



Helsingin kaupungin

tilastollinen vuosikirja

Helsingfors stads

statistiska årsbok

Statistical Yearbook of the City of Helsinki

2

0

0

9



Helsingin kaupungin **tilastollinen vuosikirja**
Helsingfors stads **statistiska årsbok**
Statistical Yearbook of the City of Helsinki

2 0 0 9

Sisällys • Innehåll • Contents

Esipuhe	4
Förord	5
To the reader	6
Lukuohjeet • Anvisningar för läsaren	7

Helsinki, vertailukunnat ja koko maa • Helsingfors, jämförda kommuner och hela landet Helsinki, compared municipalities and the whole of Finland

1. Alue ja ympäristö • Område och miljö • Area and environment	9
2. Väestö • Befolkning • Population	21
Väestön määrä ja rakenne • Folkmängd och befolkningsstruktur	21
Population and population structure	21
Väestömuutokset • Befolkningsförändringar • Vital statistics	46
3. Asuminen • Boende • Housing	73
4. Liikenne • Samfärdsel • Transport and communications	99
5. Terveysthuolto • Hälsovården • Health care	117
6. Sosiaalitoimi • Socialväsendet • Social welfare	135
7. Koulutus • Utbildning • Education	161
8. Kulttuuri ja vapaa-aika • Kultur och fritid • Culture and leisure	179
9. Energia- ja vesihuolto • Energi- och vattenförsörjning • Energy and water supply	187
10. Kunnallistalous ja kaupungin henkilöstö • Stadens ekonomi och personal City finances and personnel	193
11. Työmarkkinat • Arbetsmarknaden • Labour market	209
12. Elinkeino toiminta • Näringsverksamheten • Industry, commerce and construction	227
Yritykset • Företag • Enterprises	227
Teollisuus • Industri • Industry	232
Asunto- ja toimitilarakentaminen • Bygandet av bostäder och verksamhetslokaler Residential and other building construction	237
Kauppa • Handel • Trade	252
Ravitsemis- ja majoitustoiminta • Restaurang- och härbärgeringsverksamhet Restaurants, hotels and equivalent	255
Rahoitusmarkkinat • Finansmarknaden • Financial markets	258
13. Tulot ja kulutus • Inkomst och konsumtion • Income and consumption	261
14. Oikeuslaitos ja yleinen turvallisuus • Rättsväsen och allmän säkerhet Justice and public safety	279
15. Vaalit • Val • Elections	287

Kansainvälisiä vertailutietoja • Internationella jämförelser • International comparisons

16. Pohjoismaiset suurkaupungit • Nordiska storstäder • Major Cities of Scandinavia	299
17. Baltia ja Pietari • Baltikum och S:t Petersburg • The Baltic states and St. Petersburg	325

Kuvio- ja taulukkoluetelo • Figur- och tabellförteckning • List of diagrams and tables	337
Asiahakemisto	363
Sakregister	369
Key words for English users	375
Karttaliitteet • Kartbilagor • Map Supplements	

Helsingin seutu • Helsingforsregionen • The Helsinki Region
Helsingin kaupungin piirijako • Helsingfors stads distriktsindelning
District Division of the City of Helsinki

Explanation of symbols

Magnitude nil	—
Magnitude less than half of unit employed	0
Data subject to secrecy	...
Data not available	..
Category not applicable	.
Preliminary data	*
Corrected figure	◆
Males	M
Females	N - Kv.

A horizontal line drawn across a time series shows substantial breaks in the homogeneity of a series.

Esipuhe

Helsingin kaupungin tilastollisella vuosikirjalla on pitkät perinteet tilastollisena kokoomateoksena, aina vuodesta 1907. Vuosikirjassa pyritään kuvaamaan kattavasti Helsinkiä ja helsinkiläisiä tilastoin. Samalla on seurattu kaupungin alueen muutoksia, joista viimeisimpänä Östersundomin suurpiirin muodostaminen Sipoosta ja Vantaasta Helsinkiin liitetyistä alueista 1.1.2009.

Useissa taulukoissa esitetään myös vertailutietoja pääkaupunkiseudulta, Helsingin seudulta ja koko maasta. Vuosikirjan taulukoita on lukuisia kertoja muokattu yhteiskunnan, järjestelmien ja organisaatioiden muutosten mukaisesti. Vertailutietojen viimeisin suuri muutos ovat 1.1.2009 toteutetut kuntamuutokset, joilla on vaikutuksia myös seutukuntiin. Vuosikirjaan sisältyy myös erilliset osiot pohjoismaiden suurimmista kaupungeista sekä Baltian maiden pääkaupungeista ja Pietarista.

Helsingin kaupungin tietokeskuksen tilastojulkaisut, sähköiset aineistot ja tietokannat tarjoavat vuosikirjaa yksityiskohtaisempaa ja analysoidumpaa tietoa (<http://www.hel.fi/tietokeskus>). Lisätietoja saa tietokeskuksen kirjaston tietopalvelusta.

Vuosikirja on laadittu tietokeskuksen tilasto- ja tietopalveluyksikössä. Kirjan toimittamista on johtanut yliaktuaari Sini Askelo ja julkaisun toimitustyöstä on vastannut tilastosihteeri Aila Perttilä. Taiton on tehnyt tilastosihteeri Sirkka Koski. Tilastosihteeri Annikki Suihkonen on tehnyt julkaisun kuviot. Tietokeskus kiittää niitä lukuisia kaupungin ja ulkopuolisia tiedonantajia, jotka ovat toimittaneet tietoja vuosikirjan taulukoihin.

Kartat: kaupungingeodeetin luvalla § 555/99.

Helsingissä marraskuussa 2009,

Leila Lankinen, tietohuoltopäällikkö

Helsingin kaupungin alue suurpiireittäin

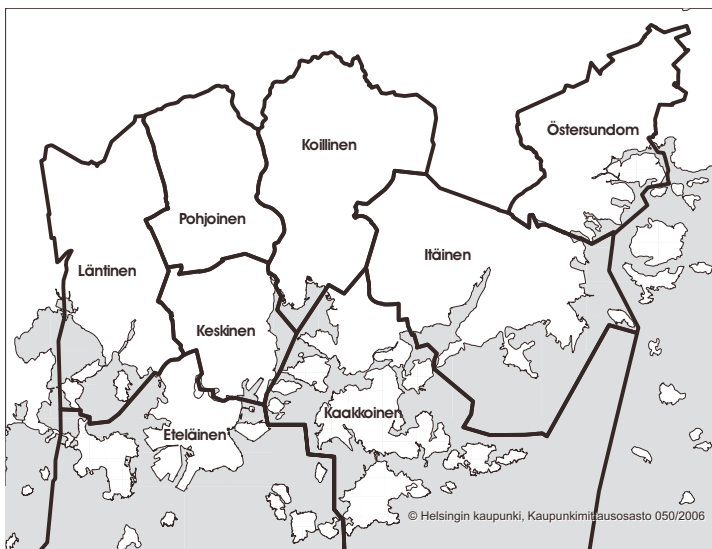

Förord

Årsboken har långa anor som statistisk samling, sedan år 1907. Årsboken försöker på ett täckande sätt beskriva Helsingfors och helsingforsborna med hjälp av statistik. Likaledes har årsboken också följt med förändringar i Helsingfors stads område, senast bildandet av Östersunds stordistrikt av de områden i Sibbo och Vanda som den 1.1.2009 anslöts till Helsingfors.

Många tabeller lägger även fram jämförande uppgifter om Huvudstadsregionen, Helsingforsregionen och hela landet. Tabellerna i årsboken har åtskilliga gånger förändrats för att motsvara förändringar i samhället och i system och organisationer. Den senaste stora förändringen i de jämförande uppgifterna förorsakades av de kommunförändringar som skedde fr.o.m. början av 2009 och som också inverkar på regionkommunerna. Årsboken innehåller ett avsnitt om nordiska storstäder och ett avsnitt om baltiska huvudstäder samt St. Petersburg.

Mera detaljerad och analyserad information om Helsingfors finns i Faktacentralens statistiska publikationer, elektroniska material och databaser (<http://www.hel.fi/tietokeskus>). Faktacentralens bibliotek står också till tjänst med information.

Årsboken är uppgjord av Faktacentralens enhet för statistik- och informationstjänst. Bokens redigering har letts av överaktuarie Sini Askelo och för själva redigeringsarbetet har statistiksekreterare Aila Perttilä svarat. Ombrytningen har skötts av statistiksekreterare Sirkka Koski. Statistiksekreterare Annikki Suihkonen har gjort figurerna. Faktacentralen tackar alla de många instanser inom och utom stadens förvaltning som har levererat uppgifter till tabellerna.

Kartorna publiceras med stadsgeodetens lov § 555/99.

Helsingfors november 2009

Leila Lankinen, informationsförsörjningschef

Helsingfors stads område efter stordistrikt

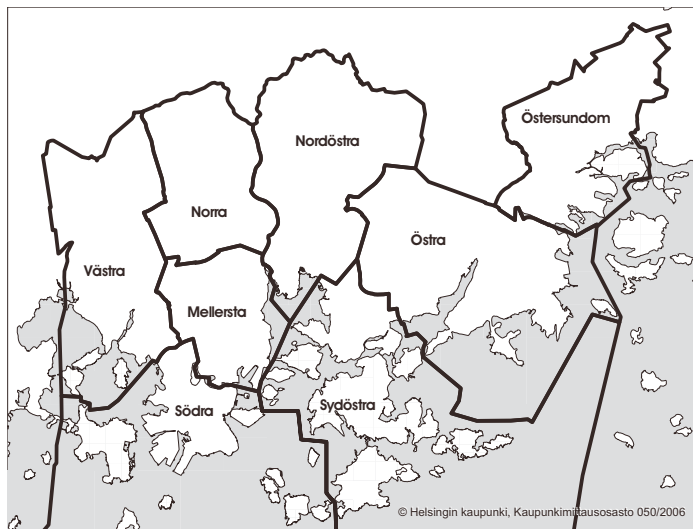

To the reader

The Statistical Yearbook has traditions going back to 1907. Its objective has been to provide covering statistics on Helsinki and its residents. Likewise, changes of the city area have been followed, most recently the formation of the Östersundom Major District through the annexation on 1 January 2009 of neighbouring areas in Sipoo and Vantaa.

Many tables also present comparative data on the Helsinki Metropolitan Area, the Helsinki Region and Finland as a whole. Over the years, the tables of the Yearbook have been changed several times to respond to changes in society and in systems and organisations. The latest great change in comparative data was brought about by the changes in Finland's division into municipalities seen on 1 January 2009 - and which also influenced regions. The yearbook also includes separate sectors on large cities in Scandinavia and on the capitals of the Baltic countries and St. Petersburg.

More detailed and analysed information on Helsinki can also be found in statistical publications, electronic data and databases (see <http://www.hel.fi/tietokeskus>) and at the Library of Helsinki City Urban Facts. A selection of yearbook tables entirely in English is available on the website of Helsinki City Urban Facts: <http://www.hel.fi/tietokeskus/eng>.

The yearbook was compiled by the Unit for Statistics and Information Services. Senior Statistician Sini Askelo assisted by Statistics Secretary Aila Perttilä have been in charge of the editing work. The layout was done by Statistics Secretary Sirkka Koski and the figures by Statistics Secretary Annikki Suihkonen. Helsinki City Urban Facts extends its warm thanks to all who have contributed with material for this year's Yearbook.

The maps have been published courtesy of the City Cartographer, § 555/99.

Helsinki November 2009

Leila Lankinen, Information Services Manager

The territory of the City of Helsinki by major districts

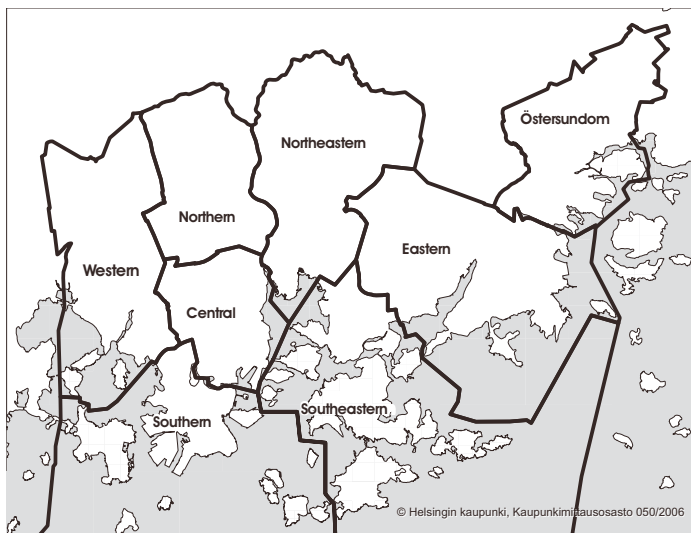

Lukuohjeet • Anvisningar för läsaren

Instructions to the reader

Lukuohjeet

Kirjassa on joitain **euromääräisiä tietoja** esitetty joko vuoden 2007 tai vuoden 2008 kiinteässä rahanarvossa. Näin on pyritty poistamaan rahanarvon muutosten vaikutukset lukuihin. **Deflatointikertoimena** on käytetty elinkustannusindeksiä 1951:10 = 100. Eri vuosien kertoimet ovat seuraavat:

Vuoden 2007 rahana		Vuoden 2008 rahana	
Vuosi	Kerroin	Vuosi	Kerroin
1950	16,620	1950	17,300
1960	12,043	1960	12,536
1970	7,453	1970	7,758
1980	2,553	1980	2,657
1985	1,696	1985	1,765
1990	1,332	1990	1,386
1995	1,196	1995	1,245
2000	1,107	2000	1,153
2006	1,025	2007	1,041
2007	1,000	2008	1,000

Euromäärätietojen yhteydessä on aina maininta, jos luvut on esitetty joko vuoden 2007 tai vuoden 2008 kiinteässä rahassa. Jos mainintaa ei ole, ovat euromäärätiedot kunkin vuoden käyvässä rahassa. Kun lukuja tarkastellaan **väkilukuun suhteutettuina**, on väkiluku käytetty keskiväkilukua, jos tiedot koskevat koko vuotta.

Alueittaiset tiedot esitetään vuosikirjassa kaupunginhallituksen vahvistaman **piirijakojärjestelmän** mukaisesti. Piirijakojärjestelmä on nelitasoinen siten, että kaupunki on jaettu 8 suurpiiriin ja nämä edelleen peruspiireihin, joita on yhteensä 34. Peruspiirit muodostuvat virallisen aluejaon osa-alueista ja pienalueista. Osa-alueita on tällä hetkellä 137 ja pienalueita 369. Suurpiireillä, peruspiireillä ja osa-alueilla on kaupunginhallituksen vahvistama numero ja nimi, pienalueilla vain numero. Suurpiirit on numeroitu 1–8 ja peruspiirit kolminumeroisesti siten, että ensimmäinen luku on sama kuin suurpiirin numero. Osa-alueiden kolminumeroinen tunnus muodostuu kaupunginosakoodista (kaksi ensimmäistä numeroa) ja osa-aluekoodista (viimeinen numero). Täydellinen luettelo piirijakojärjestelmän alueiden nimistä ja numeroista on liitteenä olevan piirijakokartan yhteydessä.

Pääkaupunkiseutuun kuuluvat Helsinki, Espoo, Vantaa ja Kauniainen. **Helsingin seutuun** kuuluvat edellä mainittujen kuntien lisäksi Hyvinkää, Järvenpää, Kerava, Kirkkonummi, Nurmijärvi, Sipoo, Tuusula, Vihti, 1.1.2005 lähtien Mäntsälä ja Pornainen.

Pohjoismaisen osan 16 suurkaupungin ja niiden seutujen kuntien nimet ilmenevät sivulta 299.

Vaaka- ja pystysuora viiva, joka katkaisee aikasarjan, osoittaa, että viivan eri puolilla olevat tiedot eivät ole täysin verrannollisia.

Taulukoissa on käytetty seuraavia **symboleja**

Ei mitään ilmoitettavaa	–
Suure pienempi kuin puolet käytetystä yksiköstä	0
Salassapitosäännön alainen tieto	...
Tietoa ei ole saatu tai liian epävarma ilmoitettavaksi	..
Loogisesti mahdoton esitettäväksi	*
Ennakkotieto	.
Korjattu luku	◆
Miehiä	M
Naisia	N

Anvisningar för läsaren

En del **uppgifter i euro** har omräknats i penningvärdet år 2007 eller 2008 i syfte att eliminera verkningarna av penningvärdets förändring. Som **deflationskoefficient** har använts levnadskostnadsindex 1951:10 = 100. Koefficienterna för de olika åren som följer:

Enligt kursen 2007

År	Koefficient
1950	16,620
1960	12,043
1970	7,453
1980	2,553
1985	1,696
1990	1,332
1995	1,196
2000	1,107
2006	1,025
2007	1,000

Enligt kursen 2008

År	Koefficient
1950	17,300
1960	12,536
1970	7,758
1980	2,657
1985	1,765
1990	1,386
1995	1,245
2000	1,153
2007	1,041
2008	1,000

Då belopp i euro anges nämns alltid om talet räknats om i värdet för antingen år 2007 eller 2008. Om ingenting nämns anger beloppen gängse penningvärde för året. I det fall talen i årsboken har granskats genom att de **ställt i relation till folkmängden** har man utgått från medelfolkmängden, om uppgifterna gäller hela året.

De **områdesrelaterade uppgifterna** framställs i årsboken i enlighet med **distriktsindelningssystem** som fastställts av stadsstyrelsen. Systemet omfattar fyra nivåer. Staden indelas nämligen i 8 stordistrikt, som i sin tur indelas i 34 distrikt. Distrikten består av del- och småområdena i den officiella områdesindelningen. Det finns för närvarande 137 delområden och 369 småområden. Stordistrikt, distrikt och delområdena har namn och nummer fastställda av stadsstyrelsen, småområdena enbart nummer. Stordistrikt numreras från 1 till 8 och distriktet tresiffrigt sålunda att den första siffran motsvarar stordistriktets nummer. Den tresiffriga beteckningen för delområdena består av stadsdelskoden (de två första siffrorna) och delområdeskoden (den sista siffran). En fullständig förteckning över namnen och numren för områdena finns i anslutning till bilagskartan över distriktsindelningen.

Till **huvudstadsregionen** hör Helsingfors, Esbo, Vanda och Grankulla. Till **Helsingforsregionen** hör förutom de ovannämnda kommunerna även Hyvinge, Kervo, Kyrklätt, Nurmijärvi, Sibbo, Träskända, Tusby, Vichtis, fr.o.m. 1.1.2005 Borgnäs och Mäntsälä.

Namnen på de 16 storstäder samt deras regioner som ingår i det nordiska avsnittet framgår från sidan 301.

En vågrät eller lodrät linje som avskär en tidsserie markerar att uppgifterna på ömse sidor om linjen inte är fullt jämförbara.

I tabellerna har följande **symboler** använts

Intet finns att redovisa	—
Storheten mindre än hälften av den använda enheten	0
Sekretessbelagd uppgift	...
Uppgift inte tillgänglig eller alltför osäker för att anges	..
Uppgift kan inte förekomma	.
Preliminär uppgift	*
Korrigerat tal	◆
Män	M
Kvinnor	N

1. Alue ja ympäristö • Område och miljö

Area and environment

Alue ja ympäristö

Helsingin kaupungin **pinta-alaa ja maanomistusta** koskevat tiedot on saatu kiinteistövirastosta, Helsingin kuntatietojärjestelmästä tilanteen 1.1.2009 mukaisena.

Ilman lämpötilasta esitetään vuosittainen ja kuukausittainen keskilämpötila, normaali lämpötila sekä ylin ja alin lämpötila. Lämpötilan ääriarvot on mitattu edellisen päivän klo 20:stä havaintopäivän kello 20:een. Lämpötilat on mitattu Kaisaniemen havaintoasemalla. Sademäärät on mitattu päivittäin klo 8.00. Vuorokausisademäärät on määrätty ko. päivän klo 8.00 ja seuraavan aamun klo 8.00 väliseltä ajalta.

Ämmäsuon kaatopaikalla vastaanotetut **jätteet** lajeittain ovat: **1. Sekajäte**, jolla tarkoitetaan asumisessa syntyvää jätettä ja muuta siihen verrattavissa olevaa teollisuus-, liike- ja palvelutoiminnassa syntyvää jätettä, jota ei määräysten mukaan lajitella lajikohtaisesti erikseen. **2. Biojäte**, joka sisältää biojättekeräyksen kertymän. **3. Muut jätteet**, joka koostuu muista kaatopaikalle tuoduista jätteistä.

Veden ominaiskulutuksella tarkoitetaan veden kulutusta asukasta kohti vuorokaudessa. Kokonaiskulutuksesta saadaan erikseen talouskulutus, teollisuuskulutus ja palvelutoimintojen kulutus.

Område och miljö

Uppgifterna om Helsingfors **stads yta och markägarförhållanden** har fått från Fastighetskontorets system för kommundata i Helsingfors enligt 1.1.2009.

För **luftens temperatur** presenteras årlig och månatlig medeltemperatur, normaltemperatur och högsta och lägsta noteringen. Extremvärdena är mätta mellan kl. 20.00 dagen före observationsdagen och 20.00 under själva observationsdagen vid Kaisaniemi observationsstation. Regnmängderna är mätta dagligen kl. 8.00. Nederbörds­mängderna per dygn är mätta mellan kl. 8.00 vederbörande dag och klockan 8.00 nästa morgon.

De olika slagen av **avfall** mottaget vid soptippen i Käringmossen är: **1. Blandavfall**, varmed avses avfall som uppkommer vid boende samt därmed jämförbart avfall från industri-, affärs- eller serviceverksamhet av sådant slag som inte enligt bestämmelserna behöver sorteras. **2. Bioavfall**, som uppsamlas inom bioavfallsinsamlingen. **3. Övrigt avfall**, som är allt övrigt avfall som hämtas till soptippen.

Med specifika vattenförbrukningen avses vattenförbrukningen per invånare och dygn. Inom totalförbrukningen särskiljer man hushållens, industrins och servicens förbrukningen.

Sademäärä (mm) kuukausittain Kaisaniemen havaintoasemalla 2008
Månatlig nederbörd vid Kajsaniemi mätningstation
 Monthly precipitation at Kaisaniemi weather station

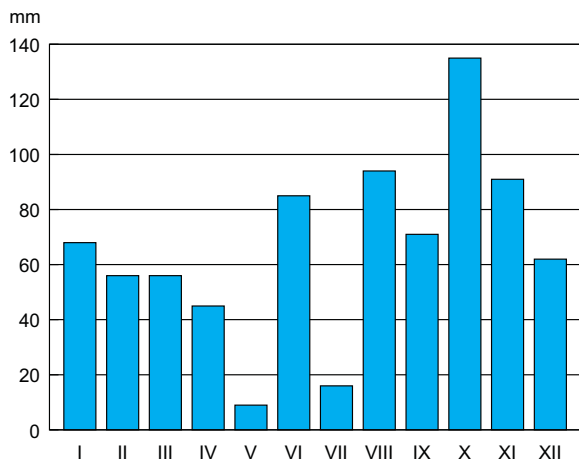

Lähde: Helsingin perusrekisteri.
 Källa: Basregistret för Helsingfors.

Ilman keskilämpö Kaisaniemen havaintoasemalla kuukausittain vuonna 2008
Luftens medeltemperatur vid Kajsaniemi observationsstation
 Mean air temperature at Kaisaniemi meteorological site

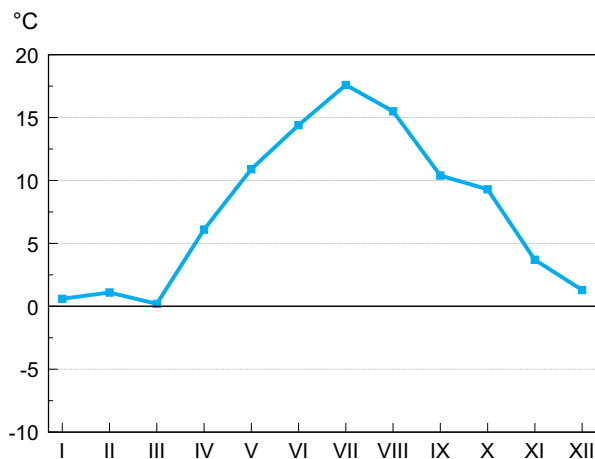

Lähde: Ilmatieteen laitos.
 Källa: Meteorologiska institutet.

1.1 Pinta-ala ja väestötiheys suurpiireittäin 2009 • Areal och folktäthet stordistriktsvis

Area and population density by major district

	Pinta-ala - Areal km ²		Asukkaita maa-km ² kohti Befolkning per km ² land
	Yhteensä Totalt	josta maata därav land	
1. Eteläinen suurpiiri - Södra stordistriktet	122,3	18,1	5 418
2. Läntinen suurpiiri - Västra stordistriktet	37,2	31,0	3 248
3. Keskinen suurpiiri - Mellersta stordistriktet	18,9	15,8	4 853
4. Pohjoinen suurpiiri - Norra stordistriktet	23,4	23,3	1 762
5. Koillinen suurpiiri - Nordöstra stordistriktet	38,1	36,7	2 490
6. Kaakkoinen suurpiiri - Sydöstra stordistriktet	390,7	26,2	1 765
7. Itäinen suurpiiri - Östra stordistriktet	55,6	35,7	2 876
8. Östersundomin suurpiiri - Östersundom stordistriktet	29,4	26,2	79
Koko kaupunki - Hela staden	715,6	213,0	2 707

Lähde: Helsingin kuntatietojärjestelmä ja kiinteistöviraston kaupunkimittausosasto.

Källa: Helsingfors kommundatasystem och fastighetskontorets stadsmättningsavdelning.

1.2 Maanomistus 1.1.2009 • Markägarskap • Land ownership

	km ²	%
Kunta tai kuntainliitto - Kommun eller kommunförbund	129,7	60,9
Valtio - Staten	19,7	9,2
Muu yksityinen henkilö tai perikunta - Övrig privatperson eller sterbhus	21,0	9,9
Asunto oy tai asunto-osuuskunta - Bostads-AB eller -andelslag	18,3	8,6
Muut - Övriga	24,3	11,4
Yhteensä - Totalt	213,0	100

Lähde: Helsingin kuntatietojärjestelmä ja kiinteistöviraston kaupunkimittausosasto.

Källa: Helsingfors kommundatasystem och fastighetskontorets stadsmättningsavdelning.

1.3 Helsingin väestö 1.1.2009 (250 metrin ruuduissa) • Helsingfors befolkning 1.1.2009 (i 250 meters rutor) • Helsinki's population figure on 1-Jan-2009 (in 250 metre squares)

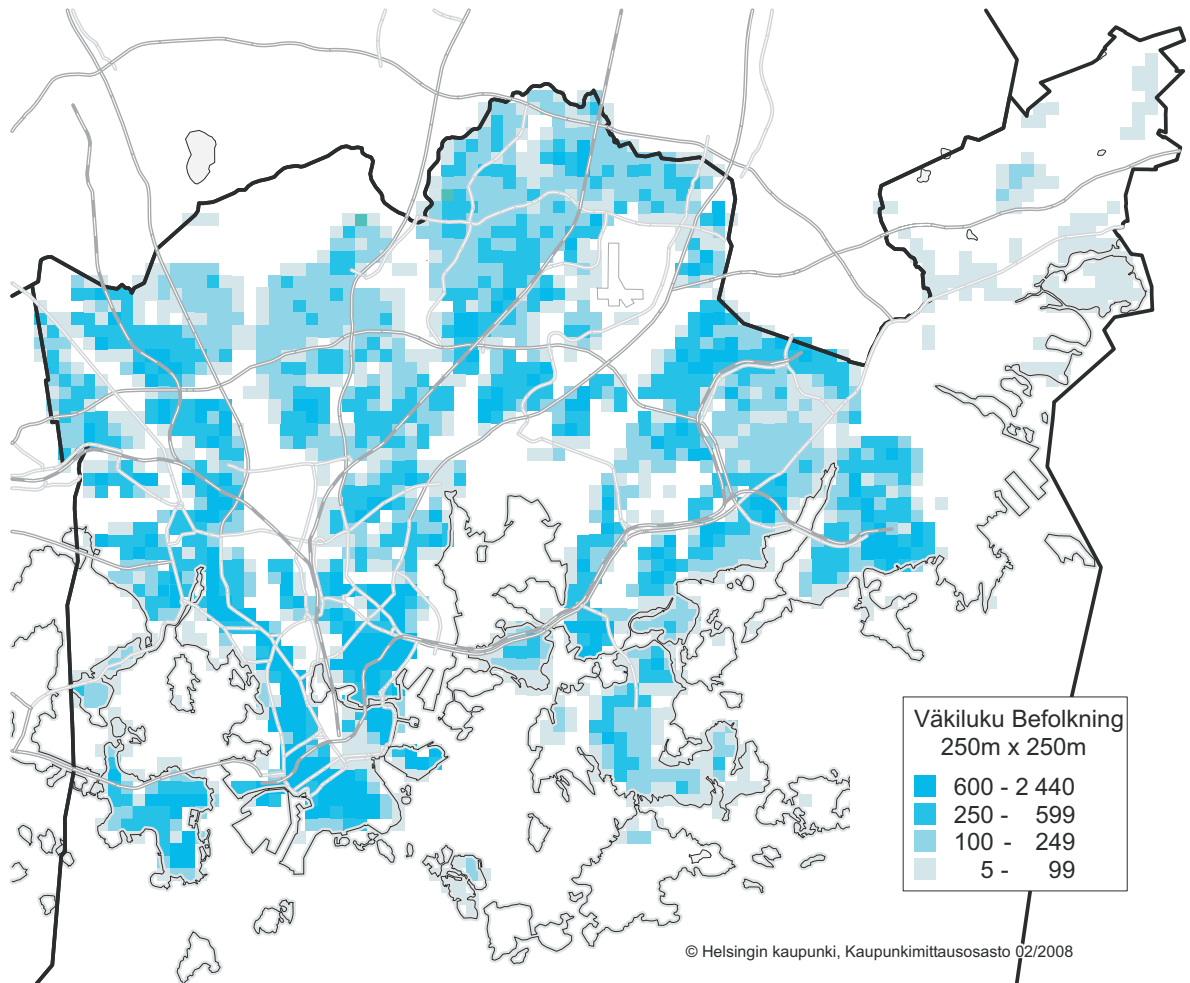

Lähde: Helsingin kuntarekisteri Facta.
Källa: Helsingfors kommunregister Facta.

1.4 Helsingin rakennusten kerrosala (m²) 1.1.2009 (250 metrin ruuduissa) • Våningsyta (kvm) i byggnaderna i Helsingfors 1.1.2009 (i 250 meters rutor) • Floor area of buildings in Helsinki on 1-Jan-2009 (in 250 metre squares)

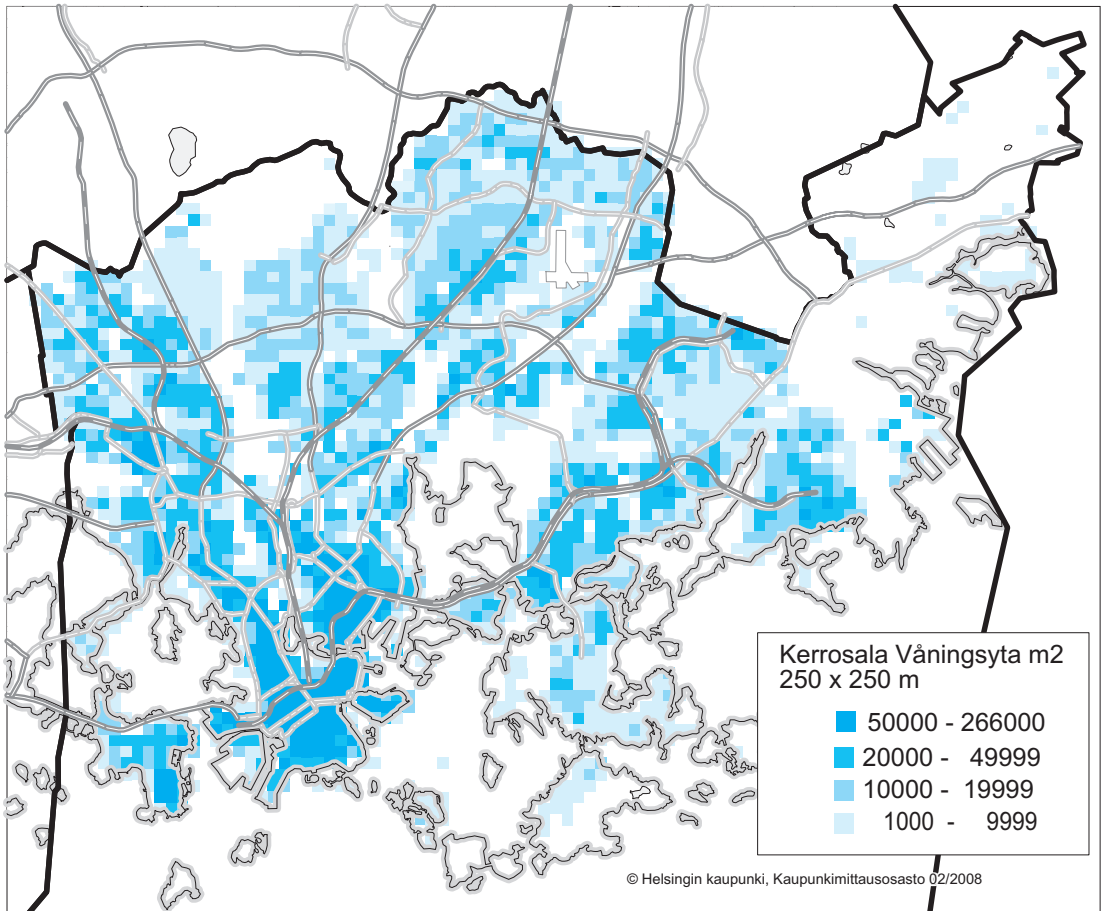

Lähde: Helsingin kuntarekisteri Facta.

Källa: Helsingfors kommunregister Facta.

1.5 Rakennusviraston katu- ja puisto-osaston hallinnassa olevat viheralueet¹ 31.12.2008 • Grönområden förvaltade av Byggnadskontorets gatu- och parkavdelning¹ • Green areas managed by the city's Public Works Department's Street and Park Unit

	2008	
	ha	%
Rakennetut puistot - Bygdda parker	919	14,7
Maisemapellot ja niityt - Landskapsåkrar och ängar	849	13,6
Taajamametsät - Skogar inom staden	3 869	61,9
Luonnonsuojelu - Naturskydd	461	7,4
Muut - Övriga	152	2,4
Yhteensä - Totalt	6 250	100

¹Sisältävät asemakaavoitetut ja osan yleiskaavoitetuista viheralueista. - Innehåller de stadsplanerade och en del av de generalplanerade grönområdena.

Lähde: Rakennusvirasto, viheraluerekisteri.
Källa: Byggnadskontoret, grönområdesregistret.

1.6 Ilman lämpötila sekä meriveden lämpötila ja vedenkorkeus 2000–2008 • Luftens temperatur samt havsvattnets temperatur och vattenståndet • Air temperature, sea-water temperature and water-level

	Ilman lämpötila ¹ Luftens temperatur ¹				Veden lämpötila ³ Vattnets temperatur ³			Vedenkorkeus ³ Vattenståndet ³		
	Keskilämpö Medel- temperatur	Normaali ² Normal ²	Ylin Max.	Alin Minim.	Keskilämpö Medel- temperatur	Ylin Max.	Alin Minim.	Keskimmään Medeltal	Ylin Max.	Alin Minim.
	°C							cm		
2000	7,2	.	26,3	-18,0	7,7	18,8	-0,1	6	85	-51
2001	5,9	.	27,3	-22,7	7,3	21,4	-0,3	1	128	-65
2002	6,1	.	27,8	-23,4	6,6	20,6	-0,3	-2	116	-64
2003	5,6	.	29,6	-27,0	6,5	24,4	-0,3	-3	117	-60
2004	6,2	.	27,0	-19,4	6,8	20,5	-0,1	6	97	-49
2005	6,6	.	29,6	-18,3	7,3	18,6	-0,3	4	151	-44
2006	6,7	.	29,2	-22,8	7,4	20,2	-0,3	-1	93	-68
2007	7,0	.	27,5	-21,7	7,6	19,1	-0,3	14	124	-56
2008	7,6	.	26,9	-10,8	7,6	18,2	-0,2	9	93	-48
2008										
I	0,6	-4,2	5,0	-5,7	1,6	3,6	0,4	13	69	-29
II	1,1	-4,9	7,8	-10,8	1,2	1,8	0,4	33	83	-7
III	0,2	-1,5	10,5	-7,3	1,1	1,8	0,5	31	88	-11
IV	6,1	3,3	17,9	-0,4	4,0	8,0	1,6	-12	38	-35
V	10,9	9,9	22,5	1,1	8,8	12,2	7,2	-21	-5	-37
VI	14,4	14,8	24,1	7,2	12,3	14,2	10,8	-8	28	-48
VII	17,6	17,2	26,9	7,7	15,4	18,2	13,2	7	24	-12
VIII	15,5	15,8	24,7	7,2	16,2	18,0	14,2	7	35	-31
IX	10,4	10,9	18,6	2,3	13,1	15,1	5,5	-16	26	-46
X	9,3	6,2	13,6	1,6	9,5	11,2	6,4	29	93	-19
XI	3,7	1,4	10,2	-3,9	5,4	7,7	1,8	31	76	-9
XII	1,3	-2,2	6,7	-4,5	2,2	4,0	-0,2	14	66	-16

¹Kaisaniemen havaintoasemalla. - Vid Kaisaniemi observationsstation.

²Keskilämpö vuosina 1961–90:5,2 °C. - Medeltemperaturen åren 1961–90:5,2 °C.

³Meren pinnassa Kaivopuiston rannassa. - Vid havsytan vid Brunnsparken.

Lähde: Ilmatieteen laitos ja Merentutkimuslaitos.
Källa: Meteorologiska institutet och Havsforskningsinstitutet.

1.7 Sade, kosteus ja aurinkoisuus¹ 2006–2008 • Nederbörd, fuktighet och solsken¹ • Precipitation, humidity and hours of sunshine

	Sademäärä Nederbörd, mm			Sadepäiviä Nederbörddagar $\geq 1,0$ mm		Ilman suhteellinen kosteus Luftens relativa fuktighet %	Auringonpaiste- tuntien lukumäärä ³ Antal sol- skenstimmor ³
	Yhteensä Totalt	Normaali ² Normal ²	Suurin päivässä Största på en dag	Lunta (rakeita) Snö (hagel) $\geq 0,1$ mm			
2006	524	.	37,6	86	57	79	2 067
2007	723	.	34,3	112	33	80	1 958
2008	788	.	23,1	136	3	78	1 702
2008							
I	68	47	12,2	15	3	84	30
II	56	36	9,2	14	–	85	60
III	56	38	10,9	13	–	81	95
IV	45	36	16,5	6	–	73	218
V	9	32	4,7	3	–	59	343
VI	85	49	22,6	10	–	73	253
VII	16	62	8,0	3	–	69	316
VIII	94	78	15,0	16	–	80	123
IX	71	66	22,6	8	–	81	126
X	135	73	23,1	16	–	84	87
XI	91	68	20,7	17	–	85	36
XII	62	58	15,2	15	–	87	15

¹Kaisaniemen havaintoasemalla. - Vid Kaisaniemi observationsstation.

²Keskimäärin vuosina 1961–90:620 mm. - I medeltal åren 1961–90:620 mm.

³Vuodesta 2006 lähtien Kumpulan havaintoasemalla. - Fr.o.m. år 2006 vid Gumtåkt observationsstation.

Lähde: Ilmatieteen laitos.

Källa: Meteorologiska institutet.

1.8 Ilman leijuvan pölyn, rikkidioksidin ja typpidioksidin pitoisuudet 1988–2008 • Halter av svävande partiklar, svaveldioxid och kvävedioxid i luften • Suspended particles, sulphur dioxide and nitrogen dioxide in the air

	Vuosikeskiarvo - Årsmedeltal $\mu\text{g}/\text{m}^3$							
	1988	1990	1995	2000	2005	2006	2007	2008
Ilman leijuva pöly, TSP								
Svävande partiklar i luften, TSP								
Töölö ¹ - Töölö ¹	–	–	86	69	–	–	–	–
Vallila ² - Vallgård ²	61	50	34	33	41	44	49	40
Leppävaara ³ - Alberga ³	–	–	42	57	49	49	49	42
Tikkurila - Dickursby	–	41	33	48	46	44	47	39
Ilman rikkidioksidipitoisuus ⁴ , SO ₂								
Luftens svaveldioxidhalt ⁴ , SO ₂								
Töölö - Töölö	28	14	4	–	–	–	–	–
Vallila - Vallgård	20	16	5	3	4	4	3	2
Leppävaara - Alberga	–	–	3	2	–	–	–	–
Tikkurila - Dickursby	–	–	3	–	–	–	–	–
Ilman typpidioksidipitoisuus, NO ₂								
Luftens kvävedioxidhalt, NO ₂								
Mannerheimintie ⁵	–	–	–	–	43	42	42	41
Mannerheimvägen ⁵	–	–	–	–	–	–	–	–
Töölö ¹ - Töölö ¹	48	46	39	35	–	–	–	–
Vallila - Vallgård	32	39	31	27	26	28	26	23
Leppävaara ³ - Alberga ³	–	–	26	26	24	25	23	21
Tikkurila - Dickursby	–	29	22	28	30	29	27	25

¹Töölössä mittaukset lopetettiin vuonna 2005. - I Töölö avslutades mätningarna år 2005.

²Mittauspaikka muuttunut vuonna 2004. - Nytt mätningställe sedan 2004.

³Mittausaseman sijainti muuttui vuoden 1996 ja 2005 alussa. - Mätstationens läge ändrades i början av 1996 och 2005.

⁴Leppävaarassa mittaus aloitettu 1990-luvulla. Töölössä ja Tikkurilassa mittaukset on lopetettu vuonna 1998. - I Alberga inleddes mätningen på 1990-talet. I Töölö och Dickursby avslutades mätningarna år 1998.

⁵Mittaus aloitettu vuonna 2005. - Mätningen inleddes år 2005.

Lähde: YTV, Ilmanlaatu pääkaupunkiseudulla.

Källa: SAD, Luftkvaliteten i Huvudstadsregionen.

1.9 Eräiden Helsingin merialueiden veden laadun kehittyminen 1984–2008 kuvattuna veden laatuluokilla • Utvecklingen av vattnets kvalitet på vissa havsområden i Helsingfors efter kvalitetsklass • Development of water quality in the Helsinki sea area by water quality classification

1984–86 1988–90 1992–95 1998–2000 2004–2006 2007–2008

Merialue - Havsområde

Läntiset lahtialueet - Västra vikområdena

Laajalahti - Bredviken	IV	IV	III	III	III	III
Lehtisaarenselkä - Lövöfjärden	III	III	III	III	III	III
Seurasaarenselkä - Fölisöfjärden	III	III	III	III	III	III
Lauttasaarenselkä - Drumsöfjärden	III	III	III	III	III	III

Keskiset lahtialueet - Mellersta vikområdena

Vanhankaupunginselkä - Gammelstadsfjärden	V	V	IV	IV	IV	IV
Tullisaarenselkä - Turholmsfjärden	IV	IV	III	IV	III	IV
Kruunuvuorenselkä - Kronbergfjärden						
Katajanokan edusta - utanför Skatudden	IV	IV	IV	IV	III	III
eteläosa - södra delen	III	III	III	III	III	III

Itäiset lahtialueet - Östra vikområdena

Vartiokylänlahti - Botbyviken	III	III	III	III	III	III
eteläosa - södra delen	III	III	III	III	III	III

Sisäsaaristo - Inre skärgården

Särkänsalmi - Långgörrsundet	III	III	III	III	III	III
Westendinselkä - Westendfjärden	III	III	III	III	III	III
Melkinselkä - Melköfjärden	III	III	II	III	III	III
Skatanselkä - Skatafjärden	III	III	II	II	II	II
Villasaarenselkä - Ullholmsfjärden	II	III	II	II	III	III

Ulkosaaristo - Yttre skärgården

Katajalaudon alue - Stora Enskärs område	II	II	III	III	II	III
Länsi-Tontun alue - Västertokan	II	II	II	II	II	II

Luokkaa vastaavan vesistön kuvaus lyhyesti: - Kort beskrivning av vattenklasserna:

I	Erinomainen Utmärkt	Vesialue on yleensä karu ja kirkasvetinen; soveltuu erittäin hyvin eri käyttömuotoihin. Vattenområdet är i allmänhet kargt med klart vatten; passar utmärkt för olika ändamål.
II	Hyvä God	Vesialue on lähes luonnontilainen tai lievästi rehevöitynyt; soveltuu hyvin eri käyttömuotoihin. Vattenområdet är nästan i naturtillstånd eller bara svagt eutrofierad; passar bra för olika ändamål.
III	Tyydyttävä Nöjaktig	Vesialue on ihmisen toiminnan lievästi likaama tai luonnostaan huomattavan rehevä; soveltuu tyydyttävästi useimpiin käyttömuotoihin. Vattenområdet är svagt nedsmutsat av mänsklig verksamhet eller märkbart frodigt av naturen; passar nöjaktigt för olika ändamål.
IV	Välttävä Försvarlig	Vesialue on ihmisen toiminnan voimakkaasti likaama; soveltuu vain sellaisiin käyttötarkoituksiin, joiden vedenlaatuvaatimukset ovat vähäiset. Vattenområdet är kraftigt nedsmutsat av mänsklig verksamhet; passar bara för sådana ändamål där kraven på vattnets renhet är låga.
V	Huono Dålig	Vesialue on ihmisen toiminnan pilaama; soveltuu huonosti mihinkään käyttötarkoitukseen. Vattenområdet är förstört av människan; lämpar sig dåligt för något som helst ändamål.

Lähde: Helsingin kaupungin ympäristökeskus.

Källa: Helsingfors stads miljöcentralen.

1.10 Jäteveden puhdistus 1980–2008 • Rening av avloppsvatten • Sewage treatment

	Puhdistamoja Avloppsvatten- renningsverk	Jätevesimäärä Avloppsvattenmängd ³ milj.m ³	Ainevirtaama mereen Ämnesföring ut i havet		
			Biologinen hapen- kulutus (BHK ₅) Biologisk syreför- brukning (BS ₅)	Fosfori Fosfor	Typpi Kväve
Tonnia/vuosi - Ton/år					
1980	8	98,4	2 389	96	2 500
1985	8	95,6	2 501	94	2 764
1990	5	97,7	1 557	77	2 851
1995	1	88,6	886	35	2 481
1996	1	90,9	727	33	2 818
1997	1	83,3	750	41	2 832
1998	1	97,3	1 168	51	1 460
1999	1	94,0	1 128	49	1 410
2000	1	98,9	1 285	52	1 385
2001	1	97,6	910	38	1 460
2002	1	89,9	950	42	1 330
2003	1	88,9	660	34	1 440
2004	1	107,8	970	34	650
2005	1	99,3	600	24	480
2006	1	93,2	680	24	470
2007	1	103,4	710	20	512
2008	1	110,1	764	25	610

Lähde: Helsingin Vesi.
Källa: Helsingfors Vatten.

1.11 YTV:n ongelmajäte- ja hyötyjätekeritymät pääkaupunkiseudulla 2003–2008 • Problem- och nyttoaavfall insamlat av SAD i Huvudstadsregionen • Problem waste and recycled matter collected by Helsinki Metropolitan Area Council

	2003	2004	2005	2006	2007	2008
Tonnia - Ton						
Ongelmajätekeritymät yhteensä						
De samlade mängderna problemavfall totalt	8 241	6 854	8 203	7 539	7 828	6 487
paristot - batterier	48	47	51	55	58	61
lyijyakut - blyackumulatorer	625	496	533	563	429	278
jäteöljyt - spillolja	194	186	190	164	174	190
maalijätteet - färgavfall	405	347	380	405	542	560
tartuntajäte - smittofarligt avfall	2	3	3	3	3	4
muut ongelmajätteet ¹						
annat problemavfall ¹	6 967	5 775	7 046	6 349	6 622	5 394
Hyötyjätekeritymät yhteensä						
De samlade mängderna återvinnbart avfall totalt	50 822	54 030	57 863	61 477	66 044	69 589
jätepuu ² - virkesavfall ²	5 543	6 680	8 104	9 861	10 680	11 156
metalliriomu ³ - metallskrot ³	3 021	2 949	2 844	2 664	2 809	2 846
lasi - glas	1 268	1 349	1 383	1 419	1 604	1 785
biojäte - bioavfall	40 990	43 052	45 532	47 533	50 951	53 802

¹Vuoden 2002 alusta ongelmajätteiksi luokitellaan myös kylmälaitteet, televisiot, monitorit ja kyllästetty puu. - Sedan början av år 2002 räknas även kylaggregat, televisioner, monitorer och impregnerat trä som problemavfall.

²Puun vastaanotto siirrynyt rakennusjätteen käsittelylaitoksen (Ekopark Oy) hoidettavaksi. - Mottagning av virkesavfall ges över till anläggningen för hantering av byggdandsavfall (aktiebolaget Ekopark Oy).

³Siirrynyt tuottajayhteisön hoidettavaksi. - Är hädanefter på producentens ansvar.

Lähde: YTV, Jätehuoltolaitos.
Källa: SAD, Avfallhanteringsverket.

1.12 Ämmässuon kaatopaikalla vastaanotettu jäte¹ lajeittain 2000–2008 • Avfall¹ mottaget på Käringmossens avstjälningsplats enligt slag • Waste received at Ämmässuo dump by waste class

	2000	2001	2002	2003	2004	2005	2006	2007	2008
Yhteensä - Totalt	512,2	508,8	473,5	452,2	525,7	528,8	516,2	553,2	578,8
Sekäjäte - Blandavfall	377,1	363,3	343,8	313,9	275,7	288,0	292,5	283,2	266,7
Biojäte - Bioavfall	33,8	36,7	38,6	41,0	43,1	43,5	47,5	51,0	53,8
Muut jätelajit									
Övriga avfallslag	101,3	108,8	91,2	97,3	206,9	197,3	176,2	219,0	258,3

¹Ei sisällä maa-aineksia, asfalttia, murskattua betonia ja tiiliä. - Exkl. jord, asfalt, krossad betong och tegel.

Lähde: YTV, Jätehuoltolaitos.

Källa: SAD, Avfallshanteringsverket.

1.13 Vesijohtoveden ominaiskulutus¹ kuluttajaryhmittäin ja talotyypeittäin 2002–2008 Förbrukning¹ av vattenledningsvatten konsumentgruppsvis och hustypvis • Consumption of municipal water by various consumer groups

	2002	2003	2004	2005	2006	2007	2008
Ominaiskulutus kuluttajaryhmittäin, l/asukas/vrk							
Specifik förbrukning konsumentgruppsvis, l/invånare/dygn							
kotitaloudet - hushåll	167	167	163	163	164	162	158
palvelutoiminnot - servicefunktioner	36	36	35	35	36	36	35
teollisuus - industri	11	11	11	11	11	11	10
Ominaiskulutus talotyypeittäin, l/asukas/vrk							
Specifik förbrukning enligt typ av hus, l/invånare/dygn							
kerrostalot - flervåningshus	170	170	166	166	168	165	161
rivitalot - radhus	157	157	153	153	155	152	149
omakotitalot - egnahemshus	130	130	127	127	128	126	123

¹Luvut laskettu likiarvomenetelmällä. - Talen uträknade enligt approximationsmetoden.

Lähde: Helsingin Vesi.

Källa: Helsingfors Vatten.

1.14 Ympäristönsuojelu ja ympäristöterveydenhuolto 2003–2008 Miljövård och miljöhälsovård • Environmental care and environmental health care

	2003	2004	2005	2006	2007	2008
Ympäristövalvonta - Miljökontroll siitä - därav						
valvontatarkastukset - inspektioner						
teollisuus ja maaperä - industri och jordmån	1 621	1 286	1 183	1 323	1 791	1 605
asunnot ja muu asuinympäristö bostäder och övrig boendemiljö	1 677	1 564	1 347	1 335	1 186	1 118
Ympäristöterveys - Miljöhälsa siitä - därav						
elintarvikevalvonnan tarkastukset livsmedelsövervakningens inspektioner	6 409	6 151	5 570	3 822	3 172	3 481
Yhteydenotot neuvontaan ¹ Antal konsulteringar av rådgivningen ¹	6 517	7 172	6 605	7 098	15 136	12 203

¹Vuodesta 2007 lähtien neuvontapalvelut uudistuivat. Luvut eivät ole verrannollisia edellisiin vuosiin nähden. - Rådgivningen förnyades fr.o.m. 2007. Talen ej jämförbara med tidigare års.

Lähde: Ympäristökeskus.

Källa: Miljöcentralen.

Väestö • Befolkning • Population

Väestö

Väestön määrä ja rakenne

Helsingin väestöllä tarkoitetaan Helsingissä vakituisesti asuvaa väestöä. Ne henkilöt, joilla Väestörekisterikeskuksen (VRK) ylläpitämän väestötietojärjestelmän (jota 1.11.1993 asti kutsuttiin väestön keskusrekisteriksi) mukaan on kotipaikka Helsingissä vuodenvaihteessa, kuuluvat väestön kansalaisuudestaan riippumatta, samoin ne Suomen kansalaiset, jotka asuvat tilapäisesti ulkomailla.

Ulkomaalaisella on kotipaikka Helsingissä, jos hänen oleskelunsa on tarkoitettu kestäväksi tai on kestänyt vähintään yhden vuoden. Turvapaikanhakija saa kotipaikan vasta, kun hänen hakeuksensa on hyväksytty.

Helsingissä asuvat vieraan valtion lähetystöön, kaupalliseen edustustoon tai lähetetyn konsulin virastoon kuuluvat henkilöt sekä näiden perheenjäsenet ja henkilökohtainen palveluskunta eivät kuulu Helsingin väestöön, elleivät ole Suomen kansalaisia. Sen sijaan Suomen ulkomailla olevien lähetystöjen ja kaupallisten edustustojen helsinkiläinen henkilökunta sekä YK:n rauhanturvajoukoissa palvelevat luetaan Helsingin väestöön. (Väestörakenne 2000, Väestö 2001:6, Tilastokeskus, Helsinki 2001).

Vuodenvaihteessa 1993/94 alettiin käyttää väestötietolain (507/93) mukaisesti **vuodenvaihteen asukasluvua**, joka korvasi vuodesta 1990 käytetyn tammikuun 1. päivän tilanteen. Erona aikaisempaan on, että vuodenvaihteen asukasluvussa eivät ole mukana vuoden ensimmäisenä päivänä syntyneet ja muuttaneet. Ennen vuotta 1990 käytettiin henkikirjoitettua väestöä koskevaa tietoa.

Vuodesta 1996 lähtien vuoden ensimmäisen päivän asukaslukutietoa muodostettaessa otetaan huomioon kaikki tammikuun loppuun (vuoteen 1990 toukokuun loppuun ja vuosina 1991–95 maaliskuun loppuun) mennessä VRK:n väestötietojärjestelmään saadut edellisen vuoden muutostiedot. (Suomen asukasluvu, vuodenvaihte 1995–96, Väestörekisterikeskus, Helsinki 1996).

Vuodesta 2003 lähtien tilastot sisältävät myös rekisteröidyt parisuhteet, sillä 1.3.2003 astui voimaan laki, jonka mukaan samaa sukupuolta olevat parit ovat voineet rekisteröidä parisuhteensa.

Asuntokunnan muodostavat kaikki samassa asuinhuoneistossa vakinaisesti asuvat henkilöt.

Perheisiin kuuluvat yhdessä asuvat avio- tai avoliitossa tai rekisteröidyssä parisuhteessa olevat henkilöt ja heidän naimattomat lapsensa, jompikumpi vanhemmista naimattomine lapsineen sekä lapsettomat avio- tai avoparit tai rekisteröidyssä parisuhteessa elävät. Perheen muodostavat vain yhdessä asuvat henkilöt, yksinäinen henkilö on perheisiin kuulumaton. Perheessä voi olla korkeintaan kaksi perättäistä sukupolvea. Jos yhdessä asuu useampia sukupolvia, muodostetaan perhe nuorimmasta sukupolvesta lähtien. Kukin henkilö voi kuulua vain yhteen perheeseen.

Vuodesta 1990 lähtien perhetilasto on sisältänyt myös avoparit ilman lapsia ja avoparit, joilla on vain ei-yhteisiä lapsia. Aikaisemmin perhetilastoon sisältyi avopareista vain sellaiset, joilla oli yhteisiä lapsia. Avoparit on muodostettu samassa asunnossa vakituisesti asuvista ja eri sukupuolta olevista puolittomista aikuisista, jos heidän ikäeronsa on alle 16 vuotta eivätkä he ole sisaruksia.

Väestön perherakennetta koskevat tilastotiedot perustuvat väestö- ja asuntolaskentojen lisäksi VRK:n väestötietojärjestelmän tietoihin.

Befolkning

Folkmängd och befolkningsstruktur

Med befolkningen i Helsingfors avses de personer som varaktigt bor i staden. De personer som enligt Befolkningsregistercentralens (BRC) befolkningsdatasystem (som fram till 1.11.1993 kallades Centrala befolkningsregistret) har Helsingfors som hemort vid årsskiftet hör till befolkning oavsett nationalitet, liksom också de finländska medborgare som tillfälligt bor utomlands.

En utlänning har Helsingfors som hemort om hans vistelse är tänkt att räcka eller har räckt över ett år. Asylsökande får hemort först då deras ansökan godkänts.

I Helsingfors befolkning ingår inte personer som hör till främmande staters beskickningar, handelsrepresentation eller konsulat, ej heller deras familjer och personliga betjäning. Däremot inbegriper Helsingfors befolkning de helsingforsare som arbetar vid Finlands beskickningar och handelsrepresentationer utomlands samt dem som tjänar vid FN:s fredsbevarande trupper (Befolkningsstruktur 2000, Befolkning 2001:6, Statistikcentralen, Helsingfors 2001).

Vid årsskiftet 1993/94 började man enligt lagen om befolkningsdata (507/93) tillämpa begreppet **folkmängd vid årsskiftet**, som ersatte begreppet befolkning den 1 januari. Skillnaden är att folkmängden vid årsskiftet inte upptar dem som fötts eller flyttat under årets första dag. Före år 1990 tillämpades begreppet mantalsskriven befolkning.

Fr.o.m. år 1996 beaktar man vid beräkandet av folkmängden under årets första dag alla de uppgifter om förändringar från föregående år som fram till slutet av januari (år 1990 slutet av maj och åren 1991–95 slutet av mars) inkommit till BRS:s befolkningsdatasystemet. (Finlands folkmängd, vid årsskiftet 1995–96, Befolkningsregistercentralen, Helsingfors 1996).

Eftersom en lag som möjliggör registrering av par som tillhör samma kön trädde i kraft den 1.3.2003 inbegriper statistiken fr.o.m. 1.3.2003 även registrerade parförhållanden.

Ett **bostadshushåll** utgörs av samtliga personer som är fast bosatta i samma bostadslägenhet.

Till familjer hänförs personer som bor samman i lagligt eller öppet äktenskap eller i registrerat parförhållande samt dessas ogifta barn; någondera föräldern jämte ogifta barn; samt barnlösa gifta eller ogifta par eller registrerade par. Endast personer som bor tillsammans bildar en familj, en ensamstående person hör inte till någon familj. En familj kan bestå av högst två på varandra följande generationer. Om flera generationer bor tillsammans bildas familjen utgående från den yngsta generationen. En och samma person kan tillhöra endast en familj.

Fr.o.m. år 1990 inbegriper familjestatistiken också samboende ogifta par utan barn eller med bara icke-gemensamma barn. Tidigare ingick i statistiken bara sådana samboende ogifta par som hade gemensamma barn. Som sambopar, dvs. sammanboende ogifta par, har man räknat två ogifta vuxna personer av skilda kön som varaktigt bor i samma bostad, om deras åldersskillnad är mindre än 16 år och de inte är syskon.

Statistikuppgifterna rörande befolkningens familjestruktur baserar sig på folk- och bostadsräkningar och på uppgifter ur BRC:s befolkningsdatasystemet.

Väestö iän mukaan 1.1.1990–2009
Befolkning enligt ålder
 Population by age

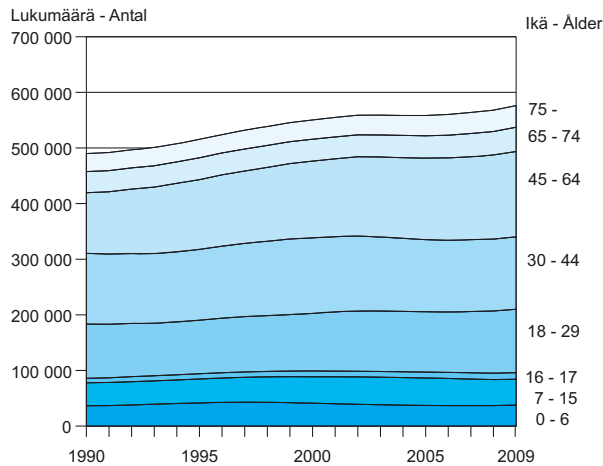

Lähde: Henkikirjat vuonna 1980, Helsingin väestötietojärjestelmä 1985–94, Tilastokeskus 1995–.
 Källa: Mantalslängderna år 1980, Helsingfors befolkningsdatasystem 1985–94, Statistikcentralen 1995–.

Ulkomaan kansalaiset maaryhmittäin 1.1.1997–2009
Utländska medborgare enligt nationalitetsgrupp
 Foreign nationals by group of nationalities

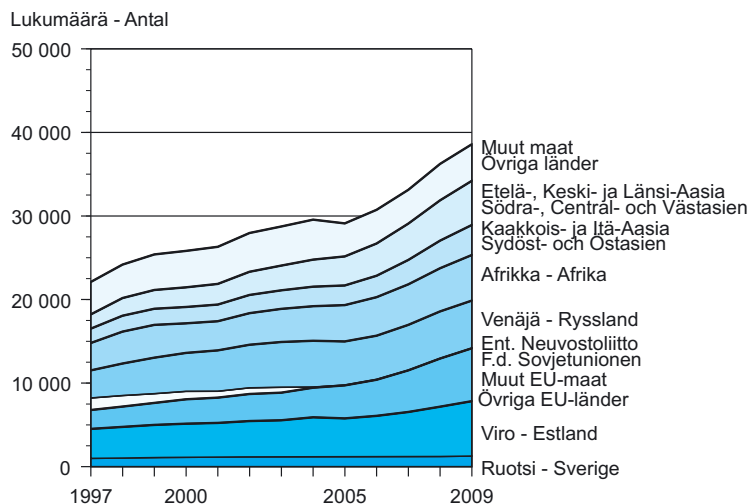

Lähde: Tilastokeskus.
 Källa: Statistikcentralen.

2.1 Väestö¹ 1.1.1875–1993 sekä vuodenvaihteissa 1993/94–2008/09 • Befolkning¹ 1.1.1875–1993 samt vid årsskiften 1993/94–2008/09 • Population

	Yhteensä Totalt	Muutos ² Förändring ²	%	Miehiä Män	Naisia Kvinnor	Naisia 1 000 miestä kohti Kvinnor per 1 000 män
	Luku Antal					
1875	23 070	1 313	6,0	10 236	12 834	1 254
1880	36 346	13 276	57,5	16 403	19 943	1 216
1885	41 579	5 233	14,4	18 746	22 833	1 218
1890	56 236	14 657	35,3	25 519	30 717	1 204
1895	64 554	8 318	14,8	28 213	36 341	1 288
1900	79 126	14 572	22,6	35 010	44 116	1 260
1905	93 626	14 500	18,3	41 198	52 428	1 273
1910	118 736	25 110	26,8	52 179	66 557	1 276
1915	153 467	34 731	29,3	69 102	84 365	1 221
1920	152 200	-1 267	-0,8	64 434	87 766	1 362
1925	162 070	9 870	6,5	67 545	94 525	1 399
1930	205 833	43 763	27,0	87 022	118 811	1 365
1935	225 482	19 649	9,5	94 146	131 336	1 395
1940	252 484	27 002	12,0	105 777	146 707	1 387
1945	276 277	23 793	9,4	113 710	162 567	1 430
1950	368 519	92 242	33,4	157 080	211 439	1 346
1955	403 970	35 451	9,6	174 553	229 417	1 314
1960	448 315	44 345	11,0	196 689	251 626	1 279
1965	494 796	7 374	1,5	219 975	274 821	1 249
1970	523 677	-1 951	-0,4	233 373	290 304	1 244
1975	502 961	-7 244	-1,4	223 252	279 709	1 253
1980	483 675	-1 728	-0,4	215 061	268 614	1 249
1981	482 833	-842	-0,2	214 812	268 021	1 248
1982	482 989	156	0,0	215 038	267 951	1 246
1983	484 124	1 135	0,2	215 898	268 226	1 242
1984	484 391	267	0,1	216 341	268 050	1 239
1985	484 122	-269	-0,1	216 411	267 711	1 237
1986	485 626	1 504	0,3	217 323	268 303	1 235
1987	487 428	1 802	0,4	218 542	268 886	1 230
1988	489 929	2 501	0,5	219 902	270 027	1 228
1989	489 982	53	0,0	220 184	269 798	1 225
1990	490 691	709	0,1	221 078	269 613	1 220
1991	492 487	1 796	0,4	222 625	269 862	1 212
1992	497 542	5 055	1,0	225 636	271 906	1 205
1993	501 527	3 985	0,8	228 306	273 221	1 197
1994	508 588	7 061	1,4	232 183	276 405	1 190
1995	515 765	7 177	1,4	235 787	279 978	1 187
1996	525 031	9 266	1,8	240 638	284 393	1 182
1997	532 056	7 022	1,3	244 621	287 432	1 175
1998	539 363	7 310	1,4	248 395	290 968	1 171
1999	546 317	6 954	1,3	252 366	293 951	1 165
2000	551 123	4 806	0,9	254 967	296 156	1 162
2001	555 474	4 351	0,8	257 399	298 075	1 158
2002	559 718	4 244	0,8	260 070	299 648	1 152
2003	559 716	-2	0,0	260 236	299 480	1 151
2004	559 330	-386	-0,1	260 441	298 889	1 148
2005	559 046	-284	-0,1	260 573	298 473	1 145
2006	560 905	1 859	0,3	261 627	299 278	1 144
2007	564 521	3 616	0,6	263 343	301 178	1 144
2008	568 531	4 010	0,7	265 728	302 803	1 140
2009	576 632	8 101	1,4	270 176	306 456	1 134

¹Ulkomaalaiset sisältyvät lukuihin vuodesta 1951 lähtien sekä vuonna 1915, jolloin lukuihin sisältyy Venäjän alamaisia. - Utlänningar ingår i siffrorna från och med år 1951 samt år 1915, för vilket år ryska undersåtar ingår i siffrorna.

²Muutos 5 edellisen vuoden aikana vuoteen 1960, sen jälkeen muutos edellisen vuoden aikana. - Förändring under de 5 föregående åren t.o.m. år 1960, därefter förändring under det föregående året.

Lähde: Henkikirjat vuosina 1875–1989 ja Väestörekisterikeskus vuodesta 1990 lähtien.

Källa: Mantalslängderna åren 1875–1989 och Befolkningsregistercentralen fr.o.m. år 1990.

2.2 Väestö iän ja sukupuolen mukaan 1.1.1980–93 sekä vuodenvaihteissa 1993/94–2008/09 Befolkning efter ålder och kön 1.1.1980–93 samt vid årsskiften 1993/94–2008/09 Population by age and sex

	Yhteensä Totalt	Ikä - Ålder							
		0–6	7–15	16–17	18–29	30–44	45–64	65–74	75–
Koko väestö - Hela befolkningen									
1980	483 675	35 924	47 794	11 695	97 978	116 230	106 477	43 791	23 782
1985	483 364	36 120	40 436	11 193	96 289	123 889	106 678	39 883	28 876
1990	490 872	36 716	41 422	8 153	97 514	127 357	109 160	38 129	32 421
1995	515 765	41 931	42 882	9 511	96 291	127 243	125 692	39 472	32 743
2000	551 123	41 253	47 661	10 549	103 567	135 979	138 078	39 406	34 630
2002	559 718	39 224	49 200	10 354	108 437	135 053	142 579	39 506	35 365
2003	559 716	38 311	49 856	10 155	108 750	133 156	144 162	39 710	35 616
2004	559 330	37 784	49 899	10 147	109 004	131 232	145 336	40 007	35 921
2005	559 046	37 199	49 545	10 666	108 291	129 838	146 508	40 509	36 490
2006	560 905	36 884	48 746	11 164	108 617	129 166	148 466	40 519	37 343
2007	564 521	36 854	47 839	11 419	110 154	129 261	149 016	42 048	37 930
2008	568 531	36 922	46 854	11 647	111 833	129 251	151 343	42 179	38 502
2009	576 632	37 971	46 436	11 813	114 067	130 294	153 400	43 771	38 880
%									
1980	100	7,4	9,9	2,4	20,3	24,0	22,0	9,1	4,9
1985	100	7,5	8,4	2,3	19,9	25,6	22,1	8,3	6,0
1990	100	7,5	8,4	1,7	19,9	25,9	22,2	7,8	6,6
1995	100	8,1	8,3	1,8	18,7	24,7	24,4	7,7	6,3
2000	100	7,5	8,6	1,9	18,8	24,7	25,1	7,2	6,3
2002	100	7,0	8,8	1,8	19,4	24,1	25,5	7,1	6,3
2003	100	6,8	8,9	1,8	19,4	23,8	25,8	7,1	6,4
2004	100	6,8	8,9	1,8	19,5	23,5	26,0	7,2	6,4
2005	100	6,7	8,9	1,9	19,4	23,2	26,2	7,2	6,5
2006	100	6,6	8,7	2,0	19,4	23,0	26,5	7,2	6,7
2007	100	6,5	8,5	2,0	19,5	22,9	26,4	7,4	6,7
2008	100	6,5	8,2	2,1	19,7	22,7	26,6	7,4	6,8
2009	100	6,6	8,1	2,0	19,8	22,6	26,6	7,6	6,7
Miehet - Män									
1980	215 061	18 432	24 252	5 870	45 538	55 574	45 653	14 287	5 451
1985	216 013	18 498	20 586	5 664	45 648	58 701	47 066	13 052	6 798
1990	221 139	18 701	21 117	4 172	45 873	60 809	49 659	12 928	7 880
1995	235 787	21 431	21 971	4 725	45 612	61 739	57 714	14 539	8 056
2000	254 967	21 050	24 318	5 298	49 197	67 244	63 139	15 690	9 031
2002	260 070	20 025	25 084	5 180	51 819	67 054	65 292	16 099	9 517
2003	260 236	19 594	25 377	5 174	51 524	66 374	66 173	16 247	9 773
2004	260 441	19 214	25 507	5 159	51 596	65 548	66 888	16 444	10 085
2005	260 573	18 996	25 285	5 302	51 373	64 884	67 621	16 667	10 445
2006	261 627	18 675	24 873	5 639	51 405	64 786	68 595	16 749	10 905
2007	263 343	18 715	24 399	5 791	51 689	65 058	68 979	17 425	11 287
2008	265 728	18 891	23 859	5 829	52 519	65 311	70 128	17 572	11 619
2009	270 176	19 437	23 671	5 951	53 649	65 919	71 251	18 310	11 988
Naiset - Kvinnor									
1980	268 614	17 492	23 542	5 825	52 440	60 656	60 824	29 504	18 331
1985	267 351	17 622	19 850	5 529	50 641	65 188	59 612	26 831	22 078
1990	269 733	18 015	20 305	3 981	51 641	66 548	59 501	25 201	24 541
1995	279 978	20 500	20 911	4 786	50 679	65 504	67 978	24 933	24 687
2000	296 156	20 203	23 343	5 251	54 370	68 735	74 939	23 716	25 599
2002	299 648	19 199	24 116	5 174	56 618	67 999	77 287	23 407	25 848
2003	299 480	18 717	24 479	4 981	57 226	66 782	77 989	23 463	25 843
2004	298 889	18 570	24 392	4 988	57 408	65 684	78 448	23 563	25 836
2005	298 473	18 203	24 260	5 364	56 918	64 954	78 887	23 842	26 045
2006	299 278	18 209	23 873	5 525	57 212	64 380	79 871	23 770	26 438
2007	301 178	18 139	23 440	5 628	58 465	64 203	80 037	24 623	26 643
2008	302 803	18 031	22 995	5 818	59 314	63 940	81 215	24 607	26 883
2009	306 456	18 534	22 765	5 862	60 418	64 375	82 149	25 461	26 892

Lähde: Henkikirjat vuonna 1980, Helsingin väestötietojärjestelmä 1985–94, Tilastokeskus 1995–.

Källa: Mantalslängderna år 1980, Helsingfors befolkningsdatasystem 1985–94, Statistikcentralen 1995–.

2.3 Väestö palvelujen kannalta merkittävien ikäryhmien mukaan 1.1.1970–90 sekä vuodenvaihteissa 1994/95 ja 2008/09 • Befolkning efter servicespecificerad åldersgrupp 1.1.1970–90 samt vid årsskiften 1994/95 och 2008/09 • Population by service-specified age group

Kunnallinen palvelu Kommunal service	Ikä Ålder	1970	1980	1985	1990	1995	2009
Päivähoito - Dagvård	0–6	51 797	35 924	36 120	36 716	41 931	37 971
	0	6 234	5 728	5 576	6 076	6 599	6 303
	1–2	15 610	10 623	11 104	10 826	15 734	11 317
	3–5	22 786	15 327	14 688	14 771	17 263	15 522
Esikoulu - Förskola	6	7 167	4 246	4 752	5 043	5 335	4 829
Peruskoulu - Grundskola	7–15	58 521	47 794	40 436	41 422	42 882	46 436
	7	6 840	4 418	4 700	4 947	4 869	4 770
	7–8	13 342	8 980	9 495	9 658	9 514	9 689
	9–12	25 775	20 984	17 375	18 095	19 526	20 004
	13–15	19 404	17 830	13 566	13 669	13 842	16 743
Lukio, keskiaste Gymnasium, mellanivå	16–18	21 262	17 489	17 179	12 643	14 481	17 921
	16	6 600	5 908	5 381	3 926	4 740	5 848
Nuoriso - Ungdomar	7–18	79 783	65 283	57 615	54 065	57 363	64 357
Työikäiset - Personer i arbetsför ålder	15–74	403 853	382 199	382 715	384 748	402 829	459 015
	16–64	362 285	332 380	338 049	342 184	358 737	409 574
	15–64	368 591	338 408	342 832	346 619	363 357	415 244
Ikääntyvät Åldrande	55–64	59 091	50 113	50 552	48 775	49 587	75 370
Eläkeikäiset Personer i pensionsåldern	65–	51 071	67 573	68 759	70 550	72 215	82 651
	75–	15 809	23 782	28 876	32 421	32 743	38 880
	85–	2 143	3 858	5 001	6 125	8 121	10 921
Koko väestö Hela befolkningen		523 677	483 675	483 364	490 872	515 765	576 632

Lähde: Henkikirjat vuosina 1970 ja 1980, Helsingin väestötietojärjestelmä 1985 ja 1990, Tilastokeskus 1995–.

Källa: Mantalslängderna åren 1970 och 1980, Helsingfors befolkningsdatasystem 1985 och 1990, Statistikcentralen 1995–.

2.4 Väestö 1.1.1970–90 sekä vuodenvaihteissa 1994/95 ja 2008/09 sekä väestöennuste 2019 piireittäin ja osa-alueittain • Befolkning 1.1.1970–90 samt vid årsskiften 1994/95 och 2008/09 samt folkmängdsprognos 2019 efter distrikt och delområde • Population and population projection by district and City sub-district

	1970	1980	1990	1995	2009	2019*
Koko kaupunki - Hela staden	523 677	483 675	490 872	515 765	576 632	618 751
%	100	100	100	100	100	100
1. Eteläinen suurpiiri - Södra stordistriktet	130 620	101 189	90 307	93 153	98 058	106 165
%	24,9	20,9	18,4	18,1	17,0	17,2
101 Vironniemen peruspiiri - Estnäs distrikt	16 214	12 141	12 424	11 743	11 626	11 515
010 Kruununhaka - Kronohagen	11 000	8 017	6 954	6 841	6 873	6 582
020 Kluuvi - Gloet	1 292	722	421	450	376	629
080 Katajanokka - Skatudden	3 922	3 402	5 049	4 452	4 377	4 305
102 Ullanlinnan peruspiiri - Ulrikasborgs distrikt	35 317	26 436	22 308	22 685	22 624	22 187
030 Kaartinkaupunki - Gardesstaden	2 131	1 310	924	896	898	890
050 Punavuori - Rödbergen	12 314	9 274	7 856	8 127	8 339	7 484
060 Eira	1 775	1 332	1 085	1 098	993	947
070 Ullanlinna - Ulrikasborg	15 644	11 883	10 212	10 401	10 154	9 876
090 Kaivopuisto - Brunnsparken	665	587	498	501	450	412
204 Munkkisaari - Munkholmen	1 421	1 041	865	846	991	1 875
520 Suomenlinna - Sveaborg	1 357	1 002	858	816	799	704
531 Länsisaaret - Västra holmarna	10	7	10	-	-	-
103 Kampinmalmin peruspiiri - Kampmalmens distrikt	35 996	25 290	22 508	26 141	29 722	37 597
040 Kamppi - Kampen	16 758	11 002	10 303	10 585	10 970	10 422
130 Etu-Töölö - Främre Tölö	18 756	14 137	12 109	12 627	13 335	13 596
201 Ruoholahti - Gräsviken	366	75	48	2 383	3 150	2 954
202 Lapinlahti - Lappviken	106	73	48	89	28	-
203 Jätkäsaari - Busholmen	10	3	-	457	2 239	10 600
104 Taka -Töölön peruspiiri - Bortre Tölö distrikt	21 641	16 620	14 090	13 996	14 380	12 769
140 Taka-Töölö - Bortre Tölö	21 641	16 620	14 090	13 996	14 380	12 769
105 Lauttasaaren peruspiiri - Drumsö distrikt	21 452	20 702	18 977	18 588	19 706	22 098
310 Lauttasaari - Drumsö	21 452	20 702	18 977	18 588	19 706	22 098
2. Läntinen suurpiiri - Västra stordistriktet	89 127	87 010	89 480	95 135	100 695	103 008
%	17,0	18,0	18,2	18,4	17,5	16,6
201 Reijolan peruspiiri - Grejus distrikt	14 117	10 696	9 533	12 677	15 670	15 266
150 Meilahti - Mejlans	7 575	5 668	4 811	4 915	6 848	6 814
160 Ruskeasuo - Brunakärr	3 606	2 830	2 904	5 989	7 027	6 727
180 Laakso - Dal	2 936	2 198	1 818	1 773	1 795	1 725
202 Munkkiniemen peruspiiri - Munksnäs distrikt	22 536	18 097	15 637	16 976	17 082	17 593
301 Vanha Munkkiniemi - Gamla Munksnäs	11 294	9 170	7 675	8 218	8 244	8 327
302 Kuusisaari - Granö	299	324	432	405	560	738
303 Lehtisaari - Lövä	1 309	1 169	1 097	1 035	1 144	1 469
304 Munkkivuori - Munkshöjden	7 872	5 786	5 011	5 994	4 698	4 563
305 Niemenmäki - Näshöjden	1 762	1 648	1 422	1 324	1 261	1 391
306 Talinranta - Talistranden	-	-	-	-	1 175	1 104
203 Haagan peruspiiri - Haga distrikt	28 658	26 929	26 401	26 823	25 807	24 605
291 Etelä-Haaga - Södra Haga	16 350	13 012	11 174	12 328	12 138	12 205
292 Kivihaka - Stenhagen	1 215	1 090	985	915	821	627
293 Pohjois-Haaga - Norra Haga	10 752	10 947	9 275	8 712	8 694	8 249
294 Lassila - Lassas	341	1 880	4 967	4 868	4 154	3 524
204 Pitäjänmäen peruspiiri - Sockenbacka distrikt	12 845	12 848	12 571	11 975	15 334	17 685
320 Konala - Kånala	5 041	4 888	5 068	4 888	4 859	6 183
461 Pajamäki - Smedjebacka	3 075	2 339	1 915	1 757	1 841	1 916
462 Tali	26	9	7	8	1 105	1 197
463 Reimarla - Reimars	3 336	4 711	4 767	4 723	4 645	4 497
464 Marttila - Martas	534	385	367	339	362	326
465 Pitäjänmäen teoll.alue - Sockenbacka ind.omr.	833	516	447	260	2 522	3 564
205 Kaarelan peruspiiri - Kärböle distrikt	10 971	18 440	25 338	26 684	26 802	27 859
331 Kannelmäki - Gamlas	7 722	14 163	13 219	13 094	12 770	11 442
332 Maununneva - Magnuskärr	1 699	1 475	1 844	1 969	2 496	2 424
333 Malminkartano - Malmgård	173	1 806	7 797	8 730	8 640	9 475
334 Hakuninmaa - Håkansåker	1 377	996	2 478	2 891	2 793	2 897
335 Kuninkaantammi - Kungseken	-	-	-	-	103	1 621
3. Keskinen suurpiiri - Mellersta stordistriktet	97 611	77 865	73 129	70 738	76 677	89 202
%	18,6	16,1	14,9	13,7	13,3	14,4
301 Kallion peruspiiri - Berghälls distrikt	36 687	27 818	24 700	24 208	25 376	30 801
100 Sörnäinen - Sörnäs	4 547	4 669	5 281	5 577	7 038	13 451
111 Siltasaari - Broholmen	4 398	2 945	2 371	2 283	2 286	2 120
112 Linjat - Linjerna	15 902	11 563	9 726	9 274	9 183	8 926
113 Torkkelinmäki - Torkelsbacken	11 840	8 641	7 322	7 074	6 869	6 304

	1970	1980	1990	1995	2009	2019*
302 Alppiharjun peruspiiri - Åshöjdens distrikt	20 886	14 731	12 452	11 846	11 596	10 489
121 Harju - Ås	13 024	9 166	7 880	7 516	7 335	6 666
122 Alppila - Alphyddan	7 862	5 565	4 572	4 330	4 261	3 824
303 Vallilan peruspiiri - Vallgårds distrikt	17 127	12 343	10 010	9 741	11 356	13 915
210 Hermannin - Hermanstad	4 470	3 272	2 632	2 489	3 825	5 682
220 Vallila - Vallgård	12 657	9 071	7 378	7 252	7 531	8 233
304 Pasilan peruspiiri - Böle distrikt	1 787	5 149	9 669	9 158	8 376	10 201
171 Länsi-Pasila - Västra Böle	..	181	5 434	5 156	4 368	4 921
172 Pohjois-Pasila - Norra Böle	..	5	-	-	-	1 085
173 Itä-Pasila - Östra Böle	..	4 852	4 075	3 866	3 868	3 844
174 Keski-Pasila - Mellersta Böle	..	111	160	136	140	351
305 Vanhankaupungin peruspiiri - Gammelstadens distrikt	21 124	17 824	16 298	15 785	19 973	23 796
230 Toukola - Majstad	2 637	1 945	1 665	1 476	1 426	1 709
232 Arabianranta - Arabiastranden	-	-	-	-	3 547	6 994
240 Kumpula - Gumtåkt	3 185	2 276	2 834	3 438	3 829	3 785
250 Käpylä - Kottby	11 318	8 473	7 577	7 352	7 650	7 397
260 Koskela - Forsby	3 489	4 781	3 814	3 221	3 304	3 076
270 Vanhakaupunki - Gammelstaden	495	349	408	298	217	835
4. Pohjoinen suurpiiri - Norra stordistriktet	37 343	137 873	40 397	39 543	41 058	38 742
%	7,1	7,8	8,2	7,7	7,1	6,3
401 Maunulan peruspiiri - Månsas distrikt	13 976	12 098	9 860	9 149	8 579	8 199
281 Pirkkola - Britas	737	582	509	516	498	471
282 Maunula - Månsas	12 100	10 567	8 463	7 705	7 047	6 676
283 Metsälä - Krämertskog	1 139	931	883	922	1 033	1 051
286 Maunulanpuisto - Månsasparken	..	18	5	6	1	-
402 Länsi-Pakilan peruspiiri - Västra Baggböle distrikt	5 826	6 025	6 402	6 444	6 588	6 498
341 Länsi-Pakila - Västra Baggböle	5 826	6 025	6 402	6 444	6 588	6 498
403 Tuomarinkylän peruspiiri - Domarby distrikt	4 080	3 812	7 088	7 776	8 564	7 793
351 Paloheinä - Svedängen	3 171	3 171	4 792	5 230	5 936	5 292
352 Torpparinmäki - Torparbacken	854	618	2 280	2 520	2 612	2 490
354 Haltiala - Tomtbacka	55	23	16	26	16	-
404 Oulunkylän peruspiiri - Äggelby distrikt	10 697	13 092	13 573	12 811	13 606	12 746
284 Patola - Dammen	8 363	10 464	10 492	9 698	9 334	8 899
285 Veräjämäki - Grindbacka	2 334	2 628	3 081	3 113	2 846	2 380
287 Veräjälakso - Grinddal	-	-	-	-	1 426	1 466
405 Itä-Pakilan peruspiiri - Östra Baggböle distrikt	2 764	2 846	3 474	3 363	3 721	3 507
342 Itä-Pakila - Östra Baggböle	2 703	2 799	3 238	3 133	3 480	3 271
353 Tuomarinkartano - Domargård	61	47	236	230	241	236
5. Koillinen suurpiiri - Nordöstra stordistriktet	42 553	54 733	76 977	82 144	91 390	96 756
%	8,1	11,3	15,7	16,0	15,8	15,6
501 Latokartanon peruspiiri - Ladugårdens distrikt	8 891	11 932	12 449	12 178	20 138	24 946
361 Viikinnranta - Vikstranden	-	-	-	-	837	1 274
362 Latokartano - Ladugården	221	327	229	571	7 103	9 489
363 Viikin tiedepuisto - Viks forskarpark	-	-	-	-	735	1 289
364 Viikinmäki - Viksbacka	425	266	362	314	1 301	3 620
383 Pihlajamäki - Rönnbacka	8 245	11 339	11 858	11 293	7 484	6 837
386 Pihlajisto - Rönninge	-	-	-	-	2 678	2 437
502 Pukinmäen peruspiiri - Bocksbacka distrikt	2 351	4 908	8 061	9 476	8 278	7 423
2351 Pukinmäki - Bocksbacka	2 351	4 908	8 061	9 476	8 278	7 423
503 Malmin peruspiiri - Malms distrikt	17 033	15 090	22 547	25 293	27 668	28 279
381 Ylä-Malmi - Övre Malm	3 192	2 395	5 211	6 027	6 615	6 178
382 Ala-Malmi - Nedre Malm	3 291	2 690	5 358	4 975	4 901	6 297
384 Tattariharju - Tattaråsen	16	19	17	15	5	-
385 Malmin lentokenttä - Malms flygfält	692	503	888	1 009	2 451	2 380
391 Tapaninvainio - Staffansslätten	5 607	5 769	6 880	7 712	7 982	8 060
392 Tapanila - Mosabacka	4 235	3 714	4 193	5 555	5 714	5 359
504 Suutarilan peruspiiri - Skomakarböle distrikt	1 148	3 578	11 041	11 743	11 205	11 075
401 Siltamäki - Brobacka	1 148	3 578	7 451	7 047	6 475	6 794
403 Töyrynummi - Lidamalmen	3 590	4 696	4 730	4 281
505 Puistolän peruspiiri - Parkstads distrikt	6 837	11 441	16 335	17 401	18 425	19 627
402 Tapulikaupunki - Stapelstaden	2 012	6 423	8 106	8 681	8 592	7 977
411 Puistola - Parkstad	3 343	3 615	5 941	6 261	6 752	6 541
412 Heikinlaakso - Henriksdal	1 263	1 267	2 181	2 382	3 026	2 931
413 Tattarisuo - Tattarmossen	219	136	107	77	55	2 178
506 Jakomäen peruspiiri - Jakobacka distrikt	6 293	7 784	6 544	6 053	5 676	5 406
414 Jakomäki - Jakobacka	6 293	7 784	6 544	6 053	5 676	5 406

	1970	1980	1990	1995	2009	2019*
6. Kaakkoinen suurpiiri - Sydöstra stordistriktet	40 417	40 561	37 065	38 957	46 230	53 416
%	7,7	8,4	7,6	7,6	8,0	8,6
601 Kulosaaren peruspiiri - Brändö distrikt	5 350	4 175	3 699	3 609	3 735	3 536
190 Mustikkamaa-Korkeasaari - Blåbärlandet-Högholmen	82	38	37	22	19	-
420 Kulosaari - Brändö	5 268	4 137	3 662	3 587	3 716	3 519
602 Herttoniemen peruspiiri - Hertonäs distrikt	26 497	21 106	18 483	19 225	26 130	27 225
431 Länsi-Herttoniemi - Västra Hertonäs	13 881	10 702	8 744	8 225	8 057	8 312
432 Roihuvuori - Kasberget	10 499	8 002	6 825	7 894	7 427	6 951
433 Herttoniemen teoll.alue - Hertonäs ind.omr.	194	119	732	622	27	656
434 Herttonimenranta - Hertonäs strand	62	54	35	347	8 412	9 404
440 Tammisalo - Tammelund	1 861	2 229	2 147	2 137	2 207	1 901
603 Laajasalon peruspiiri - Degerö distrikt	8 570	15 280	14 883	16 123	16 365	22 655
480 Vartiosaari - Vårdö	41	16	9	53	23	-
491 Yliskylä - Uppby	5 688	12 825	11 775	10 941	10 732	12 402
492 Jollas	982	860	1 440	2 420	3 064	3 301
493 Tullisaari - Turholm	15	12	5	6	9	1 244
494 Tahvonlahti - Stansvik	267	164	151	272	366	3 767
495 Hevossalmi - Hästnäsund	466	432	767	1 700	1 733	1 573
500 Villinki - Villinge	11	5	6	6	9	-
510 Santahamina - Sandhamn	985	895	730	673	411	314
532 Itäsaaret - Östra holmarna	115	71	-	52	18	-
7. Itäinen suurpiiri - Östra stordistriktet	69 376	72 982	75 478	84 961	102 674	109 588
%	13,2	15,1	15,4	16,5	17,8	17,7
701 Vartiokylän peruspiiri - Botby distrikt	19 726	19 235	19 793	19 179	21 322	20 164
451 Vartioharju - Botbyåsen	4 975	4 316	5 829	5 734	5 978	5 453
452 Puotila - Botby gård	7 247	5 665	4 655	4 422	4 867	4 575
453 Puotinharju - Botbyhöjden	6 155	4 650	3 925	3 765	3 629	3 698
455 Marjanieni - Marudd	1 317	4 542	5 338	5 223	1 986	1 935
456 Roihupellon teoll.alue - Kasåkers ind.omr.	32	62	46	35	19	-
457 Itäkeskus - Östra centrum	4 843	4 503
702 Myllypuron peruspiiri - Kvarnbäckens distrikt	12 201	11 733	10 108	9 402	9 303	11 342
454 Myllypuro - Kvarnbäcken	12 201	11 733	10 108	9 402	9 303	11 342
703 Mellunkylän peruspiiri - Mellungsby distrikt	22 639	27 940	31 764	35 473	36 347	38 727
471 Kontula - Gårdsbacka	19 362	18 398	18 118	17 416	13 254	13 740
472 Vesala - Ärvings	1 307	3 707	7 195	8 243	7 241	7 390
473 Mellunmäki - Mellungsbacka	1 970	5 835	6 448	8 150	8 104	9 144
474 Kivikko - Stensböle	..	-	3	1 664	5 060	5 498
475 Kurkimäki - Tranbacka	-	-	-	-	2 688	2 955
704 Vuosaaren peruspiiri - Nordsjö distrikt	14 810	14 074	13 813	20 907	35 702	39 355
541 Keski-Vuosaari - Mellersta Nordsjö	..	13 882	13 425	12 772	13 598	14 668
542 Nordsjön kartano - Nordsjö gård	..	31	246	17	6	-
543 Uutela-Niinsaari - Nybondas-Bastö	..	30	27	22	9	-
544 Meri-Rastila - Havs-Rastböle	..	131	115	4 817	5 228	6 076
545 Kallahti - Kallvik	3 279	6 985	6 308
546 Aurinkolahti - Solvik	-	-	-	-	5 647	8 439
547 Rastila - Rastböle	-	-	-	-	4 229	3 843
548 Niinsaari - Bastö	-	-	-	-	-	-
549 Mustavuori - Svarta backen	-	-	-	-	-	-
8 Sipoon liitosalue - Den till Helsingfors anslutna av Sibbo	2 063	4 663
%	0,4	0,8
801 Östersundom	2 063	4 663
550 Östersundom	540	1 856
560 Salmenkallio - Sundberg	40	82
570 Talosaari - Husö	58	89
580 Karhusaari - Björnsö	374	1 636
591 Landbo	859	763
592 Puroniitty - Bäckängen	192	237
Muut - Övriga	16 627	11 440	8 039	11 134	17 787	17 212
%	3,2	2,4	1,6	2,2	3,1	2,8
Kantakaupunki - Innerstaden	220 978	169 086	154 029	158 002	170 718	188 553
Esikaupungit - Ytterstaden	286 069	303 146	328 804	346 629	388 127	412 986

*Lisäksi 18 henkilöä, joiden osa-alue on tuntematon. - Dessutom 18 personer, vars delområde är okänt.

Lähde: Henkikirjat vuosina 1970 ja 1980, Helsingin väestötietojärjestelmä 1990, Tilastokeskus 1995 ja 2009.

Källa: Mantalslängderna åren 1970 och 1980, Helsingfors befolkningsdatasystem 1990, Statistikcentralen 1995 och 2009.

2.5 Väestö iän mukaan piireittäin ja osa-alueittain vuodenvaihteessa 2008/09 • Befolkning efter ålder, distrikt och delområde vid årsskiftet 2008/09 • Population by age in districts and City sub-districts

	Yhteensä Totalt	Ikä - Ålder				
		0-6	7-15	16-64	65-74	75-
Koko kaupunki - Hela staden	576 632	37 971	46 436	409 574	43 771	38 880
1. Eteläinen suurpiiri - Södra stordistriktet	98 058	5 325	5 066	73 250	7 609	6 808
101 Vironniemen peruspiiri - Estnäs distrikt	11 626	697	695	8 479	972	783
010 Kruununhaka - Kronohagen	6 873	388	379	5 112	532	462
020 Kluuvi - Gloet	376	15	8	298	32	23
080 Katajanokka - Skatudden	4 377	294	308	3 069	408	298
102 Ullanlinnan peruspiiri - Ulrikasborgs distrikt	22 624	1 193	1 110	17 389	1 670	1 262
030 Kaartinkaupunki - Gardesstaden	898	39	44	712	74	29
050 Punavuori - Rödbergen	8 339	359	274	6 707	570	429
060 Eira	993	82	65	714	74	58
070 Ullanlinna - Ulrikasborg	10 154	580	546	7 591	807	630
090 Kaivopuisto - Brunnsparken	450	28	33	282	55	52
204 Munkkisaari - Munkholmen	991	30	30	836	52	43
520 Suomenlinna - Sveaborg	799	75	118	547	38	21
531 Länsisaaret - Västra holmarna
103 Kampinmalmin peruspiiri - Kampmalmens distrikt	29 722	1 452	1 605	22 624	2 186	1 855
040 Kamppi - Kampen	10 970	414	339	8 755	797	665
130 Etu-Töölö - Främre Tölö	13 335	636	583	9 977	1 103	1 036
201 Ruoholahti - Gräsviken	3 150	251	417	2 266	131	85
202 Lapinlahti - Lappviken
203 Jätkäsaari - Busholmen	2 239	151	264	1 601	154	69
104 Taka-Töölön peruspiiri - Bortre Tölö distrikt	14 380	639	491	10 869	1 191	1 190
140 Taka-Töölö - Bortre Tölö	14 380	639	491	10 869	1 191	1 190
105 Lauttasaaren peruspiiri - Drumsö distrikt	19 706	1 344	1 165	13 889	1 590	1 718
310 Lauttasaari - Drumsö	19 706	1 344	1 165	13 889	1 590	1 718
2. Läntinen suurpiiri - Västra stordistriktet	100 695	6 240	7 857	71 629	7 301	7 668
201 Reijolan peruspiiri - Grejus distrikt	15 670	951	1 161	11 466	1 002	1 090
150 Meilahti - Mejlans	6 848	392	553	5 178	411	314
160 Ruskeasuo - Brunakärr	7 027	483	543	4 981	444	576
180 Laakso - Dal	1 795	76	65	1 307	147	200
202 Munkkiniemen peruspiiri - Munksnäs distrikt	17 082	1 071	1 482	11 058	1 489	1 982
301 Vanha Munkkiniemi - Gamla Munksnäs	8 244	491	677	5 118	836	1 122
302 Kuusisaari - Granö	560	61	84	341	39	35
303 Lehtisaari - Lövä	1 144	84	154	703	98	105
304 Munkkivuori - Munkshöjden	4 698	302	309	3 142	372	573
305 Niemenmäki - Näshöjden	1 261	58	107	877	90	129
306 Talinranta - Talistranden	1 175	75	151	877	54	18
203 Haagan peruspiiri - Haga distrikt	25 807	1 261	1 374	18 486	2 025	2 661
291 Etelä-Haaga - Södra Haga	12 138	579	616	9 090	843	1 010
292 Kivihaka - Stenhagen	821	29	33	614	61	84
293 Pohjois-Haaga - Norra Haga	8 694	427	479	5 927	753	1 108
294 Lassila - Lassas	4 154	226	246	2 855	368	459
204 Pitäjänmäen peruspiiri - Sockenbacka distrikt	15 334	1 111	1 263	11 001	1 109	850
320 Konala - Kånala	4 859	331	398	3 532	366	232
461 Pajamäki - Smedjebacka	1 841	90	94	1 294	139	224
462 Tali	1 105	98	130	823	43	11
463 Reimarla - Reimars	4 645	353	377	3 234	379	302
464 Marttila - Martas	362	24	38	252	37	11
465 Pitäjänmäen teoll.alue - Sockenbacka ind.omr.	2 522	215	226	1 866	145	70
205 Kaarelan peruspiiri - Kärböle distrikt	26 802	1 846	2 577	19 618	1 676	1 085
331 Kannelmäki - Gamlas	12 770	739	1 012	9 194	1 038	787
332 Maununneva - Magnuskärr	2 496	218	341	1 690	146	101
333 Malminkartano - Malmgård	8 640	681	869	6 637	335	118
334 Hakuninmaa - Håkansåker	2 793	202	337	2 024	153	77
335 Kuninkaantammi - Kungseken	103	6	18	73	4	2
3. Keskinen suurpiiri - Mellersta stordistriktet	76 677	3 364	2 918	60 161	5 183	5 051
301 Kallion peruspiiri - Berghälls distrikt	25 376	656	410	21 109	1 690	1 511
100 Sörnäinen - Sörnäs	7 038	215	212	5 639	522	450
11 Siltasaari - Broholmen	2 286	91	37	1 869	169	120
112 Linjat - Linjerna	9 183	214	102	7 530	668	669
113 Torkkelinmäki - Torkelsbacken	6 869	136	59	6 071	331	272
302 Alppiharjun peruspiiri - Åshöjdens distrikt	11 596	257	132	9 792	714	701
121 Harju - Ås	7 335	142	71	6 215	442	465
122 Alppila - Alphyddan	4 261	115	61	3 577	272	236

jatk. - forts.

		Yhteensä Totalt	Ikä - Ålder				
			0-6	7-15	16-64	65-74	75-
303	Vallilan peruspiiri - Vallgårds distrikt	11 356	495	411	9 065	662	723
	210 Hermann - Hermanstad	3 825	206	240	2 852	255	272
	220 Vallila - Vallgård	7 531	289	171	6 213	407	451
304	Pasilan peruspiiri - Böle distrikt	8 376	458	502	6 099	734	583
	171 Länsi-Pasila - Västra Böle	4 368	236	301	3 211	377	243
	172 Pohjois-Pasila - Norra Böle
	173 Itä-Pasila - Östra Böle	3 868	210	190	2 775	355	338
	174 Keski-Pasila -Mellersta Böle	140	12	11	113	2	2
305	Vanhankaupungin peruspiiri						
	Gammelstadens distrikt	19 973	1 498	1 463	14 096	1 383	1 533
	230 Toukola - Majstad	1 426	94	86	983	135	128
	232 Arabianranta - Arabiastranden	3 547	361	234	2 724	157	71
	240 Kumpula - Gumtåkt	3 829	306	328	2 969	162	64
	250 Käpylä - Kottby	7 650	522	560	5 056	567	945
	260 Koskela - Forsby	3 304	194	245	2 198	349	318
	270 Vanhakaupunki - Gammelstaden	217	21	10	166	13	7
	4. Pohjoinen suurpiiri - Norra stordistriktet	41 058	3 003	4 342	27 093	3 565	3 055
401	Maunulan peruspiiri - Månsas distrikt	8 579	486	610	5 603	875	1 005
	281 Pirkkola - Britas	498	24	49	342	52	31
	282 Maunula - Månsas	7 047	393	447	4 570	735	902
	283 Metsälä - Krämertskog	1 033	69	114	690	88	72
	286 Maunulanpuisto - Månsasparken
402	Länsi-Pakilan peruspiiri - Västra Baggböle distrikt	6 588	497	789	4 103	705	494
	341 Länsi-Pakila - Västra Baggböle	6 588	497	789	4 103	705	494
403	Tuomarinkylän peruspiiri - Domarby distrikt	8 564	766	1 234	5 777	501	286
	351 Paloheinä - Svedängen	5 936	542	845	3 955	372	222
	352 Torpparinmäki - Torparbacken	2 612	224	388	1 809	127	64
	354 Haltiala - Tomtbacka
404	Oulunkylän peruspiiri - Äggelby distrikt	13 606	933	1 223	9 279	1 127	1 044
	284 Patola - Dammen	9 334	558	716	6 359	846	855
	285 Veräjämäki - Grindbacka	2 846	209	298	1 928	237	174
	287 Veräjälåakso - Grinddal	1 426	166	209	992	44	15
405	Itä-Pakilan peruspiiri - Östra Baggböle distrikt	3 721	321	486	2 331	357	226
	342 Itä-Pakila - Östra Baggböle	3 480	297	444	2 163	353	223
	353 Tuomarinkartano - Domargård	241	24	42	168	4	3
	5. Koillinen suurpiiri - Nordöstra stordistriktet	91 390	7 536	9 358	63 571	6 576	4 349
501	Latokartanon peruspiiri - Ladugårdens distrikt	20 138	1 965	1 637	14 132	1 425	979
	361 Viikinranta - Vikstranden	837	70	33	657	54	23
	362 Latokartano - Ladugården	7 103	1 048	817	4 977	207	54
	363 Viikin tiedepuisto - Viks forskarpark	735	28	30	672	5	-
	364 Viikinmäki - Viksbacka	1 301	160	109	945	69	18
	383 Pihlajämäki - Rönnsbacka	7 484	505	478	5 109	725	667
	386 Pihlajisto - Rönninge	2 678	154	170	1 772	365	217
502	Pukinmäen peruspiiri - Bocksbacka distrikt	8 278	496	581	5 900	708	593
	370 Pukinmäki - Bocksbacka	8 278	496	581	5 900	708	593
503	Malmin peruspiiri - Malms distrikt	27 668	2 157	2 955	19 426	1 913	1 217
	381 Ylä-Malmi - Övre Malm	6 615	482	583	4 787	433	330
	382 Ala-Malmi - Nedre Malm	4 901	346	494	3 454	336	271
	384 Tattariharju - Tattaråsen
	385 Malmin lentokenntä - Malms flygfält	2 451	271	331	1 672	121	56
	391 Tapaninvainio - Staffanslätten	7 982	587	925	5 370	713	387
	392 Tapanila - Mosabacka	5 714	471	622	4 138	310	173
	504 Suutarilan peruspiiri - Skomakarböle distrikt	11 205	924	1 329	7 632	800	520
	401 Siltämäki - Brobacka	6 475	459	648	4 426	560	382
	403 Töyrynummi - Lidamalmen	4 730	465	681	3 206	240	138
505	Puistolan peruspiiri - Parkstads distrikt	18 425	1 562	2 266	12 780	1 110	707
	402 Tapulikaupunki - Stapelstaden	8 592	701	872	6 169	499	351
	411 Puistola - Parkstad	6 752	592	894	4 575	424	267
	412 Heikinlaakso - Henriksdal	3 026	264	492	2 002	181	87
	413 Tattarisuo - Tattarmossen
506	Jakomäen peruspiiri - Jakobacka distrikt	5 676	432	590	3 701	620	333
	414 Jakomäki - Jakobacka	5 676	432	590	3 701	620	333

	Yhteensä Totalt	Ikä - Ålder				
		0-6	7-15	16-64	65-74	75-
6. Kaakkoinen suurpiiri - Sydöstra stordistriktet	46 230	3 419	4 471	31 248	3 633	3 459
601 Kulosaaren peruspiiri - Brändö distrikt	3 735	249	372	2 352	327	435
190 Mustikkamaa-Korkeasaari - Blåbärslandet-Högholmen
420 Kulosaari - Brändö	3 716	247	371	2 337	326	435
602 Herttoniemen peruspiiri - Hertonäs distrikt	26 130	1 919	2 348	18 112	1 885	1 866
431 Länsi-Herttoniemi - Västra Hertonäs	8 057	454	511	5 593	669	830
>432 Roihuvuori - Kasberget	7 427	495	604	5 140	576	612
433 Herttoniemen teoll.alue - Hertonäs ind.omr.
434 Herttoniemenranta - Hertonäs strand	8 412	785	968	6 056	411	192
440 Tammisalo - Tammelund	2 207	185	265	1 297	229	231
603 Laajasalon peruspiiri - Degerö distrikt	16 365	1 251	1 751	10 784	1 421	1 158
480 Vartiosaari - Vårdö
491 Yliskylä - Uppby	10 732	699	978	6 884	1 155	1 016
492 Jollas	3 064	281	459	2 112	147	65
493 Tullisaari - Turholm
494 Tahvonlahti - Stansvik	366	38	49	238	26	15
495 Hevossalmi - Hästnässund	1 733	170	218	1 198	88	59
500 Villinki - Villinge
510 Santahamina - Sandhamn	411	58	46	306	1	-
532 Itäsaaret - Östra holmarna
7. Itäinen suurpiiri - Östra stordistriktet	102 674	8 128	10 573	68 086	9 131	6 756
701 Vartiokylän peruspiiri - Botby distrikt	21 322	1 496	2 050	14 119	1 964	1 693
451 QVartioharju - Botbyåsen	5 978	437	698	4 032	522	289
452 QPuotila - Botby gård	4 867	332	379	3 179	452	525
453 QPuotinharju - Botbyhöjden	3 629	161	274	2 310	432	452
455 QMarjaniemi - Marudd	1 986	150	263	1 209	204	160
456 QRoihupellon teoll.alue - Kasäkers ind.omr.
457 Itäkeskus - Östra centrum	4 843	415	435	3 372	354	267
702 Myllypuron peruspiiri - Kvarnbäckens distrikt	9 303	651	952	5 773	995	932
454 Myllypuro - Kvarnbäcken	9 303	651	952	5 773	995	932
703 Mellunkylän peruspiiri - Mellungsby distrikt	36 347	2 690	3 689	24 222	3 386	2 360
471 Kontula - Gårdsbacka	13 254	877	1 230	8 124	1 665	1 358
472 Vesala - Ärvings	7 241	598	817	5 093	499	234
473 Mellunmäki - Mellungsbacka	8 104	416	696	5 551	861	580
474 Kivikko - Stensböle	5 060	606	669	3 552	183	50
475 Kurkimäki - Tranbacka	2 688	193	277	1 902	178	138
704 Vuosaaren peruspiiri - Nordsjö distrikt	35 702	3 291	3 882	23 972	2 786	1 771
541 Keski-Vuosaari - Mellersta Nordsjö	13 598	1 035	1 387	8 721	1 291	1 164
542 Nordsjön kartano - Nordsjö gård
543 Uutela-Niinisaaari - Nybondas-Bastö
544 Meri-Rastila - Havs-Rastböle	5 228	555	617	3 742	225	89
545 Kallahti - Kallvik	6 985	786	919	4 695	414	171
546 Aurinkolahti - Solvik	5 647	548	356	4 062	477	204
547 Rastila - Rastböle	4 229	367	603	2 739	378	142
548 Niinisaaari - Bastö
549 Mustavuori - Svarta backen
8. Östersundomin suurpiiri - Östersundoms stordistriktet	2 063	219	482	1 237	82	43
801 Östersundomin peruspiiri - Östersundoms distrikt	2 063	219	482	1 237	82	43
550 Östersundom	540	48	76	345	43	28
560 Salmenkallio - Sundberg
570 Talosaari - Husö
580 Karhusaari- Björnsö	374	38	99	222	13	2
591 Landbo	859	103	265	479	8	4
592 Puroniitty - Bäckängen	192	26	35	118	8	5
Muut - Övriga	17 787	737	1 369	13 299	691	1 691
Kantakaupunki - Innerstaden	170 718	8 298	7 981	131 003	12 205	11 231
Esikaupungit - Ytterstaden	388 127	28 936	37 086	265 272	30 875	25 958

Lähde: Tilastokeskus.

Källa: Statistikcentralen.

2.6 Väestö iän, siviilisäädyn ja sukupuolen mukaan vuodenvaihteessa 2008/09 • Befolkning efter ålder, civilstånd och kön vid årsskiftet 2008/09 • Population by age, marital status and sex

Siviilisäätö - Civilstånd

Ikä - Ålder	Yhteensä - Totalt		Naimattomia Ogifta	Naimisissa ¹ Giftna ¹	Eronneita ² Fränskilda ²	Leskiä ³ Änklingar, änkor ³
	Luku - Antal	%				
Koko väestö - Hela befolkningen						
Yhteensä - Totalt	576 632	100	310 000	175 051	65 961	25 620
0 - 4	28 085	4,9	28 085	-	-	-
5 - 9	24 450	4,2	24 450	-	-	-
10 - 14	26 202	4,5	26 202	-	-	-
15 - 19	30 598	5,3	30 493	104	1	-
20 - 24	45 419	7,9	43 098	2 130	189	2
25 - 29	55 533	9,6	45 426	8 945	1 150	12
30 - 34	49 287	8,5	30 042	16 566	2 647	32
35 - 39	38 215	6,6	17 485	16 435	4 211	84
40 - 44	42 792	7,4	16 681	19 084	6 847	180
45 - 49	40 570	7,0	13 526	18 588	8 098	358
50 - 54	37 460	6,5	10 072	18 032	8 764	592
55 - 59	37 295	6,5	7 896	18 793	9 445	1 161
60 - 64	38 075	6,6	6 050	20 473	9 375	2 177
65 - 69	24 581	4,3	3 381	13 200	5 637	2 363
70 - 74	19 190	3,3	2 352	9 695	4 038	3 105
75 - 79	15 982	2,8	1 880	7 107	2 763	4 232
80 - 84	11 977	2,1	1 473	4 042	1 637	4 825
85 - 89	7 119	1,2	864	1 502	770	3 983
90 -	3 802	0,7	544	355	389	2 514
0 - 14	78 737	13,7	78 737	-	-	-
15 - 64	415 244	72,0	220 769	139 150	50 727	4 598
65 -	82 651	14,3	11 038	36 256	15 623	23 536
Miehet - Män						
Yhteensä - Totalt	270 176	100	152 339	87 028	26 363	4 446
0 - 4	14 355	5,3	14 355	-	-	-
5 - 9	12 455	4,6	12 455	-	-	-
10 - 14	13 392	5,0	13 392	-	-	-
15 - 19	15 143	5,6	15 125	18	-	-
20 - 24	20 578	7,6	19 819	704	55	-
25 - 29	26 785	9,9	22 777	3 574	429	5
30 - 34	25 116	9,3	16 366	7 643	1 104	3
35 - 39	19 466	7,2	9 456	8 120	1 870	20
40 - 44	21 337	7,9	8 717	9 509	3 074	37
45 - 49	19 805	7,3	6 776	9 293	3 660	76
50 - 54	17 627	6,5	4 797	8 931	3 783	116
55 - 59	16 812	6,2	3 372	9 199	3 957	284
60 - 64	17 007	6,3	2 336	10 516	3 743	412
65 - 69	10 494	3,9	1 097	6 869	2 093	435
70 - 74	7 816	2,9	717	5 217	1 341	541
75 - 79	5 899	2,2	453	3 941	760	745
80 - 84	3 736	1,4	238	2 332	354	812
85 - 89	1 709	0,6	75	920	110	604
90 -	644	0,2	16	242	30	356
0 - 14	40 202	14,9	40 202	-	-	-
15 - 64	199 676	73,9	109 541	67 507	21 675	953
65 -	30 298	11,2	2 596	19 521	4 688	3 493

Siviilisäätö – Civilstånd

Yhteensä - Totalt		Naimattomia Ogifta	Naimisissa ¹ Giffta ¹	Eronneita ² Frånskilda ²	Leskiä ³ Änklingar, änkor ³	
Luku - Antal	%					
Naiset - Kvinnor						
Yhteensä - Totalt	306 456	100	157 661	88 023	39 598	21 174
0 – 4	13 730	4,5	13 730	–	–	–
5 – 9	11 995	3,9	11 995	–	–	–
10 – 14	12 810	4,2	12 810	–	–	–
15 – 19	15 455	5,0	15 368	86	1	–
20 – 24	24 841	8,1	23 279	1 426	134	2
25 – 29	28 748	9,4	22 649	5 371	721	7
30 – 34	24 171	7,9	13 676	8 923	1 543	29
35 – 39	18 749	6,1	8 029	8 315	2 341	64
40 – 44	21 455	7,0	7 964	9 575	3 773	143
45 – 49	20 765	6,8	6 750	9 295	4 438	282
50 – 54	19 833	6,5	5 275	9 101	4 981	476
55 – 59	20 483	6,7	4 524	9 594	5 488	877
60 – 64	21 068	6,9	3 714	9 957	5 632	1 765
65 – 69	14 087	4,6	2 284	6 331	3 544	1 928
70 – 74	11 374	3,7	1 635	4 478	2 697	2 564
75 – 79	10 083	3,3	1 427	3 166	2 003	3 487
80 – 84	8 241	2,7	1 235	1 710	1 283	4 013
85 – 89	5 410	1,8	789	582	660	3 379
90 –	3 158	1,0	528	113	359	2 158
0 – 14	38 535	12,6	38 535	–	–	–
15 – 64	215 568	70,3	111 228	71 643	29 052	3 645
65 –	52 353	17,1	7 898	16 380	10 546	17 529

¹Avoliitossa tai rekisteröidyssä parisuhteessa - I äktenskap eller registrerat parförhållande.

²Eronnut avioliitosta tai rekisteröidyistä parisuhteesta - Frånskild från äktenskap eller registrerat parförhållande.

³Leski avioliitosta tai rekisteröidyistä parisuhteesta - Änka från äktenskap eller registrerat parförhållande.

Lähde: Tilastokeskus.

Källa: Statistikcentralen.

2.7 Ruotsinkielinen väestö iän, siviilisäädyn ja sukupuolen mukaan vuodenvaihteessa 2008/09 Svenskspråkig befolkning efter ålder, civilstånd och kön vid årsskiftet 2008/09 Swedish-speaking population by age, marital status and sex

Siviilisäätö - Civilstånd

	Yhteensä - Totalt		Naimattomia Ogifta	Naimisissa ¹ Giftna ¹	Eronneita ² Frånskilda ²	Leskiä ³ Änklingar ³ änkor ³
	Luku - Antal	%				
Ikä - Ålder	Koko väestö - Hela befolkningen					
Yhteensä - Totalt	35 124	100	17 963	11 299	3 357	2 505
0 - 4	1 929	5,5	1 929	-	-	-
5 - 9	1 571	4,5	1 571	-	-	-
10 - 14	1 652	4,7	1 652	-	-	-
15 - 19	1 774	5,1	1 774	-	-	-
20 - 24	2 887	8,2	2 821	64	2	-
25 - 29	2 981	8,5	2 553	404	23	1
30 - 34	2 387	6,8	1 421	894	72	-
35 - 39	1 813	5,2	822	858	131	2
40 - 44	1 818	5,2	676	901	234	7
45 - 49	1 744	5,0	543	894	297	10
50 - 54	1 884	5,4	485	995	375	29
55 - 59	2 010	5,7	416	1 075	466	53
60 - 64	2 777	7,9	423	1 623	596	135
65 - 69	1 997	5,7	246	1 183	381	187
70 - 74	1 524	4,3	167	840	296	221
75 - 79	1 431	4,1	138	715	200	378
80 - 84	1 369	3,9	138	557	150	524
85 - 89	957	2,7	104	244	78	531
90 -	619	1,8	84	52	56	427
0 - 14	5 152	14,7	5 152	-	-	-
15 - 64	22 075	62,8	11 934	7 708	2 196	237
65 -	7 897	22,5	877	3 591	1 161	2 268
	Miehet - Män					
Yhteensä - Totalt	16 596	100	8 640	6 149	1 339	468
0 - 4	980	5,9	980	-	-	-
5 - 9	792	4,8	792	-	-	-
10 - 14	838	5,0	838	-	-	-
15 - 19	851	5,1	851	-	-	-
20 - 24	1 293	7,8	1 276	16	1	-
25 - 29	1 521	9,2	1 319	191	10	1
30 - 34	1 251	7,5	806	411	34	-
35 - 39	962	5,8	446	466	50	-
40 - 44	905	5,5	326	460	117	2
45 - 49	851	5,1	250	470	129	2
50 - 54	973	5,9	225	550	192	6
55 - 59	1 009	6,1	195	582	214	18
60 - 64	1 309	7,9	155	903	222	29
65 - 69	926	5,6	77	676	140	33
70 - 74	674	4,1	49	472	110	43
75 - 79	579	3,5	25	405	64	85
80 - 84	486	2,9	20	331	40	95
85 - 89	292	1,8	8	180	12	92
90 -	104	0,6	2	36	4	62
0 - 14	2 610	15,7	2 610	-	-	-
15 - 64	10 925	65,8	5 849	4 049	969	58
65 -	3 061	18,4	181	2 100	370	410

Sivillisääty – Civilstånd

	Yhteensä - Totalt		Naimattomia Ogifta	Naimisissa ¹ Gifta ¹	Eronneita ² Frånskilda ²	Leskiä ³ Änklingar änkor ³
	Luku - Antal	%				
Naiset - Kvinnor	18 528	100	9 323	5 150	2 018	2 037
Yhteensä - Totalt	18 528	100	9 323	5 150	2 018	2 037
0 – 4	949	5,1	949	–	–	–
5 – 9	779	4,2	779	–	–	–
10 – 14	814	4,4	814	–	–	–
15 – 19	923	5,0	923	–	–	–
20 – 24	1 594	8,6	1 545	48	1	–
25 – 29	1 460	7,9	1 234	213	13	–
30 – 34	1 136	6,1	615	483	38	–
35 – 39	851	4,6	376	392	81	2
40 – 44	913	4,9	350	441	117	5
45 – 49	893	4,8	293	424	168	8
50 – 54	911	4,9	260	445	183	23
55 – 59	1 001	5,4	221	493	252	35
60 – 64	1 468	7,9	268	720	374	106
65 – 69	1 071	5,8	169	507	241	154
70 – 74	850	4,6	118	368	186	178
75 – 79	852	4,6	113	310	136	293
80 – 84	883	4,8	118	226	110	429
85 – 89	665	3,6	96	64	66	439
90 –	515	2,8	82	16	52	365
0 – 14	2 542	13,7	2 542	–	–	–
15 – 64	11 150	60,2	6 085	3 659	1 227	179
65 –	4 836	26,1	696	1 491	791	1 858

¹Avioliitossa tai rekisteröidyssä parisuhteessa - I äktenskap eller registrerat parförhållande.

²Eronnut avioliitosta tai rekisteröidystä parisuhteesta - Frånskild från äktenskap eller registrerat parförhållande.

³Leski avioliitosta tai rekisteröidystä parisuhteesta - Änka från äktenskap eller registrerat parförhållande.

Lähde: Tilastokeskus.

Källa: Statistikcentralen.

2.8 Väestö äidinkielen mukaan 1.1.1950–93 sekä vuodenvaihteissa 1993/94–2008/09 • Befolkning efter modersmål 1.1.1950–93 samt vid årsskiften 1993/94–2008/09 • Population by language

	Koko väestö Hela befolkningen		Suomenkieliset Finskspråkiga		Ruotsinkieliset Svenskspråkiga		Muunkieliset Övrigt språk	
	Yhteensä Totalt	%	Yhteensä Totalt	%	Yhteensä Totalt	%	Yhteensä Totalt	%
1950	369 380	100	294 311	79,7	71 029	19,2	4 027	1,1
1960	452 777	100	384 206	84,9	65 338	14,4	1 536	0,3
1970	510 352	100	453 569	88,9	54 088	10,6	2 577	0,5
1980	483 675	100	434 530	89,8	46 018	9,5	3 127	0,7
1985	483 364	100	437 162	90,4	41 864	8,7	4 338	0,9
1990	490 872	100	445 733	90,8	38 546	7,9	6 593	1,3
1995	515 765	100	459 947	89,2	36 517	7,1	19 301	3,7
1996	525 031	100	466 857	88,9	36 515	7,0	21 659	4,1
1997	532 053	100	472 537	88,8	36 596	6,9	22 920	4,3
1998	539 363	100	477 537	88,5	36 600	6,8	25 226	4,7
1999	546 317	100	482 223	88,3	36 611	6,7	27 483	5,0
2000	551 123	100	485 130	88,0	36 362	6,6	29 631	5,4
2001	555 484	100	488 511	87,9	36 128	6,5	30 835	5,6
2002	559 718	100	490 418	87,6	35 874	6,4	33 426	6,0
2003	559 716	100	488 979	87,4	35 451	6,3	35 286	6,3
2004	559 330	100	486 502	87,0	35 116	6,3	37 712	6,7
2005	559 046	100	484 725	86,7	34 871	6,2	39 450	7,1
2006	560 905	100	483 506	86,2	34 774	6,2	42 625	7,6
2007	564 521	100	483 328	85,6	34 695	6,2	46 498	8,2
2008	568 531	100	482 988	85,0	34 505	6,1	51 038	9,0
2009	576 632	100	486 218	84,3	35 124	6,1	55 290	9,6

Huom. Vuosina 1950, 1960 ja 1970 koko väestöön sisältyy äidinkieleltään tuntemattomat. - Anm. Åren 1950, 1960 och 1970 omfattar hela befolkningen också dem vars modersmål är okänt.

Lähde: Tilastokeskus ja vuosina 1985–94 Helsingin väestötietojärjestelmä.

Källa: Statistikcentralen och åren 1985–94 Helsingfors befolkningsdatasystem.

2.9 Väestö äidinkielen ja iän mukaan vuodenvaihteessa 2008/09 • Befolkning enligt modersmål och ålder vid årsskiftet 2008/09 • Population by language and age

Äidinkieli Modersmål	Yhteensä Totalt	Ikä - Ålder						
		0-6	7-15	16-18	19-24	25-44	45-64	65-
Koko väestö								
Hela befolkningen	576 632	37 971	46 436	17 921	52 426	185 827	153 400	82 651
Suomi - Finska	486 218	30 642	37 937	15 182	43 049	151 995	134 495	72 918
Ruotsi - Svenska	35 124	2 568	2 922	1 046	3 277	8 999	8 415	7 897
Venäjä - Ryska	12 470	838	1 088	411	1 524	4 624	3 274	711
Viro - Estniska	6 217	363	518	186	666	2 565	1 677	242
Somali	5 792	1 074	1 630	266	627	1 677	451	67
Englanti - Engelska	3 798	168	201	62	354	2 084	773	156
Arabia - Arabiska	2 534	380	238	61	139	1 169	493	54
Kiina - Kinesiska	1 968	92	154	52	299	969	381	21
Kurdi	1 562	214	189	83	235	660	165	16
Espanja - Spaniska	1 558	51	56	32	199	920	260	40
Saksa - Tyska	1 366	65	27	19	177	739	221	118
Ranska - Franska	1 238	104	97	16	166	638	188	29
Turkki - Turkiska	1 177	93	75	21	85	632	210	61
Vietnam	1 031	91	108	49	193	407	158	25
Persia, Farsi - Persiska	903	75	111	62	127	346	159	23
Thai	838	42	78	37	63	502	112	-
Albania	803	119	141	32	95	335	74	7
Bengali	698	104	69	9	44	408	62	-
Italia - Italienska	623	22	22	11	60	361	116	31
Japani - Japanska	501	29	28	10	33	280	113	8
Portugali - Portugisiska	477	28	29	18	52	302	45	-
Puola - Polska	476	17	21	10	36	232	138	22
Hindi	415	35	22	5	18	283	50	-
Nepali	395	39	37	14	94	196	14	-
Tamili - Tamil	392	67	22	9	35	207	43	9
Urdu	385	48	42	9	28	206	49	-
Tagalog, Pilipino	354	13	15	9	36	191	79	11
Muu - Övrigt	7 319	539	497	130	647	3 890	1 135	140
	%							
Koko väestö								
Hela befolkningen	100	6,6	8,1	3,1	9,1	32,2	26,6	14,3
Suomi - Finska	100	6,3	7,8	3,1	8,9	31,3	27,7	15,0
Ruotsi - Svenska	100	7,3	8,3	3,0	9,3	25,6	24,0	22,5
Venäjä - Ryska	100	6,7	8,7	3,3	12,2	37,1	26,3	5,7
Viro - Estniska	100	5,8	8,3	3,0	10,7	41,3	27,0	3,9
Somali	100	18,5	28,1	4,6	10,8	29,0	7,8	1,2
Englanti - Engelska	100	4,4	5,3	1,6	9,3	54,9	20,4	4,1
Arabia - Arabiska	100	15,0	9,4	2,4	5,5	46,1	19,5	2,1
Kiina - Kinesiska	100	4,7	7,8	2,6	15,2	49,2	19,4	1,1
Kurdi	100	13,7	12,1	5,3	15,0	42,3	10,6	1,0
Espanja - Spaniska	100	3,3	3,6	2,1	12,8	59,1	16,7	2,6
Saksa - Tyska	100	4,8	2,0	1,4	13,0	54,1	16,2	8,6
Ranska - Franska	100	8,4	7,8	1,3	13,4	51,5	15,2	2,3
Turkki - Turkiska	100	7,9	6,4	1,8	7,2	53,7	17,8	5,2
Vietnam	100	8,8	10,5	4,8	18,7	39,5	15,3	2,4
Persia, Farsi - Persiska	100	8,3	12,3	6,9	14,1	38,3	17,6	2,5
Thai	100	5,0	9,3	4,4	7,5	59,9	13,4	-
Albania	100	14,8	17,6	4,0	11,8	41,7	9,2	0,9
Bengali	100	14,9	9,9	1,3	6,3	58,5	8,9	-
Italia - Italienska	100	3,5	3,5	1,8	9,6	57,9	18,6	5,0
Japani - Japanska	100	5,8	5,6	2,0	6,6	55,9	22,6	1,6
Portugali - Portugisiska	100	3,6	4,4	2,1	7,6	48,7	29,0	4,6
Puola - Polska	100	8,4	5,3	1,2	4,3	68,2	12,0	-
Hindi	100	8,4	5,3	-	4,3	68,2	12,0	-
Nepali	100	9,9	9,4	3,5	23,8	49,6	3,5	-
Tamili - Tamil	100	17,1	5,6	2,3	8,9	52,8	11,0	2,3
Urdu	100	12,5	10,9	2,3	7,3	53,5	12,7	-
Tagalog, Pilipino	100	3,7	4,2	2,5	10,2	54,0	22,3	3,1
Muu - Övrigt	100	7,4	6,8	1,8	8,8	53,1	15,5	1,9

Huom. - = Tapauksia on vähemmän kuin 5. - Anm. Antalet fall är mindre än 5.

Lähde: Tilastokeskus.
Källa: Statistikcentralen.

2.10 Väestö kansalaisuuden mukaan vuodenvaihteissa 2005/06–2008/09 • Befolkning efter medborgarskap vid årsskiften 2005/06–2008/09 • Population by citizenship

	2005/06	2006/07	2007/08	2008/2009
Koko väestö - Hela befolkningen	560 905	564 521	568 531	576 632
Kansalaisuus - Medborgarskap				
Suomi - Finland	530 135	531 325	532 248	537 978
Muu - Övrigt	30 770	33 196	36 283	38 654
%:a koko väestöstä - % av hela befolkningen	5,5	5,9	6,4	6,7
Eurooppa - Europa	17 541	18 694	20 406	21 699
EU-maat - EU-länder	10 407	11 545	12 943	14 199
Ruotsi - Sverige	1 219	1 209	1 219	1 279
Tanska - Danmark	175	167	168	189
Viro - Estland	4 867	5 343	5 962	6 578
Muut v. 2004 liittyneet maat				
Övriga länder som anslutit sig år 2004	744	1 059	1 277	1 414
Muu Pohj.- ja Länsi-Eurooppa -				
Övriga Nord- och Västra-Europa	291	296	325	322
Norja ja Islanti - Norge och Island	181	188	195	201
Muu Eurooppa - Övriga Europa	6 843	6 853	7 138	7 178
Venäjä - Ryssland	5 240	5 424	5 633	5 694
Afrikka - Afrika	4 612	4 852	5 174	5 459
Pohjois-Amerikka - Nordamerika	949	1 025	1 088	1 025
Latinalainen Amerikka ja Karibia - Latinamerika och Karibien	601	690	793	847
Kaakkois- ja Itä-Aasia - Sydöst- och Östasien	2 571	2 922	3 308	3 604
Keski- ja Länsi-Aasia - Central- och Västasien	3 866	4 359	4 833	5 293
Australia ja Oseania - Australien och Oceanien	188	213	232	238
Valtioton ja tuntematon - Utan medborgarskap och okänt	442	441	449	489

Lähde: Tilastokeskus.

Källa: Statistikcentralen.

2.11 Suomen kansalaisuuden saaneet äidinkielen mukaan 1991–2008 • Personer som fått finländsk medborgarskap enligt modersmål 1991–2008 • Persons having received a Finnish citizenship, by mother tongue

	Yhteensä Totalt	Äidinkieli - Modersmål				
		Suomi Finska	Ruotsi Svenska	Venäjä Ryska	Englanti Engelska	Muunkieliset Övrigt språk
1991	271	53	6	31	15	166
1992	194	33	4	39	5	113
1993	199	38	9	45	7	100
1994	162	38	4	33	7	80
1995	168	49	5	22	2	90
1996	259	48	3	54	8	146
1997	352	40	9	55	9	239
1998	1 105	103	14	156	26	806
1999	1 561	134	8	251	21	1 147
2000	839	118	7	178	16	520
2001	884	119	6	235	9	515
2002	896	103	6	210	15	562
2003	1 358	162	13	575	29	579
2004	1 983	188	9	820	38	928
2005	1 464	103	13	526	45	777
2006	1 212	66	11	358	20	757
2007	1 247	78	10	391	23	745
2008	1 714	108	22	500	39	1 045

Lähde: Tilastokeskus.

Källa: Statistikcentralen.

2.12 Suomen kansalaisuuden saaneet aikaisemman kansalaisuuden mukaan 2001–2008 Personer som fått finländskt medborgarskap enligt tidigare medborgarskap 2001–2008 Population by former citizenship

	2001	2002	2003	2004	2005	2006	2007	2008
Kansalaisuus - Medborgarskap								
Yhteensä - Totalt	884	896	1 358	1 983	1 464	1 212	1 247	1 714
Eurooppa - Europa	323	323	815	1 184	753	510	552	737
EU-maat - EU-länder	129	148	217	317	155	95	105	149
Ruotsi - Sverige	4	4	5	7	17	18	15	31
Viro - Estland	106	128	173	267	89	50	43	66
Muut v. 2004 liittyneet maat								
Övriga länder som anslutit sig år 2004	8	10	14	13	15	6	47	52
Muu Pohj.- ja Länsi-Eurooppa								
Övriga Nord- och Västra-Europa	1	–	3	12	6	6	3	1
Muu Eurooppa - Övriga Europa	193	175	596	855	592	409	444	591
Ent. Neuvostoliitto - F.d. Sovjetunionen	14	23	51	31	27	10	7	8
Venäjä - Ryssland	136	100	463	617	429	308	357	456
Afrikka - Afrika	186	199	205	190	291	389	341	443
Pohjois-Amerikka - Nordamerika	6	2	18	34	37	15	12	36
Latinalainen Amerikka ja Karibia - Latinamerika och Karibien	24	36	21	38	23	13	12	19
Kaakkois- ja Itä-Aasia - Sydöst- och Östasien	86	82	84	121	67	38	45	54
Keski- ja Länsi-Aasia - Central- och Västasien	141	167	170	317	248	214	256	262
Australia ja Oseania - Australien och Oceanien	–	1	5	10	7	3	3	10
Valtioton ja tuntematon - Utan medborgarskap och okänt	118	86	40	89	38	30	26	29

Lähde: Tilastokeskus.

Källa: Statistikcentralen.

2.13 Väestö väestörekisterinpitäjän/uskonnollisen yhdyskunnan mukaan vuodenvaihteissa 2005/06–2008/09 • Befolkning efter upprätthållaren av befolkningsregistret/religions-samfund vid årsskiftet 2005/06–2008/09 • Religious affiliation

	2006	2007	2008	2009	%
Yhteensä - Totalt	560 905	564 521	568 531	576 632	100
Suomen evankelisluterilainen kirkko					
Finlands evangelisklutherska kyrkan	388 276	385 570	381 051	378 198	65,6
Suomen ortodoksinen kirkkokunta					
Finlands ortodoxa församlingen	9 069	9 144	9 234	9 339	1,6
Muu rekisteröity uskonnollinen yhdyskunta ¹					
Övrigt registrerad religionssamfund ¹	11 140	11 138	11 695	12 294	2,1
Uskonnolliseen yhdyskuntaan kuulumaton					
Personen som ej tillhör religionssamfund	152 420	158 669	166 551	176 801	30,7

¹Vapaakirkot, roomalaiskatolinen, englantilainen ja saksalainen kirkko, juutalainen ja islamilainen seurakunta sekä muut uskonnolliset yhdyskunnat. - Frikyrkorna, den romersk-katolska, engelska och tyska kyrkan, judiska och islamiska församlingen samt de övriga religiösa samfund.

Lähde: Tilastokeskus.

Källa: Statistikcentralen.

2.14 Väestö syntymäpaikan ja iän mukaan vuodenvaihteessa 2008/09 • Befolkning enligt födelseort och ålder vid årsskiftet 2008/09 • Population by birthplace and age

Syntymäpaikka/maakunta Födelseort/ landskap	Yhteensä - Totalt		Ikä - Ålder						
	Luku - Antal	%	0–6	7–15	16–24	25–44	45–64	65–74	75–
Yhteensä - Totalt	576 632	100	37 971	46 436	70 347	185 827	153 400	43 771	38 880
Helsinki - Helsingfors	241 751	41,9	33 827	37 172	35 136	60 425	54 655	11 940	8 596
Muu pääkaupunkiseutu ¹									
Övriga Huvudstadsregionen ¹	33 022	5,7	1 172	2 800	7 167	16 746	3 868	670	599
Espoo - Esbo	15 836	2,7	487	1 101	3 408	8 515	2 046	153	126
Vantaa - Vanda	16 561	2,9	674	1 659	3 641	7 827	1 798	492	470
Muu Helsingin seutu ²									
Övriga Helsingforsregionen ²	15 773	2,7	454	827	2 964	6 737	2 947	785	1 059
Muu Uusimaa - Övriga Nyland	6 722	1,2	66	164	847	2 233	1 675	704	1 033
Muu Itä-Uusimaa - Övriga Öster Nyland	5 581	1,0	66	127	741	1 775	1 408	637	827
Varsinais-Suomi - Egentliga Finland	15 498	2,7	146	352	1 213	5 822	4 748	1 558	1 659
Satakunta	10 125	1,8	35	90	752	3 851	3 514	1 078	805
Kanta-Häme - Tavastland	10 148	1,8	49	133	793	3 012	3 695	1 162	1 304
Pirkanmaa - Birkaland	18 698	3,2	136	298	1 351	6 545	6 529	2 055	1 784
Päijät-Häme	12 234	2,1	74	183	1 146	4 550	4 129	1 093	1 059
Kymenlaakso - Kymmenedalen	13 610	2,4	64	165	1 077	4 982	4 755	1 278	1 289
Etelä-Karjala - Södra Karelen	11 057	1,9	45	109	751	3 408	3 878	1 536	1 330
Etelä-Savo - Södra Savolax	15 000	2,6	40	112	815	4 118	6 337	1 959	1 619
Pohjois-Savo - Norra Savolax	19 378	3,4	74	260	1 185	5 668	7 593	2 481	2 117
Pohjois-Karjala - Norra Karelen	16 616	2,9	58	142	862	4 096	7 305	2 457	1 696
Keski-Suomi - Mellersta Finland	15 150	2,6	83	172	985	4 841	6 053	1 721	1 295
Etelä-Pohjanmaa - Södra Österbotten	10 967	1,9	21	50	768	3 355	4 254	1 416	1 103
Pohjanmaa - Österbotten	5 946	1,0	33	96	612	2 324	1 774	587	520
Keski-Pohjanmaa - Mellersta Österbotten	3 190	0,6	12	16	282	1 299	999	320	262
Pohjois-Pohjanmaa - Norra Österbotten	15 720	2,7	94	182	1 256	5 988	5 326	1 626	1 248
Kainuu - Kajanaland	6 167	1,1	25	53	397	2 182	2 491	589	430
Lappi - Lappland	10 035	1,7	37	125	826	4 090	3 692	777	488
Ahvenanmaa - Åland	222	0,0	7	7	33	66	40	26	43
Luovutettu alue - Avrätt område	9 300	1,6	–	–	–	–	202	3 599	5 499
Ulkomaat - Okänd	54 722	9,5	1 353	2 801	8 388	27 714	11 533	1 717	1 216
		%							
Yhteensä - Totalt	100	100	6,6	8,1	12,2	32,2	26,6	7,6	6,7
Helsinki - Helsingfors	100	100	14,0	15,4	14,5	25,0	22,6	4,9	3,6
Muu pääkaupunkiseutu ¹									
Övriga Huvudstadsregionen ¹	100	100	3,5	8,5	21,7	50,7	11,7	2,0	1,8
Espoo - Esbo	100	100	3,1	7,0	21,5	53,8	12,9	1,0	0,8
Vantaa - Vanda	100	100	4,1	10,0	22,0	47,3	10,9	3,0	2,8
Muu Helsingin seutu ²									
Övriga Helsingforsregionen ²	100	100	2,9	5,2	18,8	42,7	18,7	5,0	6,7
Muu Uusimaa - Övriga Nyland	100	100	1,0	2,4	12,6	33,2	24,9	10,5	15,4
Muu Itä-Uusimaa - Övriga Öster Nyland	100	100	1,2	2,3	13,3	31,8	25,2	11,4	14,8
Varsinais-Suomi - Egentliga Finland	100	100	0,9	2,3	7,8	37,6	30,6	10,1	10,7
Satakunta	100	100	0,3	0,9	7,4	38,0	34,7	10,6	8,0
Kanta-Häme - Tavastland	100	100	0,5	1,3	7,8	29,7	36,4	11,5	12,8
Pirkanmaa - Birkaland	100	100	0,7	1,6	7,2	35,0	34,9	11,0	9,5
Päijät-Häme	100	100	0,6	1,5	9,4	37,2	33,8	8,9	8,7
Kymenlaakso - Kymmenedalen	100	100	0,5	1,2	7,9	36,6	34,9	9,4	9,5
Etelä-Karjala - Södra Karelen	100	100	0,4	1,0	6,8	30,8	35,1	13,9	12,0
Etelä-Savo - Södra Savolax	100	100	0,3	0,7	5,4	27,5	42,2	13,1	10,8
Pohjois-Savo - Norra Savolax	100	100	0,4	1,3	6,1	29,2	39,2	12,8	10,9
Pohjois-Karjala - Norra Karelen	100	100	0,3	0,9	5,2	24,7	44,0	14,8	10,2
Keski-Suomi - Mellersta Finland	100	100	0,5	1,1	6,5	32,0	40,0	11,4	8,5
Etelä-Pohjanmaa - Södra Österbotten	100	100	0,2	0,5	7,0	30,6	38,8	12,9	10,1
Pohjanmaa - Österbotten	100	100	0,6	1,6	10,3	39,1	29,8	9,9	8,7
Keski-Pohjanmaa - Mellersta Österbotten	100	100	0,4	0,5	8,8	40,7	31,3	10,0	8,2
Pohjois-Pohjanmaa - Norra Österbotten	100	100	0,6	1,2	8,0	38,1	33,9	10,3	7,9
Kainuu - Kajanaland	100	100	0,4	0,9	6,4	35,4	40,4	9,6	7,0
Lappi - Lappland	100	100	0,4	1,2	8,2	40,8	36,8	7,7	4,9
Ahvenanmaa - Åland	100	100	3,2	3,2	14,9	29,7	18,0	11,7	19,4
Luovutettu alue - Avrätt område	100	100	–	–	–	–	2,2	38,7	59,1
Ulkomaat - Okänd	100	100	2,5	5,1	15,3	50,6	21,1	3,1	2,2

¹Espoo, Vantaa, Kauniainen. - Esbo, Vanda, Grankulla²Hyvinkää, Järvenpää, Kerava, Kirkkonummi, Mäntsälä, Nurmijärvi, Pornainen, Sipoo, Tuusula, Vihti. - Hyvinge, Träskända, Kervo, Kyrkslätt, Mäntsälä, Borgnäs, Nurmijärvi, Sibbo, Tusby, Vichtis.Lähde: Tilastokeskus.
Källa: Statistisk centralen.

2.15 Väestö län mukaan vuodenvaihteissa 1994/95–2008/09: Helsinki, Espoo, Vantaa, Kauniainen, Turku, Tampere ja Oulu • Befolkning efter ålder vid årsskiftet 1994/95–2008/09: Helsingfors, Esbo, Vanda, Grankulla, Åbo, Tammerfors och Uleåborg

Population by age

	Helsinki Helsingfors	Espoo Esbo	Vantaa Vanda	Kauniainen Grankulla	Turku Åbo	Tampere Tammerfors	Oulu Uleåborg
1995							
Yhteensä - Totalt	515 765	186 507	164 376	8 305	162 370	179 251	106 419
0–6	41 931	20 334	17 685	788	12 423	14 939	10 370
7–15	42 882	22 229	19 134	950	14 101	16 235	11 994
16–64	358 737	129 061	116 484	5 618	108 950	121 448	72 595
65–	72 215	14 883	11 073	949	26 896	26 629	11 460
2000							
Yhteensä - Totalt	551 123	209 667	176 386	8 549	172 107	193 174	117 670
0–6	41 253	22 057	17 381	804	12 405	15 249	10 711
7–15	47 661	24 876	20 963	1 099	14 704	17 504	12 440
16–64	388 173	145 043	123 986	5 508	116 828	132 010	81 495
65–	74 036	17 691	14 056	1 138	28 170	28 411	13 024
2005							
Yhteensä - Totalt	559 046	227 472	185 429	8 465	174 824	202 932	127 226
0–6	37 199	21 946	16 729	672	11 099	13 631	10 702
7–15	49 545	27 712	22 041	1 267	14 732	18 522	12 869
16–64	395 303	156 557	128 978	5 186	119 667	140 289	88 854
65–	76 999	21 257	17 681	1 340	29 326	30 490	14 801
2009							
Yhteensä - Totalt	576 632	241 565	195 397	8 545	175 582	209 552	137 061
0–6	37 971	23 522	17 651	649	10 970	13 858	11 911
7–15	46 436	27 337	20 995	1 164	13 615	17 119	12 982
16–64	409 574	165 277	135 129	5 200	120 413	145 733	95 019
65–	82 651	25 429	21 622	1 532	30 584	32 842	17 149
	%						
1995							
Yhteensä - Totalt	100	100	100	100	100	100	100
0–6	8,1	10,9	10,8	9,5	7,7	8,3	9,7
7–15	8,3	11,9	11,6	11,4	8,7	9,1	11,3
16–64	69,6	69,2	70,9	67,7	67,1	67,8	68,2
65–	14,0	8,0	6,7	11,4	16,6	14,9	10,8
2000							
Yhteensä - Totalt	100	100	100	100	100	100	100
0–6	7,5	10,5	9,9	9,4	7,2	7,9	9,1
7–15	8,7	11,9	11,9	12,9	8,5	9,1	10,6
16–64	70,4	69,2	70,3	64,4	67,9	68,3	69,3
65–	13,4	8,4	8,0	13,3	16,4	14,7	11,1
2005							
Yhteensä - Totalt	100	100	100	100	100	100	100
0–6	6,7	9,7	9,0	7,9	6,4	6,7	8,4
7–15	8,9	12,2	11,9	15,0	8,4	9,1	10,1
16–64	70,7	68,8	69,6	61,3	68,5	69,1	69,8
65–	13,8	9,3	9,5	15,8	16,8	15,0	11,6
2009							
Yhteensä - Totalt	100	100	100	100	100	100	100
0–6	6,6	9,7	9,0	7,6	6,2	6,6	8,7
7–15	8,1	11,3	10,7	13,6	7,8	8,2	9,5
16–64	71,0	68,4	69,2	60,9	68,6	69,5	69,3
65–	14,3	10,5	11,1	17,9	17,4	15,7	12,5

Lähde: Tilastokeskus, (Aluetietokanta) ALTIKA.

Källa: Statistikcentralen, (Regionala databasen) ALTIKA.

2.16 Väestö 1.1.1970–90 sekä vuodenvaihteissa 1994/95, 1999/00 ja 2008/09: Helsingin seutu, Tampereen seutu, Turun seutu, Oulun seutu ja koko maa • Befolkning 1.1.1970–90 samt vid årsskiftet 1994/95, 1999/00 och 2008/09: Helsingforsregionen, Tammerforsregionen, Åboregionen, Uleåborgsregionen och hela landet • Population in the city regions of Helsinki, Tampere, Turku and Oulu, and in the whole of Finland

	1970	1980	1985	1990	1995	2000	2009
Pääkaupunkiseutu							
Huvudstadsregionen	694 655	754 451	787 016	820 688	874 953	945 726	1 022 139
Helsinki - Helsingfors	523 677	483 675	484 122	490 691	515 765	551 123	576 632
Espoo - Esbo	92 655	133 835	153 019	169 833	186 507	209 667	241 565
Vantaa - Vanda	72 215	129 918	142 165	152 263	164 376	176 387	195 397
Kauniainen - Grankulla	6 108	7 023	7 710	7 901	8 305	8 549	8 545
Muu Helsingin seutu							
Övriga Helsingforsregionen	132 745	175 917	194 400	213 108	228 357	241 470	298 081
Hyvinkää - Hyvinge	33 894	37 216	38 440	39 989	41 089	42 325	44 987
Järvenpää - Träskända	15 919	22 884	26 227	30 831	34 282	35 459	38 288
Kerava - Kervo	13 927	23 208	25 852	27 153	29 298	30 137	33 546
Kirkkonummi - Kyrkslätt	11 332	19 423	22 517	24 869	27 046	29 275	35 981
Mäntsälä	10 166	11 267	12 276	14 498	15 567	16 363	19 432
Nurmijärvi	16 338	21 838	24 072	27 398	29 921	32 335	39 018
Pornainen - Borgnäs	2 398	2 323	2 637	3 052	3 693	4 041	4 975
Sipoo - Sibbo	12 085	12 948	13 747	14 584	15 328	17 160	17 840
Tuusula - Tusby	17 235	22 151	24 675	27 186	28 677	31 168	36 386
Vihti - Vichtis	12 015	16 249	18 870	21 098	22 716	23 611	27 628
Helsingin seutu (14)							
Helsingforsregionen	827 400	930 368	981 416	1 033 796	1 103 310	1 187 196	1 320 220
Tampere - Tammerfors	157 697	165 935	169 026	172 560	182 742	195 468	209 552
Tampereen seutu ¹							
Tammerforsregionen ¹	226 132	242 640	273 258	283 616	296 567	313 546	338 642
Turku - Åbo	155 069	163 933	161 398	159 180	164 744	172 561	175 582
Turun seutu ² - Åboregionen ²	227 738	250 698	260 004	267 081	278 012	291 030	305 387
Oulu - Uleåborg	87 244	93 454	100 418	104 720	112 523	124 063	137 061
Oulun seutu ³							
Uleåborgsregionen ³	116 001	129 173	153 265	162 644	175 466	192 263	219 473
Koko maa - Hela landet	4 705 961	4 771 292	4 893 878	4 974 563	5 098 754	5 171 302	5 326 314

¹Tampere, Kangasala, Lempäälä, Nokia, Pirkkala, Vesilahti ja Ylöjärvi. - Tammerfors, Kangasala, Lempäälä, Nokia, Birkkala, Vesilahti och Ylöjärvi

²Turku, Kaarina, Lieto, Masku, Mynämäki, Naantali, Nousiainen, Paimio, Raisio, Rusko ja Sauvo. - Åbo, S:t Karins, Lundo, Masku, Mynämäki, Nädendal, Nousis, Pemar, Reso, Rusko och Sagu.

³Oulu, Hailuoto, Haukipudas, Kempele, Kiiminki, Liminka, Lumijoki, Muhos, Oulunsalo ja Tyrnävä. - Uleåborg, Karlö, Haukipudas, Kempele, Kiiminki, Limingo, Lumijoki, Muhos, Oulunsalo och Tyrnävä.

Huom. Vuodenvaihteessa 2008/2009 kuntien ja seutukuntien tiedot ovat 1.1.2009 kuntaliitosten ja seutukuntamuutosten mukaiset. Anm. Uppgifterna för årsskiftet 2008/2009 beaktar kommunfusionerna och regionkommunförändringarna den 1.1.2009.

Lähde: Henkikirjat vuosina 1980–85, Tilastokeskus 1990–.

Källa: Mantalslängderna åren 1980–85, Statistikcentralen 1990–.

2.17 Asuntokunnat henkilöluvun mukaan 1.1.1980–93 ja vuodenvaihteissa 1993/94–2008/09 Bostadshushåll efter antal personer 1.1.1980–93 och vid årsskiften 1993/94–2008/09 Dwelling households by number of occupants

	Asuntokuntia yhteensä Bostadshushåll totalt	Asuntokunnan henkilöluvu Antal boende i bostadshushåll							Asuntokuntien keskipokoi Medelstorlek på bostadshushållen
		1	2	3	4	5	6	7–	
1980	213 429	79 586	62 685	36 226	25 580	7 007	1 581	764	2,21
1985	225 360
1990	239 506	104 525	72 830	31 805	22 456	6 038	1 158	694	2,02
1991	241 742	106 975	73 281	31 363	22 045	6 075	1 221	782	2,00
1992	245 027	109 544	74 357	31 063	21 693	6 223	1 307	840	1,99
1993	247 813	112 410	74 468	30 694	21 716	6 293	1 326	906	1,98
1994	252 563	115 447	75 578	30 862	21 710	6 553	1 459	954	1,97
1995	256 219	118 359	76 763	30 587	21 651	6 554	1 499	806	1,95
1996	262 795	122 902	78 454	30 652	21 778	6 584	1 577	848	1,93
1997	265 257	124 782	78 888	30 752	21 814	6 668	1 555	798	1,93
1998	268 288	125 956	80 069	30 817	22 205	6 766	1 622	853	1,93
1999	271 794	127 896	81 283	31 040	22 058	7 000	1 665	852	1,93
2000	274 615	129 890	82 505	30 726	21 976	7 027	1 638	853	1,92
2001	277 647	131 541	83 840	30 811	21 801	7 104	1 686	864	1,91
2002	282 251	134 736	85 665	30 761	21 552	7 042	1 669	826	1,90
2003	284 449	136 973	86 261	30 629	21 244	6 919	1 577	846	1,89
2004	286 167	138 808	87 098	29 958	20 908	6 905	1 608	882	1,88
2005	288 215	141 019	87 694	29 837	20 550	6 709	1 545	861	1,87
2006	291 177	143 954	88 304	29 403	20 461	6 641	1 525	889	1,85
2007	293 880	146 133	88 894	29 353	20 438	6 596	1 560	906	1,85
2008	296 013	147 365	89 412	29 641	20 519	6 500	1 623	953	1,85
2009	299 231	147 937	91 115	30 062	20 913	6 605	1 640	959	1,85
	%								
1980	100	37,3	29,4	17,0	12,0	3,3	0,7	0,4	
1985	100	
1990	100	43,6	30,4	13,3	9,4	2,5	0,5	0,3	
1991	100	44,3	30,3	13,0	9,1	2,5	0,5	0,3	
1992	100	44,7	30,3	12,7	8,9	2,5	0,5	0,3	
1993	100	45,4	30,1	12,4	8,8	2,5	0,5	0,4	
1994	100	45,7	29,9	12,2	8,6	2,6	0,6	0,4	
1995	100	46,2	30,0	11,9	8,5	2,6	0,6	0,3	
1996	100	46,8	29,9	11,7	8,3	2,5	0,6	0,3	
1997	100	47,0	29,7	11,6	8,2	2,5	0,6	0,3	
1998	100	46,9	29,8	11,5	8,3	2,5	0,6	0,3	
1999	100	47,1	29,9	11,4	8,1	2,6	0,6	0,3	
2000	100	47,3	30,0	11,2	8,0	2,6	0,6	0,3	
2001	100	47,4	30,2	11,1	7,9	2,6	0,6	0,3	
2002	100	47,7	30,4	10,9	7,6	2,5	0,6	0,3	
2003	100	48,2	30,3	10,8	7,5	2,4	0,6	0,3	
2004	100	48,5	30,4	10,5	7,3	2,4	0,6	0,3	
2005	100	48,9	30,4	10,4	7,1	2,3	0,5	0,3	
2006	100	49,4	30,3	10,1	7,0	2,3	0,5	0,3	
2007	100	49,7	30,3	10,0	7,0	2,2	0,5	0,3	
2009	100	49,4	30,4	10,0	7,0	2,2	0,5	0,3	
2009									
Espoo - Esbo	105 113	34,9	32,3	13,8	12,9	4,5	1,0	0,5	2,25
Vantaa - Vanda	88 899	37,3	32,8	13,6	11,2	3,7	0,9	0,4	2,16
Kauniainen - Grankulla	3 349	30,0	32,0	12,4	15,6	7,3	1,7	0,9	2,48
Helsingin seutu									
Helsingforsregionen	622 588	41,8	31,5	11,9	10,0	3,4	0,8	0,4	2,06
Tampere - Tammerfors	109 181	47,4	32,8	9,7	7,0	2,3	0,5	0,2	1,87
Turku - Åbo	94 204	50,8	31,4	8,9	6,2	2,0	0,5	0,2	1,80
Oulu - Uleåborg	67 865	44,4	32,2	10,6	8,3	3,1	0,8	0,6	1,99
Koko maa									
Hela landet	2 499 332	40,6	32,9	11,6	9,5	3,7	1,0	0,6	2,09

Lähde: Henkikirjat, Pääkaupunkiseudun väestötietojärjestelmä ja Tilastokeskus.

Källa: Mantalslängderna, Huvudstadsregionens befolkningsdatasystem och Statistikcentralen.

2.18 Perheet, lapsiperheet ja perheväestöön kuulumattomat: Helsinki 1975–2009¹, Helsingin seutu, Tampere, Turku, Oulu ja koko maa 2009 • Familjer, barnfamiljer och personer som inte hörde till familjebefolkningen: Helsingfors 1975–2009¹, Helsingforsregionen, Tammerfors, Åbo, Uleåborg och hela landet 2009 • Families, families with children, and singles

	Perheväestö - Familjebefolkning						Perheettömiä yhteensä Utan familj totalt	
	Yhteensä Totalt	% ²	Perheitä - Familjer		Lapsiperheitä ³ Barnfamiljer ³	Perheitä, joissa alle 18-v. lapsia Familjer, med barn under 18 år		
			Yhteensä Totalt	Keskikoko Medelstorlek		Yhteensä Totalt		Lapsia keskim. Barn i medelt.
Helsinki-Helsingfors								
1975	340 796	68,7	114 980	3,0	80 324	60 411	1,6	155 396
1980	329 973	68,3	113 952	2,9	78 841	59 451	1,5	152 833
1985	320 339	66,0	111 720	2,9	76 372	54 381	1,6	165 228
1987	315 948	64,5	110 844	2,9	74 769	53 369	1,6	174 086
1990	345 105	71,1	126 659	2,7	71 162	53 128	1,6	140 121
1995	352 316	68,3	129 765	2,7	71 479	56 336	1,6	149 876
1996	355 695	67,7	131 082	2,7	71 895	57 073	1,6	155 089
1997	357 868	67,3	131 820	2,7	72 203	57 235	1,6	157 105
1998	361 873	67,1	133 387	2,7	72 494	57 484	1,7	159 898
1999	365 356	66,9	134 755	2,7	72 666	57 629	1,7	161 588
2000	366 540	66,5	135 387	2,7	72 467	57 282	1,7	163 463
2001	369 350	66,5	136 710	2,7	72 473	56 867	1,7	165 290
2002	371 043	66,3	137 821	2,7	71 958	56 412	1,7	168 684
2003	370 517	66,2	137 911	2,7	71 400	56 011	1,7	169 974
2004	369 260	66,0	137 704	2,7	70 632	55 640	1,7	171 841
2005	368 008	65,8	137 641	2,7	69 906	55 540	1,7	173 151
2006	367 452	65,5	137 776	2,7	69 194	55 208	1,7	175 729
2007	367 822	65,2	138 151	2,7	68 772	54 990	1,7	179 516
2008	369 361	65,0	139 005	2,7	68 630	54 787	1,8	181 834
2009	375 193	65,1	141 378	2,7	69 430	55 229	1,7	201 439
2009								
Espoo - Esbo	191 938	79,5	66 293	2,9	37 825	31 337	1,8	49 627
Vantaa - Vanda	153 107	78,4	54 221	2,8	30 083	24 723	1,7	42 290
Kauniainen - Grankulla	7 069	82,7	2 318	3,1	1 353	1 048	2,0	1 476
Helsingin seutu (14)								
Helsingforsregionen	973 299	73,7	347 681	2,8	186 767	152 151	1,8	346 921
Tampere -Tammerfors	144 593	69,0	54 777	2,6	25 205	20 487	1,7	64 959
Turku - Åbo	116 045	66,1	44 538	2,6	20 017	16 201	1,7	59 537
Oulu - Uleåborg	99 582	72,7	35 719	2,8	18 014	15 071	1,8	37 479
Koko maa - Hela landet	4 051 662	76,1	1 444 386	2,8	747 430	585 224	1,8	1 274 652

¹ Vuoden lopussa vuosina 1975–90 ja vuodenvaihteissa 1994/95–2008/09. - Vid årets slut åren 1975–90 och vid årsskiften 1994/95–2008/09.

² Koko väestöstä. - Av hela befolkningen.

³ Lasten iästä riippumatta. - Oberoende av barnens ålder.

Lähde: Asunto- ja elinkeinotutkimus 1975, väestölaskennat, Helsingin väestötietojärjestelmä ja Tilastokeskus.

Källa: Bostads- och näringsutredningen 1975, folkräkningarna, Helsingfors befolkningsdatasystem samt Statistikcentralen.

2.19 Perheet 1975–2009¹: perhetyyppi ja lasten ikä • Familjer: familjetyp och barnens ålder

Families by type and age of children

	Kaikki perheet Alla familjer		Aviopari ² ilman lapsia Gifta par utan barn ²	Avopari ilman lapsia Ogifta par utan barn	Aviopari ² ja lapsia ² Gifta par med barn	Avopari ja lapsia ³ Ogifta par samboende med barn ³	Äiti ja lapsia Mor och barn	Isä ja lapsia Far och barn
	Yhteensä Totalt	Niissä lapsia Antal barn						
Perheet yhteensä⁴ - Familjer totalt⁴								
1975	114 980	130 873	34 656			60 287	17 940	2 097
1980	113 952	125 146	35 111	..	55 261	1 369	19 826	2 385
1985	111 724	119 394	35 354	..	51 522	2 347	19 971	2 530
1987	<u>110 844</u>	116 592	36 075	..	<u>49 537</u>	<u>2 900</u>	<u>19 784</u>	<u>2 548</u>
1990	126 659	111 848	36 435	19 062	45 153	5 948	17 805	2 256
1995	129 765	114 556	37 968	20 318	42 644	7 065	19 447	2 323
2000	135 387	118 937	39 223	23 697	40 319	8 977	20 622	2 549
2001	136 710	119 355	39 477	24 760	39 917	9 131	20 825	2 600
2002	137 821	118 838	40 157	25 706	39 105	9 416	20 805	2 632
2003	137 911	118 119	40 644	25 867	38 598	9 378	20 750	2 674
2004	137 704	117 243	41 013	26 059	37 860	9 381	20 709	2 682
2005	137 641	116 028	41 693	26 042	37 221	9 383	20 617	2 685
2006	137 776	114 924	42 195	26 387	36 741	9 429	20 353	2 671
2007	138 151	114 284	42 525	26 854	36 485	9 523	20 150	2 614
2008	139 005	113 952	43 141	27 243	36 335	9 694	20 023	2 578
2009	141 378	115 259	43 829	28 119	36 774	9 834	20 107	2 715
Perheet, joissa vähintään yksi 0–17-vuotias lapsi - Familjer med minst ett barn i åldern 0–17 år								
1975	60 411	94 912	.	.	.	48 889	10 389	1 133
1980	59 451	90 331	.	.	.	45 705		13 746
1985	54 381	84 556	.	.	39 513	2 267		12 601
1987	<u>53 369</u>	83 857	.	.	<u>38 016</u>	<u>2 808</u>	<u>11 353</u>	<u>1 192</u>
1990	53 128	84 969	.	.	35 797	5 307	10 939	1 085
1995	56 336	91 651	.	.	35 063	6 526	13 477	1 270
2000	57 282	95 636	.	.	32 775	8 356	14 730	1 421
2001	56 867	95 256	.	.	32 200	8 454	14 837	1 376
2002	56 412	94 911	.	.	31 445	8 729	14 835	1 403
2003	56 011	94 456	.	.	31 031	8 661	14 895	1 424
2004	55 640	94 077	.	.	30 565	8 687	14 925	1 463
2005	55 540	93 702	.	.	30 342	8 699	14 983	1 516
2006	55 208	93 072	.	.	30 079	8 779	14 885	1 485
2007	54 990	92 299	.	.	29 937	8 832	14 756	1 465
2008	54 787	91 595	.	.	29 854	8 920	14 556	1 457
2009	55 229	92 339	.	.	30 242	9 035	14 413	1 539
Perheet, joissa vähintään yksi 0–6-vuotias lapsi - Familjer med minst ett barn i åldern 0–6 år								
1975	27 356	33 650	.	.	.	23 794	3 277	285
1980	27 926	35 332	.	.	.	23 704	3 974	248
1985	27 429	35 755	.	.	.	23 248		4 181
1987	<u>27 453</u>	35 970	.	.	<u>20 762</u>	<u>2 300</u>	<u>4 162</u>	<u>229</u>
1990	27 150	36 258	.	.	18 839	3 590	4 500	221
1995	29 784	41 149	.	.	18 646	4 751	6 106	281
2000	29 316	40 113	.	.	16 998	5 902	6 131	285
2001	28 644	39 095	.	.	16 592	5 803	5 983	266
2002	27 980	38 109	.	.	16 054	5 868	5 802	256
2003	27 314	37 237	.	.	15 716	5 667	5 679	252
2004	26 968	36 783	.	.	15 579	5 562	5 544	283
2005	26 807	36 281	.	.	15 505	5 496	5 505	301
2006	26 623	35 974	.	.	15 413	5 462	5 469	279
2007	26 573	35 915	.	.	15 411	5 494	5 414	254
2008	26 564	35 998	.	.	15 508	5 521	5 292	243
2009	27 151	37 030	.	.	15 934	5 636	5 307	274

¹Vuoden lopussa vuosina 1975–90 sekä vuodenvaihteissa 1994/95–2008/09. - Vid årets slut åren 1975–90 samt vid årsskiften 1994/95–2008/09.

²Ml. rekisteröity parisuhde - Inkl. registrerat parförhållande

³Ml. vuoteen 1987 asti vain ne avoparit, joilla yhteisiä lapsia. - Inkl. t.o.m. 1987 endast de ogifta samboende par som har gemensamma barn.

⁴Lapset iästä riippumatta. - Barnen oavsett ålder.

Lähde: Asunto- ja elinkeinotutkimus 1975, väestölaskennat, Helsingin väestötietojärjestelmä sekä Tilastokeskus.

Källa: Bostads- och näringsutredningen 1975, folkräkningarna, Helsingfors befolkningsdatasystem samt Statistikcentralen.

Väestönmuutokset

Väestörekisterikeskus (VRK) kerää keskitetysti kaikki väestönmuutoksia – syntymää, kuolemaa, avioliiton solmimista ja avioeroa sekä muuttoliikettä – koskevat ilmoitukset. Väestörekisterikeskus saa muutosilmoitukset väestörekisterin pitäjiltä, maistraateilta, tuomioistuimilta ym. Väestörekisterikeskus käsittelee ja tarkistaa aineiston sekä päivittää väestötietojärjestelmänsä (jota 1.11.1993 asti kutsuttiin väestön keskusrekisteriksi). Väestörekisterikeskus lähettää viikottain, järjestelmän päivityksen jälkeen, väestönmuutostiedot konekielisessä muodossa Tilastokeskukselle, missä tiedot muokataan tilastollista käyttöä varten ja tulostetaan tilastotaulukoiksi. Väestötietoja saadaan myös Logicasta, jonne ne hankitaan VRK:sta ja joka päivittää niillä Helsingin väestötietojärjestelmän.

Avioerolla tarkoitetaan Helsingissä vakituisesti asuvien naisten eroja.

Elävänä syntynyt lapsi on ilmoitettava VRK:n väestötietojärjestelmään kahden kuukauden kuluessa syntymästä. Syntynyt lapsi tilastoidaan sen rekisterin mukaan, johon lapsi on kirjattu.

Ikäryhmittäiset hedelmällisyysluvut ilmaisevat, kuinka monta elävänä syntynyttä lasta tuhat naista on kussakin ikäluokassa synnyttänyt vuoden aikana.

Keskiväkiluku on tilastovuoden alun ja lopun väkilukujen aritmeettinen keskiarvo.

Kuolemanvaaraluku ilmaisee todennäköisyyden kuolla tietyn ikäisenä.

Sisäiseksi muutoksi määritellään vuoden aikana kaupungin rajan sisällä tapahtuva muutto asuinhuoneistosta toiseen.

Solmitulla avioliitolla tarkoitetaan Helsingissä vakinaisesti asuvien naisten solmimia avioliittoja.

Vuodenvaihteen asukasluku ks. sivu 21.

Väestönmuutos on syntyneiden enemmyden (eli syntyneiden ja kuolleiden määrien erotuksen) ja nettomuuton (eli tulo- ja lähtömuuttojen erotuksen) summa. Väkiluvun muutos on tilastovuoden alun ja lopun väkilukujen erotus.

Yleinen kuolleisuusluku kertoo, kuinka monta henkilöä on kuollut kunakin vuonna 1 000 keski-ikäisen asukasta kohti.

Yleinen syntyneisyysluku kertoo, kuinka monta elävänä syntynyttä lasta on kunakin vuonna syntynyt 1 000 keski-ikäisen asukasta kohti.

Befolkningsförändringar

Befolkningsregistercentralen (BRC) insamlar centraliserat alla anmälningar rörande befolkningsförändringar såsom födelse, död, ingående av äktenskap, skilsmässa samt flyttningsrörelse. Befolkningsregistercentralen erhåller anmälningarna om ändring av befolkningsregisterförarna, från magistraterna, domstolarna m.m. Befolkningsregistercentralen behandlar och justerar materialet samt uppdaterar sitt befolkningsdatasystem (som till 1.11.1993 kallades Centrala befolkningsregistret). Befolkningsregistercentralen sänder veckovis, sedan systemet uppdaterats, uppgifterna om befolkningsförändringarna i elektronisk form till Statistikcentralen, där de bearbetas för statistisk användning och skrivs ut som statistiska tabeller. Uppgifter om befolkningen fås även från Logica, som också skaffar uppgifter om befolkningsförändringar från BRC och med dessa uppdaterar Helsingfors befolkningsdatasystem.

Med **skilsmässor** avses i Helsingfors varaktigt boende kvinnors skilsmässor.

Ett levande fött barn skall inom två månader efter födelsen anmälas till BRC:s befolkningsregister. Födda barn statistikförs enligt det register som barnet inskrivits i.

De åldersdifferentierade fruktsamhetstalen anger hur många barn som under året blivit födda levande av tusen kvinnor inom varje åldersgrupp.

Medelfolkmängden är det aritmetiska medelvärdet för folkmängden i början och slutet av statistikåret.

Dödsrishtalet uttrycker sannolikheten att dö vid en viss ålder.

Som **intern omflyttning** definieras flyttningen under ett års tid inom stadens gräns från en bostadslägenhet till en annan.

Med **ingångna** äktenskap avses äktenskap ingångna av Helsingfors varaktigt boende kvinnor.

Folkmängden vid årsskiftet se sidan 22.

Befolkningsförändringen är summan av födelseöverskottet (dvs. skillnaden mellan antalet födda och avlidna) och nettomigrationen (skillnaden mellan antalet inflyttare och utflyttare). Förändringen räknas från statistikårets början till dess slut.

Det allmänna dödlighetstalet anger hur många personer som dött under varje år per 1 000 personer av medelfolkmängden.

Det allmänna födelsetalet anger hur många barn som fötts levande under varje år per 1 000 personer av medelfolkmängden.

Syntyneisyys, kuolleisuus ja muuttaneisuus 1980–2008
Nativitet, dödlighet och flyttningsstal
 Nativity, mortality and migration rate

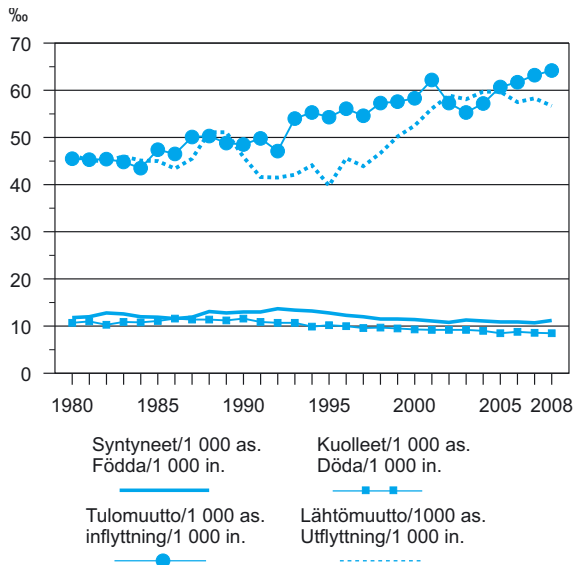

Lähde: Henkikirjat ja Tilastokeskus sekä vuosina 1986–93 Helsingin väestötietojärjestelmä.
 Källa: Mantalslängderna och Statistikcentralen samt åren 1986–93 Helsingfors befolkningsdata-system.

Väestömuutokset suurpiireittäin 2008
Befolkningsförändringar stordistriktsvis
 Population changes by major district

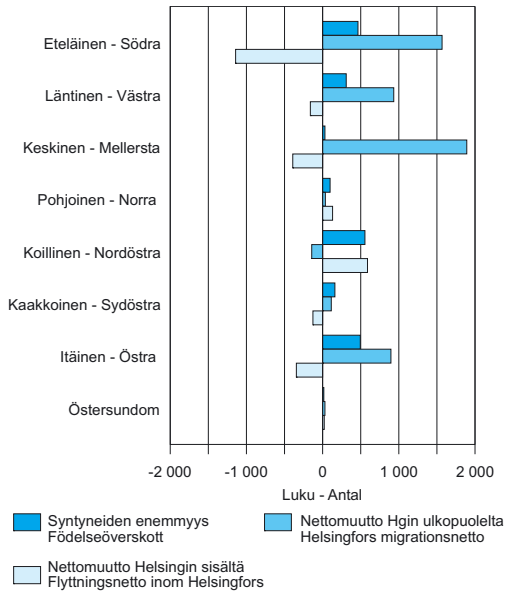

Lähde: Tilastokeskus.
 Källa: Statistikcentralen.

Ikäryhmittäiset hedelmällisyysluvut 1971–2005 Åldersdifferentierade fruktsamhetstalen Age standardised fertility rates

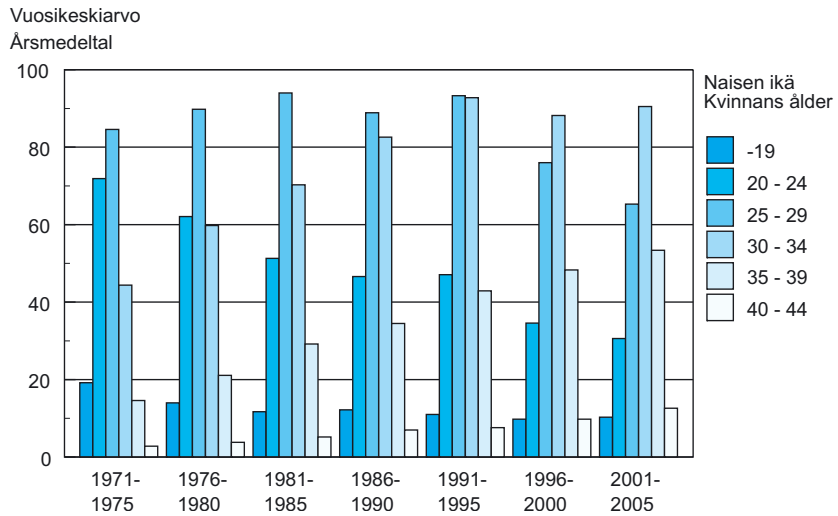

Lähde: Tilastokeskus ja vuosina 1986–93 Helsingin väestötietojärjestelmä.
Källa: Statistikcentralen och åren 1986–93 Helsingfors befolkningsdatasystem.

Nettomuutto muuttoalueen mukaan 1976–2008 Nettoflyttningen enligt flyttningsområde Net migration by area of migration

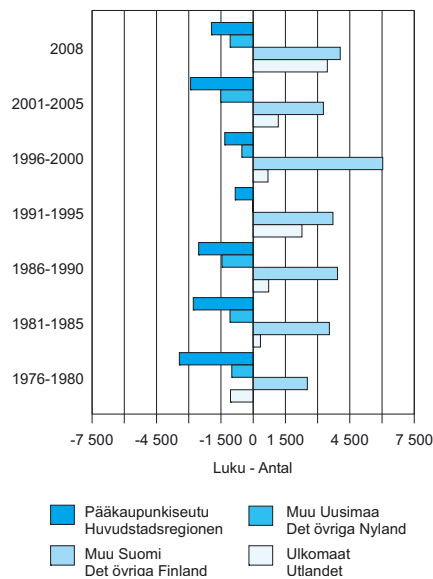

Lähde: Tilastokeskus.
Källa: Statistikcentralen.

2.20 Helsingin väkiluku ja väestönmuutokset 1960–2008 • Helsingfors folkmängd och befolkningsförändringar • Population and vital statistics

	Väestö yhteensä Befolkningen totalt 1.1.	Syntyvyys Nativitet		Kuolevuus Dödlighet		Syntyneiden enemmyys Födelse- överskott		Maassamuutto
		Elävänä Syntyneet Levande Födda	Yl. syntynei- syysluku Allm. födelse- tal ‰ ¹	Kuolleita Döda	Yl. kuollei- suusluku Allm.död- lighetstal ‰ ¹	Luku Mängd	‰ ¹	Tulo Inflyttade
1960	448 315	7 707	17,1	4 309	9,6	3 398	7,6	24 657
1961	457 121	7 773	16,9	4 450	9,7	3 323	7,2	24 296
1962	467 371	8 192	17,4	4 739	10,1	3 453	7,3	24 462
1963	477 110	8 697	18,0	4 723	9,8	3 974	8,2	25 093
1964	487 422	8 889	18,0	4 775	9,7	4 114	8,3	24 259
1965	494 796	8 911	17,7	5 027	10,0	3 884	7,7	25 584
1966	507 283	9 156	17,8	5 015	9,7	4 141	8,0	25 544
1967	516 472	9 250	17,7	5 135	9,8	4 115	7,9	25 124
1968	522 307	8 694	16,4	5 167	9,8	3 527	6,7	22 120
1969	525 628	7 581	14,2	5 287	9,9	2 294	4,3	22 056
1970	523 677	7 264	13,7	5 206	9,8	2 058	3,9	22 545
1971	522 235	6 800	12,8	5 375	10,1	1 425	2,7	21 171
1972	520 042	6 365	12,0	5 079	9,6	1 286	2,4	23 791
1973	515 520	5 962	11,4	5 121	9,8	841	1,6	24 002
1974	510 205	6 522	12,6	5 217	10,0	1 305	2,5	26 374
1975	502 961	6 619	13,2	5 199	10,4	1 420	2,8	22 834
1976	497 269	6 370	12,8	5 323	10,7	1 047	2,1	19 417
1977	492 413	6 052	12,3	5 212	10,6	840	1,7	19 328
1978	488 268	5 852	12,0	5 296	10,9	556	1,1	18 943
1979	485 403	5 996	12,4	5 193	10,7	803	1,7	20 372
1980	483 675	5 702	11,8	5 177	10,7	525	1,1	20 173
1981	482 833	5 795	12,0	5 335	11,0	460	1,0	20 164
1982	482 989	6 177	12,8	4 964	10,3	1 213	2,5	20 165
1983	484 124	6 119	12,6	5 255	10,9	864	1,8	19 806
1984	484 391	5 811	12,0	5 249	10,8	562	1,2	19 171
1985	484 122	5 794	11,9	5 388	11,1	406	0,8	21 156
1986	485 626	5 649	11,6	5 627	11,6	22	0,0	20 904
1987	487 428	5 817	11,9	5 576	11,4	241	0,5	22 773
1988	489 929	6 395	13,1	5 605	11,4	790	1,6	22 861
1989	489 982	6 307	12,8	5 484	11,2	823	1,7	21 812
1990	490 691	6 382	13,0	5 699	11,6	683	1,4	21 031
1991	492 487	6 453	13,0	5 397	10,9	1 056	2,1	20 471
1992	497 542	6 816	13,7	5 334	10,7	1 482	3,0	19 821
1993	501 527	6 773	13,4	5 429	10,7	1 344	2,7	23 342
1994	508 659	6 780	13,2	5 080	9,9	1 700	3,3	24 981
1995	515 765	6 660	12,8	5 313	10,2	1 347	2,6	25 148
1996	525 031	6 501	12,3	5 225	10,0	1 276	2,4	26 514
1997	532 053	6 407	12,0	5 124	9,6	1 283	2,4	26 223
1998	539 363	6 247	11,5	5 290	9,7	957	1,8	27 951
1999	546 317	6 317	11,5	5 225	9,5	1 092	2,0	28 505
2000	551 123	6 282	11,4	5 122	9,3	1 160	2,1	28 229
2001	555 474	6 169	11,1	5 133	9,2	1 036	1,9	30 493
2002	559 718	6 064	10,8	5 176	9,2	888	1,6	28 049
2003	559 716	6 299	11,3	5 163	9,2	1 136	2,0	26 809
2004	559 330	6 180	11,1	5 045	9,0	1 135	2,0	27 758
2005	559 046	6 103	10,9	4 785	8,5	1 318	2,4	29 056
2006	560 905	6 156	10,9	4 942	8,8	1 214	2,2	29 263
2007	564 521	6 079	10,7	4 899	8,6	1 180	2,1	29 200
2008	568 531	6 407	11,2	4 890	8,5	1 517	2,6	29 432

¹ 1 000 keskiväkiluvun asukasta kohti. - Per 1 000 personer av medelfolkmängden.

²Ml. 1.1.1966 kaupunkiin liitetyn Vuosaaren väestö, 2 706 henkilöä. - Inkl. befolknigen i Nordsjö, 2 706 personer. Detta område inkorporerades med staden 1.1.1966.

Huom. Vuosina 1970–72 tapahtuneiden muuttoilmoitusten myöhästymisten takia osa muutoista on kirjautunut väärälle vuodelle. - Anm. På grund av försenade flyttningsanmälningar under åren 1970–72 har en del av flyttningarna registrerats på fel år.

Lähde: Henkikirjat ja Tilastokeskus sekä vuosina 1986–93 Helsingin väestötietojärjestelmä.

Källa: Mantalslängderna och Statistikcentralen samt åren 1986–93 Helsingfors befolkningsdatasystem.

Flyttningsrörelsen

Väestönmuutos
Befolkningsförändring

Inrikes omflyttning		Maahan- ja maastamuutto Invandring och utvandring			Tulo- muutto yhteensä Inflyt- tade totalt	Lähtö- muutto yhteensä Utflyt- tade totalt	Netto- muutto yhteensä Flyttnings- netto totalt	Luku Mängd	‰ ¹	
Lähtö Utflyttade	Netto	Tulo Inflyttade	Lähtö Utflyttade	Netto						
18 840	5 817	525	714	-189	25 182	19 554	5 628	9 026	20,1	1960
15 899	8 397	253	179	74	24 549	16 078	8 471	11 794	25,7	1961
15 414	9 048	222	195	27	24 684	15 609	9 075	12 528	26,6	1962
17 094	7 999	254	183	71	25 347	17 277	8 070	12 044	24,9	1963
19 733	4 526	287	149	138	24 546	19 882	4 664	8 778	17,8	1964
20 544	5 040	381	301	80	25 965	20 845	5 120	9 004	17,9	1965
18 526	7 018	1 105	2 621	-1 516	26 649	21 147	28 208	12 349	24,0	1966
20 482	4 642	1 408	2 491	-1 083	26 532	22 973	3 559	7 674	14,7	1967
20 752	1 368	1 463	1 942	-479	23 583	22 694	889	4 416	8,3	1968
21 934	122	1 490	2 056	-566	23 546	23 990	-444	1 850	3,5	1969
26 626	-4 081	1 867	4 240	-2 373	24 412	30 866	-6 454	-4 396	-8,3	1970
20 454	717	1 808	1 816	-8	22 979	22 270	709	2 134	4,0	1971
29 546	-5 755	1 673	1 295	378	25 464	30 841	-5 377	-4 091	-7,7	1972
29 230	-5 228	1 676	1 284	392	25 678	30 514	-4 836	-3 995	-7,6	1973
34 898	-8 524	1 616	1 380	236	27 990	36 278	-8 288	-6 983	-13,4	1974
28 569	-5 735	1 300	1 504	-204	24 134	30 073	-5 939	-4 519	-9,0	1975
23 724	-4 307	1 110	2 231	-1 121	20 527	25 955	-5 428	-4 381	-8,8	1976
21 643	-2 315	1 076	3 027	-1 951	20 404	24 670	-4 266	-3 426	-7,0	1977
20 664	-1 721	1 141	2 417	-1 276	20 084	23 081	-2 997	-2 441	-5,0	1978
21 416	-1 044	1 485	2 168	-683	21 857	23 584	-1 727	-924	-1,9	1979
20 317	-144	1 827	2 068	-241	22 000	22 385	-385	140	0,3	1980
20 097	67	1 737	1 672	65	21 901	21 769	132	592	1,2	1981
20 433	-268	1 782	1 325	457	21 947	21 758	189	1 402	2,9	1982
20 983	-1 177	1 904	1 307	597	21 710	22 290	-580	284	0,6	1983
20 271	-1 100	1 884	1 555	329	21 055	21 826	-771	-209	-0,4	1984
20 245	911	1 811	1 547	264	22 967	21 792	1 175	1 581	3,3	1985
19 629	1 275	1 716	1 477	239	22 620	21 106	1 514	1 536	3,1	1986
20 694	2 079	1 770	1 583	187	24 543	22 277	2 266	2 507	5,1	1987
23 766	-905	1 846	1 358	488	24 707	25 124	-417	373	0,8	1988
23 861	-2 049	2 174	1 239	935	23 986	25 100	-1 114	-291	-0,6	1989
21 492	-461	2 805	1 096	1 709	23 836	22 588	1 248	1 931	3,9	1990
19 704	767	4 176	899	3 277	24 647	20 603	4 044	5 100	10,3	1991
19 586	235	3 684	1 143	2 541	23 505	20 729	2 776	4 258	8,5	1992
20 066	3 276	3 934	1 180	2 754	27 276	21 246	6 030	7 374	14,6	1993
20 736	4 245	3 334	1 841	1 493	28 315	22 577	5 738	7 438	14,1	1994
18 954	6 194	3 088	1 762	1 326	28 236	20 716	7 520	8 867	17,0	1995
21 024	5 490	3 129	3 061	68	29 643	24 085	5 558	6 834	12,9	1996
21 574	4 649	3 219	2 099	1 120	29 442	23 673	5 769	7 310	13,6	1997
23 206	4 745	3 133	2 123	1 010	31 084	25 329	5 755	6 712	12,4	1998
25 138	3 367	3 123	2 404	719	31 628	27 542	4 086	5 178	9,4	1999
25 535	2 694	4 042	3 487	555	32 271	29 022	3 249	4 409	8,0	2000
28 331	2 162	4 171	2 971	1 200	34 664	31 302	3 362	4 398	7,9	2001
29 648	-1 599	4 015	3 292	723	32 064	32 940	-876	12	0,0	2002
29 771	-2 962	4 151	2 730	1 421	30 960	32 501	-1 541	-386	-0,7	2003
29 705	-837	4 227	3 672	555	31 985	33 377	-1 392	-284	-0,5	2004
30 462	-1 406	4 897	2 919	1 978	33 953	33 381	572	1 859	3,3	2005
29 405	-142	5 452	2 963	2 489	34 715	32 368	2 347	3 616	6,4	2006
29 859	-659	6 630	3 195	3 435	35 830	33 054	2 776	4 010	7,1	2007
28 388	1 044	7 538	4 083	3 455	36 970	32 471	4 499	8 101	14,1	2008

2.21 Väestömuutokset piireittäin 2008 • Befolkningens förändringar distriktsvis • Vital statistics by district

	Väestö- muutos yhteensä ¹ Befolk- ningsför- ändring totalt ¹	Synty- neet Födda	Kuolleet Döda	Synty- neiden enem- myss Födelse- överskott	Muuttaneet - In- och utflyttade		
					Yhteensä - Totalt		
					Alueelle In	Alueelta Ut	Netto
Koko kaupunki - Hela staden	8 101	6 407	4 890	1 517	117 155	112 656	4 499
1. Eteläinen suurpiiri - Södra stordistriktet	745	1 130	666	464	22 097	21 672	425
101 Vironniemen peruspiiri - Estnäs distrikt	112	135	72	63	2 561	2 486	75
102 Ullanlinnan peruspiiri - Ulrikasborgs distrikt	253	265	136	129	5 590	5 445	145
103 Kampinmalmin peruspiiri - Kampmalmsens distrikt	267	308	170	138	7 040	6 857	183
104 Taka-Töölön peruspiiri - Bortre Tölö distrikt	51	168	126	42	3 315	3 281	34
105 Lauttasaaren peruspiiri - Drumsö distrikt	62	254	162	92	3 591	3 603	-12
2. Läntinen suurpiiri - Västra stordistriktet	1 050	1 107	797	310	20 953	20 181	772
201 Reijolan peruspiiri - Grejus distrikt	245	183	107	76	3 482	3 299	183
202 Munkkiniemen peruspiiri - Munksnäs distrikt	140	161	179	-18	3 020	2 867	153
203 Haagan peruspiiri - Haga distrikt	102	302	257	45	5 948	5 890	58
204 Pitäjänmäen peruspiiri - Sockenbacka distrikt	175	175	94	81	2 942	2 834	108
205 Kaarelan peruspiiri - Kårböle distrikt	388	286	160	126	5 561	5 291	270
3. Keskinen suurpiiri - Mellersta stordistriktet	1 454	741	710	31	20 249	18 749	1 500
301 Kallion peruspiiri - Berghälls distrikt	293	184	233	-49	7 340	6 949	391
302 Alppiharjun peruspiiri - Åshöjdens distrikt	99	86	110	-24	3 442	3 294	148
303 Vallilan peruspiiri - Vallgårds distrikt	534	134	76	58	3 330	2 854	476
304 Pasilan peruspiiri - Böle distrikt	100	82	83	-1	1 884	1 782	102
305 Vanhakaupungin peruspiiri - Gammelstadens distrikt	428	255	208	47	4 253	3 870	383
4. Pohjoinen suurpiiri - Norra stordistriktet	252	422	324	98	5 602	5 434	168
401 Maunulan peruspiiri - Månsas distrikt	73	82	116	-34	1 372	1 258	114
402 Länsi-Pakilan peruspiiri - Västra Baggböle distrikt	98	51	48	3	672	572	100
403 Tuomarinkylän peruspiiri - Domarby distrikt	12	87	39	48	783	826	-43
404 Oulunkylän peruspiiri - Äggelby distrikt	-34	161	94	67	2 167	2 265	-98
405 Itä-Pakilan peruspiiri - Östra Baggböle distrikt	103	41	27	14	608	513	95
5. Koillinen suurpiiri - Nordöstra stordistriktet	968	1 168	612	556	15 751	15 305	446
501 Latokartanon peruspiiri - Ladugårdens distrikt	1 101	326	139	187	4 692	3 790	902
502 Pukinmäen peruspiiri - Bocksbacka distrikt	-49	95	74	21	1 498	1 547	-49
503 Malmin peruspiiri - Malms distrikt	-171	322	174	148	3 965	4 264	-299
504 Suutarilan peruspiiri - Skomakarböle distrikt	54	121	70	51	1 776	1 764	12
505 Puistolän peruspiiri - Parkstads distrikt	46	236	91	145	2 703	2 812	-109
506 Jakomäen peruspiiri - Jakobacka distrikt	-13	68	64	4	1 117	1 128	-11
6. Kaakkoinen suurpiiri - Sydöstra stordistriktet	122	537	375	162	7 770	7 784	-14
601 Kulosaaren peruspiiri - Brändö distrikt	-36	29	29	0	627	657	-30
602 Herttoniemen peruspiiri - Hertonäs distrikt	88	327	215	112	4 897	4 910	-13
603 Laajasalon peruspiiri - Degerö distrikt	70	181	131	50	2 246	2 217	29
7. Itäinen suurpiiri - Östra stordistriktet	1 026	1 236	741	495	17 126	16 574	552
701 Vartiokylän peruspiiri - Botby distrikt	259	216	159	57	3 419	3 224	195
702 Myllypuron peruspiiri - Kvarnbäckens distrikt	122	111	115	-4	1 497	1 353	144
703 Mellunkylän peruspiiri - Mellungsby distrikt	-47	401	280	121	5 896	6 050	-154
704 Vuosaaren peruspiiri - Nordsjö distrikt	692	508	187	321	6 314	5 947	367
8. Östersundomin suurpiiri - Östersundoms stordistrikt	2 063	19	3	16	115	62	53
801 Östersundom	2 063	19	3	16	115	62	53
Muut - Övriga	421	47	662	-615	7 492	6 895	597
Kantakaupunki - Innerstaden	2 378	1 801	1 321	480	42 238	40 123	2 115
Esikaupungit - Ytterstaden	5 302	4 559	2 907	1 652	67 425	65 638	1 787

¹Ml. väkiluvun korjaukset. - Inkl. justeringar av folkmängden.

²Sisältää myös alueen sisäisen muuton. - Även intern omflyttning inom området.

Lähde: Tilastokeskus.

Källa: Statistikcentralen.

Helsingin rajan yli Över stadsgränsen			Helsingin sisällä Inom Helsingfors			
Alueelle In	Alueelta Ut	Netto	Alueelle ² In ²	Alueelta ² Ut ²	Netto	
36 970	32 471	4 499	80 185	80 185	–	Koko kaupunki - Hela staden
8 069	6 501	1 568	14 028	15 171	–1 143	1. Eteläinen suurpiiri - Södra stordistriktet
890	707	183	1 671	1 779	–108	101 Vironniemen peruspiiri - Estnäs distrikt
1 898	1 452	446	3 692	3 993	–301	102 Ullanlinnan peruspiiri - Ulrikasborgs distrikt
2 787	2 089	698	4 253	4 768	–515	103 Kampinmalmin peruspiiri - Kampmalmens distrikt
1 170	939	231	2 145	2 342	–197	104 Taka-Töölön peruspiiri - Bortre Tölö distrikt
1 324	1 314	10	2 267	2 289	–22	105 Lauttasaaren peruspiiri - Drumsö distrikt
7 830	6 896	934	13 123	13 285	–162	2. Läntinen suurpiiri - Västra stordistriktet
1 182	1 000	182	2 300	2 299	1	201 Reijolan peruspiiri - Grejus distrikt
1 115	1 018	97	1 905	1 849	56	202 Munkkiniemen peruspiiri - Munksnäs distrikt
2 188	1 918	270	3 760	3 972	–212	203 Haagan peruspiiri - Haga distrikt
1 129	1 068	61	1 813	1 766	47	204 Pitäjänmäen peruspiiri - Sockenbacka distrikt
2 216	1 892	324	3 345	3 399	–54	204 Kaarelan peruspiiri - Kårböle distrikt
6 761	4 868	1 893	13 488	13 881	–393	3. Keskinen suurpiiri - Mellersta stordistriktet
2 576	1 775	801	4 764	5 174	–410	301 Kallion peruspiiri - Berghälls distrikt
1 248	817	431	2 194	2 477	–283	302 Alppiharjun peruspiiri - Åshöjdens distrikt
1 049	748	301	2 281	2 106	175	303 Vallilan peruspiiri - Vallgårds distrikt
741	540	201	1 143	1 242	–99	304 Pasilan peruspiiri - Böle distrikt
1 147	988	159	3 106	2 882	224	305 Vanhakaupungin peruspiiri - Gammelstadens distrikt
1 526	1 489	37	4 076	3 945	131	4. Pohjoinen suurpiiri - Norra stordistriktet
360	339	21	1 012	919	93	401 Maunulan peruspiiri - Månsas distrikt
196	171	25	476	401	75	402 Länsi-Pakilan peruspiiri - Västra Baggböle distrikt
193	228	–35	590	598	–8	403 Tuomarinkylän peruspiiri - Domarby distrikt
651	636	15	1 516	1 629	–113	404 Oulunkylän peruspiiri - Äggelby distrikt
126	115	11	482	398	84	405 tä-Pakilan peruspiiri - Östra Baggböle distrikt
4 445	4 589	–144	11 306	10 716	590	5. Koillinen suurpiiri - Nordöstra stordistriktet
1 270	1 126	144	3 422	2 664	758	501 Latokartanon peruspiiri - Ladugårdens distrikt
526	493	33	972	1 054	–82	502 Pukinmäen peruspiiri - Bocksbacka distrikt
1 020	1 122	–102	2 945	3 142	–197	503 Malmin peruspiiri - Malms distrikt
473	562	–89	1 303	1 202	101	504 Suutarilan peruspiiri - Skomakarböle distrikt
883	976	–93	1 820	1 836	–16	505 Puistolan peruspiiri - Parkstads distrikt
273	310	–37	844	818	26	506 Jakomäen peruspiiri - Jakobacka distrikt
2 063	1 949	114	5 707	5 835	–128	6. Kaakkoinen suurpiiri - Sydöstra stordistriktet
204	175	29	423	482	–59	601 Kulosaaren peruspiiri - Brändö distrikt
1 271	1 231	40	3 626	3 679	–53	602 Herttoniemen peruspiiri - Hertonäs distrikt
588	543	45	1 658	1 674	–16	603 Laajasalon peruspiiri - Degerö distrikt
5 021	4 124	897	12 105	12 450	–345	7. Itäinen suurpiiri - Östra stordistriktet
956	717	239	2 463	2 507	–44	701 Vartiokylän peruspiiri - Botby distrikt
383	321	62	1 114	1 032	82	702 Myllypuuron peruspiiri - Kvarnäckens distrikt
1 987	1 579	408	3 909	4 471	–562	703 Mellunkylän peruspiiri - Mellungsby distrikt
1 695	1 507	188	4 619	4 440	179	704 Vuosaaren peruspiiri - Nordsjö distrikt
53	22	31	62	40	22	8. Östersundomin suurpiiri- Östersundoms stordistrikt
53	22	31	62	40	22	801 Östersundom
1 202	2 033	–831	6 290	4 862	1 428	Muut - Övriga
14 688	11 059	3 629	27 550	29 064	–1 514	Kantakaupunki - Innerstaden
21 080	19 379	1 701	46 345	46 259	86	Esikaupungit - Ytterstaden

2.22 Solmitut avioliitot sekä avioerot: Helsinki 1971–2008, Espoo, Vantaa, Helsingin seutu, Tampere, Turku, Oulu ja koko maa 2008 • Ingångna äktenskap samt skilsmässor: Helsingfors 1971–2008, Esbo, Vanda, Helsingforsregionen, Tammerfors, Åbo, Uleåborg och hela landet 2008 • Marriages and divorces

	Solmitut avioliitot Ingångna äktenskap		Avioerot Skilsmässor	
	Luku Antal	% ¹	Luku Antal	% ¹
Helsinki - Helsingfors	Vuosikeskiarvo - Årsmedeltal			
1971–75	4 955	9,5	1 641	3,2
1976–80	4 015	8,2	1 703	3,5
1981–85	3 687	7,6	1 441	3,0
1986–90	3 436	7,0	1 605	3,3
1991–95	3 439	6,8	1 804	3,6
1996–2000	3 649	6,7	1 896	3,5
2001–2005	3 889	7,0	1 748	3,1
	Vuosittain - Årsviis			
2001	3 685	6,6	1 876	3,4
2002	3 945	7,0	1 736	3,1
2003	3 658	6,5	1 731	3,1
2004	4 167	7,5	1 699	3,0
2005	3 992	7,1	1 697	3,0
2006	3 771	6,7	1 708	3,0
2007	3 973	7,0	1 654	2,9
2008	4 212	7,3	1 696	3,0
2008				
Esboo - Esbo	1 687	7,0	686	1,2
Vantaa - Vanda	1 372	7,1	612	1,1
Helsingin seutu - Helsingforsregionen	9 166	7,0	3 872	6,8
Tampere - Tammerfors	1 520	7,3	602	1,0
Turku - Åbo	1 240	7,1	547	1,0
Oulu - Uleåborg	1 018	7,6	377	0,7
Koko maa - Hela landet	31 014	5,8	13 471	23,5

¹ 1 000 keskiväkiluvun asukasta kohti. - Per 1 000 personer av medelfolkmängden.

Lähde: Tilastokeskus.

Källa: Statistiskcentralen.

2.23 Ikäryhmittäiset hedelmällisyysluvut 1971–2008 • Åldersdifferentierade fruktsamhetstal Age-specific fertility rates

	Yleinen hedelmällisyysluku Allmänt fruktsamhetstal	Naisen ikä - Kvinnans ålder						
		-19	20–24	25–29	30–34	35–39	40–44	45–
	Vuosikeskiarvo - Årsmedeltal							
1971–75	41,5	19,2	71,9	84,6	44,4	14,6	2,8	0,1
1976–80	43,3	14,0	62,1	89,8	59,8	21,1	3,8	0,2
1981–85	42,9	11,7	51,3	94,0	70,3	29,2	5,2	0,2
1986–90	43,0	12,2	46,6	88,9	82,6	34,5	7,0	0,3
1991–95	46,3	11,0	47,1	93,3	92,8	42,9	7,6	0,3
1996–2000	43,8	9,8	34,6	76,0	88,2	48,3	9,8	0,4
2001–2005	40,7	10,3	30,6	65,3	90,5	53,4	12,6	0,7
	Vuosittain - Årsviis							
2001	40,5	11,5	32,1	65,7	84,4	52,8	11,1	0,9
2002	39,8	9,2	32,2	64,7	84,5	52,3	11,2	0,8
2003	41,6	10,2	30,2	68,1	92,6	53,7	13,7	0,4
2004	41,1	10,8	28,6	64,7	96,7	54,2	12,6	0,7
2005	40,7	9,9	29,9	63,3	94,4	54,1	14,4	0,7
2006	40,9	8,1	29,5	64,1	96,8	54,5	13,7	1,1
2007	40,1	6,8	27,6	61,7	97,4	56,0	11,9	0,6
2008	41,9	7,8	28,4	61,0	99,6	62,4	13,9	0,7

Lähde: Tilastokeskus ja vuosina 1986–93 Helsingin väestötietojärjestelmä.

Källa: Statistiskcentralen och åren 1986–93 Helsingfors befolkningsdatasystem.

2.24 Syntyneet 1901–2008 • Födda • Births

Elävänä syntyneet - Levande födda

	Luku Antal	Yl. syntynei- syysluku Allm. födelse- tal. ‰ ¹	Poikia Pojkar		Aviottomia Utan äktenskap födda	
			Luku Antal	% ²	Luku Antal	% ²
Vuosikeskiarvo - Årsmedeltal						
1901–05	2 889	28,5	1 468	50,8	453	15,7
1906–10	3 558	28,8	1 831	51,5	603	16,9
1911–15	3 464	22,0	1 776	51,3	658	19,0
1916–20	2 703	15,0	1 393	51,5	385	14,2
1921–25	2 610	13,3	1 351	51,8	261	10,0
1926–30	2 652	12,2	1 341	50,6	237	8,9
1931–35	2 575	10,6	1 322	51,3	257	10,0
1936–40	3 722	13,6	1 916	51,5	375	10,1
1941–45	5 987	20,1	3 111	52,0	462	7,7
1946–50	7 723	22,4	3 969	51,4	485	6,3
1951–55	6 731	17,2	3 420	50,8	488	7,3
1956–60	7 505	17,3	3 868	51,5	491	6,5
1961–65	8 492	17,6	4 343	51,1	510	6,0
1966–70	8 389	15,9	4 274	50,9	569	6,8
1971–75	6 454	12,6	3 299	51,1	625	9,7
1976–80	5 994	12,3	3 114	52,0	828	13,8
1981–85	5 939	12,3	3 031	51,0	998	16,8
1986–90	6 110	12,5	3 129	51,2	1 553	25,4
1991–95	6 692	13,2	3 440	51,4	2 261	33,8
1996–2000	6 351	11,7	3 238	51,0	2 449	38,6
2001–2005	6 163	11,0	3 156	51,2	2 463	40,0
Vuosittain - Årsviis						
1981	5 795	12,0	2 978	51,4	907	15,7
1982	6 177	12,8	3 150	51,0	961	15,6
1983	6 119	12,6	3 107	50,8	1 003	16,4
1984	5 811	12,0	2 930	50,4	963	16,6
1985	5 794	11,9	2 989	51,6	1 158	20,0
1986	5 649	11,6	2 913	51,6	1 236	21,9
1987	5 817	11,9	2 950	50,7	1 309	22,5
1988	6 395	13,1	3 225	50,4	1 582	24,7
1989	6 307	12,8	3 319	52,6	1 724	27,3
1990	6 382	13,0	3 242	50,8	1 914	30,0
1991	6 554	13,0	3 314	51,4	2 062	32,0
1992	6 697	13,7	3 528	51,8	2 303	33,8
1993	6 769	13,4	3 478	51,4	2 306	34,0
1994	6 780	13,2	3 466	51,1	2 312	34,1
1995	6 660	12,8	3 412	51,2	2 323	34,9
1996	6 501	12,3	3 392	52,2	2 423	37,3
1997	6 407	12,0	3 218	50,2	2 438	38,1
1998	6 247	11,5	3 168	50,7	2 374	38,0
1999	6 317	11,5	3 197	50,6	2 473	39,1
2000	6 282	11,4	3 215	51,2	2 537	40,4
2001	6 169	11,1	3 207	52,0	2 484	40,3
2002	6 064	10,8	3 177	52,4	2 375	39,2
2003	6 299	11,3	3 204	50,9	2 507	39,8
2004	6 180	11,1	3 169	51,3	2 488	40,3
2005	6 103	10,9	3 024	49,5	2 460	40,3
2006	6 156	10,9	3 145	51,1	2 461	40,0
2007	6 079	10,7	3 154	51,9	2 434	40,0
2008	6 407	11,2	3 242	50,6	2 591	40,4

¹1 000 keskiväkiluvun asukasta kohti. - Per 1 000 personer av medelfolkmängden.

²Kaikista elävänä syntyneistä. - Av samtliga levande födda.

Lähde: Tilastokeskus ja vuosina 1986–93 Helsingin väestötietojärjestelmä.

Källa: Statistikcentralen och åren 1986–93 Helsingfors befolkningsdatasystem.

2.25 Kuolleet¹ 1901–2008 • Döda¹ • Deaths

	Miehiä Män		Naisia Kvinnor		Yhteensä Totalt		Siitä alle 1-vuotiaita Därav barn under 1 år	
	Luku Antal	%	Luku Antal	%	Luku Antal	% ²	Yhteensä Totalt	Poikia Pojkar
Vuosikeskiarvo - Årsmedeltal								
1901–05	937	53,5	816	46,5	1 753	17,3	550	300
1906–10	1 077	53,1	953	47,0	2 030	16,4	556	302
1911–15	1 170	52,5	1 059	47,5	2 229	14,2	499	280
1916–20	1 642	57,6	1 209	42,4	2 851	15,9	313	167
1921–25	1 092	51,4	1 035	48,7	2 126	10,8	188	103
1926–30	1 373	51,2	1 310	48,8	2 683	12,4	176	94
1931–35	1 367	49,8	1 377	50,2	2 744	11,2	147	81
1936–40	1 940	54,4	1 630	45,7	3 569	13,1	181	104
1941–45	2 703	58,6	1 908	41,4	4 610	15,5	339	185
1946–50	1 989	51,1	1 902	48,9	3 891	11,3	342	192
1951–55	1 829	48,5	1 941	51,5	3 770	9,7	150	88
1956–60	1 986	47,6	2 184	52,4	4 169	9,6	140	77
1961–65	2 210	46,6	2 533	53,4	4 743	9,8	163	93
1966–70	2 499	48,4	2 663	51,6	5 162	9,8	124	67
1971–75	2 546	49,0	2 653	51,0	5 198	10,2	71	43
1976–80	2 479	47,3	2 761	52,7	5 240	10,7	46	26
1981–85	2 387	45,6	2 852	54,4	5 238	10,8	38	23
1986–90	2 471	44,1	3 127	55,9	5 598	11,4	34	19
1991–95	2 312	43,5	2 999	56,5	5 311	10,5	33	19
1996–2000	2 272	43,7	2 926	56,3	5 197	9,6	28	15
2001–2005	2 262	44,7	2 798	55,3	5 060	9,0	19	8
Vuosittain - Årsvis								
1981	2 445	45,8	2 890	54,2	5 335	11,0	42	25
1982	2 307	46,5	2 657	53,5	4 964	10,3	41	26
1983	2 371	45,1	2 884	54,9	5 255	10,9	36	18
1984	2 406	45,8	2 843	54,2	5 249	10,8	38	26
1985	2 404	44,6	2 984	55,4	5 388	11,1	34	18
1986	2 429	43,2	3 198	56,8	5 627	11,6	31	16
1987	2 466	44,2	3 110	55,8	5 576	11,4	36	19
1988	2 447	43,7	3 158	56,3	5 605	11,4	40	23
1989	2 479	45,2	3 005	54,8	5 484	11,2	28	13
1990	2 534	44,5	3 165	55,5	5 699	11,6	33	24
1991	2 381	44,1	3 016	55,9	5 397	10,9	48	27
1992	2 359	44,2	2 975	55,8	5 334	10,7	35	21
1993	2 316	42,7	3 113	57,3	5 429	10,7	29	14
1994	2 193	43,2	2 887	56,8	5 080	9,9	22	14
1995	2 311	43,5	3 002	56,5	5 313	10,2	30	18
1996	2 227	42,6	2 998	57,4	5 225	9,9	21	10
1997	2 198	42,9	2 926	57,1	5 124	9,6	22	12
1998	2 291	43,3	2 999	56,7	5 290	9,7	38	15
1999	2 369	45,3	2 856	54,7	5 225	9,5	27	13
2000	2 273	44,4	2 849	55,6	5 122	9,3	31	23
2001	2 269	44,2	2 864	55,8	5 133	9,2	11	6
2002	2 291	44,3	2 885	55,7	5 176	9,2	24	10
2003	2 259	43,8	2 904	56,2	5 163	9,2	20	8
2004	2 271	45,0	2 774	55,0	5 045	9,0	26	13
2005	2 222	46,4	2 563	53,6	4 785	8,5	13	5
2006	2 324	47,0	2 618	53,0	4 942	8,8	18	11
2007	2 311	47,2	2 588	52,8	4 899	8,6	13	9
2008	2 205	45,1	2 685	54,9	4 890	8,8	14	10

¹Ml. vuoteen 1950 saakka kaikki kuolleeksi julistetut. - T.o.m. år 1950 inkl. samtliga dödförklarade personer.

²Yleinen kuolleisuusluku (kuolleita 1 000 keskiikäkiluvun asukasta kohti). - Allmänt dödlighetstal (döda per 1 000 personer av medelfolkmängden).

Lähde: Tilastokeskus ja vuosina 1986–93 Helsingin väestötietojärjestelmä.

Källa: Statistikcentralen och åren 1986–93 Helsingfors befolkningsdatasystem.

2.26 Elävänä syntyneet ja kuolleet 2008: Helsingin seutu, Tampereen seutu, Turun seutu, Oulun seutu ja koko maa • Levande födda och döda: Helsingforsregionen, Tammerforsregionen, Åboregionen, Uleåborgsregionen och hela landet • Live births and deaths in the city regions of Helsinki, Tampere, Turku and Oulu, and in the whole of Finland

	Elävänä syntyneet Levande födda		Kuolleet Döda		Syntyneiden enemmitys Födelseöverskott	
	Luku Antal	% ¹	Luku Antal	% ¹	Luku Antal	% ¹
Pääkaupunkiseutu						
Huvudstadsregionen	12 726	12,5	7 076	7,0	5 650	56
Helsinki - Helsingfors	6 407	11,2	4 890	8,5	1 517	2,6
Espoo - Esbo	3 485	14,5	1 140	4,8	2 345	9,8
Vantaa - Vanda	2 766	14,3	994	5,1	1 772	9,1
Kauniainen - Grankulla	68	8,0	52	6,1	16	1,9
Muu Helsingin seutu						
Övriga Helsingforsregionen	3 792	12,8	1 835	6,2	1 957	6,6
Hyvinkää - Hyvinge	524	11,7	414	9,2	110	2,5
Järvenpää - Träskända	506	13,3	214	5,6	292	7,7
Kerava - Kervo	392	11,7	185	5,5	207	6,2
Kirkkonummi - Kyrkslätt	523	14,7	188	5,3	335	9,4
Mäntsälä	260	13,5	123	6,4	137	7,1
Nurmijärvi	507	13,1	190	4,9	317	8,2
Pornainen - Borgnäs	66	13,3	29	5,9	37	7,5
Sipoo - Sibbo	213	11,4	117	6,3	96	5,4
Tuusula - Tusby	418	11,6	196	5,4	222	6,1
Vihti - Vichtis	383	14,0	179	6,5	204	7,5
Helsingin seutu						
Helsingforsregionen	16 518	12,6	8 911	6,8	7 607	5,8
Tampere - Tammerfors	2 471	11,8	1 728	8,3	743	3,6
Tampereen seutu ²						
Tammerforsregionen ²	4 360	12,8	2 564	7,5	1 796	5,3
Turku - Åbo	1 886	10,8	1 787	10,2	99	0,6
Turun seutu ³ - Åboregionen ³	3 363	11,0	2 744	9,0	619	2,0
Oulu - Uleåborg	2 032	15,1	892	6,6	1 140	8,5
Oulun seutu ⁴ - Uleåborgregionen ⁴	3 570	16,4	1 311	6,0	2 259	10,4
Koko maa	59 530	11,2	49 094	9,2	10 436	2,0

¹1 000 keskiväkiluvun asukasta kohti. - Per 1 000 personer av medelfolkmängden.

²Tampere, Kangasala, Lempäälä, Nokia, Pirkkala, Vesilahti ja Ylöjärvi. - Tammerfors, Kangasala, Lempäälä, Nokia, Birkala, Vesilahti och Ylöjärvi

³Turku, Kaarina, Lieto, Masku, Mynämäki, Naantali, Nousiainen, Paimio, Raisio, Rusko ja Sauvo. - Åbo, S:t Karins, Lundo, Masku, Mynämäki, Nädendal, Nousis, Pemar, Reso, Rusko och Sagu.

⁴Oulu, Hailuoto, Haukipudas, Kempele, Kiiminki, Liminka, Lumijoki, Muhos, Oulunsalo ja Tyrnävä. - Uleåborg, Karlö, Haukipudas, Kempele, Kiiminki, Limingo, Lumijoki, Muhos, Oulunsalo och Tyrnävä.

Huom. Kuntien ja seutukuntien tiedot ovat 1.1.2009 kuntaliitosten ja seutukuntamuutosten mukaiset. - Anm. Uppgifterna beaktar kommunfusionerna och regionkommunförändringarna den 1.1.2009.

Lähde: Tilastokeskus.

Källa: Statistikcentralen.

2.27 Kuolleet iän ja sukupuolen mukaan 2004–2008 • Döda efter ålder och kön • Deaths by age and sex

	2004		2005		2006		2007		2008	
	Luku Antal	% ¹	Luku Antal	% ¹	Luku Anta	% ¹	Luku Antal	% ¹	Luku Antal	% ¹
Ikä - Ålder										
Yhteensä - Totalt	5 045	9,0	4 785	8,5	4 942	8,8	4 899	8,6	4 890	8,5
0 – 9	35	0,7	29	0,6	22	0,4	22	0,4	20	0,4
10 – 19	10	0,2	13	0,2	15	0,3	11	0,2	9	0,2
20 – 29	64	0,7	50	0,5	54	0,6	63	0,6	51	0,5
30 – 39	100	1,1	91	1,0	69	0,8	99	1,1	91	1,0
40 – 49	219	2,7	239	2,9	216	2,6	248	3,0	206	2,5
50 – 59	556	7,0	325	6,9	520	6,6	500	6,5	478	6,3
60 – 64	314	11,4	302	10,3	354	11,2	346	10,1	380	10,2
65 – 69	364	16,7	351	15,9	339	14,8	369	15,5	343	14,2
70 – 74	461	25,0	449	24,4	423	23,1	413	22,5	425	22,5
75 – 79	647	41,8	581	37,1	589	37,1	563	35,0	572	35,6
80 – 89	1 532	87,8	1 359	76,3	1 544	84,7	1 444	77,9	1 467	77,6
90 –	743	225,1	769	224,5	797	227,1	821	229,1	848	228,0
Miehet - Män										
Yhteensä - Totalt	2 271	8,7	2 222	8,5	2 324	8,9	2 311	8,7	2 205	8,2
0 – 9	20	0,7	16	0,6	12	0,5	11	0,4	14	0,5
10 – 19	3	0,1	10	0,4	10	0,4	10	0,4	5	0,2
20 – 29	39	0,8	36	0,8	43	0,9	42	0,9	31	0,7
30 – 39	78	1,8	62	1,4	46	1,1	72	1,6	71	1,6
40 – 49	143	3,6	163	4,1	161	4,0	159	3,9	138	3,4
50 – 59	368	10,1	206	9,6	356	9,9	345	9,8	308	8,9
60 – 64	200	16,3	209	15,9	232	16,4	229	14,9	250	15,1
65 – 69	204	22,1	221	23,7	220	22,7	217	21,7	202	19,7
70 – 74	281	38,3	242	32,9	243	32,8	275	36,7	253	32,9
75 – 79	296	55,6	312	56,6	308	54,0	281	48,1	297	50,4
80 – 89	521	118,4	446	96,9	547	113,5	520	103,5	472	89,1
90 –	118	218,1	156	280,6	146	256,4	150	255,8	164	264,5
Naiset - Kvinnor										
Yhteensä - Totalt	2 774	9,3	2 563	8,6	2 618	8,7	2 588	8,6	2 685	8,8
0 – 9	15	0,6	13	0,5	10	0,4	11	0,4	6	0,2
10 – 19	7	0,3	3	0,1	5	0,2	1	0,0	4	0,1
20 – 29	25	0,5	14	0,3	11	0,2	21	0,4	20	0,4
30 – 39	22	0,5	29	0,7	23	0,5	27	0,6	20	0,5
40 – 49	76	1,8	76	1,8	55	1,3	89	2,1	68	1,6
50 – 59	188	4,3	119	4,7	164	3,9	155	3,7	170	4,2
60 – 64	114	7,4	93	5,7	122	6,9	117	6,1	130	6,3
65 – 69	160	12,7	130	10,2	119	9,0	152	11,1	141	10,2
70 – 74	180	16,2	207	18,8	180	16,5	138	12,7	172	15,4
75 – 79	351	34,6	269	26,5	281	27,6	282	27,5	275	27,0
80 – 89	1 011	77,5	913	69,1	997	74,3	924	68,3	995	73,1
90 –	625	226,4	613	213,7	651	221,4	671	223,9	684	220,6

¹1 000 keskiväkiluvun asukasta kohti. - Per 1 000 personer av medelfolkmängden.

Lähde: Tilastokeskus.

Källa: Statistikcentralen.

2.28 Kuolleet kuolinsyy¹ mukaan 2008 • Döda efter dödsorsak¹ • Causes of death

	Kuolleet Döda		10 000 asukasta kohti Per 10 000 invånare
	Yhteensä Totalt	Miehiä Män	Yhteensä Totalt
Yhteensä - Totalt	4 893	2 308	86,1
Alkoholiperäiset taudit yhteensä			
Alkoholrelaterade sjukdomar sammanlagt	206	150	3,6
I Tartunta- ja loistauteja			
Infektionssjukdomar och parasitära sjukdomar	51	24	0,9
II Kasvaimet - Tumörer	1 139	558	20,0
III Vertamuodostavien elinten ja veren sairaudet			
Sjukdomar i blodbildande organen och blodet	–	–	–
IV Umpieritys-, ravitsemus- ja aineenvaihduntasairaudet			
Sjukdomar i inre sekretion, näring och ämnesomsättning	66	32	1,2
V Mielenterveyden ja käyttäytymisen häiriöt			
Mentala störningar och beteendestörningar	312	71	5,5
siitä - varav: Dementiat - Dementi	301	65	5,3
VI-VII Hermoston sairaudet - Sjukdomar i nervsystemet	354	121	6,2
siitä - vatav: Alzheimerin tauti - Alzheimers sjukdom	240	65	4,2
IX Verenkierroelinten sairaudet			
Sjukdomar i blodcirkulationen	1 760	762	31,0
X Hengityselinten sairaudet - Sjukdomar i andningsorganen	253	140	4,5
XI Ruoansulatuselinten sairaudet			
Sjukdomar i matsmältningsorganen	136	67	2,4
XII Ihon ja ihonalaiskudoksen sairaudet			
Sjukdomar i huden och underhuden	–	–	–
XIII Tuki- ja liikuntaelinten sairaudet - Sjukdomar i muskuloskeletala systemet och bindväven	21	–	0,4
XIV Virtsa- ja sukupuolielinten sairaudet			
Sjukdomar i urogenitalorganen	50	19	0,9
XV Raskaus, synnytys ja lapsivuoteus			
Graviditet, födslar, barnsäng	0	0	0,0
XVI Eräät perinataaliaikana alkaneet tilat - Prenatala åkommor	–	–	–
XVII Synnynnäiset epämuodostumat, kromosomipoikkeavuudet			
Medfödda vanställningar, kromosomavvikelser	17	–	0,3
XVIII Oireet ja epätäydellisesti määritetyt tilat			
Symptom och ofullständigt preciserade fall	34	26	0,6
XX Tapaturmat ja väkivalta - Olyckor och våld	463	304	8,1
siitä - varav:			
Tapaturmaiset kaatumiset - Fallolyckor	124	74	2,2
Tapaturmaiset alkoholimyrkytykset			
Oavsiktiga alkoholförgiftningar	51	34	0,9
Muut tapaturmat	89	66	1,6
Itsemurhat - Själv mord	127	79	2,2
Murha, tappo tai muu tahallinen pahoinpitely			
Mord, dråp eller annan avsiktig misshandel	13	–	0,2
Muu syy tai ei kuolintodistusta - Annan orsak eller dödsattest saknas	21	15	0,4

¹ICD-10 kuolinsyyluokitus. - Klassificering ICD-10 av dödsorsak.

Lähde: Tilastokeskus.
Källa: Statistikcentralen.

2.29 Kuolemanvaara 1981–2008 (%) • Dödsrisker • Probability of death

	1981–85			1991–95			2001–2005			2004–2008		
	Yhteensä Totalt	M	N Kv.	Yhteensä Totalt	M	N Kv.	Yhteensä Totalt	M	N Kv.	Yhteensä Totalt	M	N Kv.
Ikä												
Ålder												
0	6,72	7,70	5,70	5,02	5,62	4,40	3,17	2,76	3,61	2,81	3,14	2,45
1	0,55	0,71	0,38	0,26	0,37	0,13	0,21	0,35	0,07	0,28	0,42	0,14
2	0,19	0,15	0,24	0,10	0,00	0,21	0,07	0,07	0,07	0,07	0,07	0,07
3	0,32	0,46	0,16	0,28	0,34	0,21	0,26	0,38	0,15	0,31	0,53	0,08
4	0,24	0,39	0,08	0,07	0,15	0,00	0,35	0,38	0,32	0,35	0,31	0,40
5	0,41	0,32	0,50	0,15	0,08	0,24	0,15	0,15	0,16	0,20	0,08	0,33
6	0,16	0,16	0,17	0,12	0,08	0,16	0,07	0,15	0,00	0,12	0,08	0,17
7	0,25	0,41	0,09	0,08	0,16	0,00	0,15	0,16	0,15	0,16	0,16	0,17
8	0,17	0,17	0,18	0,17	0,08	0,26	0,15	0,21	0,08	0,12	0,16	0,08
9	0,18	0,26	0,09	0,08	0,00	0,17	0,11	0,07	0,14	0,08	0,07	0,08
10	0,18	0,36	0,00	0,04	0,00	0,09	0,21	0,14	0,28	0,04	0,07	0,00
11	0,14	0,18	0,09	0,13	0,00	0,26	0,04	0,00	0,07	0,15	0,22	0,07
12	0,22	0,43	0,00	0,13	0,00	0,26	0,15	0,21	0,08	0,04	0,07	0,00
13	0,25	0,25	0,25	0,26	0,17	0,36	0,11	0,14	0,08	0,07	0,07	0,07
14	0,23	0,23	0,24	0,09	0,00	0,18	0,15	0,22	0,08	0,11	0,21	0,00
15	0,41	0,51	0,30	0,39	0,42	0,36	0,12	0,16	0,08	0,14	0,14	0,14
16	0,46	0,70	0,21	0,34	0,42	0,26	0,32	0,47	0,16	0,14	0,07	0,21
17	0,61	0,95	0,27	0,39	0,69	0,09	0,58	0,76	0,39	0,36	0,57	0,15
18	0,43	0,60	0,26	1,12	1,82	0,43	0,48	0,83	0,15	0,36	0,50	0,22
19	0,69	0,98	0,42	0,71	1,26	0,23	0,57	0,77	0,42	0,59	0,75	0,47
20	0,84	1,21	0,50	1,07	1,64	0,59	0,49	0,85	0,19	0,37	0,60	0,19
21	0,69	1,01	0,42	0,74	1,05	0,48	0,81	1,27	0,44	0,62	0,95	0,35
22	0,73	1,24	0,29	0,72	1,18	0,32	0,63	1,17	0,17	0,47	0,69	0,29
23	0,72	1,44	0,09	1,04	1,59	0,57	0,38	0,59	0,20	0,61	0,97	0,31
24	0,91	1,36	0,52	0,75	1,32	0,26	0,42	0,63	0,23	0,46	0,65	0,30
25	0,81	1,19	0,47	0,75	1,20	0,36	0,70	1,10	0,33	0,65	0,94	0,40
26	0,77	1,06	0,50	0,75	0,99	0,53	0,39	0,57	0,21	0,56	0,81	0,32
27	0,76	1,37	0,21	0,90	1,31	0,51	0,63	0,87	0,39	0,73	0,90	0,57
28	1,24	1,70	0,82	0,86	1,27	0,48	0,67	0,95	0,39	0,63	0,90	0,36
29	1,23	1,92	0,62	1,08	1,77	0,42	0,67	0,90	0,44	0,59	0,80	0,38
30	1,16	1,89	0,50	1,11	1,86	0,40	0,51	0,77	0,25	0,62	0,96	0,28
31	1,31	1,65	1,01	0,97	1,49	0,46	0,82	1,42	0,22	0,70	1,10	0,29
32	1,39	2,05	0,80	1,34	2,04	0,65	0,85	1,11	0,59	0,72	1,02	0,41
33	1,23	1,95	0,58	1,56	2,55	0,59	0,86	1,36	0,35	0,73	1,07	0,37
34	1,65	2,31	1,05	1,39	2,25	0,56	1,01	1,39	0,62	1,13	1,59	0,65
35	1,69	2,63	0,83	1,64	2,31	1,00	1,19	1,81	0,57	1,18	1,85	0,49
36	1,75	2,63	0,97	2,33	3,29	1,40	1,35	1,88	0,82	1,41	2,08	0,74
37	2,35	3,77	1,06	2,23	2,85	1,65	1,21	1,73	0,69	0,94	1,02	0,87
38	2,24	3,42	1,16	2,45	3,54	1,45	1,39	1,89	0,88	1,29	1,93	0,64
39	2,61	3,82	1,50	2,59	3,32	1,94	1,39	2,29	0,49	1,74	2,56	0,92
40	2,39	3,47	1,40	2,53	3,90	1,31	1,44	2,03	0,87	1,59	2,11	1,06
41	3,04	4,06	2,12	2,81	4,08	1,68	1,74	2,31	1,17	2,02	2,76	1,29
42	3,30	4,15	2,54	2,90	4,31	1,64	2,67	3,66	1,72	2,03	2,58	1,48
43	3,06	4,15	2,09	3,30	5,07	1,72	2,24	2,99	1,52	2,41	3,19	1,64
44	3,23	4,77	1,86	3,51	4,71	2,44	2,94	3,84	2,08	2,68	3,52	1,86
45	3,33	5,17	1,67	3,14	5,01	1,48	2,76	3,95	1,64	2,45	3,39	1,55
46	4,44	6,72	2,41	4,68	7,17	2,47	3,69	4,88	2,59	2,96	4,29	1,70
47	5,05	8,81	1,68	4,51	6,63	2,63	3,97	5,61	2,47	3,82	5,60	2,15
48	4,53	6,37	2,90	4,64	6,64	2,88	3,30	4,92	1,86	3,60	5,42	1,91
49	5,93	8,61	3,54	5,40	8,36	2,80	4,50	5,79	3,38	4,48	6,05	3,03

	1981–85			1991–95			2001–2005			2004–2008		
	Yhteensä Totalt	M	N Kv.	Yhteensä Totalt	M	N Kv.	Yhteensä Totalt	M	N Kv.	Yhteensä Totalt	M	N Kv.
Ikä Ålder												
50	5,89	8,57	3,50	5,47	8,46	2,85	5,09	7,38	3,13	5,43	8,27	2,90
51	6,96	10,98	3,40	5,25	7,67	3,15	4,99	6,44	3,76	5,00	6,62	3,60
52	6,50	9,81	3,61	6,60	9,65	3,98	5,27	6,84	3,95	5,82	8,49	3,55
53	7,91	12,65	3,84	6,65	10,02	3,79	5,28	7,62	3,28	5,45	7,59	3,64
54	8,76	14,09	4,25	7,51	11,42	4,19	6,34	9,48	3,66	6,79	9,51	4,52
55	9,35	14,99	4,72	6,95	10,51	3,92	5,93	8,57	3,71	6,71	10,24	3,75
56	10,77	17,19	5,66	8,39	11,76	5,53	6,30	8,86	4,15	6,58	9,09	4,46
57	10,79	17,87	5,39	7,90	12,03	4,40	8,10	11,49	5,25	7,62	11,16	4,67
58	12,46	21,04	6,27	9,19	13,45	5,60	8,45	12,08	5,42	8,21	12,06	5,02
59	12,03	18,88	7,37	10,62	15,95	6,18	8,81	13,25	5,14	8,90	13,33	5,26
60	13,18	22,09	7,37	11,45	15,99	7,73	8,91	13,19	5,39	9,49	13,90	5,88
61	15,05	22,97	10,07	12,44	18,93	7,21	10,38	15,02	6,64	8,84	14,10	4,56
62	17,42	26,36	11,96	13,31	19,91	8,13	11,19	16,85	6,74	10,94	16,18	6,69
63	17,35	28,85	10,50	15,62	22,78	10,18	11,86	17,13	7,85	11,41	15,33	8,25
64	19,87	33,84	11,72	14,73	22,99	8,62	13,51	20,69	8,09	13,34	20,41	7,83
65	19,52	31,17	12,95	16,54	27,47	8,76	13,81	19,97	9,21	14,01	20,72	8,99
66	21,16	35,22	13,53	19,96	28,79	13,98	15,24	21,40	10,62	13,92	20,00	9,45
67	24,43	40,50	15,96	20,66	30,65	14,18	16,30	22,64	11,58	14,59	21,47	9,59
68	24,85	40,17	16,95	23,78	36,98	15,76	18,18	26,51	12,11	16,69	23,48	11,79
69	29,91	48,53	20,51	25,45	37,92	18,40	20,82	30,01	14,23	18,42	24,70	13,84
70	33,46	54,48	23,13	28,13	45,01	19,11	22,55	32,04	16,00	17,56	26,90	10,89
71	34,53	57,73	23,57	30,15	42,15	24,11	22,33	33,94	14,51	21,33	33,29	12,98
72	37,68	57,43	28,71	32,10	48,01	24,32	27,40	39,15	19,89	24,65	34,51	17,94
73	41,03	59,44	32,96	33,57	48,56	26,55	30,74	46,09	21,21	27,93	41,74	18,89
74	43,07	64,01	34,29	37,45	54,19	29,87	30,84	44,32	22,89	26,80	38,75	19,25
75	48,62	71,28	39,55	39,65	57,66	31,79	33,10	46,66	25,41	30,01	43,16	22,07
76	54,21	78,74	44,69	49,24	74,58	38,79	37,74	54,89	28,63	32,54	49,21	22,86
77	56,08	78,92	47,64	53,44	77,53	44,03	40,81	58,67	31,87	37,42	54,38	27,94
78	67,13	104,06	54,13	56,46	74,72	49,68	47,04	64,82	38,67	42,49	56,13	35,32
79	72,62	109,75	60,41	62,43	87,43	53,41	53,62	73,40	44,84	46,14	65,97	36,32
80	81,45	113,31	71,49	64,20	87,44	56,14	57,64	77,41	49,70	51,87	69,75	43,53
81	89,79	132,79	76,95	77,58	104,36	68,71	61,71	84,76	52,91	53,05	76,90	42,81
82	97,14	132,13	87,41	86,86	110,54	79,34	71,36	100,68	60,67	63,22	90,29	52,58
83	105,49	139,86	96,52	93,27	120,87	84,93	84,36	111,23	75,11	73,85	100,99	63,88
84	116,46	153,85	107,22	100,67	123,62	94,17	81,19	110,55	71,71	78,90	102,73	70,62
85	118,23	150,15	110,84	110,08	128,66	105,12	94,32	128,53	83,87	87,44	113,00	79,04

Lähde: Tilastokeskus ja vuosina 1986–93 Helsingin väestötietojärjestelmä.

Källa: Statistikcentralen och år 1986–93 Helsingfors befolkningsdatasystem.

2.30 Elinajanodote (Jäljellä oleva keskimääräinen elinaika) 1981–2008 • Förväntat antal levnadsår (Återstående medellivslängd) • Life expectancy (Mean expectation of life)

	1981–85			1991–95			2001–2005			2004–2008		
	Yhteensä Totalt	M	N Kv.	Yhteensä Totalt	M	N Kv.	Yhteensä Totalt	M	N Kv.	Yhteensä Totalt	M	N Kv.
Ikä												
Ålder												
0	74,06	69,07	78,06	75,64	71,32	79,19	77,96	74,19	81,08	78,70	74,84	81,98
1	73,56	68,60	77,51	75,02	70,72	78,54	77,21	73,40	80,37	77,92	74,07	81,18
2	72,60	67,65	76,54	74,03	69,75	77,55	76,22	72,42	79,37	76,95	73,11	80,20
3	71,61	66,66	75,56	73,04	68,75	76,57	75,23	71,43	78,38	75,95	72,11	79,20
4	70,63	65,69	74,57	72,06	67,77	75,58	74,25	70,45	77,39	74,98	71,15	78,21
5	69,65	64,72	73,57	71,07	66,78	74,58	73,28	69,48	76,42	74,00	70,17	77,24
6	68,68	63,74	72,61	70,08	65,79	73,60	72,29	68,49	75,43	73,02	69,18	76,26
7	67,69	62,75	71,62	69,09	64,79	72,61	71,29	67,50	74,43	72,02	68,18	75,28
8	66,71	61,77	70,63	68,09	63,80	71,61	70,30	66,51	73,44	71,04	67,19	74,29
9	65,72	60,78	69,64	67,10	62,81	70,63	69,31	65,52	72,44	70,04	66,20	73,30
10	64,73	59,80	68,65	66,11	61,81	69,64	68,32	64,53	71,45	69,05	65,21	72,30
11	63,74	58,82	67,65	65,11	60,81	68,65	67,33	63,54	70,47	68,05	64,21	71,30
12	62,75	57,83	66,65	64,12	59,81	67,67	66,34	62,54	69,48	67,06	63,23	70,31
13	61,76	56,86	65,65	63,13	58,81	66,69	65,35	61,55	68,48	66,06	62,23	69,31
14	60,78	55,87	64,67	62,14	57,82	65,71	64,35	60,56	67,49	65,07	61,23	68,31
15	59,79	54,88	63,69	61,15	56,82	64,72	63,36	59,57	66,50	64,08	60,25	67,31
16	58,82	53,91	62,70	60,17	55,84	63,74	62,37	58,58	65,50	63,09	59,26	66,32
17	57,85	52,95	61,72	59,19	54,87	62,76	61,39	57,61	64,51	62,09	58,26	65,34
18	56,88	52,00	60,73	58,22	53,90	61,77	60,43	56,65	63,54	61,12	57,29	64,35
19	55,90	51,03	59,75	57,28	53,00	60,79	59,45	55,70	62,55	60,14	56,32	63,36
20	54,94	50,08	58,78	56,32	52,07	59,81	58,49	54,74	61,57	59,17	55,36	62,39
21	53,99	49,14	57,81	55,38	51,15	58,84	57,52	53,79	60,58	58,20	54,40	61,40
22	53,03	48,19	56,83	54,42	50,21	57,87	56,56	52,85	59,61	57,23	53,45	60,42
23	52,06	47,25	55,85	53,46	49,26	56,89	55,60	51,92	58,62	56,26	52,48	59,44
24	51,10	46,32	54,85	52,52	48,34	55,92	54,62	50,95	57,63	55,29	51,53	58,46
25	50,15	45,38	53,88	51,56	47,41	54,93	53,64	49,98	56,64	54,32	50,57	57,47
26	49,19	44,43	52,90	50,59	46,46	53,95	52,68	49,03	55,66	53,35	49,61	56,50
27	48,23	43,48	51,93	49,63	45,51	52,98	51,70	48,06	54,67	52,38	48,65	55,52
28	47,26	42,54	50,94	48,68	44,57	52,01	50,73	47,10	53,70	51,42	47,70	54,55
29	46,32	41,61	49,98	47,72	43,62	51,03	49,76	46,15	52,72	50,45	46,74	53,57
30	45,38	40,69	49,01	46,77	42,70	50,05	48,80	45,19	51,74	49,48	45,78	52,59
31	44,43	39,76	48,04	45,82	41,78	49,07	47,82	44,22	50,75	48,51	44,82	51,60
32	43,49	38,83	47,09	44,86	40,84	48,10	46,86	43,28	49,76	47,54	43,87	50,62
33	42,55	37,91	46,12	43,92	39,92	47,13	45,90	42,33	48,79	46,58	42,91	49,64
34	41,60	36,98	45,15	42,99	39,02	46,15	44,94	41,39	47,81	45,61	41,96	48,65
35	40,67	36,07	44,20	42,05	38,11	45,18	43,98	40,44	46,84	44,66	41,02	47,69
36	39,73	35,16	43,23	41,12	37,20	44,22	43,04	39,52	45,87	43,72	40,10	46,71
37	38,80	34,25	42,27	40,21	36,32	43,29	42,09	38,59	44,90	42,78	39,18	45,74
38	37,89	33,38	41,32	39,30	35,42	42,36	41,14	37,66	43,93	41,82	38,22	44,78
39	36,98	32,49	40,37	38,40	34,54	41,42	40,20	36,73	42,97	40,87	37,29	43,81
40	36,07	31,61	39,43	37,50	33,66	40,50	39,26	35,81	41,99	39,94	36,39	42,85
41	35,16	30,72	38,48	36,59	32,79	39,55	38,31	34,88	41,03	39,00	35,46	41,90
42	34,26	29,85	37,56	35,69	31,92	38,62	37,38	33,96	40,08	38,08	34,56	40,95
43	33,37	28,97	36,66	34,79	31,05	37,68	36,48	33,08	39,14	37,16	33,65	40,01
44	32,48	28,09	35,73	33,91	30,21	36,74	35,56	32,18	38,20	36,25	32,76	39,07
45	31,58	27,22	34,80	33,03	29,35	35,83	34,66	31,30	37,28	35,34	31,87	38,15
46	30,68	26,36	33,85	32,13	28,50	34,88	33,76	30,43	36,34	34,43	30,98	37,21
47	29,82	25,53	32,93	31,28	27,70	33,97	32,88	29,57	35,43	33,53	30,11	36,27
48	28,97	24,76	31,99	30,42	26,88	33,06	32,01	28,74	34,52	32,65	29,27	35,34
49	28,10	23,91	31,08	29,56	26,06	32,15	31,11	27,88	33,58	31,77	28,43	34,41

	1981–85			1991–95			2001–2005			2004–2008		
	Yhteensä Totalt	M	N Kv.	Yhteensä Totalt	M	N Kv.	Yhteensä Totalt	M	N Kv.	Yhteensä Totalt	M	N Kv.
50	27,26	23,11	30,19	28,71	25,27	31,24	30,25	27,04	32,70	30,91	27,60	33,51
51	26,42	22,31	29,29	27,87	24,48	30,33	29,40	26,23	31,80	30,08	26,83	32,61
52	25,60	21,55	28,39	27,01	23,67	29,42	28,55	25,40	30,92	29,23	26,00	31,73
53	24,76	20,76	27,49	26,19	22,89	28,54	27,70	24,57	30,04	28,39	25,22	30,84
54	23,96	20,02	26,60	25,36	22,12	27,64	26,84	23,76	29,13	27,55	24,41	29,95
55	23,17	19,30	25,71	24,55	21,37	26,76	26,01	22,98	28,24	26,73	23,64	29,08
56	22,38	18,58	24,83	23,72	20,59	25,86	25,16	22,18	27,34	25,91	22,88	28,19
57	21,62	17,90	23,97	22,91	19,83	25,00	24,32	21,37	26,45	25,08	22,08	27,31
58	20,85	17,22	23,09	22,09	19,07	24,11	23,51	20,61	25,59	24,27	21,33	26,44
59	20,10	16,58	22,24	21,29	18,32	23,24	22,71	19,86	24,73	23,46	20,58	25,57
60	19,34	15,89	21,40	20,52	17,61	22,39	21,91	19,12	23,85	22,67	19,85	24,70
61	18,60	15,23	20,55	19,75	16,89	21,56	21,10	18,37	22,98	21,88	19,12	23,85
62	17,87	14,58	19,76	18,99	16,20	20,71	20,32	17,64	22,13	21,07	18,39	22,95
63	17,18	13,96	18,99	18,24	15,52	19,87	19,54	16,93	21,28	20,30	17,68	22,10
64	16,47	13,36	18,19	17,52	14,87	19,07	18,77	16,22	20,44	19,53	16,95	21,28
65	15,80	12,81	17,40	16,78	14,21	18,24	18,02	15,55	19,60	18,78	16,29	20,45
66	15,10	12,21	16,62	16,05	13,60	17,39	17,26	14,86	18,78	18,04	15,63	19,63
67	14,42	11,64	15,84	15,37	12,99	16,63	16,52	14,17	17,98	17,29	14,94	18,81
68	13,77	11,11	15,09	14,68	12,38	15,86	15,79	13,49	17,18	16,54	14,25	17,99
69	13,10	10,55	14,34	14,03	11,84	15,11	15,07	12,84	16,39	15,81	13,58	17,20
70	12,49	10,06	13,63	13,38	11,28	14,38	14,38	12,22	15,62	15,10	12,91	16,43
71	11,91	9,61	12,94	12,75	10,79	13,65	13,70	11,61	14,86	14,36	12,26	15,60
72	11,32	9,17	12,24	12,13	10,25	12,98	13,00	11,00	14,07	13,66	11,66	14,80
73	10,74	8,70	11,59	11,52	9,74	12,29	12,35	10,43	13,35	12,99	11,06	14,06
74	10,18	8,22	10,97	10,90	9,21	11,61	11,73	9,90	12,62	12,35	10,52	13,32
75	9,61	7,74	10,34	10,31	8,71	10,95	11,08	9,34	11,91	11,68	9,92	12,58
76	9,09	7,30	9,74	9,71	8,21	10,30	10,45	8,77	11,20	11,03	9,35	11,85
77	8,57	6,88	9,17	9,19	7,83	9,69	9,83	8,25	10,52	10,38	8,80	11,11
78	8,05	6,43	8,61	8,68	7,45	9,12	9,23	7,73	9,85	9,76	8,28	10,42
79	7,59	6,12	8,07	8,17	7,01	8,57	8,66	7,23	9,22	9,17	7,74	9,78
80	7,15	5,81	7,56	7,68	6,63	8,02	8,12	6,77	8,63	8,59	7,26	9,13
81	6,74	5,49	7,10	7,17	6,22	7,47	7,59	6,29	8,05	8,03	6,76	8,52
82	6,36	5,25	6,65	6,73	5,89	6,98	7,05	5,82	7,47	7,46	6,28	7,88
83	5,99	4,98	6,24	6,32	5,56	6,54	6,55	5,42	6,92	6,92	5,85	7,29
84	5,63	4,70	5,86	5,92	5,25	6,10	6,11	5,03	6,44	6,44	5,45	6,75
85	5,31	4,47	5,50	5,53	4,92	5,68	5,60	4,59	5,90	5,94	5,02	6,23

Lähde: Tilastokeskus ja vuosina 1986–93 Helsingin väestötietojärjestelmä.
Källa: Statistiskcentralen och år 1986–93 Helsingfors befolkningsdatasystem.

2.31 Muuttoliike 1921–2008 • Flyttningsrörelsen • Migration

	Kaupunkiin muuttaneet Inflyttade		Kaupungista muuttaneet Utflyttade		Nettomuutto Flyttningsnetto		Muuttaneita 1 000 asukasta kohti Flyttade per 1 000 invånare		
	Yhteensä Totalt	Miehiä Män	Yhteensä Totalt	Miehiä Män	Yhteensä Totalt	Miehiä Män	Kaupunkiin Inflyttade	Kaupungista Utflyttade	Nettomuutto Flyttningsnetto
Vuosikeskiarvo - Årsmedeltal									
1921–25	5 704	2 420	3 528	1 517	2 176	903	29,1	18,0	11,1
1926–30	8 710	3 934	2 854	1 235	5 856	2 699	40,1	13,1	27,0
1931–35 ¹	15 594	5 974	8 575	3 655	7 019	2 319	63,9	35,2	28,8
1936–40	15 917	6 646	7 603	3 042	8 314	3 604	58,2	27,8	30,4
1941–45	10 643	4 095	8 241	3 158	2 402	937	35,8	27,7	8,1
1946–50 ²	18 684	8 129	7 926	3 343	10 758	4 786	54,1	23,0	31,2
1951–55	14 812	6 563	7 931	3 550	6 881	3 013	37,9	20,3	17,6
1956–60	19 872	9 012	13 079	6 016	6 793	2 996	45,7	30,1	15,6
1961–65	25 018	11 452	17 938	8 407	7 080	3 045	51,9	37,2	14,7
1966–70 ³	25 960	11 712	25 644	11 907	316	-195	49,4	48,8	0,4
1971–75	25 249	11 816	29 995	14 222	-4 746	-2 406	48,5	57,6	-9,1
1976–80	20 974	9 874	23 935	11 381	-2 961	-1 507	43,0	49,0	-6,1
1981–85	21 916	10 396	21 887	10 419	29	-23	45,3	45,2	0,1
1986–90	24 012	11 533	23 393	11 252	619	281	49,0	48,0	1,3
1991–95	26 396	12 833	21 174	10 324	5 222	2 509	50,7	40,7	10,0
1996–2000	30 814	15 103	25 930	12 738	4 883	2 365	56,9	47,9	9,0
2001–2005	32 725	15 849	32 700	15 869	25	-20	58,5	58,5	0,0
Vuositain - Årsvis									
1980	22 000	10 408	22 385	10 731	-385	-323	45,5	46,3	-0,8
1981	21 901	10 338	21 769	10 431	132	-93	45,3	45,1	0,3
1982	21 947	10 450	21 758	10 318	189	132	45,4	45,0	0,4
1983	21 710	10 334	22 290	10 609	-580	-275	44,8	46,0	-1,2
1984	21 055	10 011	21 826	10 330	-771	-319	43,5	45,1	-1,6
1985	22 967	10 847	21 792	10 407	1 175	440	47,4	45,0	2,4
1986	22 620	10 743	21 106	10 221	1 514	522	46,5	43,4	3,1
1987	24 543	11 739	22 277	10 736	2 266	1 003	50,1	45,5	4,6
1988	24 707	11 822	25 124	12 041	-417	-219	50,3	51,1	-0,8
1989	23 986	11 579	25 100	12 209	-1 114	-630	48,8	51,1	-2,3
1990	23 836	11 609	22 588	10 668	1 248	941	48,5	45,9	2,5
1991	24 647	12 074	20 603	9 959	4 044	2 115	49,8	41,6	8,2
1992	23 505	11 770	20 729	10 145	2 776	1 625	47,1	41,5	5,6
1993	27 276	13 277	21 246	10 431	6 030	2 846	54,0	42,1	11,9
1994	28 315	13 390	22 577	10 979	5 738	2 411	55,3	44,1	11,2
1995	28 236	13 656	20 716	10 107	7 520	3 549	54,3	39,8	14,5
1996	29 643	14 592	24 085	11 890	5 558	2 702	56,1	45,6	10,5
1997	29 442	14 227	23 673	11 624	5 769	2 603	54,6	43,9	10,7
1998	31 084	15 248	25 329	12 338	5 755	2 910	57,3	46,7	10,6
1999	31 628	15 521	27 542	13 521	4 086	2 000	57,6	50,2	7,4
2000	32 271	15 928	29 022	14 317	3 249	1 611	58,3	52,5	5,9
2001	34 664	17 070	31 302	15 250	3 362	1 820	62,2	56,1	6,0
2002	32 064	15 381	32 940	16 088	-876	-707	57,3	58,9	-1,6
2003	30 960	14 944	32 501	15 668	-1 541	-724	55,3	58,1	-2,8
2004	31 985	15 464	33 377	16 209	-1 392	-745	57,2	59,7	-2,5
2005	33 953	16 387	33 381	16 129	572	258	60,6	59,6	1,0
2006	34 715	16 481	32 368	15 618	2 347	863	61,7	57,5	4,2
2007	35 830	17 364	33 054	15 845	2 776	1 519	63,2	58,3	4,9
2008	36 970	17 967	32 471	15 645	4 499	2 322	64,5	56,6	7,8

¹Muuttovoiton kasvun aiheutti 28.11.1930 annettu asetus muuttokirjasta. - Ökning i flyttningsöverskott var en följd av förordn. 28.11.1930 ang. flyttningsbetyg.

²Ml. Helsinkiin vuonna 1946 liitettyjen alueiden asukkaat (51 054 henkilöä) sekä siirtoseurakunnista muuttaneet. - Inkl. befolkningen (51 054 personer) i de områden, som år 1946 inkorporerades med Helsingfors samt de personer som utflyttat från de förflyttade församlingarna.

³Lukuihin sisältyy myöhästyneitä muuttoilmoituksia (kaupunkiin 2 288 miestä ja 2 790 naista, kaupungista 3 123 miestä ja 3 426 naista), joita ei ole otettu huomioon vuositilastoissa. Pl. 1.1.1966 kaupunkiin liitetyn Vuosaaren väestö (2 706 henkilöä). - I siffrorna ingår försenade flyttningsrapporter (till staden 2 288 män och 2 790 kvinnor, från staden 3 123 män och 3 426 kvinnor), som ej beaktats i årsstatistiken. Exkl. befolkningen i Nordsjö (2 706 personer), som 1.1.1966 inkorporerades med staden.

Lähde: Tilastokeskus ja vuosina 1986–93 Helsingin väestötietojärjestelmä.

Källa: Statistikcentralen och åren 1986–93 Helsingfors befolkningsdatasystem.

2.32 Muuttaneet iän ja sukupuolen mukaan 1986–2008 • In- och utflyttade efter ålder och kön

Migration by age and sex

	1986–90	1991–95	1996–2000	2001–2005	2008		
	Vuosikeskiarvo Årsmedeltal				Yhteensä Totalt	Miehiä Män	Naisia Kvinnor
Kaupunkiin muuttaneet - Inflyttade							
Ikä - Ålder							
Yhteensä							
Totalt	24 012	26 396	30 814	32 725	36 970	17 967	19 003
0 – 4	1 091	1 432	1 308	1 268	1 509	798	711
5 – 9	623	802	814	723	850	457	393
10 – 14	442	593	572	621	647	354	293
15 – 19	1 749	2 106	3 118	3 297	3 980	1 286	2 694
20 – 24	7 428	7 184	9 035	9 879	10 542	4 686	5 856
25 – 29	5 771	5 947	6 173	6 767	8 127	4 296	3 831
30 – 34	2 456	2 941	3 421	3 233	3 888	2 159	1 729
35 – 39	1 481	1 599	1 883	2 071	2 116	1 211	905
40 – 44	1 119	1 191	1 246	1 369	1 520	872	648
45 – 49	698	972	1 100	1 059	1 173	606	567
50 – 54	429	581	901	947	895	437	458
55 – 59	275	372	469	657	694	329	365
60 – 64	191	257	298	352	470	241	229
65 –	260	419	476	481	559	235	324
Kaupungista muuttaneet - Utflyttade							
Yhteensä							
Totalt	23 393	21 174	25 930	32 700	32 471	15 645	16 826
0 – 4	1 918	1 998	2 247	2 514	2 268	1 156	1 112
5 – 9	966	836	1 030	1 126	944	489	455
10 – 14	568	479	487	627	549	282	267
15 – 19	962	851	1 211	1 507	1 839	659	1 180
20 – 24	4 417	3 405	4 735	6 312	6 492	2 648	3 844
25 – 29	5 422	4 808	5 195	6 939	6 976	3 291	3 685
30 – 34	3 226	3 113	4 102	4 722	4 632	2 456	2 176
35 – 39	1 915	1 694	2 317	3 047	2 621	1 460	1 161
40 – 44	1 311	1 118	1 229	1 693	1 817	1 034	783
45 – 49	780	922	998	1 145	1 149	652	497
50 – 54	515	565	827	968	885	459	426
55 – 59	479	504	578	860	779	350	429
60 – 64	418	417	444	585	798	373	425
65 –	497	464	529	657	722	336	386
Nettomuutto - Flyttningsnetto							
Yhteensä							
Totalt	619	5 222	4 883	25	4 499	2 322	2 177
0 – 4	-827	-566	-939	-1 245	-759	-358	-401
5 – 9	-343	-33	-217	-404	-94	-32	-62
10 – 14	-126	113	85	-6	98	72	26
15 – 19	787	1 255	1 907	1 790	2 141	627	1 514
20 – 24	3 011	3 779	4 299	3 567	4 050	2 038	2 012
25 – 29	349	1 139	978	-171	1 151	1 005	146
30 – 34	-771	-171	-681	-1 489	-744	-297	-447
35 – 39	-434	-95	-433	-976	-505	-249	-256
40 – 44	-192	73	18	-324	-297	-162	-135
45 – 49	-82	49	101	-86	24	-46	70
50 – 54	-86	15	73	-20	10	-22	32
55 – 59	-204	-132	-108	-202	-85	-21	-64
60 – 64	-226	-160	-146	-233	-328	-132	-196
65 –	-237	-45	-54	-176	-163	-101	-62

Lähde: Tilastokeskus ja vuosina 1986–93 Helsingin väestötietojärjestelmä.

Källa: Statistikcentralen och åren 1986–93 Helsingfors befolkningsdatasystem.

2.33 16 vuotta täyttäneet maassamuuttajat koulutusasteen mukaan 1990–2007 • 16 år fyllda som flyttat inom landet efter utbildningsnivå • 16 year old migrants by level of education

	Yhteensä Totalt		Korkeintaan peruste Högst grundnivå		Keskiaste Mellannivå		Korkeakouluaste Högskolenivå	
	Luku Antal	%	Luku Antal	%	Luku Antal	%	Luku Antal	%
Helsinkiin - Till Helsingfors								
1990	17 359	100	4 672	26,9	9 520	54,8	3 167	18,2
1991	18 242	100	4 003	21,9	10 568	58,0	3 671	20,1
1992	17 290	100	4 072	23,5	9 766	56,5	3 452	20,0
1993	<u>19 145</u>	100	<u>4 326</u>	<u>22,6</u>	<u>11 247</u>	58,7	<u>3 572</u>	<u>18,7</u>
1994	22 517	100	4 960	22,0	13 065	58,0	4 492	19,9
1995	22 649	100	4 582	20,2	13 444	59,4	4 623	20,4
1996	24 003	100	4 636	19,3	14 247	59,4	5 120	21,3
1997	24 031	100	<u>4 229</u>	<u>17,6</u>	<u>14 305</u>	<u>59,5</u>	<u>5 497</u>	<u>22,9</u>
1998	25 492	100	4 620	18,1	12 875	50,5	7 997	31,4
1999	26 297	100	4 726	18,0	13 608	51,7	7 963	30,3
2000	26 171	100	4 530	17,3	13 840	52,9	7 801	29,8
2001	28 213	100	5 283	18,7	14 725	52,2	8 205	29,1
2002	25 924	100	4 920	19,0	13 916	53,7	7 088	27,3
2003	24 760	100	4 818	19,5	13 611	55,0	6 331	25,6
2004	25 691	100	5 084	19,8	13 736	53,5	6 871	26,7
2005	26 914	100	5 259	19,5	14 423	53,6	7 232	26,9
2006	27 188	100	5 166	19,0	14 739	54,2	7 283	26,8
2007	27 182	100	5 238	19,3	14 510	53,4	7 434	27,3
Helsingistä - Från Helsingfors								
1990	18 132	100	3 956	21,8	10 874	60,0	3 302	18,2
1991	16 611	100	4 601	27,7	8 764	52,7	3 246	19,5
1992	16 177	100	4 624	28,6	8 195	50,7	3 358	20,7
1993	<u>15 441</u>	100	<u>4 585</u>	<u>29,7</u>	<u>7 649</u>	49,5	<u>3 207</u>	<u>20,8</u>
1994	17 214	100	5 132	29,8	8 293	48,2	3 789	22,0
1995	15 905	100	4 126	25,9	8 001	50,3	3 778	23,8
1996	17 817	100	4 380	24,6	9 149	51,3	4 288	24,1
1997	18 231	100	<u>4 135</u>	<u>22,7</u>	<u>9 456</u>	<u>51,8</u>	<u>4 640</u>	<u>25,5</u>
1998	19 753	100	4 282	21,7	8 407	42,6	7 064	35,8
1999	21 462	100	4 636	21,6	9 209	42,9	7 617	35,5
2000	21 933	100	4 572	20,8	9 473	43,2	7 888	36,0
2001	24 471	100	5 032	20,6	10 716	43,8	8 723	35,6
2002	25 867	100	5 289	20,4	11 315	43,7	9 263	35,8
2003	25 814	100	5 393	20,9	11 322	43,9	9 099	35,2
2004	25 770	100	5 256	20,4	11 371	44,1	9 143	35,5
2005	26 391	100	5 514	20,9	11 686	44,3	9 191	34,8
2006	25 541	100	5 385	21,1	11 375	44,5	8 781	34,4
2007	26 118	100	5 490	21,0	11 738	44,9	8 890	34,0
Nettomuutto - Flyttningsnetto								
1990	-773		716		-1 354		-135	
1991	1 631		-598		1 804		425	
1992	1 113		-552		1 571		94	
1993	<u>3 704</u>		<u>-259</u>		<u>3 598</u>		<u>365</u>	
1994	5 303		-172		4 772		703	
1995	6 744		456		5 443		845	
1996	6 186		256		5 098		832	
1997	5 800		94		<u>4 849</u>		<u>857</u>	
1998	5 739		338		4 468		933	
1999	4 835		90		4 399		346	
2000	4 238		-42		4 367		-87	
2001	3 742		251		4 009		-518	
2002	57		-369		2 601		-2 175	
2003	-1 054		-575		2 289		-2 768	
2004	-79		-172		2 365		-2 272	
2005	523		-255		2 737		-1 959	
2006	1 647		-219		3 364		-1 498	
2007	1 064		-252		2 772		-1 456	

Lähde: Tilastokeskus.
Källa: Statistiskcentralen.

2.34 Muuttoliike muuttoalueen mukaan 1976–2008 • Flyttningsrörelsen efter flyttningsområde

Direction of migration

	1976–80	1981–85	1986–90	1991–95	1996–2000	2001–2005	2008
	Vuosikeskiarvo - Årsmedeltal						
Tulomuutto¹ - Inflyttade¹	20 974	21 916	24 012	26 396	30 814	32 725	36 970
Pääkaupunkiseudulta							
Från huvudstadsregionen	8 010	7 651	7 782	9 163	9 511	10 643	10 332
Muualta Uudeltamaalta							
Från det övriga Nyland	2 987	2 822	3 009	3 854	4 193	4 498	4 307
Muualta Suomesta							
Från det övriga Finland	8 649	9 619	10 694	9 663	13 780	13 292	14 793
Ulkomailla - Från utlandet	1 328	1 824	2 079	3 643	3 329	4 292	7 538
Lähtömuutto¹ - Utflyttade¹	23 935	21 887	23 393	21 174	25 930	32 700	32 471
Pääkaupunkiseudulle							
Till huvudstadsregionen	11 445	10 439	10 320	9 997	10 833	13 559	12 273
Till det övriga Nyland	3 984	3 900	4 462	3 867	4 718	6 006	5 380
Muualle Suomeen							
Till det övriga Finland	6 124	6 067	6 766	5 945	7 744	10 019	10 735
Ulkomailla - Till utlandet	2 382	1 481	1 352	1 365	2 635	3 117	4 083
Nettomuutto¹							
Flyttningsnetto¹	-2 961	29	619	5 222	4 883	25	4 499
Pääkaupunkiseutu							
Huvudstadsregionen	-3 435	-2 788	-2 538	-835	-1 321	-2 915	-1 941
Muu Uusimaa							
Det övriga Nyland	-997	-1 078	-1 453	-12	-525	-1 507	-1 073
Muu Suomi							
Det övriga Finland	2 525	3 552	3 928	3 718	6 035	3 272	4 058
Ulkomaat - Utlandet	-1 054	343	727	2 278	694	1 175	3 455

¹Sisältää alue tuntemattoman. - Inkl. okänt område.

Lähde: Tilastokeskus ja vuosina 1986–93 Helsingin väestötietojärjestelmä.

Källa: Statistikcentralen och åren 1986–93 Helsingfors befolkningsdatasystem.

2.35 Maassamuutto maakunnittain 2007 ja 2008 • Flyttningsrörelsen inom landet efter landskap

Internal migration by county

Maakunta - Landskap	Tulomuutot Inflyttningar		Lähtömuutot Utflyttningar		Nettomuutto Flyttningsnetto	
	2007	2008	2007	2008	2007	2008
Yhteensä - Totalt	29 200	29 432	29 859	28 388	-659	1 044
Muu Uusimaa - Övriga Nyland	13 682	13 742	17 828	16 486	-4 146	-2 744
Muu Itä-Uusimaa - Övriga Öster Nyland	1 024	897	1 322	1 167	-298	-270
Varsinais-Suomi - Egentliga Finland	1 792	1 832	1 281	1 304	511	528
Satakunta	592	520	433	393	159	127
Kanta-Häme - Tavastland	749	718	844	872	-95	-154
Pirkanmaa - Birkaland	1 779	1 936	1 296	1 375	483	561
Päijät-Häme	1 029	1 039	899	801	130	238
Kymenlaakso - Kymmenedalen	868	938	606	600	262	338
Etelä-Karjala - Södra Karelen	696	649	413	453	283	196
Etelä-Savo - Södra Savolax	626	604	457	437	169	167
Pohjois-Savo - Norra Savolax	910	887	649	666	261	221
Pohjois-Karjala - Norra Karelen	682	699	450	451	232	248
Keski-Suomi - Mellersta Finland	1 109	1 207	766	772	343	435
Etelä-Pohjanmaa - Södra Österbotten	456	510	306	334	150	176
Pohjanmaa - Österbotten	697	663	476	446	221	217
Keski-Pohjanmaa - Mellersta Österbotten	205	237	144	155	61	82
Pohjois-Pohjanmaa - Norra Österbotten	1 286	1 319	910	939	376	380
Kainuu - Kajanaland	228	237	159	161	69	76
Lappi - Lappland	745	752	580	540	165	212
Ahvenanmaa - Åland	45	46	40	36	5	10
%						
Yhteensä - Totalt	100	100	100	100		
Muu Uusimaa - Övriga Nyland	46,9	46,7	59,7	58,1		
Muu Itä-Uusimaa - Övriga Öster Nyland	3,5	3,0	4,4	4,1		
Varsinais-Suomi - Egentliga Finland	6,1	6,2	4,3	4,6		
Satakunta	2,0	1,8	1,5	1,4		
Kanta-Häme - Tavastland	2,6	2,4	2,8	3,1		
Pirkanmaa - Birkaland	6,1	6,6	4,3	4,8		
Päijät-Häme	3,5	3,5	3,0	2,8		
Kymenlaakso - Kymmenedalen	3,0	3,2	2,0	2,1		
Etelä-Karjala - Södra Karelen	2,4	2,2	1,4	1,6		
Etelä-Savo - Södra Savolax	2,1	2,1	1,5	1,5		
Pohjois-Savo - Norra Savolax	3,1	3,0	2,2	2,3		
Pohjois-Karjala - Norra Karelen	2,3	2,4	1,5	1,6		
Keski-Suomi - Mellersta Finland	3,8	4,1	2,6	2,7		
Etelä-Pohjanmaa - Södra Österbotten	1,6	1,7	1,0	1,2		
Pohjanmaa - Österbotten	2,4	2,3	1,6	1,6		
Keski-Pohjanmaa - Mellersta Österbotten	0,7	0,8	0,5	0,5		
Pohjois-Pohjanmaa - Norra Österbotten	4,4	4,5	3,0	3,3		
Kainuu - Kajanaland	0,8	0,8	0,5	0,6		
Lappi - Lappland	2,6	2,6	1,9	1,9		
Ahvenanmaa - Åland	0,2	0,2	0,1	0,1		

Lähde: Tilastokeskus.

Källa: Statistiskcentralen.

2.36 Helsingin ja Helsingin seudun muiden kuntien välinen muuttoliike 1995–2008 Flyttningsrörelsen mellan Helsingfors och övriga kommuner i Helsingforsregionen Migration between Helsinki and the other municipalities in the Helsinki Region

Alue, josta tai jonne muutettu Område varifrån/dit personen flyttat	Helsinki - Till Helsingfors						Helsingistä - Från Helsingfors					
	Ikä - Ålder						Ikä - Ålder					
	Yhteensä Totalt	-14	15-24	25-39	40-64	65-	Yhteensä Totalt	-14	15-24	25-39	40-64	65-
2008												
Pääkaupunkiseutu												
Huvudstadsregionen	10 332	795	3 853	3 974	1 559	151	12 273	1 414	3 051	5 802	1 798	208
Espoo - Esbo	5 543	359	2 072	2 237	784	91	6 135	630	1 451	3 141	807	106
Vantaa - Vanda	4 569	423	1 683	1 668	740	55	5 990	764	1 564	2 597	972	93
Kauniainen - Grankulla	220	13	98	69	35	5	148	20	36	64	19	9
Muu Helsingin seutu												
Övriga Helsingforsregionen	2 898	226	1 252	908	451	61	3 786	625	684	1 671	737	69
Hyvinkää - Hyvinge	283	21	128	84	44	6	322	42	76	133	64	7
Järvenpää - Träskända	372	22	152	134	59	5	486	67	100	212	98	9
Kerava - Kervo	367	26	143	135	61	2	461	60	113	200	83	5
Kirkkonummi - Kyrkslätt	406	30	181	127	57	11	560	86	87	281	93	13
Mäntsälä	139	19	55	36	21	8	217	45	29	85	56	2
Nurmijärvi	425	22	213	115	65	10	481	98	80	208	87	8
Pornainen - Borgnäs	36	5	19	6	6	-	46	6	9	19	10	2
Sipoo - Sibbo	236	14	101	72	43	6	410	82	49	185	91	3
Tuusula - Tusby	339	29	133	123	48	6	461	80	80	203	87	11
Vihti - Vichtis	295	38	127	76	47	7	342	59	61	145	68	9
Helsingin seutu yhteensä (14)												
Helsingforsregionen (14)												
totalt	13 230	1 021	5 105	4 882	2 010	212	16 059	2 039	3 735	7 473	2 535	277
2007	13 127	1 055	5 024	4 738	2 091	219	17 337	2 324	3 811	8 127	2 775	300
2006	13 314	1 052	5 108	4 783	2 157	214	17 363	2 488	3 711	8 095	2 788	281
2005	13 813	1 123	5 291	5 021	2 155	223	18 569	2 613	3 925	8 805	2 938	288
2004	13 558	1 139	5 150	4 907	2 175	187	17 601	2 480	3 811	8 396	2 671	243
2003	13 184	1 102	5 172	4 665	2 092	153	17 831	2 516	3 829	8 644	2 592	250
2002	13 272	1 140	5 133	4 855	2 006	138	17 685	2 382	4 011	8 521	2 574	197
2001	14 060	1 145	5 301	5 317	2 120	177	16 813	2 486	3 703	8 127	2 306	191
2000	12 358	1 045	4 680	4 560	1 938	135	14 893	2 249	3 312	7 071	2 089	172
1999	12 405	1 103	4 605	4 537	2 002	158	14 388	2 404	3 249	7 346	2 102	183
1998	12 416	1 259	4 525	4 444	2 021	167	14 029	2 173	3 048	6 707	1 941	160
1997	11 714	1 099	4 134	4 451	1 840	190	13 115	2 211	2 634	6 296	1 800	174
1996	12 331	1 314	4 226	4 631	1 983	177	12 998	2 151	2 589	6 106	1 947	205
1995	11 735	1 288	3 960	4 527	1 795	165	11 435	1 834	2 262	5 320	1 820	199
	%:a kaikista Helsinkiin/Helsingistä muuttaneista ikäryhmittäin I % av alla som flyttat till/från Helsingfors efter åldersgrupper											
2008												
Pääkaupunkiseutu												
Huvudstadsregionen	27,9	26,4	26,5	28,1	32,8	27,0	37,8	37,6	36,6	40,8	33,1	28,8
Muu Helsingin seutu												
Övriga Helsingforsregionen	7,8	7,5	8,6	6,4	9,5	10,9	11,7	16,6	8,2	11,7	13,6	9,6
Helsingin seutu yhteensä (14)												
Helsingforsregionen totalt	35,8	34,0	35,2	34,5	42,3	37,9	49,5	54,2	44,8	52,5	46,7	38,4
2007	36,6	37,3	35,7	34,8	44,0	38,3	52,5	57,3	46,9	55,9	49,9	39,2
2006	38,4	38,8	37,4	36,5	46,1	38,5	53,6	59,1	47,6	57,2	51,1	37,6
2005	40,7	41,4	39,6	39,4	47,2	40,1	55,6	59,4	49,9	59,3	52,9	41,0
2004	42,4	44,6	40,6	41,6	48,9	36,5	52,7	57,6	48,5	56,1	48,1	35,6
2003	42,6	44,9	40,8	41,8	49,2	37,1	54,9	59,7	50,2	58,8	49,5	34,8
2002	41,4	43,6	38,9	41,8	48,0	30,9	53,7	57,6	49,8	57,3	48,9	31,3
2001	40,6	42,0	38,0	40,8	47,3	37,0	53,7	58,2	48,2	57,5	49,5	34,7
2000	38,3	42,1	35,5	37,9	46,5	32,0	51,3	56,3	47,6	54,6	46,0	30,5
1999	39,2	43,4	35,6	38,9	49,5	36,1	55,5	60,6	49,4	59,8	50,4	34,3
1998	39,9	44,3	37,0	38,9	49,6	33,6	55,4	58,9	50,4	59,7	50,1	32,7
1997	39,8	41,5	36,3	40,1	48,6	36,5	55,4	61,4	50,5	59,0	48,5	36,6
1996	41,6	44,5	38,3	41,5	49,7	35,3	54,0	60,2	52,5	55,9	47,7	35,1
1995	41,6	43,3	38,0	42,0	50,0	35,9	55,2	56,1	55,3	56,8	52,1	39,6

Lähde: Tilastokeskus.
Källa: Statistikcentralen.

2.37 Pääkaupunkiseudun, muun Helsingin seudun ja Helsingin seudun muuttoliike 1999–2008 Flyttningsrörelsen mellan Huvudstadsregionen, övriga Helsingforsregionen och Helsingforsregionen 1999–2008 • Migration

	1999	2000	2001	2002	2003	2004	2005	2006	2007	2008
Pääkaupunkiseutu										
Huvudstadsregionen										
Tulomuutot - Inflyttade	35 788	36 700	37 997	35 717	33 871	35 311	34 704	39 320	41 693	42 855
Lähtömuutot - Utflyttade	28 286	31 302	33 313	33 430	34 233	36 037	38 236	35 337	37 025	36 132
Nettomuutto - Flyttningsnetto	7 502	5 398	4 684	2 287	-362	-726	-3 532	3 983	4 668	6 723
Muu Helsingin seutu										
Övriga Helsingforsregionen										
Tulomuutot - Inflyttade	12 967	13 013	14 406	14 058	14 552	14 894	14 732	15 979	16 641	15 170
Lähtömuutot - Utflyttade	10 927	10 997	11 884	12 148	12 105	13 005	11 200	13 411	13 588	13 017
Nettomuutto - Flyttningsnetto	2 040	2 016	2 522	1 910	2 447	1 889	3 532	2 568	3 053	2 153
Helsingin seutu										
Helsingforsregionen										
Tulomuutot - Inflyttade	36 093	36 994	38 405	35 507	33 552	35 004	37 924	39 442	42 049	43 412
Lähtömuutot - Utflyttade	26 551	29 580	31 199	31 310	31 467	33 841	32 881	32 891	34 328	34 536
Nettomuutto - Flyttningsnetto	9 542	7 414	7 206	4 197	2 085	1 163	5 043	6 551	7 721	8 876

Lähde: Tilastokeskus.

Källa: Statistikcentralen.

2.38 Helsingin seudun kuntien, Tampereen, Turun ja Oulun muuttoliike 2008 • Flyttnings- rörelsen mellan Helsingforsregionen, Tammerfors, Åbo och Uleåborg • Migration

	Tulomuutot Inflyttade		Lähtömuutot Utflyttade		Nettomuutto Flyttningsnetto	
	Yhteensä Totalt	Helsingistä Från Helsingfors	Yhteensä Totalt	Helsinkiin Till Helsingfors	Yhteensä Totalt	Helsinki Helsingfors
Helsinki - Helsingfors	36 970	–	32 471	–	4 499	–
Espoo - Esbo	16 749	6 135	15 587	5 543	1 162	592
Vantaa - Vanda	14 168	5 990	13 123	4 569	1 045	1 421
Kauniainen - Grankulla	806	148	789	220	17	-72
Hyvinkää - Hyvinge	2 572	322	2 334	283	238	39
Järvenpää - Träskända	2 518	486	2 508	372	10	114
Kerava - Kervo	2 476	461	2 316	367	160	94
Kirkkonummi - Kyrkslätt	2 639	560	2 146	406	493	154
Mäntsälä	1 234	217	916	139	318	78
Nurmijärvi	2 153	481	2 070	425	83	56
Pornainen - Borgnäs	299	46	275	36	24	10
Sipoo - Sibbo	1 199	410	944	236	255	174
Tuusula - Tusby	2 485	461	2 300	339	185	122
Vihti - Vichtis	1 903	342	1 516	295	387	47
Tampere - Tammerfors	14 359	978	13 412	1 505	947	-527
Turku - Åbo	11 186	856	10 938	1 278	248	-422
Oulu - Uleåborg	10 118	549	9 257	810	861	-261

Lähde: Tilastokeskus.

Källa: Statistikcentralen.

2.39 Ulkomainen muuttoliike kansalaisuuden ja iän mukaan 2008 • Utländska flyttningsrörelse efter medborgarskap och ålder • International migration by citizenship and age

Kansalaisuus Medborgarskap	Yhteensä Totalt	Ikä, vuotta - Ålder, år						
		0-6	7-15	16-29	30-44	45-64	65-74	75-
Tulomuutto - Inflyttade								
Yhteensä - Totalt	7 538	709	489	3 284	2 235	718	75	28
Suomi - Finland	2 081	319	141	615	638	305	50	13
Eurooppa (pl. Suomi) - Europa (exl. Finland)	2 861	201	171	1 299	839	328	11	12
EU-maat - EU-länder	2 121	140	116	977	632	245	6	5
Ruotsi - Sverige	188	12	6	61	78	27	1	3
Tanska - Danmark	37	4	3	15	9	6	-	-
Viro - Estland	807	76	81	244	249	156	1	-
Muut v. 2004 liittyneet maat								
Övriga länder som inträtt år 2004	258	17	7	142	70	21	-	1
Muu Pohj.- ja Länsi-Eurooppa								
Övriga Norr- och Vesteuropa	42	2	1	26	11	2	-	-
Norja ja Islanti - Norge och Island	28	2	1	16	7	2	-	-
Muu Eurooppa - Övriga Europa	698	59	54	296	196	81	5	7
Venäjä - Ryssland	578	52	50	226	167	71	5	7
Afrikka - Afrika	646	62	88	351	133	10	2	-
Pohjois-Amerikka - Nordamerika	186	9	7	72	74	21	2	1
Latinalainen Amerikka - Latinamerika	134	4	4	84	34	7	-	1
Kaakkois- ja Itä-Aasia - Sydöst- och Östasien	597	25	38	310	207	17	-	-
Keski- ja Länsi-Aasia - Central- och Västasien	926	78	34	505	280	19	9	1
Australia ja Oseania - Australien och Oceanien	48	3	-	31	10	4	-	-
Valtioton ja tuntematon								
Utan medborgarskap och okänt	59	8	6	17	20	7	1	-
Lähtömuutto - Utflyttade								
Yhteensä - Totalt	4 083	313	220	1 319	1 582	577	49	23
Suomi - Finland								
Eurooppa (pl. Suomi) - Europa (exl. Finland)	2 233	220	151	803	732	283	29	15
EU-maat - EU-länder	959	54	28	292	403	164	13	5
Ruotsi - Sverige	754	45	16	250	321	109	8	5
Tanska - Danmark	104	7	1	38	37	18	2	1
Viro - Estland	16	-	-	10	4	2	-	-
Muut v. 2004 liittyneet maat	169	11	6	43	63	39	5	2
Övriga länder som inträtt år 2004								
Muu Pohj.- ja Länsi-Eurooppa	107	8	3	36	51	9	-	-
Övriga Norr- och Vesteuropa								
Norja ja Islanti - Norge och Island	38	5	1	14	13	5	-	-
Muu Eurooppa - Övriga Europa	25	2	1	11	7	4	-	-
Venäjä - Ryssland	167	4	11	28	69	50	5	-
Afrikka - Afrika	146	4	11	24	65	40	2	-
Pohjois-Amerikka - Nordamerika	91	3	11	21	44	12	-	-
Latinalainen Amerikka - Latinamerika	170	6	5	42	71	42	3	1
Kaakkois- ja Itä-Aasia - Sydöst- och Östasien	55	2	3	15	29	6	-	-
Keski- ja Länsi-Aasia - Central- och Västasien	298	16	15	64	159	41	2	1
Australia ja Oseania - Australien och Oceanien	239	12	7	70	128	20	1	1
Valtioton ja tuntematon	29	-	-	9	12	7	1	-
Utan medborgarskap och okänt	9	-	-	3	4	2	-	-

Lähde: Tilastokeskus.
Källa: Statistikcentralen.

3. Asuminen • Boende • Housing

Asuminen

Asumistasoa kuvataan asutokuntien asumisväljyyttä ja asumisen varustetasoa kuvaavilla tunnusluvuilla.

Asumisväljyyttä kuvataan huoneiston koon ja siinä asuvien henkilöiden lukumäärän välisenä suhdelukuna. Huoneiston koko voidaan ilmoittaa joko huonelukuna tai huoneiston pinta-alana.

Asunnon varustetasoja ovat:

- **hyvin varustettu asunto:** asunnossa on vesijohto, viemäri, lämminvesi, WC, peseytymistilat (joko suihku/kylpyhuone tai huoneistokohtainen sauna) ja keskus- tai sähkölämmitys
- **puutteellisesti varustettu asunto:** asunnosta puuttuu vain peseytymistilat ja/tai keskuslämmitys (tai sähkölämmitys)
- **erittäin puutteellisesti varustettu asunto:** asunnosta puuttuu jokin seuraavista varusteista: vesijohto, viemäri, lämminvesi tai WC

Asumistukea koskevat luvut sisältävät asumistukilain mukaisen asumistuen. Eläkkeensaajien ja opiskelijoiden asumistuki ei sisälly lukuihin.

Asunnolla eli asuinhuoneistolla tarkoitetaan keittiöllä, keittokomerolla tai keittotilalla varustettua yhden asuinhuoneen tai useampia käsittävää, ympärivuotiseen asumiseen tarkoitettua kokonaisuutta, jonka huoneistoala on vähintään 7 m². Jokaisella asunnolla on oltava oma välitön sisäänkäynti ulkoa, porraskäytävästä tai siihen verrattavasta tilasta.

Asuntojen hintatilasto kuvaa vanhojen osakehuoneistojen velattomia neliöhintoja. Tilasto laaditaan verohallinnon varainsiirtoverolaskelmia varten kerätyistä hintatiedoista.

Asuntokunnan muodostavat kaikki samassa asuinhuoneistossa vakinaisesti asuvat henkilöt.

Ei vakinaisessa asuinkäytössä on asunto, jossa ei Väestörekisterikeskuksen väestötietojärjestelmän mukaan asu yhtään henkilöä vakituisesti tai tilapäisesti.

Huone on ikkunallinen tila, jonka lattiapinta-ala on vähintään 7 m² ja keskikorkeus vähintään 2 metriä.

Keittiö on huone, joka on sisustettu ruuanlaittoa varten.

Keittokomero on alle 7 m²:n suuruinen ruuanlaittoa varten sisustettu keittotila.

Rakennusvuodella tarkoitetaan vuotta, jona rakennus on valmistunut käyttökuntoon. Jos rakennusvuosi on aikaisempi kuin 1980 on rakennusvuodeksi voitu ilmoittaa peruskorjausvuosi.

Vuokratilasto perustuu Tilastokeskuksen kuukausittain työvoimatutkimuksen yhteydessä keräämiin vuokratietoihin. Työvoimatutkimuksen haastatteluaineiston lisäksi vuokratilaston laadinnassa käytetään Kansaneläkelaitoksen asumistukirekisteriä ja Tilastokeskuksen asuntokanta- ja väestörakennearineistoa. Uusi vuokrasuhde on vuokrasuhde, joka on alkanut tilastovuoden aikana.

Boende

Boendestandarden beskrivs medelst karakteristika för bostadshushållens boendetrymme och bostädernas utrustning.

Boendetrymmet är förhållandet mellan lägenhetens storlek och antalet personer som bor i den. Lägenhetens storlek kan uppges antingen i antal rum eller i golvyta.

Bostadens utrustningsnivå kan vara:

- **välutrustad:** bostaden har vattenledning, avlopp, varmvatten, WC, tvättutrymmen (antingen dusch/badrum eller bastu i lägenheten) och central- eller elvärme
- **bristfällig:** bostaden saknar endast tvättutrymmen och/eller central- eller elvärme.
- **mycket bristfällig:** bostaden saknar någon av följande bekvämligheter: vattenledning, avlopp, varmvatten eller WC.

Talen för bostadsbidraget avser det bidrag Lagen om bostadsbidrag nämner. De upptar inte bostadsbidrag för pensionärer och studerande.

Med bostad alias bostadslägenhet avses en helhet avsedd för boende året runt med en lägenhetsyta på minst 7 m² omfattande ett eller flera bostadsrum jämte kök, kokvrå eller kokutrymme. Varje bostad skall ha en egen direkt ytterdörr som vätter antingen rakt ut eller till trapppgång eller motsvarande utrymme.

Prisstatistiken om bostäder beskriver de skuldfria kvadratmeterpriserna på begagnade aktielägenheter. Statistiken uppgörs på grundval av de prisuppgifter som samlas in för skatteförvaltningens beräkningar av skatt på överförda medel.

Ett bostadshushåll inbegriper alla de personer som varaktigt bor i samma bostadslägenhet.

Ej i varaktigt bostadsbruk är bostad där det enligt Befolkningsregistercentralens befolkningsdatasystem inte bor någon vare sig varaktigt eller tillfälligt.

Ett rum är ett med fönster försett utrymme vars golvyta är minst 7 m² och medelhöjden minst 2 meter.

Ett kök är ett rum som är inrett för matlagning.

En kokvrå är ett under 7 m² stort utrymme inrett för matlagning.

Med **byggår** avses det år då byggnaden blivit färdig att tas i bruk. Om det angivna byggåret är före 1980 kan det hända att året för senaste grundliga renovering angivits som byggår.

Hysesstatistiken bygger på de uppgifter Statistikcentralen månatligen samlar in i samband med sin arbetskraftsutredning. Hysesstatistiken görs upp på grundval av dels de intervjuer som görs vid arbetskraftsutredningen, dels Folkpensionsanstaltens register om bostadsstöd och dels Statistikcentralens uppgifter om bostadsbestånd och befolkningsstruktur. Som nytt hyresförhållande betraktas sådant som börjat under statistikåret.

Asuntojen keskokoko 31.12.2008
Bostädernas medelstorlek
 Average size of dwellings

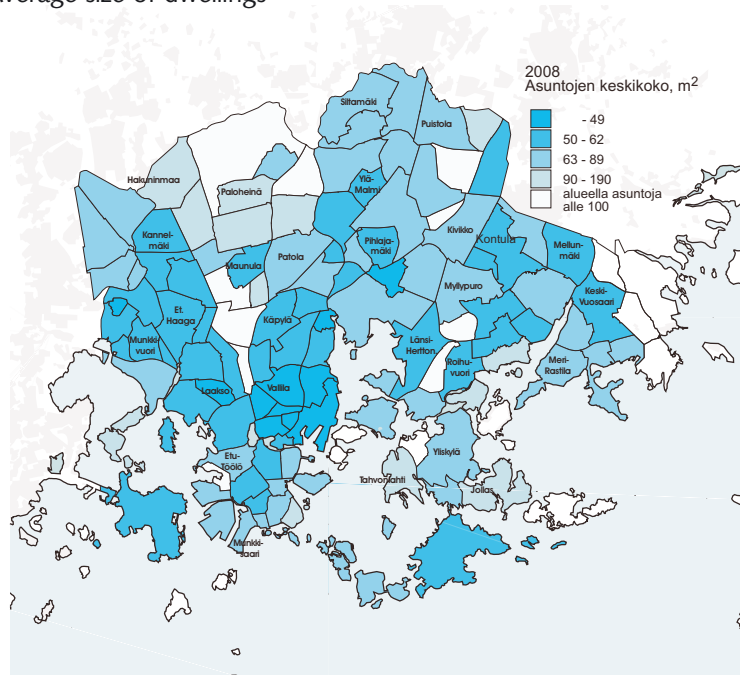

Lähde: Tilastokeskus, Asuntokantatilastot.
 Källa: Statistikcentralen, Statistik om bostadsbeståndet.

Asuntokanta hallintaperusteen mukaan 2008
Bostäder efter upplåtelseforma
 Dwellings by tenure status

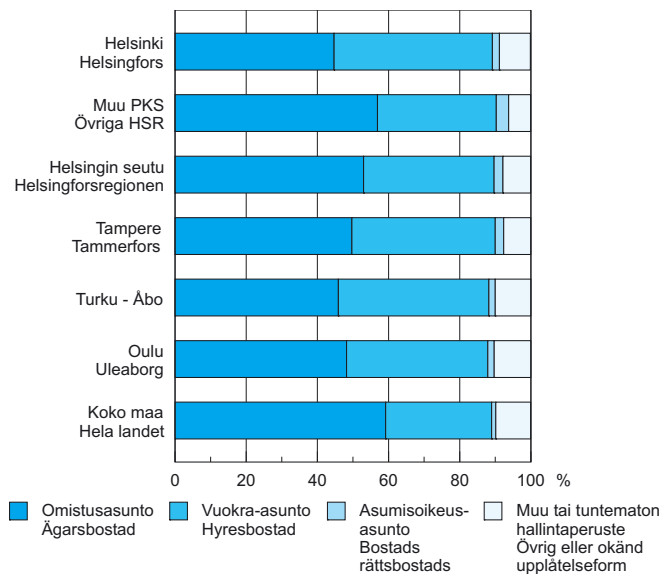

Lähde: Tilastokeskus, vuokratilastot.
 Källa: Statistikcentralen, hyresstatistik.

3.1 Asuntokanta rakennusvuoden mukaan 2008: Helsinki, muu pääkaupunkiseutu, Helsingin seutu, Tampere, Turku, Oulu ja koko maa • Bostäder efter byggnadsår 2008: Helsingfors, övriga huvudstadsregionen, Helsingforsregionen, Tammerfors, Åbo, Uleåborg och hela landet

Dwellings by year of completion or thorough repair

	Helsinki Helsingfors	Muu PKS Övriga HSR	Helsingin seutu Helsingfors regionen	Tampere Tammerfors	Turku Åbo	Oulu Uleåborg	Koko maa Hela landet
Asuinhuoneistoja yhteensä¹ Bostadslägenheter totalt	323 416	208 493	655 379	119 231	105 153	76 784	2 767 925
Vuosi - År							
-1920	18 015	875	21 136	2 149	4 087	495	94 082
1921-1929	23 242	268	24 466	3 053	4 372	302	57 594
1930-1939	24 069	872	26 639	3 394	1 936	788	77 466
1940-1949	9 333	1 655	14 642	3 726	3 236	1 485	109 552
1950-1959	39 562	8 799	56 459	11 897	12 092	6 227	273 086
1960-1969	60 488	24 261	96 426	19 275	20 647	11 226	373 303
1970-1979	42 702	54 127	123 297	24 116	23 287	15 151	592 752
1980-1989	39 590	42 620	108 402	18 389	11 941	13 433	510 991
1990-1999	36 856	37 864	94 065	15 609	13 549	12 463	351 119
2000-2007	26 615	33 518	78 784	14 882	6 385	13 235	262 081
2008	2 462	2 984	7 584	1 549	590	1 190	29 817
	%						
-1920	5,6	0,4	3,2	1,8	3,9	0,6	3,4
1921-1929	7,2	0,1	3,7	2,6	4,2	0,4	2,1
1930-1939	7,4	0,4	4,1	2,8	1,8	1,0	2,8
1940-1949	2,9	0,8	2,2	3,1	3,1	1,9	4,0
1950-1959	12,2	4,2	8,6	10,0	11,5	8,1	9,9
1960-1969	18,7	11,6	14,7	16,2	19,6	14,6	13,5
1970-1979	13,2	26,0	18,8	20,2	22,1	19,7	21,4
1980-1989	12,2	20,4	16,5	15,4	11,4	17,5	18,5
1990-1999	11,4	18,2	14,4	13,1	12,9	16,2	12,7
2000-2007	8,2	16,1	12,0	12,5	6,1	17,2	9,5
2008	0,8	1,4	1,2	1,3	0,6	1,5	1,1

¹Ml. huoneistot, joiden rakennusvuosi on tuntematon. - Inkl. lägenheter, vilkas byggnadsår är okänt.

Lähde: Tilastokeskus, Asuntokantatilasto.

Källa: Statistikcentralen, Statistik om bostadsbeståndet.

3.2 Asuntokanta talotyyppin mukaan: Helsinki 1970–2008 Helsingin seutu, Tampere, Turku, Oulu ja koko maa 2008 • Bostadsbestånd efter hustyp: Helsingfors 1970–2008, Helsingforsregionen, Tammerfors, Åbo, Uleåborg och hela landet 2008 Dwellings by type of building

	Asuinhuoneistoja yhteensä ¹ Bostadslägenheter totalt ¹	Talotyyppi - Hustyp				
		Pientalot - Småhus			Rivitalot Radhus	Kerrostalot tai muut asuinrakennukset Flervåningshus eller övriga bostadsbyggnader
Yhteensä Totalt	1–2 perheen talot Hus för 1–2 familjer					
Helsinki - Helsingfors						
1970	189 734	18 634	15 444	3 190	167 430	3 060
1980	221 341	22 540	14 621	7 919	194 547	4 254
1985	240 942	28 884	17 196	11 688	203 866	7 757
1990	259 033	32 833	19 346	13 487	220 376	5 746
1995	281 358	34 963	20 444	14 519	239 303	7 092
2000	296 013	37 664	21 472	16 192	253 315	5 034
2001	300 721	38 358	21 828	16 530	257 974	4 389
2002	305 133	38 952	21 974	16 978	261 403	4 778
2003	309 144	39 487	22 240	17 247	265 014	4 643
2004	311 617	39 837	22 407	17 430	267 168	4 612
2005	313 695	40 850	23 211	17 639	268 212	4 633
2006	317 745	41 400	23 519	17 881	272 117	4 228
2007	320 410	41 826	23 743	18 083	274 484	4 100
2008	323 416	42 381	24 127	18 254	276 931	4 104
	%					
1970	100	9,8	8,1	1,7	88,2	1,6
1980	100	10,2	6,6	3,6	87,9	1,9
1985	100	12,0	7,1	4,9	84,6	3,2
1990	100	12,7	7,5	5,2	85,1	2,2
1995	100	12,4	7,3	5,2	85,1	2,5
2000	100	12,7	7,3	5,5	85,6	1,7
2001	100	12,8	7,3	5,5	85,8	1,5
2002	100	12,8	7,2	5,6	85,7	1,6
2003	100	12,8	7,2	5,6	85,7	1,5
2004	100	12,8	7,2	5,6	85,7	1,5
2005	100	13,0	7,4	5,6	85,5	1,5
2006	100	13,0	7,4	5,6	85,6	1,3
2007	100	13,1	7,4	5,6	85,7	1,3
2008	100	13,1	7,5	5,6	85,6	1,3
2008						
Muu PKS - Övriga HSR	100	40,9	26,5	14,4	58,2	0,9
Helsingin seutu						
Helsingforsregionen	100	32,0	21,4	10,7	66,8	1,2
Tampere - Tammerfors						
Turku - Åbo	100	25,3	14,7	10,6	72,2	2,5
Oulu - Uleåborg	100	25,9	12,9	13,0	72,2	1,9
Koko maa - Hela landet						
	100	54,0	40,2	13,8	44,0	2,0

¹Ml. huoneistot, joiden talotyyppi on tuntematon. - Inkl. lägenheter, vilkas hustyp är okänd.

Lähde: Väestölaskennat ja Tilastokeskus, Asuntokantatilastot.

Källa: Folkräkningarna och Statistikcentralen, Statistik om bostadsbeståndet.

3.3 Asuntokanta hallintaperusteen mukaan: Helsinki 1950–2008, Helsingin seutu, Tampere, Turku, Oulu ja koko maa 2008 • Bostäder efter upplåtelseform: Helsingfors 1950–2008, samt i Helsingforsregionen, Tammerfors, Åbo, Uleåborg och hela landet 2008 • Dwellings by tenure status

	Kaikki asuinhuoneistot Samtliga bostads-lägenheter	Omistus-asunto Ägar-bostad	Vuokra-asunto Hyres-bostad	siitä - därav			Asumis-oikeus-asunto Bostads-rätts-bostad	Muu tai tunt. hallintaperuste Övrig eller okänd upplåtelseform
				arava-vuokra-asunto arava-hyresbostäder	korkotuki-vuokra-asunto rättestödd hyresbostad	muu vuokra-asunto övrig hyresbostad		
Helsinki - Helsingfors								
1950	105 883	25 748	79 744					391
1960	145 470	59 312	83 900					2 258
1970	189 734	81 618	102 079					6 037
1980	221 341	110 095	94 444					16 802
1985	240 942	124 357	92 056					24 529
1990	259 033	141 785	98 670	42 803	..	55 867	..	22 893
1995	281 358	134 315	124 983	49 094	..	75 889	1 000	21 060
2000	296 013	128 020	138 533	56 829	9 009	72 695	4 752	24 708
2001	300 721	131 562	138 142	58 970	8 444	70 728	5 111	25 906
2002	305 133	128 698	145 332	57 892	8 669	78 771	5 661	25 442
2003	309 144	129 035	147 414	59 808	8 714	78 892	5 961	26 734
2004	311 617	129 843	148 637	60 322	9 060	79 255	6 273	26 864
2005	313 695	141 165	141 277	57 512	12 343	71 422	6 300	24 953
2006	317 745	142 341	142 855	57 482	12 182	73 191	6 349	26 200
2007	320 410	143 089	143 841	55 940	14 622	73 279	6 560	26 920
2008	323 416	144 401	144 305	55 916	14 664	73 725	6 632	28 078
	%							
1950	100	24,3	75,3					0,4
1960	100	40,8	57,7					1,6
1970	100	43,0	53,8					3,2
1980	100	49,7	42,7					7,6
1985	100	51,6	38,2					10,2
1990	100	54,7	38,1	16,5	..	21,6	..	8,8
1995	100	47,7	44,4	17,4	..	27,0	0,4	7,5
2000	100	43,2	46,8	19,2	3,0	24,6	1,6	8,3
2001	100	43,7	45,9	19,6	2,8	23,5	1,7	8,6
2002	100	42,2	47,6	19,0	2,8	25,8	1,9	8,3
2003	100	41,7	47,7	19,3	2,8	25,5	1,9	8,6
2004	100	41,7	47,7	19,4	2,9	25,4	2,0	8,6
2005	100	45,0	45,0	18,3	3,9	22,8	2,0	8,0
2006	100	44,8	45,0	18,1	3,8	23,0	2,0	8,2
2007	100	44,7	44,9	17,5	4,6	22,9	2,0	8,4
2008	100	44,6	44,6	17,3	4,5	22,8	2,1	8,7
2008								
Muu PKS - Övriga HSR	100	56,9	33,4	16,8	4,6	12,0	3,5	6,2
Helsingin seutu								
Helsingforsregionen	100	53,0	36,7	16,0	4,0	16,7	2,5	7,8
Tampere - Tammerfors								
Turku - Åbo	100	49,7	40,3	15,3	5,0	20,0	2,4	7,6
Oulu - Uleåborg	100	45,9	42,3	14,1	5,3	22,9	1,8	10,0
Koko maa - Hela landet								
	100	59,2	29,8	13,9	2,3	13,5	1,2	9,9

Lähde: Väestölaskennat sekä Tilastokeskus, Asuntokantatilastot.

Källa: Folkräkningarna samt Statistikcentralen, Statistik om bostadsbeståndet.

3.4 Asuntokunnat asunnon varustetason mukaan: Helsinki 1990–2008, muu pääkaupunkiseutu, Tampere, Turku, Oulu ja koko maa 2008 • Bostadshushåll efter bostadens utrustningsnivå: Helsingfors 1990–2008, övriga huvudstadsregionen, Tammerfors, Åbo, Uleåborg och hela landet 2008 • Dwelling households by level of equipment

	Kaikki asuntokunnat Samtliga bostadshushåll	Asunnon varustetaso - Bostadens utrustningsnivå					
		Hyvin varustettu Välutrustad		Puutteellisesti varustettu Bristfälligt utrustad		Erittäin puutteellisesti varustettu Ytterst bristfälligt utrustad	
		Luku Antal	%	Luku Antal	%	Luku Antal	%
Helsinki - Helsingfors							
1990	240 550	224 825	93,5	9 714	4,0	4 685	1,9
1995	262 795	247 626	94,2	9 421	3,6	5 748	2,2
2000	277 647	263 032	94,7	9 149	3,3	5 466	2,0
2001	282 251	267 675	94,8	9 074	3,2	5 502	1,9
2002	284 449	268 093	94,2	8 993	3,2
2003	286 167	271 922	95,0	8 869	3,1	5 376	1,9
2004	288 215	274 394	95,2	8 725	3,0	5 096	1,8
2005	291 177	278 616	95,7	9 402	3,2	3 159	1,1
2006 ¹	293 880	281 301	95,7	12 579	4,3		
2007 ¹	296 013	283 532	95,8	12 481	4,2		
2008 ²	299 233	286 665	95,8	12 568	4,2		
2008							
Muu PKS - Övriga HSR	197 361	192 883	97,7	4 478	2,3		
Helsingin seutu							
Helsingfors regionen	622 588	597 510	96,0	25 078	4,0		
Tampere - Tammerfors	109 181	102 334	93,7	6 847	6,3		
Turku - Åbo	94 204	87 799	93,2	6 405	6,8		
Oulu - Uleåborg	67 865	65 422	96,4	2 443	3,6		
Koko maa - Hela landet	2 499 332	2 263 639	90,6	235 693	9,4		

¹Vuodesta 2006 alkaen luokat puutteellisesti varustettu ja erittäin puutteellisesti varustettu on yhdistetty. - Sedan år 2006 är kategorierna bristfälligt utrustad och mycket stfälligt utrustad sammanslagna.

²Lukuihin sisältyy 642 Sipoosta ja Vantaalta 1.1.2009 kuntaliitoksessa Helsinkiin liitetyllä alueella asuvaa asuntokuntaa, jotka Tilastokeskuksen tilastoinnissa on jo sisällytetty 31.12.2008 Helsingin tietoihin. - Talen inbegriper 642 bostadshushåll som i och med införlivandet av områden i Sibbo och Vanda blev helsingforsbor den 1.1.2009. I Statistikcentralens siffror noteras de som helsingforsbor redan 31.12.2008.

Lähde: Väestölaskennat ja Tilastokeskus, (Aluetietokanta) ALTIKA.

Källa: Folkräkningarna och Statistikcentralen, (Regionala databasen) ALTIKA.

3.5 Asuntokanta pinta-alan mukaan 1970–2008 • Bostadsbestånd efter golvyta • Dwellings by the floor area

	1970	1980	1990	2000	2008	1970	1980	1990	2000	2008
	Luku - Antal					%				
Asuinhuoneistoja yhteensä¹										
Bostadslägenheter totalt¹	189 734	221 341	259 033	296 013	324 110	100	100	100	100	100
Pinta-ala - Golvyta, m ²										
-19	5 096	3 408	2 991	2 613	35 395	2,7	1,5	1,2	0,9	10,9
20–29	32 550	32 834	32 780	32 378	38 853	17,2	14,8	12,7	10,9	12,0
30–39	28 085	31 593	34 692	36 637	49 190	14,8	14,3	13,4	12,4	15,2
40–49	30 338	32 427	35 460	44 180	52 673	16,0	14,7	13,7	14,9	16,3
50–59	30 145	35 784	42 442	48 681	35 281	15,9	16,2	16,4	16,4	10,9
60–69	19 285	24 106	28 498	32 788	37 700	10,2	10,9	11,0	11,1	11,6
70–79	14 151	20 746	28 163	34 462	22 675	7,5	9,4	10,9	11,6	7,0
80–89	9 306	12 187	16 484	19 991	16 958	4,9	5,5	6,4	6,8	5,2
90–99	6 017	8 732	11 641	14 682	24 286	3,2	3,9	4,5	5,0	7,5
100–139	9 896	13 332	17 324	20 512	9 286	5,2	6,0	6,7	6,9	2,9
140–	4 556	5 699	6 880	7 612		2,4	2,6	2,7	2,6	

¹Ml. huoneistot, joiden pinta-ala on tuntematon. - Inkl. lägenheter, vilkas golvyta är okänd.

²Lukuihin sisältyy 694 Sipoosta ja Vantaalta 1.1.2009 kuntaliitoksessa Helsinkiin liitetyllä alueella olevaa asuntoa, jotka Tilastokeskuksen tilastoinnissa on jo sisällytetty 31.12.2008 Helsingin tietoihin. - Talen inbegriper 694 bostäder som i och med införlivandet av områden i Sibbo och Vanda blev belägna i Helsingforsbors 1.1.2009. I Statistikcentralens siffror noteras de som belägna i Helsingfors redan 31.12.2008.

Lähde: Tilastokeskus, (Aluetietokanta) ALTIKA.

Källa: Statistikcentralen, (Regionala databasen) ALTIKA.

3.6 Asuntokanta pinta-alan mukaan 2008: Helsinki, muu pääkaupunkiseutu, Tampere, Turku, Oulu ja koko maa • Bostadsbestånd efter golvyta: Helsingfors övriga huvudstadsregionen, Tammerfors, Åbo, Uleåborg och hela landet • Dwellings by the floor area

	Helsinki ¹ Helsingfors ¹	Muu PKS ² Övriga HSR ²	Helsingin seutu Helsingfors- regionen	Tampere Tammerfors	Turku Åbo	Oulu Uleåborg	Koko maa Hela landet
Asuinhuoneistoja yhteensä ³ Bostadslägenheter totalt ³	324 110	208 493	667 705	119 231	105 153	76 784	2 767 925
	%						
Pinta-ala - Golvyta, m ²							
-29	10,9	2,1	6,3	5,7	7,3	3,8	4,2
30-39	12,0	8,2	9,8	12,6	12,5	10,7	9,2
40-49	15,2	10,2	12,1	12,7	11,8	13,7	9,8
50-59	16,3	15,0	15,1	19,5	17,4	16,7	13,9
60-69	10,9	9,8	10,4	10,5	12,0	10,8	10,2
70-79	11,6	14,8	12,6	12,6	12,2	12,8	11,4
80-89	7,0	9,4	8,0	7,1	7,5	7,0	7,7
90-99	5,2	8,6	6,7	5,5	5,7	5,2	6,5
100-119	5,1	9,3	8,0	6,0	5,6	8,4	11,5
120-139	2,4	5,5	4,5	3,2	2,8	4,7	6,7
140-159	1,2	2,9	2,5	1,8	1,7	2,6	3,5
160-	1,7	3,6	3,4	1,8	2,3	3,3	4,3

¹Lukuihin sisältyy 694 Sipoosta ja Vantaalta 1.1.2009 kuntaliitoksessa Helsinkiin liitettyllä alueella olevaa asuntoa, jotka Tilastokeskuksen tilastoinnissa on jo sisällytetty 31.12.2008 Helsingin tietoihin. - Talen inbegriper 694 bostäder som i och med införlivandet av områden i Sibbo och Vanda blev belägna i Helsingfors bors 1.1.2009. I Statistikcentralens siffror noteras de som belägna i Helsingfors redan 31.12.2008.

²Muu PKS = Espoo, Vantaa ja Kauniainen. - Övriga HSR = Esbo, Vanda och Grankulla.

³Ml. huoneistot, joiden pinta-ala on tuntematon. - Inkl. lägenheter, vilkas golvyta är okänd.

Lähde: Tilastokeskus, (Aluetietokanta) ALTIKA.

Källa: Statistikcentralen, (Regionala databasen) ALTIKA.

3.7 Ei vakinaisessa asuinkäytössä olevat asunnot asunnon pinta-alaluokan mukaan: Helsinki 1980-2008, muu pääkaupunkiseutu, Tampere, Turku, Oulu ja koko maa 2008 • Bostäder som inte är i varaktigt bruk, efter bostadens storleksklass i Helsingfors samt i Helsingforsregionen, Tammerfors, Åbo, Uleåborg och hela landet • Dwellings not in permanent use, by size in Helsinki and in Helsinki Metropolitan Area, Tampere, Turku, Oulu and Finland

Ei vakinaisessa asuinkäytössä - Bostäder som inte är i varaktigt bruk

Pinta-ala - Golvyta, m²

	Yhteensä Totalt	-29	30-39	40-49	50-59	60-69	70-79	80-89	90-99	100-139	140-
Helsinki - Helsingfors											
1980	11 219	3 448	2 091	1 748	1 197	726	491	351	234	486	288
1990	19 047	5 277	3 313	3 048	2 497	1 505	1 023	613	379	741	484
2000	18 366	4 979	3 064	2 909	2 518	1 403	1 098	642	400	773	464
2005	22 518	5 703	3 658	3 511	2 840	1 711	1 397	875	546	1 045	604
2008 ¹	24 877	5 608	3 898	4 007	3 208	1 863	1 748	1 115	689	1 479	809
	% ²	% ³									
1980	5,1	30,7	18,6	15,6	10,7	6,5	4,4	3,1	2,1	4,3	2,6
1990	7,4	27,7	17,4	16,0	13,1	7,9	5,4	3,2	2,0	3,9	2,5
2000	6,2	27,1	16,7	15,8	13,7	7,6	6,0	3,5	2,2	4,2	2,5
2005	7,2	25,3	16,2	15,6	12,6	7,6	6,2	3,9	2,4	4,6	2,7
2008	7,7	22,5	15,7	16,1	12,9	7,5	7,0	4,5	2,8	5,9	3,3
Muu PKS - Övriga HSR	5,3	6,7	13,0	11,8	15,1	9,6	11,0	7,3	6,5	12,2	5,5
Hgin seutu	6,8	15,2	14,4	13,9	13,8	8,6	8,8	5,8	4,2	8,9	4,9
Tampere-Tammerfors	8,4	13,3	21,5	15,3	17,8	8,3	7,8	4,2	2,4	4,8	2,1
Turku-Åbo	10,4	17,6	18,1	13,4	15,9	9,6	9,0	4,5	3,2	4,1	2,1
Oulu-Uleåborg	11,6	8,3	17,6	15,8	17,1	11,0	11,5	6,4	3,6	6,0	1,8
Koko maa - Hela landet	9,7	10,2	15,7	12,9	15,4	11,0	10,0	6,1	4,2	8,7	4,2

¹Lukuihin sisältyy 52 Sipoosta ja Vantaalta 1.1.2009 kuntaliitoksessa Helsinkiin liitettyllä alueella olevaa ei vakinaisessa asuinkäytössä olevaa asuntoa, jotka Tilastokeskuksen tilastoinnissa on jo sisällytetty 31.12.2008 Helsingin tietoihin. - Talen inbegriper 52 bostäder i icke-varaktigt bruk som i och med införlivandet av områden i Sibbo och Vanda blev belägna i Helsingfors den 1.1.2009. I Statistikcentralens siffror noteras de som belägna i Helsingfors redan 31.12.2008.

²Osuus kaikista asunnoista - Andel av samtliga bostäder.

³Osuus kaikista tilapäisesti asutuista ja tyhjästä asunnoista. - Andel av samtliga tillfälligt bebodda samt tomma bostäder.

Lähde: Väestölaskennat sekä Tilastokeskus, (Aluetietokanta) ALTIKA.

Källa: Folkräkningarna samt Statistikcentralen, (Regionala databasen) ALTIKA.

3.8 Asuntokanta huoneluvun mukaan 1960–2008 • Bostadsbestånd efter rumsantal • Dwellings by size of dwelling (number of rooms)

	Kaikki asuin- huoneistot Samtliga bostads- lägenheter	Huoneluku, keittiö pl. - Antal rum, exkl. kök				
		1	2	3	4	5–
1960	145 470	65 291	45 290	20 274	8 769	5 808
1970	188 318	66 591	65 505	32 856	14 188	9 178
1985	240 942	68 140	83 888	50 134	23 577	12 770
1990	259 033	70 243	91 547	55 678	26 533	14 023
1995	281 358	72 064	101 140	59 433	30 984	15 565
1996	282 987	71 470	102 389	60 064	31 419	15 748
1997	285 659	71 536	103 891	60 699	31 869	15 963
1998	290 128	71 983	105 799	61 694	32 523	16 284
1999	292 223	71 670	106 749	62 309	32 950	16 517
2000	296 013	71 996	108 225	63 378	33 856	16 888
2001	300 721	72 396	110 059	64 643	34 617	17 273
2002	305 133	73 291	111 457	65 672	35 314	17 609
2003	309 144	74 001	112 937	66 553	35 905	17 997
2004	311 617	74 233	113 844	67 253	36 325	18 231
2005	313 695	74 262	114 330	67 671	36 798	18 558
2006	317 745	74 918	115 946	68 571	37 468	18 872
2007	320 410	75 446	116 660	69 275	37 926	19 156
2008	323 416	75 727	117 700	70 123	38 513	19 445
	%					
1960	100	44,9	31,1	13,9	6,0	4,0
1970	100	35,4	34,8	17,4	7,5	4,9
1985	100	28,3	34,8	20,8	9,8	5,3
1990	100	27,1	35,3	21,5	10,2	5,4
1995	100	25,6	35,9	21,1	11,0	5,5
1996	100	25,3	36,2	21,2	11,1	5,6
1997	100	25,0	36,4	21,2	11,2	5,6
1998	100	24,8	36,5	21,3	11,2	5,6
1999	100	24,5	36,5	21,3	11,3	5,7
2000	100	24,3	36,6	21,4	11,4	5,7
2001	100	24,1	36,6	21,5	11,5	5,7
2002	100	24,0	36,5	21,5	11,6	5,8
2003	100	23,9	36,5	21,5	11,6	5,8
2004	100	23,8	36,5	21,6	11,7	5,9
2005	100	23,7	36,4	21,6	11,7	5,9
2006	100	23,6	36,5	21,6	11,8	5,9
2007	100	23,5	36,4	21,6	11,8	6,0
2008	100	23,4	36,4	21,7	11,9	6,0

Huom. Vuosien 1960–1990 tiedot on laskettu ko. väestölaskentojen huoneistotyyppitaulukoista.

Anm. Uppgifterna för 1960–1990 har beräknats utg. fr. folkräkningarnas tabeller om lägenhetstyp.

Lähde: Väestölaskennat sekä Tilastokeskus, Asuntokantatilastot.

Källa: Folkräkningarna samt Statistikcentralen, Statistik om bostadsbeståndet.

3.9 Asumistaso huoneluvun mukaan 1920–2008 • Boendestandard efter rumsantal • Housing standard by number of rooms

	Kaikki asuin- huoneistot Samtliga bostadslägenheter	Huoneluku, keittiö ml. - Antal rum, inkl. kök				
		1	2	3	4	5–
Asukkaita huoneistoa kohti - Boende per lägenhet						
1920	4,2	3,4	4,4	4,5	4,9	6,1
1930	3,6	2,6	3,6	4,1	4,6	5,4
1950	3,4	2,4	3,3	3,8	4,4	5,3
1960	3,0	2,0	2,8	3,4	3,8	4,4
1970	2,6	1,6	2,3	2,8	3,4	3,9
1980	2,1	1,2	1,7	2,1	2,8	3,2
1990	2,0	1,2	1,5	1,9	2,5	3,0
2000	1,9	1,1	1,4	1,7	2,4	3,0
2005	1,9	1,1	1,3	1,6	2,3	2,9
2006	1,8	1,1	1,3	1,6	2,3	2,9
2007	1,8	1,1	1,3	1,6	2,3	2,9
2008 ¹	1,9	1,1	1,4	1,6	2,3	2,9
Asukkaita 100 huonetta kohti - Boende per 100 boningsrum						
1920	183	343	218	151	121	96
1930	151	264	179	137	115	88
1950	147	245	166	128	109	93
1960	118	196	142	112	95	79
1970	95	155	114	93	85	70
1980	76	127	88	74	72	58
1990	66	121	76	62	64	53
2000	63	114	70	57	61	55
2005	60	110	67	55	58	54
2006	60	110	67	54	57	54
2007	60	111	67	54	57	54
2008 ¹	60	111	68	55	57	53

¹Lukuihin sisältyy 694 Sipoosta ja Vantaalta 1.1.2009 kuntaliitoksessa Helsinkiin liitettyllä alueella olevaa asuntoa, jotka Tilastokeskuksen tilastoinnissa on jo sisällytetty 31.12.2008 Helsingin tietoihin. - Talen inbegriper 694 bostäder som i och med införlivandet av områden i Sibbo och Vanda blev belägna i Helsingforsbors 1.1.2009. I Statistikcentralens siffror noteras de som belägna i Helsingfors redan 31.12.2008.

Lähde: Väestölaskennat sekä Tilastokeskus, Asuntokantatilastot.
Källa: Folkräkningarna samt Statistikcentralen, Statistik om bostadsbeståndet.

3.10 Asumisväljyyssukuja asuntokunnan henkilöluvun mukaan 1990–2008 • Boendetrymme per person i bostadshushåll av olika storlek • Floor area per person in dwelling households of various sizes

	Asuntokunnat yhteensä Bostadshushåll sammanslagt	Asuntokunnan henkilöluvu - Personer i bostadshushåll						
		1	2	3	4	5	6	7–
m²/asuntokunta - per bostadshushåll								
1990	61,0	45,7	64,6	76,2	87,5	97,1	103,1	109,7
1995	61,6	46,5	67,0	78,2	88,4	97,3	101,1	105,5
2000	62,3	47,3	67,9	79,4	90,0	99,1	101,7	107,5
2005	63,0	48,0	70,1	81,4	93,8	102,5	105,8	109,8
2006	63,1	48,1	70,3	81,5	94,0	103,0	106,1	109,8
2007	63,2	48,2	70,5	81,5	94,1	103,0	104,8	109,9
2008 ¹	63,4	48,4	70,6	81,6	94,8	103,5	105,7	107,8
m²/henkilö - per person								
1990	30,6	45,7	32,3	25,4	21,9	19,4	17,2	10,4
1995	31,9	46,5	33,5	26,1	22,1	19,5	16,9	13,2
2000	32,6	47,3	33,9	26,5	22,5	19,8	16,9	14,9
2005	34,0	48,0	35,0	27,1	23,4	20,5	17,6	13,8
2006	34,1	48,1	35,1	27,2	23,5	20,6	17,7	13,9
2007	34,2	48,2	35,2	27,2	23,5	20,6	17,5	13,7
2008	34,2	48,4	35,3	27,2	23,7	20,7	17,6	13,5

¹Lukuihin sisältyy 642 Sipoosta ja Vantaalta 1.1.2009 kuntaliitoksessa Helsinkiin liitettyllä alueella asuvaa asuntokuntaa, jotka Tilastokeskuksen tilastoinnissa on jo sisällytetty 31.12.2008 Helsingin tietoihin. - Talen inbegriper 642 bostadshushåll som i och med införlivandet av områden i Sibbo och Vanda blev helsingforsbor den 1.1.2009. I Statistikcentralens siffror noteras de som helsingforsbor redan 31.12.2008..

Lähde: Väestölaskennat sekä Tilastokeskus, Asuntokantatilastot.
Källa: Folkräkningarna samt Statistikcentralen, Statistik om bostadsbeståndet.

3.11 Asuntokunnat henkilöluvun ja huoneluvun mukaan: Helsinki, pääkaupunkiseutu ja koko maa 2008 • Bostadshushåll efter personantal och rumsantal : Helsingfors, huvudstadsregionen och hela landet 2008 • Dwelling households by number of person and number of rooms

Huoneistotyyppi Lägenhetstyp	Asuntokunnat yhteensä Bostads- hushåll totalt	Henkilöluku - Antal personer						
		1	2	3	4	5	6	7–
Helsinki¹ - Helsingfors¹								
Yhteensä - Totalt	299 233	147 937	91 116	30 062	20 913	6 606	1 640	959
1h+kk/kt - 1r+kv/ku	48 999	44 124	4 301	412	115	33	8	6
1h+k - 1r+k	16 876	12 586	3 597	488	149	42	10	4
2h+kk/kt - 2r+kv/ku	51 492	35 051	14 182	1 766	359	97	18	19
2h+k - 2r+k	58 175	30 664	22 335	3 692	1 123	260	68	33
3h+k/kk/kt - 3r+k/kv/ku	66 642	17 037	27 654	13 377	6 796	1 355	286	137
4h+k/kk/kt - 4r+k/kv/ku	36 847	5 321	12 397	7 199	8 144	2 725	664	397
5h+k/kk/kt - 5r+k/kv/ku	13 626	1 764	4 529	2 204	3 063	1 443	381	242
6h+k/kk/kt - 6r+k/kv/ku	3 681	496	1 281	553	762	420	119	50
7h+k/kk/kt - 7r+k/kv/ku	1 402	162	428	219	277	190	71	55
Muu tai tuntematon Övrig eller okänd	1 493	732	412	152	125	41	15	16
Pääkaupunkiseutu - Huvudstadsregionen								
Yhteensä - Totalt	496 594	218 828	155 329	57 037	45 016	14 903	3 568	1 913
1h+kk/kt - 1r+kv/ku	64 293	57 961	5 581	534	154	41	13	9
1h+k - 1r+k	21 400	16 261	4 229	614	208	61	21	6
2h+kk/kt - 2r+kv/ku	73 664	50 574	19 948	2 429	512	142	32	27
2h+k - 2r+k	94 411	50 615	35 506	5 913	1 785	427	114	51
3h+k/kk/kt - 3r+k/kv/ku	117 986	27 791	49 498	24 488	12 713	2 648	579	269
4h+k/kk/kt - 4r+k/kv/ku	76 601	9 835	25 730	15 294	17 798	5 824	1 375	745
5h+k/kk/kt - 5r+k/kv/ku	32 289	3 227	10 211	5 439	8 267	3 745	913	487
6h+k/kk/kt - 6r+k/kv/ku	9 589	942	2 933	1 501	2 423	1 328	315	147
7h+k/kk/kt - 7r+k/kv/ku	3 845	339	1 070	574	935	600	182	145
Muu tai tuntematon Övrig eller okänd	2 516	1 283	623	251	221	87	24	27
Koko maa - Hela landet								
Yhteensä - Totalt	2 499 332	1 014 974	822 639	290 820	238 628	92 316	25 408	14 547
1h+kk/kt - 1r+kv/ku	224 169	205 066	16 508	1 680	605	209	59	42
1h+k - 1r+k	106 070	80 280	18 650	3 787	2 134	791	290	138
2h+kk/kt - 2r+kv/ku	228 735	166 619	53 725	6 159	1 566	466	123	77
2h+k - 2r+k	507 708	285 021	175 292	29 333	12 339	3 988	1 162	573
3h+k/kk/kt - 3r+k/kv/ku	565 517	154 409	243 380	96 153	52 622	13 930	3 455	1 568
4h+k/kk/kt - 4r+k/kv/ku	478 014	73 780	188 179	87 052	86 192	30 928	7 938	3 945
5h+k/kk/kt - 5r+k/kv/ku	251 651	27 181	87 088	45 591	56 129	25 397	6 617	3 648
6h+k/kk/kt - 6r+k/kv/ku	75 701	6 892	22 629	12 936	17 506	10 521	3 209	2 008
7h+k/kk/kt - 7r+k/kv/ku	34 403	3 093	8 950	5 426	7 257	5 100	2 250	2 327
Muu tai tuntematon Övrig eller okänd	27 364	12 633	8 238	2 703	2 278	986	305	221

¹Lukuihin sisältyy 642 Sipoosta ja Vantaalta 1.1.2009 kuntaliitoksessa Helsinkiin liitettyllä alueella asuvaa asuntokuntaa, jotka Tilastokeskuksen tilastoinnissa on jo sisällytetty 31.12.2008 Helsingin tietoihin. - Talen inbegriper 642 bostadshushåll som i och med införandet av områden i Sibbo och Vanda blev helsingforsbor den 1.1.2009. I Statistikcentralens siffror noteras de som helsingforsbor redan 31.12.2008.

Lähde: Tilastokeskus, Asuntokantatilastot.

Källa: Statistikcentralen, Statistik om bostadsbeståndet.

3.12 Asutuskanta ja asumisväljyys peruspiireittäin ja osa-alueittain 1990–2008 Bostadsbestånd och boendetrymme distriktsvis och delområdesvis • Dwelling stock and housing space by district and small area

	Kaikki asunnot Bostäder totalt			Pinta-ala/asunto Golvyta/bostad		Pinta-ala/henkilö Golvyta/person	
	1990	2000	2008	1990	2008	1990	2007
Koko kaupunki - Hela staden	259 033	296 013	323 416	60	62,6	30,7	34,0
1. Eteläinen suurpiiri - Södra stordistriktet	58 341	62 675	66 165	62	63,3	36,1	37,5
101 Vironniemen peruspiiri - Estnäs distrikt	6 986	7 119	7 448	69	70,8	36,6	39,2
20 Kruununhaka - Kronohagen	4 379	4 396	4 520	66	68,0	37,2	39,2
10 Kluuvi - Gloet	323	359	287	60	59,3	36,0	33,6
80 Katajanokka - Skatudden	2 284	2 364	2 641	76	76,9	35,8	39,8
102 Ullanlinnan peruspiiri - Ulrikasborgs distrikt	14 902	15 110	16 109	62	64,5	36,3	38,2
30 Kaartinkaupunki - Gardesstaden	582	601	615	73	79,0	38,6	43,9
50 Punavuori - Rödborgen	5 647	5 765	6 134	51	53,3	32,3	34,7
60 Eira	667	692	709	80	79,6	43,3	43,3
70 Ullanlinna - Ulrikasborg	6 775	6 773	7 069	68	68,3	38,7	40,1
90 Kaivopuisto - Brunnsparken	277	299	292	124	125,7	58,9	64,6
204 Munkkisaari - Munkholmen	614	606	895	42	67,7	27,9	30,9
520 Suomenlinna - Sveaborg	333	373	395	60	69,1	26,5	27,9
103 Kampinmalmin peruspiiri - Kampmalmens distrikt	15 330	18 730	19 676	64	63,7	38,8	37,7
40 Kampi - Kampen	7 231	7 421	7 983	56	57,4	34,9	36,5
130 Etu-Töölö - Främre Tölö	8 076	8 590	8 953	70	68,2	42,4	41,1
201 Ruoholahti - Gräsviken	..	1 540	1 543	60	67,1	..	30,8
203 Jätkäsaari - Busholmen	..	1 173	1 173	..	68,5	..	34,1
104 Taka-Töölön peruspiiri - Bortre Tölö distrikt	9 943	10 206	10 483	56	56,9	35,2	36,7
140 Taka-Töölö - Bortre Tölö	9 943	10 206	10 483	56	56,9	35,2	36,7
105 Lauttasaaren peruspiiri - Drumsö distrikt	11 180	11 510	12 449	60	62,2	33,1	36,0
310 Lauttasaari - Drumsö	11 180	11 510	12 449	60	62,2	33,1	36,0
2. Läntinen suurpiiri - Västra stordistriktet	49 261	56 406	59 645	58	59,7	30,1	33,3
201 Reijolan peruspiiri - Grejus distrikt	6 550	9 304	9 866	52	55,0	31,6	32,8
150 Meilahti - Mejlsans	3 374	4 298	4 451	50	54,2	32,0	32,6
160 Ruskeasuon - Brunakärr	1 861	3 705	4 092	55	57,7	30,3	32,8
180 Laakso - Dal	1 315	1 301	1 323	49	49,3	32,9	33,6
202 Munkkiniemen peruspiiri - Munksnäs distrikt	9 444	10 439	10 513	57	67,8	37,2	38,2
301 Vanha Munkkiniemi - Gamla Munksnäs	4 812	5 190	5 154	70	69,7	38,8	39,8
302 Kuusisaari - Granö	179	200	237	175	173,2	67,9	60,1
303 Lehtisaari - Lövä	521	546	558	99	103,0	45,3	45,2
304 Munkkivuori - Munkshöjden	3 110	3 092	3 122	54	54,5	32,0	33,9
305 Niemenmäki - Näshöjden	822	821	852	56	56,2	30,8	35,2
306 Talinranta - Talistranden	..	590	590	..	62,2	..	30,5
203 Haagan peruspiiri - Haga distrikt	15 529	16 175	16 910	51	52,1	29,2	32,4
291 Etelä-Haaga - Södra Haga	7 167	7 712	8 162	49	50,7	29,7	32,1
292 Kivihaka - Stenhagen	584	598	598	50	50,3	28,9	34,3
293 Pohjois-Haaga - Norra Haga	5 416	5 450	5 667	52	51,8	29,4	32,0
294 Lassila - Lassas	2 362	2 415	2 483	58	57,8	27,7	33,8
204 Pitäjänmäen peruspiiri - Sockenbacka distrikt	6 115	7 844	8 563	59	61,6	28,3	32,1
320 Konaala - Kånala	2 348	2 430	2 677	60	63,1	27,0	32,9
461 Pajamäki - Smedjebacka	1 149	1 197	1 235	48	49,9	28,4	31,9
462 Tali	..	565	545	..	61,7	..	29,4
463 Reimarla - Reimars	2 335	2 569	2 609	62	63,7	29,6	33,0
464 Marttila - Martas	139	138	158	76	80,9	28,5	33,0
465 Pitäjänmäen teoll.alue - Sockenbacka ind.omr.	140	945	1 339	58	62,8	27,5	29,8
205 Kaarelan peruspiiri - Kårböle distrikt	11 623	12 644	13 793	62	65,3	27,1	32,1
331 Kannelmäki - Gamlas	6 604	7 012	7 399	56	58,3	27,1	32,3
332 Maununneva - Magnuskärr	729	816	1 009	88	92,3	33,0	35,1
333 Malminkartano - Malmgård	3 413	3 780	4 214	62	64,0	25,0	29,9
334 Hakuninmaa - Håkansåker	877	1 036	1 128	87	90,6	29,1	34,9

		Kaikki asunnot Bostäder totalt			Pinta-ala/asunto Golvyta/bostad		Pinta-ala/henkilö Golvyta/person	
		1990	2000	2008	1990	2008	1990	2007
3.	Keskinen suurpiiri - Mellersta stordistriktet	46 528	48 984	53 111	45	47,3	27,5	30,9
301	Kallion peruspiiri - Berghälls distrikt	17 793	19 018	19 468	42	43,6	28,2	31,0
	100 Sörnäinen - Sörnäs	3 596	4 545	4 910	46	49,8	28,5	32,1
	111 Siltasaari - Broholmen	1 701	1 870	1 719	51	51,0	32,1	33,9
	112 Linjat - Linjerna	6 709	6 897	7 008	42	42,5	28,3	31,0
	113 Torkkelinmäki - Torkelsbacken	5 787	5 706	5 831	38	37,6	26,5	29,0
302	Alppiharjun peruspiiri - Åshöjdens distrikt	9 172	9 343	9 645	38	37,8	25,9	29,1
	121 Harju - Ås	5 868	6 003	6 164	38	37,4	25,9	29,1
	122 Alppila - Alphyddan	3 304	3 340	3 481	38	38,5	26,0	29,0
303	Vallilan peruspiiri - Vallgårds distrikt	6 178	7 417	7 982	42	45,5	26,6	30,3
	210 Hermanni - Hermanstad	1 232	2 273	2 626	41	49,7	26,7	31,1
	220 Vallila - Vallgård	4 944	5 144	5 356	42	43,5	26,6	29,9
304	Pasilan peruspiiri - Böle distrikt	4 644	4 558	4 721	59	60,0	27,9	33,1
	171 Länsi-Pasila - Västra Böle	2 367	2 329	2 378	61	62,5	26,5	33,2
	173 Itä-Pasila - Östra Böle	2 199	2 146	2 265	56	57,4	29,5	33,0
	174 Keski-Pasila - Mellersta Böle	77	82	78	73	59,5	35,1	29,6
305	Vanhakaupungin peruspiiri - Gammelstadens distrikt	8 741	8 648	11 295	55	57,7	28,1	31,1
	230 Toukola - Majstad	928	843	861	52	55,4	28,2	31,8
	232 Arabianranta - Arabiastranden	2 079	..	60,8	..	31,4
	240 Kumpula - Gumtåkt	2 105	1 762	2 086	52	54,6	26,0	28,9
	250 Käpylä - Kottby	3 875	4 184	4 390	56	57,0	28,9	31,8
	260 Koskela - Forsby	1 678	1 711	1 739	61	61,7	29,5	31,8
	270 Vanhakaupunki - Gammelstaden	155	148	140	45	44,9	23,3	26,8
4.	Pohjoinen suurpiiri - Norra stordistriktet	17 417	19 055	19 937	74	78,1	32,3	36,4
401	Maunulan peruspiiri - Månsas distrikt	5 027	5 063	5 067	58	61,1	30,3	35,1
	281 Pirkkola - Britas	209	211	210	74	75,8	29,8	30,8
	282 Maunula - Månsas	4 401	4 399	4 361	54	55,8	29,1	34,0
	283 Metsälä - Krämertskog	412	451	495	92	102,2	41,8	44,1
402	Länsi-Pakilan peruspiiri - Västra Baggböle distrikt	2 429	2 670	2 797	95	98,1	36,6	39,6
	341 Länsi-Pakila - Västra Baggböle	2 429	2 670	2 797	95	98,1	36,6	39,6
403	Tuomarinkylän peruspiiri - Domarby distrikt	2 481	2 876	3 258	92	96,1	30,8	34,9
	351 Paloheinä - Svedängen	1 731	1 991	2 221	93	99,1	31,9	35,3
	352 Torpparinmäki - Torparbacken	737	870	1 025	89	89,9	28,4	34,2
404	Oulunkylän peruspiiri - Äggelby distrikt	6 189	7 085	7 353	69	70,2	31,9	36,2
	284 Patola - Dammen	4 888	5 056	5 287	65	67,7	31,4	36,8
	285 Veräjämäki - Grindbacka	1 301	1 348	1 388	81	83,8	33,4	38,2
	287 Veräjälakso - Grinddal	..	681	678	..	61,5	..	28,6
405	Itä-Pakilan peruspiiri - Östra Baggböle distrikt	1 291	1 361	1 462	93	98,6	35,2	38,2
	342 Itä-Pakila - Östra Baggböle	1 222	1 293	1 377	94	98,8	36,3	38,8
	353 Tuomarinkartano - Domargård	69	68	85	80	93,9	22,0	27,7
5.	Koillinen suurpiiri - Nordöstra stordistriktet	34 068	39 002	45 553	67	68,8	28,4	32,7
501	Latokartanon peruspiiri - Ladugårdens distrikt	5 946	7 112	11 012	60	61,8	28,4	32,1
	361 Viikinranta - Vikstrandens	..	130	446	..	70,6	..	36,6
	362 Latokartano - Ladugården	172	798	3 455	57	65,6	25,9	29,1
	363 Viikin tiedepuisto - Viks forskarpark	..	300	431	..	43,6	..	24,6
	364 Viikinmäki - Viksbacka	139	..	690	70	61,4	28,7	31,9
	383 Pihlajämäki - Rönnsbacka	5 635	4 353	4 441	60	59,2	28,5	33,8
	386 Pihlajisto - Rönninge	..	1 519	1 549	..	63,5	..	34,9
502	Pukinmäen peruspiiri - Bocksbacka distrikt	4 115	4 746	4 644	60	61,3	27,9	33,1
	370 Pukinmäki - Bocksbacka	4 115	4 746	4 644	60	61,3	27,9	33,1
503	Malmin peruspiiri - Malms distrikt	10 187	11 870	13 814	67	69,3	28,3	32,6
	381 Ylä-Malmi - Övre Malm	2 612	3 352	3 919	55	56,3	26,2	31,2
	382 Ala-Malmi - Nedre Malm	2 279	2 293	2 433	64	67,0	26,6	32,1
	385 Malmin lentokenttä - Malms flygfält	296	347	1 059	86	76,1	31,1	31,1
	391 Tapaninvainio - Staffansslätten	2 851	3 286	3 516	81	85,7	32,0	35,6
	392 Tapanila - Mosabacka	2 137	2 587	2 883	62	66,2	26,8	31,0

		Kaikki asunnot Bostäder totalt			Pinta-ala/asunto Golvyta/bostad		Pinta-ala/henkilö Golvyta/person	
		1990	2000	2008	1990	2008	1990	2007
504	Suutarilan peruspiiri - Skomakarböle distrikt	4 220	4 760	4 891	75	77,9	28,6	33,2
	401 Siltämäki - Brobacka	2 837	2 928	2 984	73	74,8	28,8	33,8
	403 Töyrynummi - Lidamalmen	1 383	1 832	1 907	80	82,9	28,2	32,3
505	Puistolän peruspiiri - Parkstads distrikt	6 698	7 619	8 146	74	78,4	28,9	33,1
	402 Tapulikaupunki - Stapelstaden	3 533	3 937	4 239	66	68,9	27,1	32,4
	411 Puistola - Parkstad	2 304	2 560	2 752	82	87,9	30,4	34,2
	412 Heikinlaakso - Henriksdal	813	1 073	1 126	88	90,7	31,3	32,6
506	Jakomäen peruspiiri - Jakobacka distrikt	2 902	2 895	3 046	62	62,3	27,3	31,7
	414 Jakomäki - Jakobacka	2 902	2 895	3 046	62	62,3	27,3	31,7
6.	Kaakkoinen suurpiiri - Sydöstra stordistriktet	18 013	23 293	25 683	67	68,6	32,1	35,6
601	Kulosaaren peruspiiri - Brändö distrikt	1 980	2 084	2 134	83	87,4	41,6	44,3
	420 Kulosaari - Brändö	1 967	2 069	2 123	83	87,5	41,7	44,5
602	Herttoniemen peruspiiri - Hertonäs distrikt	9 569	13 552	15 266	58	61,2	30,2	33,6
	431 Länsi-Herttoniemi - Västra Hertonäs	4 708	4 973	5 138	54	55,0	29,7	33,7
	432 Roihuvuori - Kasberget	3 723	4 524	4 640	52	53,9	27,8	31,7
	433 Herttoniemen teoll.alue - Hertonäs ind.omr.	252	40	18	64	51,9	23,9	26,7
	434 Herttonimenranta - Hertonäs strand	50	3 103	4 496	60	65,0	31,3	32,0
	440 Tammisalo - Tammelund	836	912	974	107	111,1	42,1	45,9
603	Laajasalon peruspiiri - Degerö distrikt	6 464	7 657	8 283	74	77,5	31,9	36,8
	480 Vartiosaari - Vårdö	18	12	13	91	84,4	32,2	32,2
	491 Yliskylä - Uppby	5 291	5 558	5 874	70	72,0	31,6	37,4
	492 Jollas	487	1 022	1 187	110	102,3	36,4	37,8
	494 Tahvonlahti - Stansvik	83	115	145	87	102,5	35,5	37,3
	495 Hevossalmi - Hästnässlund	330	680	728	93	83,8	33,5	33,7
	510 Santahamina - Sandhamn	249	263	284	58	62,6	23,3	27,0
7.	Itäinen suurpiiri - Östra stordistriktet	35 328	46 165	53 319	64	66,3	29,1	33,1
701	Vartiokylän peruspiiri - Botby distrikt	9 289	10 550	11 273	66	69,6	30,4	35,2
	451 Vartioharju - Botbyåsen	2 303	2 492	2 715	78	84,1	30,6	35,8
	452 Puotila - Botby gård	2 491	2 577	2 997	53	54,7	27,6	32,3
	453 Puotinharju - Botbyhöjden	2 096	2 224	2 217	57	57,5	29,3	33,6
	455 Marjaniemi - Marudd	2 381	728	793	77	136,9	33,4	51,6
	457 Itäkeskus - Östra centrum	..	2 515	2 540	..	61,4	..	31,9
702	Myllypuron peruspiiri - Kvarnäckens distrikt	4 650	4 731	4 932	63	66,1	29,6	33,8
	454 Myllypuro - Kvarnäcken	4 650	4 731	4 932	63	66,1	29,6	33,8
703	Mellunkylän peruspiiri - Mellungsby distrikt	14 823	17 617	18 902	63	64,6	27,8	32,4
	471 Kontula - Gårdsbacka	8 387	7 168	7 343	61	62,3	28,1	33,2
	472 Vesala - Ärvings	3 125	3 337	3 437	69	71,5	26,7	32,6
	473 Mellunmäki - Mellungsbacka	3 290	4 197	4 501	61	62,4	28,1	33,7
	474 Kivikko - Stensböle	..	1 549	2 247	61	67,2	26,3	29,0
	475 Kurkimäki - Tranbacka	..	1 366	1 374	..	62,2	..	30,6
704	Vuosaaren peruspiiri - Nordsjö distrikt	6 566	13 267	18 212	65	66,1	30,1	32,5
	541 Keski-Vuosaari - Mellersta Nordsjö	6 158	6 197	7 332	65	62,8	30,1	33,0
	544 Meri-Rastila - Havs-Rastböle	214	2 344	2 429	59	65,8	29,5	29,4
	545 Kallahti - Kallvik	55	3 332	3 407	71	63,5	34,5	29,9
	546 Aurinkolahti - Solvik	..	108	3 211	..	66,5	..	35,5
	547 Rastila - Rastböle	..	1 265	1 818	..	83,3	..	35,1

Lähde: Tilastokeskus, Asuntokantatilastot.

Källa: Statistikcentralen, Statistik om bostadsbeståndet.

3.13 Asuntokantaa kuvaavia tunnuslukuja peruspiireittäin ja osa-alueittain 31.12.2008 Karakteristika för bostadsbeståndet distriktsvis och delområdesvis • Characteristics of the dwelling stock by district and small area

	Kaikki asunnot, lkm Bostäder totalt	Omistus- asuntojen osuus Andelen ägar- bostäder	Vuokra- asuntojen osuus Andelen hyres- bostäder	Arava+ korkotuki- asuntojen osuus Andelen arava/ räntestöds- bostäder	Kaupungin vuokra- asuntojen osuus Andelen kommunala hyresbostäder	Pien- asuntojen osuus (1h+k/kk) Andelen små bostäder (1r+k/kv)	Pientalo- asuntojen osuus Andelen småhus- bostäder
	%						
Koko kaupunki - Hela staden	323 416	44,6	44,6	21,8	14,9	23,4	13,1
1. Eteläinen suurpiiri - Södra stordistriktet	66 165	43,7	40,4	4,1	1,6	31,5	1,1
101 Vironniemen peruspiiri - Estnäs distrikt	7 448	43,6	40,2	7,5	3,1	27,1	0,1
10 Kruununhaka - Kronohagen	4 520	43,7	40,4	2,9	-	31,4	0,0
20 Kluuvi - Gloet	287	34,5	43,9	10,8	-	29,3	2,4
80 Katajanokka - Skatudden	2 641	44,6	39,5	15,1	8,7	19,3	0,1
102 Ullanlinnan peruspiiri - Ulrikasborgs distrikt	16 109	41,4	38,9	0,0	0,1	37,9	0,6
30 Kaartinkaupunki - Gardesstaden	615	42,8	32,7	-	-	28,5	0,0
50 Punavuori - Rödbergen	6 134	45,2	38,4	-	-	43,9	0,1
60 Eira	709	36,8	33,4	-	-	23,1	1,3
70 Ullanlinna - Ulrikasborg	7 069	41,9	38,7	-	-	36,2	0,3
90 Kaivopuisto - Brunnsparken	292	37,3	35,6	-	-	6,2	1,7
204 Munkkisaari - Munkholmen	895	32,7	36,1	-	-	40,8	0,0
520 Suomenlinna - Sveaborg	395	3,0	76,7	-	2,3	31,6	14,4
103 Kampinmalmin peruspiiri - Kampmalmens distrikt	19 676	38,9	45,3	6,9	2,7	32,1	0,4
40 Kamppi - Kampen	7 983	38,8	44,5	3,4	2,2	38,1	0,8
130 Etu-Töölö - Främre Tölö	8 953	41,4	41,8	2,1	1,0	33,5	0,0
201 Ruoholahti - Gräsviken	1 543	26,0	68,2	33,2	13,0	10,5	0,0
203 Jätkäsaari - Busholmen	1 173	37,8	46,5	32,7	6,6	9,8	0,0
104 Taka-Töölön peruspiiri - Bortre Tölö distrikt	10 483	41,2	43,8	4,9	1,9	34,2	0,2
140 Taka-Töölö - Bortre Tölö	10 483	41,2	43,8	4,9	1,9	34,2	0,2
105 Lauttasaaren peruspiiri - Drumsö distrikt	12 449	56,5	31,9	2,0	1,0	22,5	4,2
310 Lauttasaari - Drumsö	12 449	56,5	31,9	2,0	1,0	22,5	4,2
2. Läntinen suurpiiri - Västra stordistriktet	59 645	44,1	46,4	24,0	13,8	21,9	8,8
201 Reijolan peruspiiri - Grejus distrikt	9 866	38,2	48,4	23,5	14,9	23,1	1,7
150 Meilahti - Mejlsans	4 451	36,7	46,4	12,5	13,1	27,5	2,4
160 Ruskeasu - Brunakärr	4 092	38,4	50,3	34,7	18,3	16,7	1,4
180 Laakso - Dal	1 323	42,3	49,1	25,9	10,1	27,9	0,0
202 Munkkiniemen peruspiiri - Munksnäs distrikt	10 513	49,7	38,6	10,4	3,9	19,7	6,8
301 Vanha Munkkiniemi - Gamla Munksnäs	5 154	47,1	40,6	11,1	4,4	18,2	4,2
302 Kuusisaari - Granö	237	66,7	11,4	-	-	2,5	84,4
303 Lehtisaari - Lövä	558	61,8	25,8	4,3	-	7,5	31,2
304 Munkkivuori - Munkshöjden	3 122	57,1	31,2	2,9	-	26,8	2,4
305 Niemenmäki - Näshöjden	852	40,4	47,7	3,8	-	27,2	0,7
306 Talinranta - Talistranden	590	28,0	70,0	64,2	30,8	3,4	7,1
203 Haagan peruspiiri - Haga distrikt	16 910	44,7	46,8	21,4	12,0	30,3	2,0
291 Etelä-Haaga - Södra Haga	8 162	43,3	47,2	12,4	5,5	34,2	2,8
292 Kivihaka - Stenhagen	598	52,8	38,3	17,1	-	35,1	1,3
293 Pohjois-Haaga - Norra Haga	5 667	42,8	48,8	32,2	18,2	25,0	0,4
294 Lassila - Lassas	2 483	51,6	42,5	27,4	22,5	28,6	2,9
204 Pitäjänmäen peruspiiri - Sockenbacka distrikt	8 563	43,3	46,1	23,5	10,4	16,7	14,7
320 Konala - Kånala	2 677	58,8	32,6	7,7	4,9	16,4	29,5
461 Pajamäki - Smedjebacka	1 235	57,3	35,2	11,8	-	25,1	0,0
462 Tali	545	14,1	81,3	78,9	42,9	17,6	0,6
463 Reimarla - Reimars	2 609	35,1	54,5	25,1	4,6	19,4	12,8
464 Marttila - Martas	158	79,1	8,9	-	-	11,4	75,3
465 Pitäjänmäen teoll.alue - Sockenbacka ind.omr.	1 339	22,7	56,5	42,8	30,1	4,9	1,4
205 Kaarelan peruspiiri - Kårböle distrikt	13 793	43,6	50,6	38,2	25,0	15,7	20,0
331 Kannelmäki - Gamlas	7 399	41,0	53,4	37,7	23,9	20,3	8,3
332 Maununneva - Magnuskärr	1 009	75,8	12,9	8,9	8,9	6,7	82,4
333 Malminkartano - Malmgård	4 214	35,0	60,8	50,5	35,8	13,5	8,1
334 Hakuninmaa - Håkansåker	1 128	63,9	28,8	22,7	6,8	1,9	83,6

	Kaikki asunnot, lkm Bostäder totalt	Omistus- asuntojen osuus Andelen ägar- bostäder	Vuokra- asuntojen osuus Andelen hyres- bostäder	Arava+ korkotuki asuntojen osuus Andelen arava/ rättestöds- bostäder	Kaupungin vuokra- asuntojen osuus Andelen kommunala hyresbostäder	Pien- asuntojen osuus (1h+k/kk) Andelen Andelen små bostäder (1r+k/kv)	Pientalo- asuntojen osuus Andelen småhus- bostäder
	%						
3. Keskinen suurpiiri - Mellersta stordistriktet	53 111	38,9	51,5	19,4	12,2	43,6	1,9
301 Kallion peruspiiri - Berghälls distrikt	19 468	39,6	48,9	5,9	0,6	53,5	0,0
100 Sörnäinen - Sörnäs	4 910	41,7	46,8	15,2	0,4	38,9	0,0
111 Siltasaari - Broholmen	1 719	43,0	42,5	3,5	-	43,7	0,0
112 Linjat - Linjerna	7 008	38,9	49,8	1,6	1,3	49,7	0,0
113 Torkkelinmäki - Torkelsbacken	5 831	37,6	51,3	4,0	-	73,2	0,0
302 Alppiharjun peruspiiri - Åshöjdens distrikt	9 645	41,4	47,6	4,5	2,4	59,2	0,6
121 Harju - Ås	6 164	39,5	49,4	4,6	2,9	61,3	0,0
122 Alppila - Alphyddan	3 481	44,7	44,4	4,5	1,6	55,6	1,7
303 Vallilan peruspiiri - Vallgårds distrikt	7 982	35,3	56,1	29,1	20,2	43,8	0,4
210 Hermanni - Hermanstad	2 626	39,0	50,0	21,4	16,8	31,6	0,9
220 Vallila - Vallgård	5 356	33,5	59,1	32,8	21,8	49,7	0,2
304 Pasilan peruspiiri - Böle distrikt	4 721	37,1	59,2	49,0	29,4	20,6	0,5
171 Länsi-Pasila - Västra Böle	2 378	38,8	58,0	48,1	34,8	16,2	0,3
173 Itä-Pasila - Östra Böle	2 265	36,5	59,2	48,7	24,8	24,6	0,0
305 Vanhakaupungin peruspiiri - Gammelstadens distrikt	11 295	38,9	52,9	36,4	27,9	22,8	8,0
230 Toukola - Majstad	861	38,2	54,5	34,6	32,9	14,8	18,2
232 Arabianranta - Arabiastranden	2 079	40,6	44,1	34,8	7,3	23,3	0,0
240 Kumpula - Gumtåkt	2 086	28,3	66,5	51,0	30,8	32,4	8,6
250 Käpylä - Kottby	4 390	46,4	45,2	23,0	30,3	20,1	8,8
260 Koskela - Forsby	1 739	30,5	66,7	58,2	42,6	21,3	8,7
270 Vanhakaupunki - Gammelstaden	140	41,4	41,4	-	-	24,3	18,6
4. Pohjoinen suurpiiri - Norra stordistriktet	19 937	58,4	33,7	20,6	18,2	11,1	46,4
401 Maunulan peruspiiri - Månsas distrikt	5 067	36,4	58,4	44,3	42,3	19,2	15,6
281 Pirkkola - Britas	210	91,0	5,7	-	-	2,9	97,6
282 Maunula - Månsas	4 361	31,1	64,6	50,1	49,2	20,1	5,7
283 Metsälä - Krämertskog	495	59,6	26,1	11,7	-	18,4	67,9
402 Länsi-Pakilan peruspiiri - Västra Baggböle distrikt	2 797	80,7	10,0	0,1	1,0	5,4	91,7
341 Länsi-Pakila - Västra Baggböle	2 797	80,7	10,0	0,1	1,0	5,4	91,7
403 Tuomarinkylän peruspiiri - Domarby distrikt	3 258	79,1	12,8	8,3	8,3	2,0	93,1
351 Paloheinä - Svedängen	2 221	84,6	6,8	2,6	2,5	1,8	98,8
352 Torpparinmäki - Torparbacken	1 025	67,8	25,5	20,9	21,0	2,0	80,8
404 Oulunkylän peruspiiri - Äggelby distrikt	7 353	52,3	38,6	21,0	13,6	12,9	21,4
284 Patola - Dammen	5 287	57,2	34,4	15,2	12,0	15,5	19,4
285 Veräjämäki - Grindbacka	1 388	47,7	45,2	25,2	12,5	6,3	39,6
287 Veräjälakso - Grinddal	678	23,2	58,1	57,7	28,8	6,3	0,0
405 Itä-Pakilan peruspiiri - Östra Baggböle distrikt	1 462	76,3	14,8	3,4	12,1	5,1	88,7
342 Itä-Pakila - Östra Baggböle	1 377	79,7	11,3	0,0	9,2	4,9	88,0
5. Koillinen suurpiiri - Nordöstra stordistriktet	45 553	48,2	43,3	31,2	23,5	13,5	29,0
501 Latokartanon peruspiiri - Ladugårdens distrikt	11 012	38,4	48,4	30,2	21,5	17,1	6,7
361 Viikinkaari - Vikstrand	446	76,0	16,4	-	-	4,5	14,6
362 Latokartano - Ladugården	3 455	29,5	47,3	21,2	22,7	12,8	9,6
363 Viikin tiedepuisto - Viks forskarpark	431	0,0	93,3	79,6	-	53,4	4,2
364 Viikinmäki - Viksbacka	690	29,3	42,2	40,3	40,1	4,3	0,1
383 Pihlajamäki - Rönnsbacka	4 441	44,1	49,7	33,9	18,9	20,7	6,3
386 Pihlajisto - Rönninge	1 549	46,3	46,7	30,1	30,0	15,6	2,9
502 Pukinmäen peruspiiri - Bocksbacka distrikt	4 644	47,2	48,6	35,7	30,6	16,0	10,3
370 Pukinmäki - Bocksbacka	4 644	47,2	48,6	35,7	30,6	16,0	10,3
503 Malmin peruspiiri - Malms distrikt	13 814	49,9	41,3	29,9	23,1	13,5	33,4
381 Ylä-Malmi - Övre Malm	3 919	35,6	56,6	36,9	26,2	21,1	4,3
382 Ala-Malmi - Nedre Malm	2 433	36,7	59,5	51,7	41,5	14,6	20,7
385 Malmin lentokenttä - Malms flygfält	1 059	40,0	32,6	28,0	28,0	5,6	37,6
391 Tapaninvainio - Staffansslätten	3 516	77,2	13,5	8,0	4,2	6,0	75,9
392 Tapanila - Mosabacka	2 883	51,0	42,0	29,7	24,6	14,5	30,4

	Kaikki asunnot, lkm Bostäder totalt	Omistus- asuntojen osuus Andelen ägar- bostäder	Vuokra- asuntojen osuus Andelen hyres- bostäder	Arava+ korkotuki- asuntojen osuus Andelen arava/ räntestöds- bostäder	Kaupungin vuokra- asuntojen osuus Andelen kommunala hyresbostäder	Pien- asuntojen osuus (1h+k/kk) Andelen små bostäder (1r+k/kv)	Pientalo- asuntojen osuus Andelen småhus- bostäder
	%						
504 Suutarilan peruspiiri - Skomakarböle distrikt	4 891	62,7	31,8	24,8	15,4	6,6	50,8
401 Siltämäki - Brobacka	2 984	62,7	30,9	21,3	14,3	9,6	42,9
403 Töyrynummi - Lidamalmen	1 907	62,6	33,4	30,3	17,1	2,0	63,2
505 Puistolan peruspiiri - Parkstads distrikt	8 146	57,7	34,3	25,7	15,2	11,1	58,4
402 Tapulikaupunki - Stapelstaden	4 239	43,2	49,5	40,1	20,4	15,4	36,1
411 Puistola - Parkstad	2 752	73,9	17,7	8,6	11,4	7,8	83,8
412 Heikinlaakso - Henriksdal	1 126	73,6	17,4	13,9	5,2	2,4	80,5
506 Jakomäen peruspiiri - Jakobacka distrikt	3 046	27,9	68,0	58,0	57,2	13,4	4,3
414 Jakomäki - Jakobacka	3 046	27,9	68,0	58,0	57,2	13,4	4,3
6. Kaakkoinen suurpiiri - Sydöstra stordistriktet	25 683	44,1	46,5	30,8	21,8	14,9	18,3
601 Kulosaaren peruspiiri - Brändö distrikt	2 134	55,3	29,2	2,6	1,0	19,4	25,7
420 Kulosaari - Brändö	2 123	55,5	29,0	2,6	1,0	19,5	25,3
602 Herttoniemen peruspiiri - Hertonäs distrikt	15 266	35,1	55,7	41,0	27,1	15,7	8,1
431 Länsi-Herttoniemi - Västra Hertonäs	5 138	32,9	62,3	49,6	42,0	20,3	6,6
432 Roihuvuori - Kasberget	4 640	40,5	53,8	39,9	21,6	19,1	0,0
434 Herttonimenranta - Hertonäs strand	4 496	22,9	59,7	41,2	21,7	9,3	2,3
440 Tammisalo - Tammelund	974	79,1	10,1	–	–	4,7	81,1
603 Laajasalon peruspiiri - Degerö distrikt	8 283	57,7	34,1	19,4	17,5	12,1	35,3
491 Yliskylä - Uppby	5 874	59,1	34,1	18,8	18,1	14,9	23,9
492 Jollas	1 187	61,3	31,6	24,8	15,8	4,1	78,1
494 Tahvonlahti - Stansvik	145	80,0	6,2	–	–	2,1	99,3
495 Hevossalmi - Hästnässlund	728	61,7	33,2	28,0	28,0	3,0	52,6
510 Santahamina - Sandhamn	284	0,4	61,3	–	–	16,5	1,1
7. Itäinen suurpiiri - Östra stordistriktet	53 319	44,3	45,4	32,0	23,4	12,2	15,4
701 Vartiokylän peruspiiri - Botby distrikt	11 273	50,2	42,1	27,0	20,6	16,1	24,7
451 Vartioharju - Botbyåsen	2 715	65,5	26,3	16,4	19,0	10,0	65,9
452 Puotila - Botby gård	2 997	46,7	44,5	19,5	6,0	22,6	1,2
453 Puotinharju - Botbyhöjden	2 217	48,8	45,1	23,3	23,1	17,6	4,1
455 Marjaniemi - Marudd	793	80,2	7,6	1,1	–	3,9	97,9
457 Itäkeskus - Östra centrum	2 540	30,3	64,0	58,9	43,7	17,6	3,3
702 Myllypuron peruspiiri - Kvarnbäckens distrikt	4 932	44,5	47,1	29,4	32,8	12,4	16,7
454 Myllypuro - Kvarnbäcken	4 932	44,5	47,1	29,4	32,8	12,4	16,7
703 Mellunkylän peruspiiri - Mellungsby distrikt	18 902	42,2	49,3	39,8	28,4	10,9	12,9
471 Kontula - Gårdsbacka	7 343	43,1	51,8	38,9	25,6	12,6	6,4
472 Vesala - Ärvings	3 437	43,1	52,7	49,4	39,2	5,1	35,2
473 Mellunmäki - Mellungsbacka	4 501	54,7	37,2	24,6	16,4	15,2	8,8
474 Kivikko - Stensböle	2 247	16,3	52,8	49,1	39,7	4,8	12,6
475 Kurkimäki - Tranbacka	1 374	35,7	61,5	54,9	37,0	12,5	5,5
704 Vuosaaren peruspiiri - Nordsjö distrikt	18 212	42,9	42,8	27,6	17,5	11,0	12,0
541 Keski-Vuosaari - Mellersta Nordsjö	7 332	50,3	40,0	19,4	11,5	15,9	11,9
544 Meri-Rastila - Havs-Rastböle	2 429	27,2	56,4	46,5	26,1	4,6	12,3
545 Kallahti - Kallvik	3 407	19,5	59,3	55,3	34,4	7,0	0,5
546 Aurinkolahti - Solvik	3 211	59,9	29,4	7,9	5,8	12,0	4,1
547 Rastila - Rastböle	1 818	48,3	28,4	18,8	19,7	5,9	46,7

Lähde: Tilastokeskus, Asuntokantatilastot ja Kiinteistövirasto

Källa: Statistikcentralen, Statistik om bostadsbeståndet och Fastighetskontoret.

3.14 Asumistasoindikaattoreiden kehitys 1980–2008 • Indikatorer för boendestandard

Indicators of housing standard

	1980	1990	2000	2005	2006	2007	2008 ⁵
Asuminhuoneistojen keskipinta-ala							
Bostadslägenheternas medelstorlek							
Huoneita/huoneisto, keittiö ml. - Rum/lägenhet, inkl. kök	2,83	3,0	3,0	3,1	3,1	3,1	3,0
Pinta-ala/asuntokunta, m ² - Yta/bostadshushåll, m ²	57,8	60,3	62,3	63,0	63,1	63,2	63,4
Asumistiheys - Boendetäthet							
Henkilöitä/huone, keittiö ml. - Person/rum inkl. kök	0,76	0,66	0,63	0,60	0,60	0,60	0,60
Henkilöitä/huone, keittiö pl. - Person/rum, exkl. köket	..	0,84	0,79	0,76	0,75	0,75	0,75
Pinta-ala/henkilö, m ² - Yta/person, m ²	26,9	30,7	32,6	34,0	34,1	34,2	34,2
Henkilöitä/huoneisto - Person/lägenhet	2,17	2,00	1,91	1,85	1,85	1,85	1,85
Ahtaasti asuminen - Trångboddhet							
Normi 4 ¹ - Norm4 ¹							
Asuntokuntia, % ² - Bostadshushåll, % ²	..	16,2	12,4	9,8	9,7	9,7	9,9
Henkilöitä, % ³ - Personer, % ³	..	27,6	23,3	19,2	19,0	19,1	19,4
Puutteellisesti varustetuissa asunnoissa asuvat							
Invånare i bristfälligt utrustade bostäder							
Puutteellisesti asuvat henkilöt, lkm							
Antal personer som bor bristfälligt	..	14 397	13 005	13 118	18 419	18 360	18 517
%-osuus ⁴ - %-andel ⁴	..	3,0	2,4	2,4	3,4	3,4	3,3
Erittäin puutteellisesti asuvat henkilöt, lkm							
Antal personer som bor mycket bristfälligt	..	8 229	10 044	595			
%-osuus ⁴ - %-andel ⁴	..	1,7	1,9	0,1			

¹Normi 4: enemmän kuin 1 henkilö huonetta kohti, kun keittiötä ei lasketa huonelukuun. - Norm 4: fler än 1 person per rum, då köket inte räknas som rum

²Osuus asuntokunnista. - Andel av bostadshushåll.

³Osuus asuntoväestöstä. - Andel av bostadsbefolkning.

⁴Puutteellisesti ja erittäin puutteellisesti asuvat on yhdistetty vuodesta 2006 alkaen. - Sedan år 2006 är bristfälligt utrustad och mycket bristfälligt utrustad sammanslagna.

⁵Lukuihin sisältyy 694/642 Sipoosta ja Vantaalta 1.1.2009 kuntaliitoksessa Helsinkiin liitetyllä alueella olevaa asuntoa/asuntokuntaa, jotka Tilastokeskuksen tilastoinnissa on jo sisällytetty 31.12.2008 Helsingin tietoihin. - Talen inbegriper 694/642 bostäder/bostadshushåll som i och med införlivandet av områden i Sibbo och Vanda blev belägna i Helsingfors den 1.1.2009. I Statistikcentralens siffror noteras de som belägna i Helsingfors redan 31.12.2008.

Lähde: Väestölaskennat sekä Tilastokeskus, Asuntokanta- ja asuinolotilastot.

Källa: Folkräkningarna samt Statistikcentralen, Statistik om bostadsbeståndet och bostadsförhållanden.

3.15 Asumistasoindikaattorit 2008: pääkaupunkiseutu, Tampere, Turku, Oulu ja koko maa

Indikatorer på boendestandard: huvudstadsregionen, Tammerfors, Åbo, Uleåborg och hela landet • Indicators of housing standard

	Pinta-ala/ huoneisto Yta/lägenhet	Pinta-ala/ henkilö Yta/person	Ahtaasti asuvia ¹ - Trångbodda ¹	
	m ²		Asuntokuntia Bostadshushåll	Henkilöitä Personer
	2007	2007	2008 ²	2008 ²
Helsinki - Helsingfors	62,4	34,2	9,9	19,4
Espoo - Esbo	80,4	35,9	9,3	17,7
Vantaa - Vanda	74,3	34,5	10,1	19,4
Kauniainen - Grankulla	114,2	46,8	8,5	15,6
Tampere - Tammerfors	66,6	36,1	8,0	16,1
Turku - Åbo	66,4	37,6	7,9	16,2
Oulu - Uleåborg	71,8	36,9	7,5	15,9
Koko maa - Hela landet	78,8	38,3	9,1	18,1

¹Normi 4 = >1 henkilö/huone, keittiötä ei lasketa huoneeksi. - Norm 4 = >1 pers./rum, kök inte räknas som rum.

²Lukuihin sisältyy 642 Sipoosta ja Vantaalta 1.1.2009 kuntaliitoksessa Helsinkiin liitetyllä alueella asuvaa asuntokuntaa, jotka Tilastokeskuksen tilastoinnissa on jo sisällytetty 31.12.2008 Helsingin tietoihin - Talen inbegriper 642 bostadshushåll som i och med införlivandet av områden i Sibbo och Vanda blev helsingforsbor den 1.1.2009. I Statistikcentralens siffror noteras de som helsingforsbor redan 31.12.2008.

Lähde: Tilastokeskus, Asuntokanta- ja asuinolotilastot.

Källa: Statistikcentralen, Statistik om bostadsbeståndet och bostadsförhållanden.

3.16 Kaupungin omistamat asuinkiinteistöyhtiöt 31.12.1990–2008 • Bostadsfastighetsbolag i stadens ägo • City owned housing companies

	Asuinkuoneistoja Bostadslägenheter		Asukkaita Boende	m ² /asukas m ² /boende	Asukkaita/ huoneisto Boende/ lägenhet
	kpl - st.	Pinta-ala Yta m ²			
1990	32 291	1 802 627	70 362	25,6	2,2
1991	35 062	1 965 306	73 440	26,8	2,1
1992	36 121	2 014 402	77 037	26,1	2,1
1993	37 425	2 099 894	78 512	26,7	2,1
1994	39 463	2 210 637	82 458	26,8	2,1
1995	39 674	2 250 827	84 843	26,5	2,1
1996	40 175	2 292 862	83 685	27,4	2,1
1997	41 827	2 371 486	86 241	27,5	2,1
1998	42 730	2 432 447	89 810	27,1	2,1
1999	44 564	2 548 865	92 121	27,7	2,1
2000	45 392	2 603 465	92 696	28,1	2,0
2001	42 159	2 441 352	86 863	28,1	2,1
2002 ¹	45 841	2 621 452	91 989	28,5	2,0
2003 ¹	45 453	2 623 800	91 164	28,8	2,0
2004	47 443	2 728 934	93 711	29,1	2,0
2005	47 342	2 736 018	94 358	29,0	2,0
2006	47 526	2 756 414	93 328	29,5	2,0
2007	48 718	2 812 773	94 399	29,8	1,9
2008	48 252	2 798 441	93 474	29,9	1,9
Helsingin kansanasunnot					
Helsingfors folkbostäder					
Jakomäen - Jakobacka	1 191	64 215	2 109	30,4	1,8
Kannelmäen - Gamlas	1 991	124 207	3 922	31,7	2,0
Kantakaupungin - Innerstaden	1 760	102 698	3 374	30,4	1,9
Kantakaupungin - Innerstaden	1 323	80 003	2 743	29,2	2,1
Kontulan - Gärdssbacka	2 732	166 854	5 784	28,8	2,1
Kumpulan - Gumtäkt	1 874	99 201	3 423	29,0	1,8
Laajasalon - Degerö	1 287	81 796	2 473	33,1	1,9
Malmin - Malm	2 912	180 120	6 370	28,3	2,2
Malminkartanon - Malmgård	1 464	99 125	3 320	29,9	2,3
Maunulan - Månsas	2 989	173 128	5 663	30,6	1,9
Myllypuron - Kvarnbäcken	1 636	96 375	3 298	29,2	2,0
Pihlajiston - Rönninge	2 916	180 248	5 813	31,0	2,0
Pikku-Huopalahden - Lillhoplaxviken	1 691	102 587	3 628	28,3	2,1
Pohjois-Haagan - Norra Haga	2 107	122 364	4 070	30,1	1,9
Puotilan - Botby gård	2 242	131 312	4 418	29,7	2,0
Roihuvuoren - Kasberget	1 890	108 940	3 514	31,0	1,9
Silltien - Igelkottsvägen	1 700	88 007	2 567	34,3	1,5
Suutarilan - Skomakarböle	1 512	92 830	3 313	28,0	2,2
Vallilan - Vallgård	1 851	86 574	2 917	29,7	1,6
Vesalan - Ärvings	2 147	131 714	4 224	31,2	2,0
Vuosaaren - Nordsjö	3 145	196 296	6 986	28,1	2,2
Helsingin Palveluasunnot	2 049	67 323	1 836	36,7	0,9
Helsingin Korkotukiasunnot	1 431	92 561	3 382	27,4	2,4
Kiinteistöyhtiöiden hallinnassa olevat erillisyyhtiöt					
Skilda bolag som förvaltas av fastighetsbolagen	369	27 619	977	28,3	2,6
Kiinteistö oy Auroranlinna	2 043	102 350	3 350	30,6	1,6
Helsingin Asumisoikeus oy	2 353	156 899	4 893	32,1	2,1

¹Vuodesta 2002 lähtien on tilastossa mukana myös Helsingin korkotukiasunnot Oy:n, Helsingin palveluasunnot Oy:n ja vuodesta 2003 lähtien Kiinteistö Oy Auroranlinnan asunnot. - Fr.o.m. år 2002 upptar statistiken även bostäderna i bolagen Helsingin korkotukiasunnot Oy, Helsingin palveluasunnot Oy och sedan år 2003 bostäderna i Kiinteistö Oy Auroranlinnan asunnot.

Lähde: Kiinteistövirasto, kiinteistöjen kehittämissyksikkö: Tietoja Helsingin kaupungin omistamista vuokra-asunnoista.
Källa: Fastighetskontoret, enheten för utvecklande av fastigheterna: Uppgifter om stadens hyresbostäder.

3.17 Helsingin kaupungin vuokra-asuntojen jako¹ 1998–2008 • Helsingfors stads fördelning av hyreslägenheter¹ • Distribution of dwellings for rent by the City of Helsinki

	1998	2000	2004 ²	2005	2006	2007	2008
Vuokra-asunnon hakijat							
Ansökare av hyreslägenheter	12 103	12 384	11 206	12 409	14 325	15 800	18 468
asukkaiksi valitut - invalda invånare	3 469	3 014	3 447	3 551	3 388	2 993	2 975

¹Helsingin kaupungin kiinteistöviraston asuntoasiainosaston asunnonjako. Ks. myös taulukko 6.15. - Bostadsfördelning av Helsingfors stads fastighetskontors bostadsavdelning. Se även tab. 6.15.

²Asunnonhaun järjestelmä muuttunut vuonna 2004, asunnonhakijat vuoden viimeiseltä päivältä. - Systemet för ansökan om bostad förändrades 2004, bostadssökande under årets sista dag.

Lähde: Kiinteistöviraston asuntoasiainosasto.

Källa: Fastighetskontorets bostadsavdelning.

3.18 Aravavuokra-asuntojen vuokrat kiinteistölajin mukaan Helsingissä 2009 • Hyrorna för arava-hyresbostäder enligt fastighetstyp i Helsingfors • Rents for state-financed rented dwellings on various kinds of properties in Helsinki

	Aravavuokratat Arava-hyreshus			Siitä erityisryhmät Därav specialgrupper		
	Yhteensä Samtliga	Kaupungin omistama I stadens ägo	Muiden omistama I annan ägo	Vanhustentalo - Pensionärshus Kaupungin omistama I stadens ägo	Pensionärshus Muiden omistama I annan ägo	Opiskelijatalo Studenthus Kaikki Samtliga
	Euro/m ² /kk - mån					
Kokonaisvuokra - Totalhyra	9,84	9,42	11,15	9,88	11,93	10,76
hoitomenovuokra - skötselkostnadshyra	4,27	3,89	5,45	4,57	6,72	5,99
pääomamenovuokra - kapitalkostnadshyra	5,57	5,53	5,70	5,31	5,21	4,77
Asuntojen keskikoko						
Bostädernas medelstorlek						
m ² /huoneisto - m ² /lägenhet	55,9	57,9	50,5	34,8	41,2	46,1
Asumisväljyys - Boendetrymme						
m ² /asukas - m ² /boende	29,4	30,0	27,7	36,4	35,3	24,5

Lähde: Helsingin kaupungin tietokeskus, arava-asuntojen vuokranmäärittäysaineisto.

Källa: Helsingfors stads faktacentral, materialet om fastställandet av hyran i Arava-bostäderna.

3.19 Keskuslämmitteisten vuokrahuoneistojen keskimääräinen neliömetrivuokra: Helsinki 2005–2008, muu pääkaupunkiseutu, Tampere, Turku ja koko maa 2008 • Genomsnittlig kvadratmeterhyra i hyresbostäder med centralvärme: Helsingfors 2005–2008, övriga Huvudstadsregionen, Tammerfors, Åbo och hela landet 2008 • Average rent of rented dwellings

Keskimääräinen neliömetrivuokra, euro
Genomsnittliga kvadratmeterhyra, euro

	Helsinki Helsingfors			Espoo Esbo	Vantaa Vanda	Tampere Tammerfors	Turku Åbo	Koko maa Hela landet
	2005	2007	2008					
Kaikki huoneistot Samtliga lägenheter								
Huoneluku - Antal rum								
1	12,81	13,53	14,20	11,86	12,10	11,40	11,33	10,77
2	10,57	10,57	11,21	10,51	10,35	9,65	9,1	9,07
3–	9,22	9,58	10,01	9,97	9,41	8,8	8,23	8,35
Vapaarahoitteiset Fritt finansierade								
Huoneluku - Antal rum								
1	13,93	14,65	15,55	13,55	13,58	12,06	12,04	11,94
2	11,87	11,58	12,88	11,81	11,39	10,29	9,79	9,7
3–	10,32	10,58	11,53	10,94	10,44	9,55	8,9	8,6
Aravat - Arava								
Huoneluku - Antal rum								
1	8,60	9,40	10,34	9,73	10,32	9,82	9,51	8,93
2	8,55	9,01	9,49	9,68	9,73	8,93	8,28	8,47
3–	8,20	8,71	9,08	9,37	8,94	8,28	7,71	8,15
Uudet vuokrasuhteet Nya hyresförhållanden								
Vapaarahoitteiset Fritt finansierade								
Huoneluku - Antal rum								
1	15,92	16,81	18,13	13,58	14,64	12,65	12,47	12,85
2	13,02	13,28	14,76	12,35	12,04	10,81	10,56	10,27
3–	10,89	11,19	12,36	11,56	10,43	10,55	9,56	9,08

Huom. Vuodesta 2002 alkaen huonelukuun ei ole laskettu keittiötä. Luokkaan 3 huonetta kuuluvat asunnot, joissa on vähintään 3 huonetta. - Anm. Fr.o.m. år 2002 räknas köket inte längre som rum. Till kategorin 3 rum hör de bostäder som har minst 3 rum.

Lähde: Tilastokeskus, vuokratilasto.

Källa: Statistikcentralen, hyresstatistiken.

3.20 Yleinen asumistuki¹: Helsinki 1990–2008, muu pääkaupunkiseutu, Tampere, Turku ja koko maa 2008 • Allmänt bostadsbidrag¹: Helsingfors 1990–2008, övriga Huvudstadsregionen, Tammerfors, Åbo och hela landet 2008 • Housing subsidies: Helsinki 1990–2008, rest of Helsinki Metropolitan Area, Tampere, Turku and the whole of Finland in 2008

	Helsinki Helsingfors					Muu PKS Övriga HSR	Tampere Tammer- fors	Turku Åbo	Koko maa Hela landet
	1990	1995	2000	2005	2008	2008			
Vuokra-asunnot Hyresbostäder									
Asumistuensaaja Bostadsbidragstagare	7 021	29 728	21 057	22 887	19 536	11 391	8 676	7 117	130 695
Asumistuki, euro/kk Bostadsbidrag, euro/mån	152	179	221	270	298	309	253	255	252
Asumismenot, euro/kk Utgifter för boende, euro/mån	294	387	445	517	574	614	487	465	481
osuus tuloista ennen tukea, % andel av inkomsterna före bidrag, %	31,8	50,0	55,7	64,2	72,7	70,4	68,8	67,6	67,6
osuus tuloista tuen jälkeen, % andel av inkomsterna efter bidrag, %	15,4	26,9	28,1	31,3	34,9	35,0	33,0	30,6	32,3
Tuen osuus asumismenoista, % Bidragets andel av boende- kostnader, %	51,6	46,3	49,6	51,2	51,9	50,3	52,0	54,8	52,3

¹Asumistukilain mukainen asumistuki. Ks. myös eläkkeensaajien asumistukitaulukkoa 6.25. - Bostadsbidrag enligt lagen om bostadsbidrag. Se även tabellen 6.25 över bostadsbidrag för pensionärer.

Lähde: Kansaneläkelaitos.
Källa: Folkpensionsanstalten.

3.21 Asumistukea saavien ruokakuntien ominaisuuksia vuosina 1995–2008 • Egenskaper hos matlag som fått bostadsbidrag • Characteristics of households having received housing benefits

	Tuensaaja ruokakuntia yhteensä Matlag som fått bostads- bidrag sammanlagt	Näistä - Därav, %						
		Työttömät ruokakunnat Arbetslösa matlag	Opiskelija ruokakunnat Studerande- matlag	Lapsi- perheet Barn- familjer	Yksin- huoltaja- perheet Ensamför- sörjare	Yksin asuvat Ensam- boende	Vuokra- asunnot Hyres- bostäder	Valtion lai- noittamat vuokra- asunnot Stats- finansierade hyresbostäder
Luku - Antal								
Helsinki - Helsingfors								
1995	31 222	52,7	20,4	42,9	25,7	41,9	95,2	58,3
2000	21 892	49,9	13,1	47,5	32,9	44,5	96,2	64,6
2001	20 337	62,1	6,4	51,3	36,0	42,0	96,0	68,0
2002	21 269	56,4	10,5	46,5	32,3	46,5	95,9	65,9
2003	22 168	57,7	10,4	45,4	31,5	47,7	96,0	61,0
2004	23 690	59,8	10,0	43,3	30,1	47,7	95,8	59,5
2005	23 901	60,6	9,9	42,1	29,5	51,2	95,8	57,3
2006	22 993	60,7	9,9	42,1	29,5	51,4	95,2	56,3
2007	21 563	58,4	10,2	42,5	29,7	50,9	94,8	56,0
2008	20 578	56,8	9,9	42,2	29,5	51,1	94,9	55,1
2008								
Espoo - Esbo	5 667	52,8	9,6	51,6	35,6	42,3	94,8	64,6
Vantaa - Vanda	6 189	56,6	6,6	53,0	37,1	40,5	95,9	67,8
Kauniainen - Grankulla	87	35,6	10,3	49,4	32,2	42,5	94,3	29,9
Tampere - Tammerfors	9 190	63,5	12,2	35,2	24,2	57,5	94,4	46,3
Turku - Åbo	7 600	56,6	14,2	36,5	24,5	57,0	93,6	30,1
Oulu - Uleåborg	6 281	58,9	17,0	32,4	31,0	57,8	96,2	51,6
Koko maa - Hela landet	139 386	61,2	9,1	39,3	27,9	53,8	93,8	47,7

Lähde: Kansaneläkelaitoksen asumistukitilastot.
Källa: Folkpensionsanstaltens boendestatistik.

3.22 Vanhojen asuntojen hinnat huoneistotyypeittäin: Helsinki 1980–2008, muu pääkaupunkiseutu, Tampere, Turku, Oulu ja koko maa 2008 Priserna på begagnade bostäder lägenhetstypvis: Helsingfors 1980–2008, övriga huvudstadsregionen, Tammerfors, Åbo, Uleåborg och hela landet 2008 • Prices of second hand dwellings of various sizes

	Kaikki asunnot Samtliga bostäder	Kerrostaloasunnot - Flervåningshusbostäderna				Rivitalo- asunnot- Radhus- bostäderna
		Kaikki asunnot	Yksiöt Ettor	Kaksiot Tvåor	Kolmiot Treor	
euro/m ²						
Helsinki - Helsingfors						
1980	520	519	536	512	510	540
1981	619	619	654	608	595	620
1982	733	733	799	717	680	733
1983	902	904	1 003	871	834	842
1984	1 021	1 022	1 130	982	950	995
1985	1 061	1 061	1 180	1 013	987	1 062
1986	1 111	1 110	1 243	1 060	1 023	1 121
1987	1 280	1 281	1 467	1 225	1 141	1 264
1988	1 773	1 781	1 993	1 720	1 619	1 579
1989	2 070	2 080	2 345	1 992	1 939	1 908
1990	1 861	1 866	2 094	1 781	1 757	1 787
1991	1 494	1 496	1 665	1 455	1 389	1 454
1992	1 149	1 148	1 269	1 102	1 092	1 169
1993	1 133	1 136	1 280	1 086	1 062	1 086
1994	1 268	1 274	1 415	1 225	1 202	1 160
1995	1 198	1 203	1 328	1 127	1 174	1 144
1996	1 287	1 298	1 488	1 232	1 183	1 157
1997	1 620	1 645	1 809	1 556	1 543	1 364
1998	1 801	1 823	2 020	1 722	1 706	1 528
1999	2 022	2 045	2 269	1 930	1 920	1 714
2000	2 052	2 091	2 456	2 116	2 148	1 873
2001	2 047	2 086	2 453	2 077	2 121	1 870
2002	2 264	2 317	2 625	2 250	2 274	2 022
2003	2 425	2 468	2 767	2 399	2 416	2 229
2004	2 576	2 618	2 911	2 539	2 575	2 388
*						
2005	2 626	2 653	3 069	2 618	2 609	2 531
2006	2 893	2 932	3 355	2 890	2 891	2 755
2007	3 085	3 138	3 652	3 118	3 070	2 901
2008	3 114	3 187	3 758	3 117	3 141	2 855
Espoo ja Kauniainen - Esbo och Grankulla						
Vantaa - Vanda	2 748	2 497	2 925	2 621	2 417	2 955
Kehyskunnat - Kranskommunerna	2 239	2 040	2 536	2 098	1 958	2 511
	1 912	1 714	1 892	1 730	1 676	2 068
Tampere - Tammerfors						
Turku - Åbo	1 992	1 956	2 187	1 962	1 924	2 070
Oulu - Uleåborg	1 655	1 571	1 892	1 617	1 520	1 916
	1 521	1 484	1 717	1 508	1 448	1 567
Koko maa - Hela landet						
	1 913	1 961	2 397	1 896	1 955	1 848

Huom.* Sarja katkeaa, Asuntojen hintojen tilastointitapaa on muutettu 2009. Hinnat laskettu taannehtivasti uudella menetelmällä vuodesta 2005 alkaen.

Anm.* Serien avbruten. Statistikföringen av bostadspriserna ändrad 2009. Sedan 2005 har priserna räknats ut retroaktivt med en ny metod.

Lähde: Tilastokeskus, asuntojen hintatilasto.

Källa: Statistikcentralen, bostädernas prisstatistik.

3.23 Asuntojen hintaindeksi 2005–2008 • Bostadsprisindex • Housing price index

Vuosi ja neljännes År och kvartal	Helsinki Helsingfors	Espoo ja Kauniainen Esbo och Grankulla	Vantaa Vanda	Tampere Tammerfors	Turku Åbo	Koko maa Hela landet
2005=100	100,0	100,0	100,0	100,0	100,0	100,0
2005	109,8	105,2	107,5	109,1	108,3	107,4
2006	117,1	114,0	113,1	114,0	111,9	113,4
2007	117,6	114,7	113,7	114,1	109,0	114,0
2007						
I	114,3	111,7	111,3	112,3	111,8	111,5
II	117,3	112,7	112,6	114,2	114,0	113,3
III	118,4	115,7	114,6	114,9	112,4	114,4
IV	118,7	116,0	114,1	114,9	109,4	114,4
2008	119,1	114,8	115,3	115,1	110,1	115,2
I	120,9	119,6	115,9	115,2	109,2	116,4
II	118,2	115,4	114,0	116,3	112,2	114,8
III	112,6	109,3	109,8	109,8	104,2	109,9
IV						
2009						
I *	110,9	105,9	107,7	109,0	103,9	108,8
II *	116,9	114,0	112,0	113,1	108,7	113,0

Lähde: Tilastokeskus, asuntojen hintatilastot.

Källa: Statistikcentralen, bostädernas prisstatistik.

3.24 Vanhojen asunto-osakehuoneistojen kauppahinnat varainsiirtoveroaineiston mukaan Helsingin postinumeroalueilla vuosina 2000–2008 • Pris som betalats för begagnade bostäder i olika postnummerdistrikt i Helsingfors, enligt uppgifterna om överlåtelseskatt

Prices paid for second hand dwellings sold in various postal districts in Helsinki, according to property transfer tax data

Postinumero Postnummer	Toimipaikka Postanstalt	Asunnot yhteensä - Bostäder totalt				
		2000	2005	2006	2007	2008
		euro/m ²				
10	Helsingin keskusta - Helsingfors centrum	2 692	3 663	4 108	4 336	4 412
12	Punavuori - Rödbergen	2 810	3 995	4 290	4 591	4 679
13	Kaartinkaupunki - Gardesstaden	2 986	4 023	4 571	4 973	4 958
14	Kaivopuisto - Brunnsparken	3 330	4 244	4 590	4 911	4 834
15	Eira	2 880	3 907	4 266	4 502	4 559
16	Katajanokka - Skatudden	3 207	3 750	4 248	4 419	4 748
17	Kruununhaka - Kronohagen	2 990	3 765	4 187	4 567	4 592
18	Ruoholahti - Gräsviken	2 637	3 610	3 950	4 288	4 325
20	Lauttasaari - Drumsö	2 359	3 023	3 474	3 679	3 832
21	Vattuniemi - Hallonnäs	2 471	3 374	3 795	4 067	4 157
24	Länsi-Pasila - Västra Böle	1 550	2 366	2 689	2 922	2 852
25	Taka-Töölö - Bortre Tölö	2 614	3 509	3 777	4 127	4 277
26	Keski-Töölö - Mellersta Tölö	2 703	3 689	4 040	4 254	4 399
27	Pohjois-Meilahti - Norra Mejlans	2 426	3 185	3 559	3 876	3 932
28	Ruskeasuo - Brunakärr	2 252	3 087	3 363	3 584	3 622
30	Pikku-Huopalahti - Lilla Hoplax	1 632	2 666	2 972	3 187	3 250
31	Kivihaka - Stenhagen	2 100	2 603	2 864	2 964	3 071
32	Etelä-Haaga - Södra Haga	2 163	2 761	2 958	3 142	3 177
33	Munkkiniemi - Munksnäs	2 612	3 311	3 694	3 879	4 015
34	Kuusisaari-Lehtisaari - Granö-Lövö	2 582	3 059	3 454	3 769	3 679
35	Munkkivuori-Niemenmäki - Munkshöjden-Näshöjden	2 155	2 669	2 903	3 097	3 240
36	Pajamäki - Smedjebacka	1 870	2 390	2 546	2 643	2 743
37	Reimara - Reimars	1 848	2 495	2 687	2 885	2 927
39	Konala - Kånala	1 717	2 172	2 310	2 463	2 504
40	Pohjois-Haaga - Norra Haga	1 887	2 342	2 479	2 685	2 711
41	Malminkartano - Malmgård	1 369	1 937	2 087	2 206	2 227
42	Kannelmäki - Gamlas	1 624	2 021	2 176	2 402	2 432
43	Maununneva - Magnuskärr	1 715	2 402	2 704	2 783	2 704
44	Lassila - Lassas	1 909	2 468	2 717	2 902	2 752
50	Sörnäinen - Sörnäs	2 148	2 922	3 276	3 523	3 566
51	Etu-Vallila - Främre Vallgård	2 124	2 819	3 193	3 432	3 565
52	Itä-Pasila - Östra Böle	2 002	2 596	2 917	3 184	3 132
53	Kallio, Hakaniemi - Berghäll, Hagnäs	2 215	3 015	3 388	3 697	3 715
55	Vallila, Hermanni - Vallgård, Hermanstad	2 013	2 657	2 940	3 188	3 233
56	Toukola, Vanhakaupunki - Majstad, Gammelstaden	1 858	2 813	3 040	3 239	3 523
57	Kulosaari - Brändö	2 371	3 055	3 284	3 455	3 596
60	Koskela - Forsby	1 796	2 085	2 249	2 567	2 294
61	Käpylä - Kottby	2 033	2 663	2 835	3 117	3 218
62	Metsälä, Et.-Oulunkylä - Krämertskog, Södra Äggelby	1 809	2 193	2 442	2 725	2 693
63	Maunula, Suursuo - Månsas, Storkärr	1 682	2 092	2 177	2 524	2 510
64	Pakila, Oulunkylä - Baggböle, Äggelby	1 828	2 224	2 495	2 637	2 682
65	Veräjämäki - Grindbacka	1 866	2 405	2 544	2 778	2 892
66	Länsi-Pakila - Västra Baggböle	2 007	2 710	2 834	3 021	3 133
67	Paloheinä - Svedängen	2 036	2 717	2 815	3 132	3 043
68	Itä-Pakila - Östra Baggböle	1 884	2 563	2 815	2 812	2 876
69	Torpparinmäki - Torparbacken	1 700	2 188	2 513	2 709	2 614
70	Malmi - Malm	1 713	2 182	2 388	2 527	2 615
71	Pihlajamäki - Rönnbacka	1 448	1 805	1 927	2 135	2 199
72	Pukinmäki, Savela - Bockbacka, Lerstrand	1 737	2 124	2 398	2 549	2 595
73	Tapanila - Mosabacka	1 690	2 278	2 473	2 683	2 687
74	Siltämäki - Brobacka	1 519	1 952	2 254	2 304	2 321
75	Puistola - Parkstad	1 455	1 937	2 257	2 337	2 362
76	Suurmetsä - Storskog	1 582	2 176	2 383	2 526	2 502
77	Jakomäki - Jakobacka	1 252	1 602	1 705	1 763	1 927
78	Tapaninvainio - Staffansslätten	1 801	2 405	2 581	2 701	2 860
79	Viikki, Latokartano-vik, Ladugården	..	2 904	3 039	3 172	3 144
80	Länsi-Herttoniemi - Västra Hertonäs	1 885	2 506	2 659	2 875	2 970
81	Herttoniemi - Hertonäs	1 760	2 610	3 029	3 060	3 150
82	Roihuvuori - Kasberget	1 610	2 015	2 126	2 383	2 463
83	Tammisalo - Tammelund	2 357	2 923	3 316	3 358	3 221
84	Laajasalo - Degerö	1 784	2 244	2 517	2 666	2 711

Postinumero Postnummer	Toimipaikka Postanstalt	Asunnot yhteensä - Bostäder totalt				
		2000	2002	2004	2006	2007
		euro/m ²				
85	Jollas	2 078	2 875	2 848	3 425	3 098
87	Et.-Laajasalo - Södra Degerö	1 611	2 133	2 481	2 514	2 530
90	Puotinharju - Botbyhöjden	1 563	2 051	2 116	2 357	2 322
91	Puotila - Botby gård	1 664	2 078	2 237	2 429	2 519
92	Myllypuro - Kvarnbäcken	1 426	1 745	1 864	1 997	2 122
93	Marjaniemi, Itäkeskus - Marudd, Östra centrum	1 614	2 316	2 435	2 651	2 711
94	Kontula - Gårdsbacka	1 383	1 764	1 981	2 113	2 185
95	Vartioharju - Botbyäsen	1 769	2 499	2 733	2 845	2 814
96	Pohjois-Vuosaari - Norra Nordsjö	1 449	1 872	2 047	2 234	2 269
97	Mellunkylä - Mellungsby	1 489	1 888	2 073	2 123	2 224
98	Etelä-Keskivuosaari - Södra Mellersta Nordsjö	1 462	2 178	2 359	2 547	2 359
99	Aurinkolahti - Solvik	..	3 166	3 408	3 564	3 449

Lähde: Tilastokeskus, asuntojen hintatilasto.

Källa: Statistikcentralen, bostädernas prisstatistik.

4. Liikenne • Samfärdsel

Transport and communications

Liikenne

Liikenteen volyyymista ja henkilöliikenteen matkustajamääristä saadaan tietoja vuosittain suoritettavilla liikennelaskennoilla. Liikennelaskennat tehdään syyskuussa. Luvut osoittavat, kuinka paljon erityyppisiä moottoriajoneuvoja ohitti laskentapaikan vuorokauden aikana. Henkilöliikenteen laskennat tehdään kahtena päivänä/laskentapiste ja otetaan niiden keskiarvo.

Tieliikenneonnettomuuksia koskevat tiedot perustuvat Tilastokeskuksen julkaisemiin ja kaupunkisuunnitteluviraston liikennesuunnitteluosaston suoraan poliisilta saamiin tietoihin. **Kuolemaan** johtaneella liikenneonnettomuudella tarkoitetaan sellaista liikenneonnettomuutta, jonka seurauksena joku on kuollut 30 vrk:n kuluessa onnettomuudesta. **Loukkaantumiseen** johtaneella liikenneonnettomuudella tarkoitetaan sellaista liikenneonnettomuutta, jonka seurauksena kukaan ei ole kuollut, mutta joku on saanut vammoja, jotka vaativat hoitoa (tai tarkkailua) sairaalassa, hoitoa kotona (sairauslomaa) tai operatiivista hoitoa (esim. tikkejä). Mustelmia, naarmuja tms, joista ei aiheudu em. hoitoa, ei katsota loukkaantumiseksi. **Henkilövahinkoihin** johtaneella liikenneonnettomuudella tarkoitetaan sellaista liikenneonnettomuutta, jonka seurauksena joku on kuollut tai loukkaantunut. **Liikenneonnettomuuden uhrilla** tarkoitetaan henkilöä, joka on kuollut tai loukkaantunut liikenneonnettomuudessa.

Helsingin **joukkoliikenteen** verkon muodostavat raitio- ja linja-autolinjastot sekä metrorata ja Valtionrautateiden lähiliikenneradat sekä Suomenlinnan lauttaliikenne. Metro- ja raitioliikenteen hoitaa kaupungin liikennelaitos (HKL). Linja-autoliikennettä hoitavat kaupungin omistama Helsingin bussiliikenne Oy (HelB) ja Helsingin sisäiseen tarifiin kuuluvat yksityiset linja-autoyhtiöt. Helsingin sisäisillä matkoilla noudatetaan Helsingin sisäistä tariffia liikenteenharjoittajasta riippumatta. Myös seutulipulla voi tehdä Helsingin sisäisiä matkoja. Helsingin kaupunki vastaa Helsingin sisäisestä liikenteestä lukuun ottamatta VR:n Helsingin alueen lähiliikennettä ja osin aluetta palvelevia seudullisia bussilinjoja. Taulukoissa 4.11 ja 4.12 on esitetty tietoja yhteistariffiliikenteestä lukuun ottamatta Suomenlinnan lauttaliikennettä. Matkojen määrää koskevat tiedot perustuvat matkustajalaskentoihin.

Lohkon lopussa on puhelinliikennettä kuvaavia taulukoita. Taulukossa 4.24 kuvataan puhelin- ja matkapuhelinliittymien määriä koko maassa.

ARP = Operatorer assisted mobile telephone network

AutoNet = Local mobile telephone network

GSM = Global System for Mobile Communications

NMT = Nordic Mobile Telephone, autonomic mobile telephone network

Taulukosta 4.25 löytyy tietoja matkapuhelimista ja paikallispuhelinverkoista lähteneistä puheluista. Taulukossa 4.26 kuvataan ISDN- ja ADSL -liittymien määrät. **ISDN** = Integrated Services Digital Network for transfer of sound, images and electronic data. **ADSL** = Asymmetric Digital Subscriber Line.

Samfärdsel

Uppgifter om **trafikens volym** och passagerarantalen inom persontrafiken erhålls genom de årliga trafikräkningarna i september. Siffrorna visar hur många motorfordon av olika typ som under ett dygn passerade räkningsplatsen. Räkningen av persontrafiken görs under två dagar per räkningspunkt, och därefter räknas deras medeltal.

Uppgifterna om **vägtrafikolyckor** baserar sig på uppgifter som publicerats av Statistikcentralen och som stadsplaneringskontorets trafikplaneringsavdelning fått direkt från polisen. Med trafikolycka som medfört **dödsfall** avses sådan trafikolycka som lett till dödsfall inom 30 dygn efter olyckan. Med trafikolycka som lett till **skada** avses sådan trafikolycka som inte medfört dödsfall men där sådana personskador har uppstått som kräver vård (eller observation) på sjukhus, vård hemma (sjukledighet) eller operativa ingrepp (t.ex. stygn). Blånader, skrämor mm. som inte kräver dylik vård räknas inte som skada. Med trafikolycka som lett till **personskada** avses sådan olycka där någon har avlidit eller skadats. Med **trafikoffer** avses sådan person som skadats vid eller avlidit p.g.a. trafikolycka.

Kollektivtrafiken i Helsingfors består av spårvagns- och busslinjerna samt metron och Statjärnvägarnas lokaltåg jämte färjtrafiken till Sveaborg. Metron och spårvagnarna sköts uteslutande av stadens trafikverk HKL-HST. Busstrafiken sköts av Helsingfors Busstrafik Ab, som ägs av staden, och de privat bussföretag som kör med samtariff. Även med regionbiljett kan resor inom Helsingfors göras. Helsingfors stad svarar för den interna trafiken i Helsingfors, med undantag av VR-SJ:s lokaltrafik i Helsingfors och de regionala busslinjer som betjänar området. Tabellerna 4.11 och 4.12 framlägger uppgifter om samtarifftrafiken, med undantag av färjtrafiken till Sveaborg. Uppgifterna om antal resor bygger på passagerarräkningar.

I slutet av kapitel 4 finns tabeller om telefontrafiken. Tabell 4.24 beskriver antalet telefon- och mobiltelefonanslutningar i hela landet.

ARP = Operatorer assisted mobile telephone network

AutoNet = Local mobile telephone network

GSM = Global System for Mobile Communications

NMT = Nordic Mobile Telephone, autonomic mobile telephone network

Tabell 4.25 innåller uppgifter om samtal från mobiltelefoner och lokala telefonnät. Tabell 4.26. Beskriver antalet ISDN- och ADSL -anslutningar. **ISDN** = Integrated Services Digital Network for transfer of sound, images and electronic data. **ADSL** = Asymmetric Digital Subscriber Line.

Henkilöliikenteen matkustajamäärien osuudet niemen¹ rajalla lokakuun arkivuorokautena 1990–2008

Andelar passagerare som överskridit trafikräknelinjen norr om Helsingforsnäset¹ med antingen bil eller kollektivtransport, per vardagsdygn i oktober 1990–2008

Proportions of people having crossed the tally line north of Inner Helsinki either by car or by public transport, 24-hour workday averages in October 1990–2008

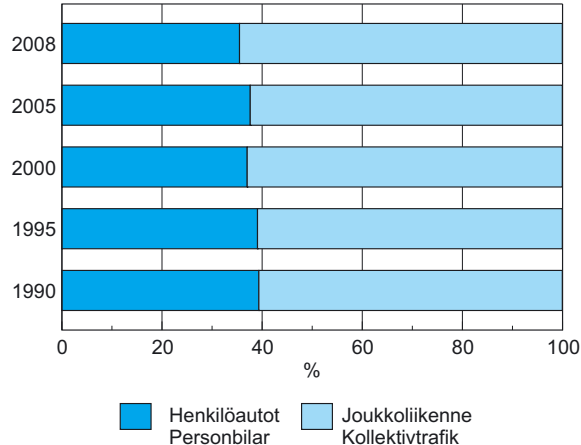

¹Niemen raja = Lauttasaaren silta, Lapinlahden silta, Merikannontie, Mechelininkatu, Runeberginkatu, Töölönkatu, Mannerheimintie, Linnunlaulu, Pitkäsilta ja Hakaniemen silta. - Räknelinjen går vid Drumsö bro, Lappviks bro, Merikantovägen, Mechelingatan, Runebergsgatan, Tölögatan, Mannerheimvägen, Fågelsången, Långa bron och Hagnäsbron.

Lähde: Kaupunkisuunnitteluvirasto, liikennesuunnitteluosasto.
Källa: Stadsplaneringskontorets trafikplaneringsavdelning.

Lentoliikenteen matkustajat (1 000) kotimaanliikenne ja kansainvälinen liikenne Helsinki–Vantaan lentoasemalla 1985–2008

Passagerare (1 000) inom inrikes och utrikes flygtrafik vid Helsingfors–Vanda flygstation

Passengers (1 000) on domestic and international flights at Helsinki–Vantaa airport

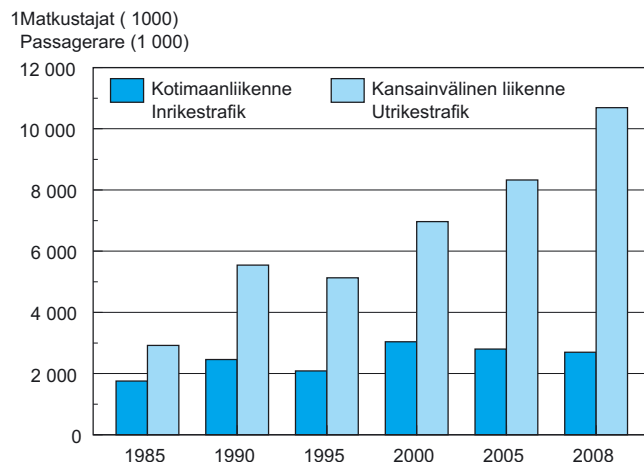

1Matkustajat (1 000) ml. vaihtomatkustajat ja kauttakulkevat matkustajat
Passagerare (1 000) inkl. tranfer- och transitpassagerare.

Lähde: Ilmailulaitos.
Källa: Luftfartsverket.

4.1 Ajokortit 1996–2008 • Körkort • Driving licences

	1996	1997	1998	2000	2004	2005	2008
Voimassa olevat - Gällande, totalt	295 056	302 050	309 875	321 597	332 549	335 758	347 633
niistä naisilla - därav hos kvinnor	135 111	138 978	142 965	149 310	155 609	157 658	164 659
%:a koko maasta - i % av hela landet	9,8	10,0	10,1	10,2	10,5	10,4	9,9
Myönnetyt ajokorttiluvat vuoden aikana							
Beviljade körkortstillstånd under 1 års tid	¹ 44 168	60 018	23 792	24 298	27 395	27 746	29 968
%:a koko maasta - i % av hela landet	4,2	20,8	9,6	9,6	9,9	9,7	9,1

¹Kasvu johtuu pikku-e kortista, jota vuonna 1996 myönnettiin koko maassa satoja tuhansia. - Tillväxten beror på lilla e-kortet, som det beviljades tusentals av i hela landet år 1996.

Lähde: Helsingin poliisilaitoksen liikennetilasto ja Ajoneuvohallintokeskus.

Källa: Helsingfors polisinsamlingens trafikstatistik och Fordonförvaltningscentralen.

4.2 Helsingissä rekisteröidyt moottoriajoneuvot 31.12.1970–2008 • Motorfordon registrerade i Helsingfors • Motor vehicles registered in Helsinki

	1970	1980	1990	1995	2000	2005	2008
Henkilöautot - Personbilar	86 989	114 796	171 044	157 544	186 452	204 589	221 343
siitä - därav ammattimaisessa liikenteessä i yrkestrafik	1 162	1 331	1 441	1 214	1 080	1 051	1 111
Kuorma-autot - Lastbilar	5 678	5 306	4 519	3 429	5 100	5 893	6 510
Pakettiautot - Paketbilar	8 469	10 419	18 071	14 974	16 957	19 557	22 368
Linja-autot - Bussar	1 429	1 266	1 060	930	1 626	1 458	1 730
Erikoisautot - Specialbilar	538	755	1 629	1 388	998	643	529
Autot yhteensä - Bilar totalt	103 103	132 542	196 323	178 265	211 133	232 140	252 480
1 000 asukasta kohti per 1 000 invånare	197	275	399	340	380	414	438
siitä - därav henkilöautoja - personbilar	167	238	347	300	336	365	384
Moottoripyörät - Motorcyklar	3 430	3 216	5 134	5 534	7 650	11 224	13 858
Moottoriajoneuvot yhteensä Motorfordon totalt	106 533	135 758	201 457	183 799	218 783	243 364	266 338

Lähde: Tilastokeskus, Liikenne ja matkailu, Moottoriajoneuvot.

Källa: Statistikcentralen, Transport och turism, Motorfordonen.

4.3 Rekisteröidyt autot 31.12.2008: Helsingin seutu, Tampere, Turku, Oulu ja koko maa Inregistrerade bilar: Helsingforsregionen, Tammerfors, Åbo, Uleåborg samt hela landet Number of motor vehicles registered

	Henkilöautoja Personbilar		Linja- autoja Bussar	Paketti- ja kuorma- autoja ¹ Paket- och lastbilar ¹	Yhteensä Totalt	
	Yhteensä Totalt	Amm. lii- kenteessä I yrkes- trafik			Antal Luku	1 000 asu- kasta kohti Per 1 000 invånare
Pääkaupunkiseutu - Huvudstadsregionen	428 892	2 019	2 621	53 426	484 939	474
Helsinki - Helsingfors	221 343	1 111	1 730	29 407	252 480	438
Espoo - Esbo	110 071	423	693	9 708	120 472	499
Vantaa - Vanda	93 695	484	198	14 145	108 038	553
Kauniainen - Grankulla	3 783	1	–	166	3 949	462
Muu Helsingin seutu						
Övriga Helsingforsregionen	155 127	695	539	24 400	180 066	604
Hyvinkää - Hyvinge	22 588	74	103	3 535	26 226	583
Järvenpää - Träskända	18 119	60	15	2 056	20 190	527
Kerava - Kervo	15 167	47	7	1 875	17 049	508
Kirkkonummi - Kyrkslätt	17 453	109	36	2 094	19 583	544
Mäntsälä	10 772	47	54	2 148	12 974	668
Nurmijärvi	21 001	126	189	3 634	24 824	636
Pornainen - Borgnäs	2 688	15	24	571	3 283	660
Sipoo - Sibbo	10 935	77	22	1 987	12 944	726
Tuusula - Tusby	21 141	74	45	3 880	25 066	689
Vihti - Vichtis	15 263	66	44	2 620	17 927	649
Helsingin seutu - Helsingforsregionen	584 019	2 714	3 160	77 826	665 005	504
Tampere - Tammerfors	91 295	277	510	10 236	102 041	487
Turku - Åbo	78 814	250	459	9 044	88 317	503
Oulu - Uleåborg	59 118	165	221	6 175	65 514	478
Koko maa - Hela landet	2 700 492	10 892	12 276	437 528	3 150 296	591

¹Ml. erikoisautot. - Inkl. specialbilar.

Lähde: Tilastokeskus, Liikenne ja matkailu, Moottoriajoneuvot.
Källa: Statistikcentralen, Transport och turism, Motorfordonen.

4.4 Liikenteen volyymi syyskuussa 2007–2008 • Trafikvolymen i september • Traffic volume in September

	Ha Pb	Ka Lab	RV Spv	La B	Pa Pab	Mp Mc	Pp C	Yhteensä Totalt	
Lauttasaaren silta - Drumsö bro	14 819	391	.	950	1 670	262	3 031	21 123	
Lapinlahden silta - Lappviksbron	47 631	3 070	.	2 489	3 736	223	.	57 149	
Merikannontie - Merikantovägen	4 799	36	.	37	320	86	3 646	8 924	
Mechelininkatu - Mechelingatan	20 257	776	.	285	2 140	190	423	24 071	
Runeberginkatu - Runebergsgatan	18 296	444	470	1 283	2 369	254	299	23 415	
Töölönkatu - Tölögatan	5 738	102	.	44	578	37	207	6 706	
Mannerheimintie - Mannerheimvägen	28 150	1 265	854	4 948	4 062	224	1 852	41 355	
Pitkäsilta - Långa bron	22 375	641	893	3 564	3 123	169	2 964	33 729	
Hakaniemen silta - Hagnäs bro	33 843	1 584	.	261	4 836	412	1 057	41 993	
Helsingin niemi yhteensä									
Helsingfors udde totalt	2008	195 908	8 309	2 217	13 861	22 834	1 857	13 479	258 465
	2007	203 552	7 988	2 227	14 720	22 964	1 764	14 660	267 875
Kehä I - Ring I	91 118	5 687	.	764	11 019	688	.	109 276	
Pirkkolantie - Britasvägen	6 601	126	.	867	793	180	179	8 746	
Metsäläntie - Krämertsskogvägen	15 653	1 978	.	59	2 462	152	128	20 432	
Hakamäentie - Skogsbackavägen	21 812	1 083	.	547	2 715	32	118	26 307	
Nordenskiöldinkatu - Nordenskiöldsgatan	33 967	1 300	447	746	3 830	294	373	40 957	
Helsinginkatu - Helsingegatan	34 470	814	296	1 200	4 188	305	757	42 030	
Kaivokatu - Brunngatan	10 720	387	489	573	1 689	193	1 274	15 325	
Pohjoisesplanadi - Norra esplanaden	11 671	389	.	159	1 507	125	23	13 874	
Eteläesplanadi - Södra esplanaden	9 409	332	.	142	1 358	97	1 940	13 278	
Tehtaankatu - Fabriksgatan	3 072	160	334	35	590	10	17	4 218	
Puistokatu - Parkgatan	3 903	101	.	85	605	45	165	4 904	
Ehrenströmintie - Ehrenströmsvägen	2 052	27	.	26	308	29	39	2 481	
Poikittaislinjat yhteensä									
Tvärgående linjerna totalt	2008	244 448	12 384	1 566	5 203	31 064	2 150	5 013	301 828
	2007	253 303	13 344	1 565	5 490	32 723	2 398	6 127	314 950
Länsiväylä - Västerleden	62 854	3 062	.	2 708	4 832	.	1 503	74 959	
Otaniemen silta - Otnäs bro	17 094	325	.	456	1 014	131	1 149	20 169	
Turunväylä - Åboleden	33 081	969	.	751	2 761	121	.	37 683	
Turuntie - Åbovägen	13 187	381	.	514	1 314	162	514	16 072	
Kehä I - Ring I	55 460	4 938	.	266	6 439	193	.	67 296	
Vihdintie - Vichtisvägen	25 335	1 627	.	566	3 425	211	336	31 500	
Malminkartanontie									
Malmgårdsvägen	10 634	466	.	136	1 644	63	206	13 149	
Hämeenlinnanväylä - Tavastehusleden	49 934	4 520	.	1 003	6 059	317	.	61 833	
Tuusulanväylä - Tusbyleden	66 019	4 512	.	1 131	6 560	141	.	78 363	
Kirkkotie/Valimotie - Kyrkovägen	21 605	1 432	.	359	2 932	166	276	26 770	
Suutarilantie - Skomakarbölevägen	10 482	853	.	115	2 474	76	5	14 005	
Tikkuritie - Dickurvägen	10 672	387	.	269	1 703	224	218	13 473	
Vanha Porvoontie - Gamla Borgåvägen	9 866	1 104	.	65	2 296	127	19	13 477	
Lahdenväylä - Lahtisleden	43 580	3 668	.	1 312	5 796	185	.	54 541	
Porvoonväylä - Borgåleden	12 301	1 457	.	153	1 047	110	.	15 068	
Länsimäentie - Västerkullavägen	10 433	383	.	328	1 368	65	255	12 832	
Itäväylä - Österleden	11 108	779	.	201	1 437	177	51	13 753	
Satamatunneli	4 337	598	.	.	764	177	51	5 927	
Kaupungin rajan ylittävä liikenne yhteensä									
Trafiken över stadsgränsen totalt	2008	467 982	31 461	.	10 333	53 865	2 646	4 583	570 870
	2007	471 687	31 682	.	10 472	53 685	2 456	4 238	574 220

Ha - Pb = Henkilöautoja - Personbilar
Ka - Lab = Kuorma-autoja - Lastbilar
Rv - Spv = Raitiovaunuja - Spårvagnar
La - B = Linja-autoja - Bussar

Pa - Pab = Pakettiautoja - Paketbilar
Mp - Mc = Moottoripyöriä - Motorcyklar
Pp - C = Polkupyöriä - Cyklar

Huom. Syyskuun keskimääräinen arkvuorokausiliikenne. - Anm. Dygndstrafiken under vardagar i medeltal i september.

Lähde: Kaupunkisuunnitteluviraston liikennesuunnitteluosasto.

Källa: Stadsplaneringskontorets trafikplaneringsavdelning.

4.5 Henkilöliikenteen matkustajamäärät niemen rajalla¹ lokakuun arkivuorokautena 1991–2008 Antal passagerare inom persontrafiken som överskridit trafikräknelinjen norr om Helsingforsnäset¹, per vardagsdygn i oktober • Number of travellers having passed the tally line north of central Helsinki per workday (24 h) i October

	Matkustustapa - Färdsätt				
	Henkilöauto Personbil	Juna Tåg	Raitiovaunu Spårvagn	Linja-auto Buss	Metro
1991	276 200	68 850	67 350	205 500	65 900
1992	275 200	72 150	66 900	205 300	70 350
1993	266 950	69 850	70 300	210 250	69 750
1994	274 950	68 050	79 250	208 700	69 350
1995	274 750	69 400	77 050	207 300	74 100
1996	278 800	80 250	78 100	183 350	83 750
1997	277 550	83 600	82 800	181 500	88 250
1998	280 000	85 350	86 200	185 000	95 350
1999	278 750	85 550	87 050	184 550	97 250
2000	279 450	88 000	86 900	198 700	101 700
2001	281 850	90 400	88 350	195 700	108 850
2002	274 550	95 100	85 400	178 450	115 700
2003	274 650	98 700	83 600	161 450	112 100
2004	273 200	95 550	77 400	153 400	113 250
2005	269 750	103 600	75 750	153 050	114 250
2006	271 800	108 600	71 250	152 400	114 650
2007	267 750	114 250	69 150	153 650	113 200
2008	257 700	116 800	75 700	160 100	115 850

¹Niemen raja = Lauttasaaren silta, Lapinlahden silta, Merikannontie, Mechelininkatu, Runeberginkatu, Töölönkatu, Mannerheimintie, Linnunlaulu, Pitkäsilta ja Hakaniemen silta. - Räknelinjen går vid Drumsö bro, Lappviks bro, Merikantovägen, Mechelingatan, Runebergsgatan, Tölögatan, Mannerheimvägen, Fågelsången, Långa bron och Hagnäsbron.

Huom. Laskennat on tehty kahtena päivänä/laskentapiste ja otettu niiden keskiarvo.

Anm. Räkningen har gjorts under två dagar per räkningspunkt, och därefter har deras medeltal beräknats.

Lähde: Kaupunkisuunnitteluviraston liikennesuunnitteluosasto.

Källa: Stadsplaneringskontorets trafikplaneringsavdelning.

4.6 Henkilöliikenteen matkustajamäärät niemen rajalla¹ aamuruuhkassa klo 6.00–9.00 Helsingin keskustaan päin 1991–2008 • Antal passagerare som överskridit räknelinjen norr om Helsingforsnäset¹ på väg mot Helsingfors kl. 6.00–9.00 • Number of travellers having passed the tally line on their way to Helsinki between 6.00 and 9.00 a.m.

	Matkustustapa - Färdsätt				
	Henkilöauto Personbil	Juna Tåg	Raitiovaunu Spårvagn	Linja-auto Buss	Metro
1991	27 690	14 930	6 380	31 220	11 440
1992	27 330	14 180	6 880	29 680	11 980
1993	26 040	15 060	6 400	31 870	10 790
1994	25 870	13 080	7 990	32 520	10 650
1995	26 840	11 780	6 150	31 810	11 220
1996	26 200	14 080	7 090	26 070	11 640
1997	27 520	14 500	6 970	25 700	12 510
1998	27 630	15 010	7 500	26 600	13 780
1999	28 380	14 710	8 000	26 620	13 970
2000	28 930	15 430	7 800	27 530	15 080
2001	28 300	16 860	7 470	26 120	15 840
2002	27 440	18 710	7 260	26 390	17 100
2003	27 600	17 260	7 220	24 770	16 840
2004	27 090	17 000	6 980	21 620	16 910
2005	26 620	18 600	6 480	22 180	17 180
2006	26 870	20 150	6 520	19 970	17 430
2007	27 020	20 590	6 430	20 160	17 210
2008	26 590	20 870	7 950	21 540	17 610

¹Niemen raja = Lauttasaaren silta, Lapinlahden silta, Merikannontie, Mechelininkatu, Runeberginkatu, Töölönkatu, Mannerheimintie, Linnunlaulu, Pitkäsilta ja Hakaniemen silta. - Räknelinjen går vid Drumsö bro, Lappviks bro, Merikantovägen, Mechelingatan, Runebergsgatan, Tölögatan, Mannerheimvägen, Fågelsången, Långa bron och Hagnäsbron.

Huom. Laskennat on tehty kahtena päivänä/laskentapiste ja otettu niiden keskiarvo.

Anm. Räkningen har gjorts under två dagar per räkningspunkt, och därefter har deras medeltal beräknats.

Lähde: Kaupunkisuunnitteluviraston liikennesuunnitteluosasto.

Källa: Stadsplaneringskontorets trafikplaneringsavdelning.

4.7 Poliisin tietoon tulleet tieliikenneonnettomuudet 1980–2008 • Vägtrafikolyckor som kommit till polisens kännedom • Road traffic accidents reported to the police

	1980	1985	1990	1995	2000	2005	2008
Tieliikenneonnettomuudet - Vägtrafikolyckor							
siitä - därav							
Henkilövahinkoihin johtaneita							
Som lett till personskador	772	762	835	812	703	552	562
kuolemaan - döda	25	30	30	7	14	9	12
loukkaantumisiin - skador	747	732	805	805	689	543	550
Uhrit - Offer	974	940	954	994	883	730	706
uhrit 1 000 asukasta kohti							
offer per 1 000 invånare	2,0	2,0	1,9	1,9	1,5	1,3	1,2
Kuolleita - Döda	26	32	31	7	16	9	12
Loukkaantuneita - Skadade	948	908	923	987	867	721	694

Lähde: Kaupunkisuunnitteluviraston liikennesuunnitteluosasto.

Källa: Stadsplaneringskontorets trafikplaneringsavdelning.

4.8 Tieliikenneonnettomuuksien uhrit liikennöijäryhmittäin 1980–2008 • Offer vid vägtrafikolyckor efter trafikantgrupp • Road traffic accident victims by road user category

Liikennöijäryhmä - Trafikantgrupp	1980	1985	1990	1995	2000	2005	2008
Jalankulkijat - Fotgängare	307	312	318	206	196	116	126
kuolleita - döda	19	19	19	3	8	2	5
loukkaantuneita - skadade	288	293	299	203	188	114	121
Pyöräilijät - Cyklister	91	115	162	193	121	108	118
kuolleita - döda	1	3	3	1	–	–	–
loukkaantuneita - skadade	90	112	159	192	121	108	118
Mopoiilijat - Mopedister	19	10	7	10	11	18	36
kuolleita - döda	–	1	–	–	–	–	–
loukkaantuneita - skadade	19	9	7	10	11	18	36
Moottoripyöräilijät - Motorcyklister	29	54	58	32	27	39	41
kuolleita - döda	–	2	2	1	–	2	3
loukkaantuneita - skadade	29	52	56	31	27	37	38
Autonkuljettajat ¹ - Förare ¹	257	239	245	319	310	243	223
kuolleita - döda	5	3	4	2	5	3	3
loukkaantuneita - skadade	252	236	241	317	305	240	220
Ajoneuvon matkustajat							
Passagerare i motorfordon	271	210	164	234	218	206	162
kuolleita - döda	1	4	3	–	3	1	1
loukkaantuneita - skadade	270	206	161	234	215	205	161
Yhteensä - Totalt	974	940	954	994	883	730	706
kuolleita - döda	26	32	31	7	16	8	12
loukkaantuneita - skadade	948	908	923	987	867	722	694

¹Ml. raitiovaunun ja moottorikäyttöisen työkonen kuljettajat. - Inkl. spårvagnsförare och förare av motordrivna arbetsmaskiner.

Lähde: Kaupunkisuunnitteluviraston liikennesuunnitteluosasto.

Källa: Stadsplaneringskontorets trafikplaneringsavdelning.

4.9 Tieliikenneonnettomuuksien uhrin ikä- ja liikennöijäryhmittäin 1980–2008 • Offer vid vägtrafikolyckor efter ålder och trafikantgrupp • Road traffic accident victims by age and road user category

Ikä - Ålder	Liikennöijäryhmä - Trafikantgrupp	1980	1985	1990	1995	2000	2005	2008
0–14	Jalankulkijat - Fotgängare	36	38	35	29	34	17	19
	Pyöräilijät - Cyklister	13	15	32	19	9	13	11
	Mopoilijat - Mopedister	–	1	–	2	–	1	2
	Autonkuljettajat ¹ - Förare ¹	–	–	–	–	1	1	–
	Ajoneuvon matkustajat							
	Passagerare i motorfordon	17	5	8	31	23	26	10
	Yhteensä - Totalt	66	59	75	81	67	58	42
15–24	Jalankulkijat - Fotgängare	38	62	61	29	31	19	19
	Pyöräilijät - Cyklister	27	15	22	26	19	16	16
	Mopoilijat - Mopedister	17	8	6	7	7	12	25
	Moottoripyöräilijät - Motorcyklister	24	40	42	21	10	10	18
	Autonkuljettajat ¹ - Förare ¹	60	67	71	50	59	48	35
	Ajoneuvon matkustajat							
	Passagerare i motorfordon	70	77	54	63	63	43	39
Yhteensä - Totalt	236	269	256	196	189	148	152	
25–64	Jalankulkijat - Fotgängare	164	151	161	105	91	59	70
	Pyöräilijät - Cyklister	49	77	97	139	87	72	81
	Mopoilijat - Mopedister	1	1	1	1	4	5	9
	Moottoripyöräilijät - Motorcyklister	5	14	16	11	17	29	23
	Autonkuljettajat ¹ - Förare ¹	187	158	161	250	240	178	172
	Ajoneuvon matkustajat							
	Passagerare i motorfordon	161	109	87	121	115	122	101
Yhteensä - Totalt	567	510	523	627	554	465	456	
65–	Jalankulkijat - Fotgängare	69	61	61	43	40	21	18
	Pyöräilijät - Cyklister	2	8	11	9	6	7	10
	Moottoripyöräilijät - Motorcyklister	1	–	–	–	–	–	–
	Autonkuljettajat ¹ - Förare ¹	10	14	13	19	10	16	16
	Ajoneuvon matkustajat							
	Passagerare i motorfordon	23	19	15	19	17	15	12
Yhteensä - Totalt	105	102	100	90	73	59	56	
0–65–	Jalankulkijat - Fotgängare	307	312	318	206	196	116	126
	Pyöräilijät - Cyklister	91	115	162	193	121	108	118
	Mopoilijat - Mopedister	19	10	7	10	11	18	36
	Moottoripyöräilijät - Motorcyklister	29	54	58	32	27	39	41
	Autonkuljettajat ¹ - Förare ¹	257	239	245	319	310	243	223
	Ajoneuvon matkustajat							
	Passagerare i motorfordon	271	210	164	234	218	206	162
Yhteensä - Totalt	974	940	954	994	883	730	706	

¹Ml. Raitiovaunun ja moottorikäyttöisen työkoneneen kuljettajat. - Inkl. spårvagnsförare och förare av motordrivna arbetsmaskiner.

Lähde: Kaupunkisuunnitteluviraston liikennesuunnitteluosasto.

Källa: Stadsplaneringskontorets trafikplaneringsavdelning.

4.10 Poliisin tietoon tulleet tieliikenneonnettomuudet 2008: Helsinki, Espoo, Vantaa, Tampere, Turku, Oulu ja koko maa • Vägtrafikolyckor som kommit till polisens kännedom: Helsingfors, Esbo, Vanda, Tammerfors, Åbo, Uleåborg och hela landet • Road traffic accidents reported to the police

	Henkilövahinko-onnettomuudet Personskadeolyckor		Uhrif Offer		Yhteensä Totalt	1 000 asu- kasta kohti Per 1 000 invånare
	Yhteensä Totalt	1 000 asu- kasta kohti Per 1 000 invånare	Kuolleita Döda	Loukkaan- tuneita Skadade		
Helsinki - Helsingfors	562	1,0	12	694	706	1,2
Espoo - Esbo	171	0,7	4	218	222	0,9
Vantaa - Vanda	229	1,2	5	309	314	1,6
Tampere - Tammerfors	198	0,9	7	229	236	1,1
Turku - Åbo	240	1,4	6	287	293	1,7
Oulu - Uleåborg	141	1,0	2	177	179	1,3
Koko maa - Hela landet	6 881	1,3	344	8 513	8 857	1,7

Lähde: Kaupunkisuunnitteluviraston liikennesuunnitteluosasto ja Tilastokeskus, Liikenne ja matkailu, Tieliikenneonnettomuudet.
Källa: Stadsplaneringskontorets trafikplaneringsavdelning och Statistikcentralen, Transport och turism, Vägtrafikolyckor.

4.11 Kaupungin ylläpitämä joukkoliikenne 1990–2008 • Kollektivtrafik upprätthållen av staden Municipally-run public transport services

	1990	1995	1999	2000	2005	2008
Helsingin kaupungin liikennelaitos Helsingfors stads trafikverk						
Vaunuja liikenteessä ¹ - Vagnar i trafik ¹	494	449	444	424	183	174
Raitiovaunuja - Spårvagnar	90	88	91	91	93	84
Linja-autoja - Bussar	332	295	281	261	–	–
Metrovaunuja - Metrovagnar	72	66	72	72	90	90
Linjakilometrit - Linjekilometer, 1 000	35 030	32 512	34 335	33 471	18 429	18 916
Raitioliikenne - Spårvägstrafiken	5 077	5 197	5 319	5 133	5 251	5 370
Linja-autoliikenne - Busstrafiken	21 009	18 756	17 880	16 659	–	–
Metroliikenne - Metrotrafiken	8 944	8 559	11 136	11 679	13 178	13 546
Matkat - Resor, 1 000	154 800	161 150	169 030	–	–	–
Raitioliikenne - Spårvägstrafiken	48 610	51 640	55 530	56 650	55 550	53 870
Linja-autoliikenne ² - Busstrafiken ²	70 780	70 730	63 990	–	–	–
Metroliikenne - Metrotrafiken	35 410	38 780	49 510	51 930	56 040	57 552
Matkat keskim. liikennepäivässä						
Resor i medeltal per trafikdag	424 110	441 507	463 096	–	–	–
Raitioliikenne - Spårvägstrafiken	133 178	141 479	152 137	155 205	154 306	149 639
Linja-autoliikenne ² - Busstrafiken ²	193 918	193 781	175 315	–	–	–
Metroliikenne - Metrotrafiken	97 014	106 247	135 644	142 273	155 667	159 867
Sopimusliikenteen harjoittajat (SLH)³ Avtalstrafikidkare³						
Vaunuja liikenteessä ¹ - Vagnar i trafik ¹	261	215	235	257	476	494
Linjakilometrit - Linjekilometer, 1 000	15 293	14 718	16 026	17 343	31 050	32 177
Matkat ⁴ - Resor ⁴ , 1 000	35 930	32 410	33 080	48 263	79 380	81 032
Matkat, keskim. liikennepäivässä						
Resor i medeltal per trafikdag	98 438	88 795	90 630	424 953	220 500	225 089

Huom. Vuoden 2005 alusta kaikki Helsingin sisäinen bussiliikenne on sopimusliikennettä. HKL:lla ei ole omaa bussiliikennettä. Bussiliikenteen matkustajamääriin vaikuttaa uusi laskentamenetelmä. Aiemmin laskenta perustui otoksiin, vuoden 2005 alusta siirryttiin matkakorttijärjestelmästä saatavaan kokonaisvaltaiseen laskentaan. - Anm. Sedan början av 2005 är all busstrafik inom Helsingfors avtalstrafik. HST har ingen egen busstrafik. Busstrafikens passagerarantal påverkas av en ny beräkningsmetod. Tidigare byggde beräkningarna på stickprov, men fr.o.m. början av 2005 övergick man till övergripande räkning med hjälp av resekortssystemet.

¹Liikenteessä oleva vaunusto keskimäärin ruuhkan huippuaikoina joulukuussa. - Vagnar i trafik i genomsnitt under högtrafiktid i december.

²Bussiliikenteen matkustajamääriä ei ole jaettu eri liikenteenharjoittajien kesken vuodesta 1999. - Sedan 1999 har passagerarantal inom busstrafiken inte specificerats enligt trafikidkare.

³Sisältää kaikki bussiliikennettä koskevat tiedot (2005–). - Innehåller alla uppgifter om busstrafiken (2005–).

⁴Vuoden 2000 bussiliikenteen kokonaismatkamäärä. - Totalantalet resor med busstrafiken år 2000.

Lähde: Liikennelaitos.

Källa: Trafikverket.

4.12 Kaupungin ylläpitämän joukkoliikenteen¹ kustannukset ja tuotot 2004–2008 • Kostnader för och intäkter från den kollektivtrafik¹ staden upprätthåller • Costs of and revenues from municipally-run public transport services

	2004	2005	2006	2007	2008
Kustannukset - Kostnader, 1 000 euro	205 968	213 385	225 596	240 150	262 789
HKL, raitio liikenne - HST, spårvägstrafik, 1 000 euro	28 121	29 975	31 378	33 252	34 986
matkaa kohti - per resa, euro ²	0,55	0,57	0,62	0,66	0,65
HKL, linja-autoliikenne ³ - HST, busstrafik ³ , 1 000 euro	43 913	–	–	–	–
matkaa kohti - per resa, euro ²	0,92	–	–	–	–
HKL, metroliikenne - HST, metrotrafik, 1 000 euro	13 205	14 406	14 837	15 778	16 630
matkaa kohti - per resa, euro ²	0,26	0,29	0,28	0,29	0,29
Sopimusliikenteen harjoittajat ³ - Avtalstrafikidkare ³ , 1 000 euro	45 357	95 485	98 629	103 593	111 728
matkaa kohti - per resa, euro ²	1,31	1,30	1,34	1,36	1,38
Osuudet ja korvaukset - Andelar och ersättningar, 1 000 euro	4 315	2 005	2 120	2 535	2 828
Rata-, asema- ja pysäkkipalvelut					
Ban-, stations- och hållplatservice, 1 000 euro	35 803	36 268	38 813	40 701	43 522
Muut kustannukset - Andra kostnader, 1 000 euro	32 254	35 246	39 820	44 291	53 095
Tuotot - Intäkter, 1 000 euro	207 892	213 385	225 596	240 150	262 789
Lipputuotot - Biljettintäkter, 1 000 euro	103 483	104 725	107 598	111 766	116 641
matkaa kohti - per resa, euro ²	0,56	0,59	0,60	0,61	0,61
Muut tulot - Andra inkomster, 1 000 euro	14 842	18 050	21 497	23 684	37 847
Kaupungin osuus käyttömenoista					
Stadens andel av driftutgifter, 1 000 euro	89 567	90 610	96 500	104 700	108 301
%:a kokonaistuotosta - i % av totalintäkten	43,1	42,5	42,8	43,6	41,2

¹Menojen ja tulojen erotus on kirjattu toimintavaruksen lisäykseksi. - Skillnaden mellan utgifter och intäkter har täckts med medel från verksamhetsreservasjonen.

²Vuoden 2008 rahana. - Enligt kursen 2008.

³Vuoden 2005 alusta kaikki Helsingin sisäinen bussiliikenne on sopimusliikennettä. HKL:llä ei ole omaa bussiliikennettä. - Sedan början av 2005 är all busstrafik inom Helsingfors avtalstrafik. HST har ingen egen busstrafik.

Lähde: Liikennelaitos.

Källa: Trafikverket.

4.13 Helsingin, Tampereen ja Turun liikennelaitokset 2007–2008 • Trafikverken i Helsingfors, Tammerfors och Åbo • Municipal public transport services in Helsinki, Tampere and Turku

	Helsinki ¹ - Helsingfors ¹		Tampere - Tammerfors		Turku ² - Åbo ²	
	2007	2008	2007	2008	2007	2008
Kalustoa yhteensä - Utrustning totalt	³ 239	³ 240	159	156	184	181
linja-autoja - bussar	–	–	159	156	184	181
raitiovaunuja - spårvagnar	131	132	–	–	–	–
metrovaunuja - metrovagnar	108	108	–	–	–	–
Paikkoja yhteensä - Platser totalt	³ 27 545	³ 27 636	14 571	14 607	15 222	14 793
siitä - därav						
istumapaikkoja - sittplatser	³ 12 702	³ 12 742	7 879	7 682	7 884	7 811
Matkoja - Resor, milj.	⁴ 188,2	⁴ 192,5	24,9	25,6	19,7	19,8
asukasta kohti - per invånare	331,0	333,8	119,6	123,0	112,4	112,8
Tulot matkaa kohti ⁵ - Inkomster per resa, euro ⁵	0,61	0,60	0,98	0,95	0,95	0,92

¹Vuoden 2005 alusta kaikki Helsingin sisäinen bussiliikenne on sopimusliikennettä. HKL:lla ei ole omaa bussiliikennettä.

Sedan början av 2005 är all busstrafik inom Helsingfors avtalstrafik. HST har ingen egen busstrafik.

²Joukkoliikennelautakunta/joukkoliikennetoimisto hoitaa joukkoliikenteen ostopalveluna koko kaupungin alueella; myös liikennelaitokselta 1.6.1994 lähtien. - Kollektivtrafiknämnden/kollektivtrafikbyrån sköter kollektivtrafiken som köpt tjänst på stadens hela område; från trafikverket fr.o.m. 1.6.1994

³HKL. - HST.

⁴HKL ja sopimusliikenne. Ei sisällä Suomenlinnan lauttaliikennettä. - HST och avtalstrafik. Exkl. Sveaborgs färjtrafik.

⁵Vuoden 2008 rahana. - Enligt kursen 2008.

Lähde: Liikennelaitos ja ao. kaupungit.

Källa: Trafikverket och berörda städer.

4.14 Rautateiden tavaraliikenne 1995–2008 • Järnvägarnas godstrafik • Goods carried by State Railways

	Tonnia - Ton				
	1995	2000	2005	2007	2008
Saapunut tavara - Anlänt gods	1 028 182	1 041 659	831 058	1 102 388	851 747
Ravinto- ja nautintoaineet sekä maataloustavarat					
Närings- och njutningsmedel samt lantbruksprodukter	8 082	59 805	17 038	5 457	281
Kivi- ja maalajit sekä valmisteet niistä					
Sten- och jordarter samt fabr. därav	32 203	3 484	11 177	5 953	5 010
Puu ja puuteokset - Trä och träindustriprodukter	26 215	10 627	29 308	56 522	56 010
Paperiteollisuustavarat - Pappersindustriprodukter	448 433	562 963	475 956	680 715	504 364
Metalliteollisuustavarat - Metallindustriprodukter	124 347	163 967	39 558	67 463	17 532
Koneet ja laitteet sekä kuljetusneuvot					
Maskiner och apparater samt transportmedel	168 654	176 086	205 008	229 974	211 263
Kemian ja siihen liittyvän teollisuuden tuotteet ja raaka-aineet - Den kemiska och därtill hörande industrins produkter och råvaror	57 805	40 995	44 514	40 975	41 598
Muut tavarat - Övrigt gods	162 443	23 732	8 499	15 329	15 689
Lähetetty tavara - Avsant gods	525 011	361 557	336 520	403 347	391 100
Ravinto- ja nautintoaineet sekä maataloustavarat					
Närings- och njutningsmedel samt lantbruksprodukter	28 293	800	3 372	2 555	278
Kivi- ja maalajit sekä valmisteet niistä					
Sten- och jordarter samt fabr. därav	4 590	1 241	1 445	23	65
Puu ja puuteokset - Trä och träindustriprodukter	6 683	1 918	348	1 166	1 963
Paperiteollisuustavarat - Pappersindustriprodukter	23 192	33 832	11 596	28 389	33 298
Metalliteollisuustavarat - Metallindustriprodukter	92 326	48 024	75 823	105 272	84 114
Koneet ja laitteet sekä kuljetusneuvot					
Maskiner och apparater samt transportmedel	183 771	167 405	171 426	185 822	187 418
Kemian ja siihen liittyvän teollisuuden tuotteet ja raaka-aineet - Den kemiska och därtill hörande industrins produkter och råvaror	31 946	30 152	18 765	25 913	25 077
Muut tavarat - Övrigt gods	154 210	78 185	53 745	54 207	58 887

Lähde: VR CARGO, tavaraliikenneosasto.

Källa: VR CARGO, godstrafikavdelningen.

4.15 Rautateiden matkustajaliikenne Helsingin alueella ja koko maassa 1980–2008 Järnvägarnas passagerartrafik inom Helsingfors område och i hela landet • Rail passengers

	Milj. matkustajaa - Milj. passagerare							
	1980	1985	1990 ¹	1995	2000	2005 ²	2007	2008
Lähiliikenne - Närtrafik	25,7	27,1	25,3	24,3	33,2	39,2	42,1	³ 39,3
saapuneet - anlända	13,2	13,9	13,7	12,6	15,7	18,7	20,1	18,7
lähteneet - avresta	12,5	13,2	11,6	11,7	17,5	20,5	22,0	20,6
Kaukoliikenne yhteensä - Fjärrtrafik totalt	6,8	5,5	6,9	6,2	6,3	5,3	5,8	6,1
Koko maassa matkustajia yhteensä I hela landet passagerare totalt	39,3	40,4	46,0	44,4	54,8	63,5	66,7	69,9

¹Laskentatapa ja -ajankohta muuttunut lähiliikenteessä. - Beräkningssätt och -tidpunkt ändrade i närtrafiken.

²Laskentatapa muuttunut kaukoliikenteessä. - Beräkningssätt ändrade i fjärrtrafiken.

³Poikkeava laskenta-aika. - Avvikande räkningstid.

Lähde: Valtionrautatiet, lähiliikennereitti ja henkilöliikenneosasto sekä Tilastokeskus, Tilastokatsauksia.

Källa: Statsjärnvägarna, närtrafikrutt och persontrafikavd. samt Statistikcentralen, Statistiska översikter.

4.16 Lentoliikenne 1985–2008: Helsinki–Vantaan lentoasema ja koko maa • Flygtrafik: Helsingfors–Vanda flygstation och hela landet • Air traffic

	1985	1990	1995	2000	2005	2008
Laskeutumiset - Landningar	43 348	66 442	66 041	82 852	86 502	94 648
Kotimaanliikenne - Inrikestrafik	26 204	34 847	33 251	35 623	33 821	31 222
Säännöllinen liikenne - Reguljär trafik	14 596	24 934	25 039	31 487	30 689	28 348
Tilauslennot - Charter trafik	120	925	523	432	511	544
Muu liikenne - Övrig trafik	11 488	8 988	7 689	3 704	2 621	2 330
Kansainvälinen liikenne - Utrikestrafik	17 144	31 595	32 790	47 229	52 681	63 426
Säännöllinen liikenne - Reguljär trafik	12 915	22 612	27 619	41 329	46 601	56 781
Tilauslennot - Charter trafik	2 938	6 820	3 267	5 143	5 652	6 278
Muu liikenne - Övrig trafik	1 291	2 163	1 904	757	428	367
Matkustajat¹ - Passagerare¹ (1 000)	4 680	8 008	7 221	10 010	11 133	13 394
Kotimaanliikenne - Inrikestrafik	1 757	2 462	2 089	3 043	2 804	2 700
Lähteneet - Avresta	877	1 208	1 037	1 516	1 397	1 341
Saapuneet - Anlända	880	1 254	1 052	1 527	1 407	1 359
Kansainvälinen liikenne - Utrikestrafik	2 923	5 546	5 132	6 967	8 329	10 693
Lähteneet - Avresta	1 482	2 819	2 595	3 523	4 172	5 398
Saapuneet - Anlända	1 441	2 727	2 537	3 444	4 157	5 295
Rahti, tonnia - Frakt, ton	42 324	59 808	77 971	80 571	113 985	132 495
Kotimaanliikenne - Inrikestrafik	8 139	7 332	5 500	3 958	2 363	1 459
siitä lähtenyt - därav avgående	5 928	5 344	3 653	2 636	1 513	901
Kansainvälinen liikenne - Utrikestrafik	34 185	52 476	72 471	76 613	111 622	131 036
siitä lähtenyt - därav avgående	14 159	20 715	34 300	39 238	57 302	66 512
Posti, tonnia - Post, ton	7 634	9 415	13 343	15 618	11 783	11 437
Kotimaanliikenne - Inrikestrafik	1 134	1 831	3 262	3 042	2 164	1 921
siitä lähtenyt - därav avgående	611	912	1 955	2 064	1 394	1 266
Kansainvälinen liikenne - Utrikestrafik	6 500	7 584	10 081	12 576	9 619	9 516
siitä lähtenyt - därav avgående	3 040	3 416	4 571	6 042	4 611	3 989
Koko maa - Hela landet						
Laskeutumiset - Landningar	265 179	401 411	285 210	283 794	276 032	286 159
Kotimaanliikenne - Inrikestrafik	243 289	362 694	243 723	223 686	210 221	210 815
Kansainvälinen liikenne - Utrikestrafik	21 890	38 717	41 487	60 108	65 811	75 344
Matkustajat¹ - Passagerare¹ (1 000)	7 310	11 564	9 857	13 864	15 180	17 592
Kotimaanliikenne - Inrikestrafik	4 138	5 555	4 339	6 248	5 645	5 459
Kansainvälinen liikenne - Utrikestrafik	3 172	6 009	5 518	7 616	9 535	12 133
Rahti, tonnia - Frakt, ton	53 358	70 608	84 837	93 230	120 427	145 095
Kotimaanliikenne - Inrikestrafik	17 193	16 110	10 100	14 817	4 694	2 989
Kansainvälinen liikenne - Utrikestrafik	36 165	54 498	74 737	78 413	115 733	142 106
Posti, tonnia - Post, ton	12 432	14 294	18 236	20 030	14 877	14 085
Kotimaanliikenne - Inrikestrafik	5 363	5 977	8 031	7 432	5 251	4 552
Kansainvälinen liikenne - Utrikestrafik	7 069	8 317	10 205	12 598	9 626	9 533

¹Ml. vaihtomatkatustajat ja kauttakulkevat matkustajat. - Inkl. transfer- och transitpassagerare.

Lähde: Finavia.

Källa: Finavia.

4.17 Helsinki–Malmin lentoaseman liikenne 1980–2008 • Trafiken vid Helsingfors–Malm flygstation • Traffic at Helsinki–Malmi Airport

	1980	1985	1990	1995	2000	2005	2008
Laskeutumiset - Landningar	31 896	44 112	80 494	40 706	41 843	47 262	55 070
Kotimaanliikenne - Inrikestrafik	31 830	44 052	80 390	40 187	41 123	46 672	54 708
Kansainvälinen liikenne - Utrikestrafik	66	60	104	519	720	590	362
Matkustajat - Passagerare	4 802	8 192	13 499	9 637	1 783	1 493	1 189
Kotimaanliikenne - Inrikestrafik	4 531	7 972	13 060	6 611	1 628	1 447	1 156
Kansainvälinen liikenne - Utrikestrafik	271	220	439	3 026	155	46	33

Lähde: Tilastokeskus, Liikenne ja matkailu, Liikennetilastollinen vuosikirja ja Ilmailulaitos.

Källa: Statistikcentralen, Transport och turism, Samfärdselstatistisk årsbok och Luftfartsverket.

4.18 Kauppalaivastoon kuuluvat alukset 31.12.2006–2008 • Fartyg som hör till handelsflottan Merchant vessels

Alukset, joiden kotipaikka on Helsinki ja pituus vähintään 15 m. - Fartyg hemmahörande i Helsingfors och som är åtminstone 15 m långa.

	2006		2007		2008	
	Luku Antal	Brutto	Luku Antal	Brutto	Luku Antal	Brutto
Matkustaja-alukset - Passagerarfartyg	40	95 984	42	142 020	44	164 276
Säiliöalukset - Tankfartyg	1	50	3	85 670	4	150 963
Kuivalastialukset - Torrlastfartyg	19	247 012	25	259 305	27	282 365
Muut alukset - Övriga fartyg	59	117 404	57	117 325	55	117 031
Yhteensä - Totalt	119	460 450	127	604 320	130	714 635
%:a koko maan kauppalaivastosta i % av landets handelsflotta	18,8	32,4	20,0	38,9	20,1	43,0
Proomut - Pråmar	12	8 254	12	8 254	14	10 783

Lähde: Merenkululaitos, tilastopalvelut.

Källa: Sjöfartsverket, statistiktjänsten.

4.19 Saapuneet alukset 1980–2008 • Ankomna fartyg • Vessel arrivals

	Ulkomainen liikenne Utrikestrafik		Kotimainen liikenne Inrikestrafik		Yhteensä Totalt	
	Luku Antal	Nettovetoisuus Nettodräktighet	Luku Antal	Nettovetoisuus Nettodräktighet	Luku Antal	Nettovetoisuus Nettodräktighet
1980	3 337	9 393 364	1 422	577 977	4 759	9 971 341
1985	3 273	17 097 512	920	478 602	4 193	17 576 114
1990	5 353	34 713 234	605	334 485	5 958	35 047 719
1995	8 635	57 690 520	526	351 457	9 161	58 041 977
1997	8 671	63 987 349	558	433 655	9 229	64 421 004
1998	9 060	66 852 665	620	456 920	9 680	67 309 585
1999	10 397	67 906 793	641	364 117	11 038	68 270 910
2000	10 760	67 901 398	498	288 364	11 258	68 189 762
2001	11 010	67 882 849	451	317 798	11 461	68 200 647
2002	11 400	73 872 781	380	312 838	11 780	74 185 619
2003	11 565	77 612 796	346	176 707	11 911	77 789 503
2004	13 582	78 445 000	284	162 000	13 866	78 607 000
2005	12 909	75 158 000	216	134 491	13 125	75 292 491
2006	11 715	75 121 000	202	128 347	11 917	75 249 347
2007	11 331	89 611 403	207	128 807	11 538	89 740 210
2008	10 252	102 165 000	210	114 400	10 462	102 279 400

Lähde: Helsingin Satama.

Källa: Helsingfors Hamn.

4.20 Matkustajaliikenne meritse 1980–2008 • Passagerartrafik sjöledes

Passenger traffic by sea

	1980 ¹	1990	1995	2000	2005	2008
Lähtö- tai määrämaa Avgångs- eller destinationsland						
Saapuneet - Anlända	635 155	1 953 197	3 699 370	4 635 051	4 633 375	4 815 574
Ruotsi - Sverige	430 173	1 209 822	1 224 842	1 353 900	1 303 148	1 175 725
Muut Pohjoismaat - Övriga Norden	3 111	673	1 534	3 982	971	1
Neuvostoliitto - Sovjetunionen	81 832	336 483
Venäjä - Ryssland	.	.	71 027	65 511	33 667	3 559
Viro - Estland	.	.	2 038 636	3 117 107	3 040 703	3 149 629
Saksa - Tyskland	103 608	113 617	114 884	89 978	24 061	147 865
Puola - Polen	15 645	19 626	12 672	-	135	6
Muut maat ² - Andra länder ²	786	272 976	235 775	4 573	230 690	338 789
%:a koko maan satamiin saapuneista matkustajista - I % av till landets hamnar anlända passagerare	21,6	36,2	53,0	57,9	55,7	57,9
Lähteneet - Avresta	636 993	1 934 459	3 681 837	4 615 990	4 636 814	4 763 914
Ruotsi - Sverige	431 846	1 213 803	1 257 881	1 337 423	1 307 895	1 169 930
Muut Pohjoismaat - Övriga Norden	1 763	701	326	2 427	1 106	-
Neuvostoliitto - Sovjetunionen	85 014	312 511
Venäjä - Ryssland	.	.	72 954	74 697	33 017	3 313
Viro - Estland	.	.	1 996 491	3 110 300	3 046 458	3 135 672
Saksa - Tyskland	101 073	114 443	110 817	88 100	18 031	116 276
Puola - Polen	17 292	19 079	10 448	-	135	-
Muut maat ² - Andra länder ²	5	273 922	232 920	3 043	230 172	338 723
%:a koko maan satamista lähteneistä matkustajista - I % av från landets hamnar avresta passagerare	21,7	35,6	53,1	58,0	56,1	57,7

¹Merenkulualan lakot pysäyttivät matkustajalautaliikenteen täydellisesti maaliskoukokuun ajaksi. - Strejkerna inom sjöfartsbranschen stagnerade passagerarfärjtrafiken fullständigt under perioden mars-maj.

²Ml.risteilyt vuosina 1985-95 sekä vuodesta 2002 lähtien ulkomaiset risteilyalukset. - Inkl. kryssningar åren 1985-95 samt utländska kryssningsfartyg fr.o.m. år 2002.

Lähde: Merenkululaitos, tilastopalvelut.

Källa: Sjöfartsverket, statistikjänsten.

4.21 Meritse tapahtunut tuonti ja vienti 1965–2008 • Import och export sjöledes

Seaborne imports and exports

	Tuonti - Import			Vienti - Export		
	Yhteensä, tonnia Totalt, ton	Siitä suoma- laisilla aluksilla Därav med finska fartyg %	%-osuus koko maan tuonnista 1 % av landets totala import	Yhteensä, tonnia Totalt, ton	Siitä suoma- laisilla aluksilla Därav med finska fartyg %	%-osuus koko maan viennistä 1 % av landets totala export
1965	2 901 588	60,9	20,9	454 869	43,6	4,5
1970	3 092 539	56,7	15,3	780 937	51,1	6,3
1975	3 352 901	68,6	14,5	688 669	57,9	8,4
1980	3 427 488	¹ 53,7	10,9	1 573 962	¹ 44,8	8,8
1985	4 223 093	52,4	13,3	2 127 756	59,1	10,5
1990	4 794 954	52,7	13,8	2 463 970	43,0	10,2
1995	5 549 323	50,9	15,0	3 764 448	35,0	11,0
1996	5 668 788	53,5	15,3	3 953 764	43,5	11,9
1997	5 762 503	51,3	14,8	4 323 054	39,2	12,0
1998	5 341 959	52,5	13,7	4 255 486	39,4	11,3
1999	4 741 013	49,9	12,4	4 295 207	38,4	10,9
2000	5 108 338	47,0	12,4	4 973 207	37,5	12,6
2001	5 583 200	45,8	12,4	5 036 098	34,1	12,7
2002	5 528 611	46,9	12,2	5 150 308	35,7	12,2
2003	5 932 328	48,0	11,4	5 235 050	32,1	12,6
2004	6 099 099	42,7	11,5	5 701 686	30,5	13,3
2005	5 361 700	43,3	10,8	5 331 956	33,6	13,4
2006	5 629 769	45,4	10,3	5 733 527	34,1	12,9
2007	6 822 677	45,0	11,8	6 251 099	32,8	14,0
2008	6 306 794	46,1	10,9	5 368 480	38,6	12,1

¹Merenkulkualan lakkojen vuoksi olivat suomalaiset alukset poissa liikenteestä 27.3.–21.5. - På grund av strejkerna inom sjöfartsbranschen var finländska fartyg ur trafik under tiden 27.3.–21.5.

Lähde: Merenkululaitos, tilastopalvelut.

Källa: Sjöfartsverket, statistiktjänsten.

4.22 Meritse tapahtunut tuonti ja vienti tavararyhmittäin 1980–2008 • Import och export sjöledes efter varugrupp • Seaborne imports and exports by commodity group

	Tonnia - Ton					
	1980	1990	1995	2000	2005	2008
Tuonti - Import	3 427 488	4 794 954	5 549 323	5 108 338	5 361 700	6 306 794
Viljaa - Spannmål	34 321	73 845	4 550	10 471	3 587	12 737
Kivihiltä ja koksia - Stenkol och koks	945 008	1 512 142	1 687 287	858 787	694 274	659 702
Metalleja ja metalliteoksia ¹						
Metaller och metallfabrikat ¹	422 935	230 428	258 030	270 162	299 990	451 956
Kappaletavaraa ¹ - Styckegods ¹	703 865	2 247 996	3 042 873	3 433 487	3 582 099	4 020 704
Kivennäisöljyä - Mineralolja	319 672	473 308	406 087	292 779	214 833	154 989
Muuta tavaraa ¹ - Annat gods ¹	1 001 687	257 235	150 496	242 652	566 917	1 006 706
Vienti - Export	1 573 962	2 463 970	3 764 448	4 973 207	5 331 956	5 368 480
Sahattua puutavaraa - Sågade trävaror	237 333	30 171	13 966	233 332	324 180	287 138
Muuta puutavaraa - Andra trävaror	199 886	34 687	-	² 888	² 1 577	² 642
Paperia, pahvia ja kartonkia						
Papper, papp och kartong	444 681	342 407	345 611	696 250	726 951	514 090
Selluloosaa ja puuhioketta						
Cellulosa och slipmassa	17 082	8 215	2 221	19 391	15 736	10 322
Kappaletavaraa ¹ - Styckegods ¹	470 589	1 886 946	3 254 108	3 531 776	3 173 039	3 515 100
Muuta tavaraa ¹ - Annat gods ¹	204 391	161 544	148 542	491 570	1 090 473	1 041 188

¹Tilastointiperusteita muutettu vuonna 1981. - Grunderna för statistikföreningen ändrats 1981.

²Sahaamaton puutavara. - Osägade trävaror.

Lähde: Merenkululaitos, tilastopalvelut.

Källa: Sjöfartsverket, statistiktjänsten.

4.23 Rannikkoliikenne Helsingin ja muiden kotimaan satamien välillä 1980–2008 • Kusttrafiken mellan Helsingfors hamn och andra inrikeshamnar • Coastal shipping between Helsinki and other Finnish ports

	1980	1990	1995	2000	2005	2008
Alusliikenne - Fartygstrafik						
Saapuneita aluksia - Anlända fartyg						
Luku - Antal	1 422	605	526	498	216	210
Nettovetoisuus - Nettodräktighet	577 977	334 485	351 457	288 364	134 491	114 400
%:a koko maan luvusta						
i % av talet för hela landet	16,7	9,8	6,0	5,3	2,5	1,9
Tavaraliikenne, tonnia						
Godstrafik, ton						
Saapunut yhteensä - Anlänt totalt	1 641 833	890 002	928 565	785 906	296 000	180 113
siitä - därav						
hiekkaa - sand	503 876	239 660	277 878	390 129	153 000	137 080
kalkkia ja sementtiä						
kalk och cement	66 237	97 463	125 338	–	–	–
öljyä - oljor	1 064 910	542 179	525 349	393 404	143 000	13 306
%:a koko maan luvusta						
i % av talet för hela landet	24,6	19,8	15,2	13,6	5,5	2,8

Lähde: Helsingin Satama ja Merenkululaitos, Ulkomaan meriliikennetilasto.

Källa: Helsingfors Hamn och Sjöfartsverket, Statistik över utrikes sjöfart.

4.24 Puhelinliittymät koko maassa 1995–2008 • Telefonanslutningar i hela landet

	Kiinteät puhelinliittymät Fasta telefonanslutningar		Matkapuhelimet verkoittain Mobiltelefonanslutningar i de olika näten				GSM	Yhteensä ⁵ Totalt ⁵	100 asu- kasta kohti Per 100 invånare
	Yhteensä Totalt	100 asu- kasta kohti Per 100 Invånare	Analogiset ¹ - Analogiska ¹						
			ARP	NMT 450	NMT 900	AutoNet			
1995	2 799 379	54,7	15 223	197 849	439 044	6 307	380 703	1 039 126	20,4
1996	² 2 801 924	54,6	11 866	188 475	439 923	6 127	830 585	1 476 976	28,8
1997	2 850 374	55,4	9 455	166 615	387 366	5 017	1 523 356	2 091 809	40,6
1998	2 841 497	55,1	7 430	123 785	211 202	4 775	2 498 793	2 845 985	55,2
1999	2 850 305	55,1	980	³ 197 597	–	913	3 073 943	3 273 433	63,4
2000	2 848 809	55,0	–	⁴ 55 863	–	–	3 672 762	3 728 625	72,0
2001	2 806 172	54,0	–	⁴ 38 250	–	–	4 137 337	4 175 587	80,4
2002	2 725 607	52,4	–	–	–	–	4 516 772	4 516 772	86,8
2003	2 567 592	49,2	–	–	–	–	4 747 126	4 747 126	90,9
2004	2 390 197	45,6	–	–	–	–	4 999 060	4 999 060	95,5
2005	2 139 713	40,7	–	–	–	–	5 384 281	5 384 281	102,4
2006	[♦] 1 927 813	[♦] 36,5	–	–	–	–	5 679 010	5 679 010	107,6
2007	1 749 858	33,0	–	–	–	–	6 069 463	6 069 463	114,5
2008	1 654 647	31,1	–	–	–	–	6 901 014	6 901 014	129,6

¹Analoginen matkapuhelinjärjestelmä lakkautettiin Suomessa vuoden 2002 loppuun mennessä. - Det analoga mobiltelefonnätet lades slutligt ner i slutet av år 2002.

²Tilastointiperusteiden muutos. - Förändring i statistikföringskriterierna.

³NMT 450 ja NMT 900 liittymämäärien yhteenlaskettu lukumäärä. - Det sammanlagda antalet anslutningar till de nordiska mobiltelefonnäten NMT 450 och NMT 900.

⁴Sisältää NMT 450 matkapuhelinliittymät. - Inbegriper NMT 450 mobiltelefonabonemangen.

⁵Vuonna 2005 pre-paid -liittymien osuus matkapuhelinliittymistä oli noin 7 prosenttia. Matkapuhelinliittymistä 20 prosenttia oli yritysten käytössä vuonna 2005. - År 2005 utgjorde pre-paid-abonemangen 7 procent av mobiltelefonabonemangen. Samma år var 20 procent av mobiltelefonabonemangen i företagsbruk.

Lähde: Tilastokeskus, Liikenne- ja viestintäministeriö (1995–2001).

Källa: Statistikcentralen, Kommunikationsministeriet (1995–2001).

4.25 Matkapuhelimista ja paikallispuhelinverkosta lähteneet puhelut ja puheluiden keskipituus koko maassa 1995–2008 • Samtal från mobiltelefoner och lokala telefontät samt samtals medellängd i hela landet • Calls from mobile phones and local telephone networks, and the average length of calls in Finland

	Matkapuhelimet - Mobiltelefonanslutningar		Paikallispuhelinverkko - Lokaltelefontät	
	Puhelut yhteensä Samtal totalt	Puhelun keskipituus Samtals medellängd	Puhelut yhteensä Samtal totalt	Puhelun keskipituus Samtals medellängd
	milj. kpl- st.	min.	milj. kpl- st.	min.
1995	149,4	2,1	3 164,0	3,7
1996	458,8	2,0	3 271,0	3,9
1997	898,9	2,0	3 407,7	4,0
1998	1 552,7	2,1	3 478,5	4,2
1999	2 167,8	2,1	¹ 3 498,3	¹ 4,6
2000	2 444,4	2,2	¹ 3 515,2	¹ 4,7
2001	2 921,3	2,2	² 3 365,7	² 5,0
2002	3 171,4	2,3	3 147,0	5,3
2003	3 403,6	2,4	2 455,1	5,6
2004	3 810,4	2,5	2 121,0	5,4
2005	3 995,2	2,7	1 531,4	4,9
2006	4 457,0	2,8	1 284,3	4,2
2007	4 778,1	2,8	1 041,9	3,9
2008	4 914,6	3,0	898,2	3,5

¹Tiedot ovat osittain arvioita. - Uppgifterna är delvis uppskattningar.

²Tiedot eivät täysin kattavia. - Uppgifterna inte helt täckande.

Lähde: Tilastokeskus, Liikenne ja viestintäministeriö (1995–2001).

Källa: Statistikcentralen, Kommunikationsministeriet (1995–2001).

4.26 ISDN- ja DSL-liittymät koko maassa 1995–2008 • ISDN- och DSL-anslutningar i hela landet ISDN and DSL extensions in Finland

	ISDN-liittymät ¹ - ISDN-anslutningar ¹			DSL-liittymät ⁴ DSL-anslutningar ⁴			
	Perus 2B+D - Standard 2B+D			Järjestelmä 30B+D - System 30B+D			
	FL	Sonera	Yhteensä Totalt	FL	Sonera Totalt	Yhteensä	
1995	4 462	1 500	5 962	254	200	454	–
1996 ²	20 262	5 660	25 922	978	300	1 278	–
1997	41 568	12 600	54 168	2 787	900	3 687	–
1998	70 292	24 772	95 064	3 600	1 030	4 630	–
1999 ³	115 000	36 413	151 413	3 800	1 684	5 484	–
2000 ³	199 015	8 630	10 000
2001	61 467
2002	207 068	9 910	183 482
2003	⁵ 224 418	11 452	379 305
2004	157 532	12 125	665 760
2005	126 522	9 794	1 047 811
2006	96 325	⁺ 9 585	1 212 297
2007	91 903	8 927	1 364 069
2008	74 760	8 284	1 346 352

¹ISDN-liittymien aikavälit (vrt. puhelinliittymät) saadaan perusliittymien (2B+D) kohdalla kertomalla taulukon tiedot kahdella ja järjestelmäliittymien (30B+D) tapauksessa kertomalla taulukon tiedot n:llä (n=max 30). ISDN-anslutningarnas tidsintervaller (jämför telefonanslutningar) erhålls för standardanslutningarnas del (2B+D) genom att multiplicera tabellens uppgifter med två och för systemanslutningarnas del (30B+D) genom att multiplicera tabellens uppgifter med n (n=max 30).

²Ei vertailukelpoinen edelliseen vuoteen. - Ej jämförelseduglig med föregående år.

³Tiedot ovat osittain arvioita. - Uppgifterna är delvis uppskattningar.

⁴Pääosin ADSL -liittymiä. - I huvudsak ADSL -abonnemang.

⁵Liittymämäärä yliarvioitu kirjaustapojen muutoksista johtuen. - Antalet anslutningar överskattat p.g.a. förändringar i registreringen.

Lähde: Tilastokeskus, Liikenne- ja viestintäministeriö (1995–2001).

Källa: Statistikcentralen, Kommunikationsministeriet (1995–2001).

5. Terveydenhuolto • Hälsovården • Health care

Terveydenhuollon osiossa kuvataan helsinkiläisten terveyspalvelujen käyttöä ja terveydentilaa Helsingin kaupungin terveyskeskuksen ja Kansaneläkelaitoksen tilastojen avulla. Helsingin tuotettiin ja järjestettiin terveyspalveluihin sisältyvät kaupungin oma toiminta, Helsingin ja Uudenmaan sairaanhoitopiirin kuntayhtymän (HUS-yhtymä) palvelut sekä ostopalvelut muilta palveluntuottajilta.

Taulukot 5.1. ja 5.2. sisältävät tietoja palveluja käyttäneiden henkilöiden lukumäärästä omassa toiminnassa, HUS-yhtymän toiminnassa ja kotihoidon palveluissa. Hoidetut henkilöt on saatu laskemalla kyseisen vuoden aikana terveyskeskuksen tai HUS-yhtymän yksiköissä hoidettujen eri henkilöiden (eri henkilötunnusten) lukumäärä.

Taulukot 5.3.–5.8 sisältävät tietoja palveluiden käytöstä. Palvelun käyttöä ovat avohoidon toiminnassa käynnit, lääkärin hoitopuhelut ja perhehoito -ja asumiskuntoutuspäivät. Laitoshoidossa käyttöä kuvaavat hoitopäivät ja päättyneet hoitajaksot. Taulukko 5.6. kuvaa vuodeosastohoidon keskimääräistä päivittäistä potilasmäärää ja taulukossa 5.7. esitetään myös vuodeosastohoidon keskimääräinen hoitoaika ja osastojen kuormitus.

Perusterveydenhuollossa käynneiksi lasketaan asiakkaan terveyden- ja sairaanhoitokäynnit vastaanotolla ja henkilökunnan käynnit potilaan kotona. Tarkempia tietoja kaupungin terveydenhuollosta on saatavissa terveysviraston toimintakertomuksen tilasto-osasta sekä terveysviraston ja tietokeskuksen tietopalvelusta. Erikoissairanhoidon avohoitokäynti on potilaan käynti sairaalan poliklinikalla tai henkilökunnan käynti esim. potilaan kotona. Kotihoito järjestää vanhusten, toipilaiden, pitkäaikaissairaiden ja yli 18-vuotiaiden vammaisten tarvitseman kotisairanhoidon, kotipalvelun ja niihin liittyvät tukipalvelut. Kotihoidon käynnit sisältävät myös kotisairaalan asiakkaiden yöhoitokäynnit.

Taulukoissa 5.9.–5.12. kuvataan helsinkiläisten käyttämiä Kelan etuuksia. Sairasvakuutuslain mukaisia korvauksia ovat lääkärin -ja hammaslääkärin palkkiot, yleis - ja erityiskorvatut lääkkeet, tutkimus ja hoito sekä matkat.

Työkyvyttömyyseläkkeet esitetään sairauspääryhmän mukaisina Helsingistä ja verrattuna koko maahan. Työkyvyttömyyseläkettä voidaan myöntää 16–64-vuotiaalle henkilölle jolla on sairaus, vika tai vamma, joka estää kohtuullisen toimeentulon turvaavan työnteon. Sokealla tai liikuntakyvyttömällä hakijalla on aina oikeus kansaneläkelain mukaiseen työkyvyttömyyseläkkeeseen, vaikka hän pystyisi työhönkin. Työkyvyttömyyseläke myönnetään yksilöllisenä varhaiseläkkeenä vain 60–64-vuotiaalle ennen vuotta 1944 syntyneelle henkilölle, jonka työkyky on pysyvästi siinä määrin heikentynyt, ettei hänen kohtuudella voida edellyttää jatkavan ansiotyötään. Työkykyä arvioitaessa otetaan huomioon sairauden, vian tai vamman lisäksi ikääntymisen vaikutukset, ammatissa olon pitkäaikaisuus, työn aiheuttama rasittuneisuus ja kuluneisuus sekä työolosuhteet.

Tarkempia tietoja kaupungin terveydenhuollosta on saatavissa terveysviraston toimintakertomuksen tilasto-osasta sekä terveysviraston ja tietokeskuksen tietopalvelusta.

Hälsovården

Avsnittet om hälsovården beskriver med hjälp av statistik från Helsingfors stads hälsocentral och Folkpensionanstalten helsingforsbornas hälsotillstånd och anlitan av hälso servicen. Den hälso service som produceras eller ordnas av Helsingfors stad inbegriper stadens egna tjänster, Helsingfors och Nylands sjukvårdsdistrikts HUS:s dito samt sådana som köpts av övriga serviceproducenter.

Tabellerna 5.1. och 5.2. innehåller uppgifter om antalet hälso servicenyttjare inom stadens egna tjänster, inom HNS:s tjänster och inom hemmavården. Antalet personer som fått vård är summan av de personer med olika personsignum som under vederbörande år vårdats vid stadens hälsocentrals eller HNS:s enheter.

Tabellerna 5.3.–5.8. innehåller uppgifter om nyttjandet av servicen, dvs. om besöken vid öppenvård, om läkar- nas vård samt om familjevårds- resp. boenderehabiliteringsdagarna. För anstaltsvårdens del statistikförs antalet vård dagar och avslutade vårdperioder. Tabell 5.6. ger det dagliga medelantalet patienter vid bäddavdelningarna och Tabell 5.7. ger även medelvårdtiden och beläggningsgraden vid bäddavdelningarna.

Inom **bashälsovården** räknas som besök dels klienternas besök vid mottagningar, dels personalens besök hos patienter. Öppenvårdsbesök vid specialsjukvården är dels patienternas besök vid sjukhuspolikliniker, dels personalens besök t.ex. i patientens hem. Hemmavården (kallad hemvården) ger sjukvård, hjälp och annat stöd hemma åt äldre, konvalescenter, långtidssjuka och över 18-åriga handikappade. Hemvårdsbesöken inbegriper även hemsjukhusets klienters nattliga vårdbesök.

Tabellerna 5.9.–5.12. beskriver helsingforsbornas nyttjande av FPA:s förmåner. Enligt Sjukförsäkringslagen utbetalas ersättning för läkar- och tandläkararvoden, allmänna och specialersatta läkemedel, undersökning och vård samt resor.

Invaliditetspensionerna statistikförs enligt huvudsaklig sjukdomsgrupp för Helsingfors resp. hela landet. Invaliditetspension kan beviljas 16–64-åriga personer som har sådan sjukdom, lyte eller skada som förhindrar arbete för en skälig utkomst. Blinda eller rörelseoförmögna sökande har alltid rätt till Folkpensionsanstaltens invaliditetspension, även om de är i stånd att arbeta. Invaliditetspension beviljas som personlig förtidspension endast åt sådana 60–64-åriga personer födda innan 1944 vars arbetsförmåga varaktigt försämrats så mycket att de inte rimligen kan väntas fortsätta förvärvsarbeta. Vid bedömning av arbetsförmågan beaktas sjukdom, lyte eller skada samt åldrande, långvarigt arbete inom yrke, påfrestning och slitage av arbete, samt förhållandena på arbetsplatsen.

Noggrannare uppgifter om stadens hälsovård finns i statistikavsnittet i Hälsovårdsverkets årsberättelse samt ges av Hälsovårdsverkets och Faktacentralens informationstjänster.

Potilaiden määrä vuodeosastohoidossa keskimäärin päivässä 1990–2008
Genomsnittligt antal patienter per dag vid bäddavdelningarna
 Average number of patients per day at bed wards in hospitals

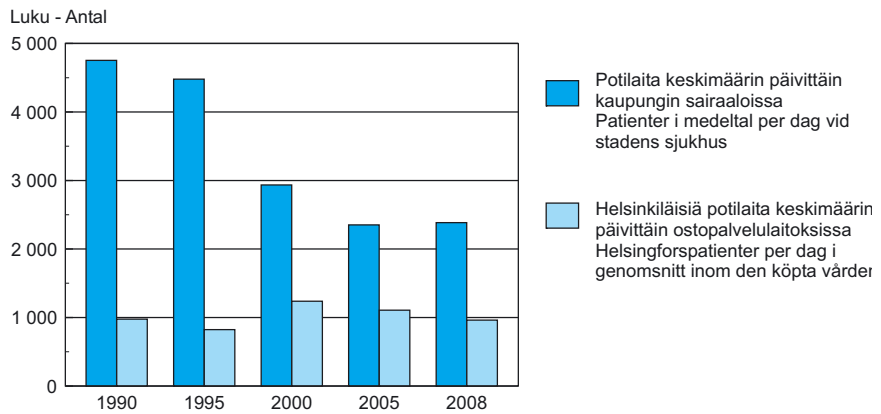

Lähde: Terveysthuolto.
 Källa: Hälsovårdsverket.

Sairausvakuutuslain mukaiset sairaanhoitokorvaukset 1995–2008 vuoden 2008 rahana
Sjukvårdersättningar beviljade i kraft av sjukförsäkringslage enligt år 2008
 Medical compensations by virtue of the law on health insurance

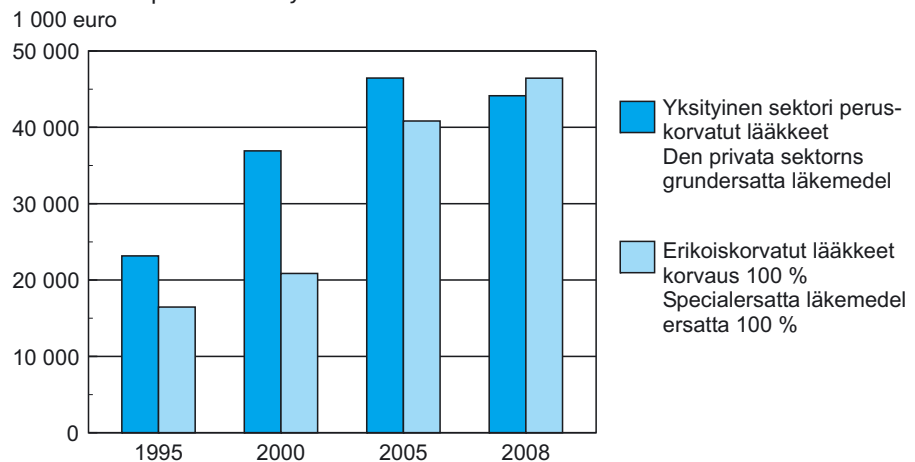

Lähde: Kela.
 Källa: FPA.

5.1 Terveydenhuollon palveluja käyttäneet henkilöt 2000 ja 2008 • Personer som fått bashälsovård • Persons having received basic health care

	Kaikki hoidossa olleet henkilöt ¹ Vårdade personer totalt ¹		Helsinkiäiset Helsingforsbor		Ulkokuntalaiset Utsocknes	
	2000	2008	2000	2008	2000	2008
Terveydenhuolto yhteensä Hälsovården sammanlagt	428 158	425 893	418 616	411 031	11 348	17 961
Oma toiminta - Egen verksamhet	392 640	399 670	382 999	384 607	11 348	17 961
HUS-yhtymä - HNS-koncernen	165 950	155 028	165 950	154 935	-	-
Avohoito - Öppen vård	425 202	424 401	415 789	409 542	11 154	17 915
Oma toiminta - Egen verksamhet	389 475	398 487	379 966	383 428	11 154	17 915
HUS-yhtymä - HNS-koncernen	162 471	151 865	162 471	151 782	-	-
Laitohoito - Anstaltsvård	67 008	59 429	66 951	59 184	75	291
Oma toiminta - Egen verksamhet	17 497	18 686	17 432	18 452	75	291
HUS-yhtymä - HNS-koncernen	58 381	46 908	58 381	46 876	-	-
Perusterveydenhuolto - Bashälsovård	384 784	392 439	375 589	378 277	10 722	16 637
Oma toiminta - Egen verksamhet	384 784	392 439	375 589	378 277	10 722	16 637
Avohoito - Öppen vård	381 984	390 347	372 815	376 260	10 675	16 542
Oma toiminta - Egen verksamhet	381 984	390 347	372 815	376 260	10 675	16 542
Laitohoito - Anstaltsvård	14 989	15 922	14 930	15 764	66	167
Oma toiminta - Egen verksamhet	14 989	15 922	14 930	15 764	66	167
Erikoissairaanhoito yhteensä Specialsjukvård sammanlagt	189 396	185 349	188 968	183 937	559	1 875
Oma toiminta - Egen verksamhet	44 704	57 695	44 256	56 259	559	1 875
HUS-yhtymä - HNS-koncernen	165 950	155 028	165 950	154 935	-	-
Avohoito - Öppen vård	186 309	182 658	185 882	181 249	551	1 843
Oma toiminta - Egen verksamhet	43 956	57 623	43 511	56 186	551	1 843
HUS-yhtymä - HNS-koncernen	162 471	151 865	162 471	151 782	-	-
Laitohoito - Anstaltsvård	59 103	49 351	59 100	49 245	9	90
Oma toiminta - Egen verksamhet	2 845	3 153	2 838	3 073	9	90
HUS-yhtymä - HNS-koncernen	58 381	46 908	58 381	46 876	-	-
Somaattinen erikoissairaanhoito Somatisk specialsjukvård	176 358	173 937	175 959	172 732	435	1 370
Oma toiminta - Egen verksamhet	30 242	44 517	29 831	43 391	435	1 370
HUS-yhtymä - HNS-koncernen	159 517	151 804	159 517	151 628	-	-
Avohoito - Öppen vård	173 292	171 330	172 893	170 137	435	1 370
Oma toiminta - Egen verksamhet	30 242	44 517	29 831	43 391	435	1 370
HUS-yhtymä - HNS-koncernen	156 114	148 838	156 114	148 682	-	-
Laitohoito - Anstaltsvård	54 224	46 022	54 224	45 958	-	-
Oma toiminta - Egen verksamhet	-	-	-	-	-	-
HUS-yhtymä - HNS-koncernen	54 224	46 022	54 224	45 958	-	-

	Kaikki hoidossa olleet henkilöt ¹ Vårdade personer totalt ¹		Helsinkiiset Helsingfors		Ulkokuntaiset Utsocknes	
	2000	2008	2000	2008	2000	2008
Psykiatrisen erikoissairaanhoito Psykiatrisk specialsjukvård	21 466	21 899	21 430	21 538	125	546
Oma toiminta - Egen verksamhet	16 310	16 679	16 269	16 308	125	546
HUS-yhtymä - HNS-koncernen	9 080	6 686	9 080	6 678	-	-
Avohoito - Öppen vård	21 196	21 635	21 162	21 272	117	530
Oma toiminta - Egen verksamhet	15 443	16 582	15 406	16 210	117	530
HUS-yhtymä - HNS-koncernen	8 802	6 280	8 802	6 274	-	-
Laitohoito - Anstaltsvård	4 316	3 955	4 313	3 875	9	90
Oma toiminta - Egen verksamhet	2 845	3 149	2 838	3 069	9	90
HUS-yhtymä - HNS-koncernen	3 459	1 114	3 459	1 112	-	-

¹Hoidetut henkilöt on saatu laskemalla vuosien 2000 ja 2008 aikana terveyskeskuksen tai Helsingin ja Uudenmaan sairaanhoitopiirin kuntayhtymän (HUS-yhtymän) yksiköissä hoidettujen eri henkilöiden (eri henkilötunnusten) lukumäärä. - Antalet vårdade personer är summan av dem som åren 2000 och 2008 vårdats vid stadens hälsovårdscentraler eller Helsingfors och Nylands sjukvårdsdistrikts enheter.

Lähde: Terveyskeskus.
Källa: Hälsovårdscentralen.

5.2 Vanhusten ja vammaisten kodinhoitoapua käyttäneet henkilöt ja käyntikerrat 2005–2008, oma toiminta • Personer som fått stadens egen hemvårdshjälp för åldringar och handikappade, samt antalet besök • People having received the city's own household assistance for the elderly and handicapped, and the number of calls

	Henkilöt Personer	Käynnit Besök	Henkilöt ikäryhmittäin Personer åldersgruppsvis				Käynnit ikäryhmittäin Besök åldersgruppsvis			
			Alle 65– Under 65–	65–74	75–84	85–	Alle 65– Under 65–	65–74	75–84	85–
Oma toiminta Egen verksamhet										
2005	15 071	1 423 881	2 628	2 512	5 301	4 630	137 446	184 669	512 175	589 591
2006	15 011	1 563 528	2 508	2 353	5 333	4 817	137 628	192 915	572 524	660 461
2007	15 023	1 681 936	2 602	2 311	5 275	5 003	158 921	205 027	599 011	732 933
2008	15 737	1 730 885	2 758	2 407	5 412	5 160	162 020	212 573	607 933	748 359
Eteläinen - Södra	2 539	302 998	288	320	861	1 070	17 776	32 387	95 462	157 373
Läntinen - Västra	2 948	342 256	545	362	956	1 085	34 885	38 104	103 841	165 426
Keskinen - Mellersta	2 853	333 253	509	449	917	978	33 473	40 428	108 317	151 035
Pohjoinen - Norra	1 189	149 021	165	162	435	427	10 091	14 461	57 435	67 034
Koillinen - Nordöstra	2 004	191 499	442	372	689	501	19 268	27 300	74 004	70 927
Kaakkoinen - Sydöstra	1 450	144 297	212	245	529	464	13 059	23 851	55 946	51 441
Itäinen - Östra	2 879	265 947	588	522	1 079	690	32 645	35 910	112 347	85 045
Alue tuntematon										
Okänt område	116	1 614	47	17	21	31	823	132	581	78

Lähde: Terveyskeskus.
Källa: Hälsovårdscentrum.

5.3 Terveyskeskuksen järjestämät (itse tuotetut ja ostetut) terveyspalvelut 1990–2008
Hälsovård som Hälsovårdscentralen ordnat (både egen och köpt service) • Health care arranged by City of Helsinki Health Department

	1990	1995	2000	2005	2008
Terveydenhuolto yhteensä					
Hälsovården sammanlagt					
Avohoito - Öppen vård					
Käynnit - Besök	3 013 383	3 206 627	3 478 094	4 284 835	4 729 811
Oma toiminta - Egen verksamhet	2 701 377	2 827 079	2 810 473	3 592 610	3 915 441
Ostopalvelut - Köpt service	312 006	379 548	667 621	692 225	814 370
Lääkärin hoitopuhelut - Vårdsamtal slagna av läkare					
Oma toiminta - Egen verksamhet	86 634	139 235	..	226 699	230 889
Perhehoito- ja asumiskuntoutuspäivät					
Familjevårds- och boenderehabiliteringsdagar	120 124	98 649	108 954	86 236	67 825
Oma toiminta - Egen verksamhet	120 124	98 649	100 954	86 236	67 825
Ostopalvelut - Köpt service	-	-	8 000	-	-
Laitohoito - Anstaltsvård					
Hoitopäivät yhteensä - Vård dagar sammanlagt	2 092 332	1 936 404	1 528 346	1 263 304	1 225 730
Oma toiminta - Egen verksamhet	1 735 536	1 635 182	1 074 531	858 660	873 417
Ostopalvelut - Köpt service	356 796	301 222	453 815	404 644	352 313
Päätyneet hoitokasot yhteensä					
Avverkade vårdperioder sammanlagt					
Oma toiminta - Egen verksamhet	89 451	108 912	114 550	109 390	99 304
Oma toiminta - Egen verksamhet	55 006	65 504	27 801	24 623	31 637
Ostopalvelut - Köpt service	34 445	43 408	86 749	85 322	67 667
Perusterveydenhuolto - Bashälsovård					
Avohoito - Öppen vård					
Käynnit - Besök	2 323 060	2 379 269	2 618 281	3 464 270	3 800 322
Oma toiminta - Egen verksamhet	2 286 964	2 338 228	2 569 153	3 371 907	3 674 260
Ostopalvelut - Köpt service	36 096	41 041	49 128	92 363	126 062
Lääkärin hoitopuhelut - Vårdsamtal slagna av läkare					
Oma toiminta - Egen verksamhet	86 634	139 235	..	226 699	230 889
Laitohoito - Anstaltsvård					
Hoitopäivät - Vård dagar	1 018 759	1 184 574	989 813	783 367	808 687
Oma toiminta - Egen verksamhet	947 188	1 144 028	969 140	762 882	773 371
Ostopalvelut - Köpt service	71 571	40 546	20 673	20 485	35 316
Oman toiminnan päätyneet hoitokasot					
Avverkade vårdperioder inom egen service	3 903	12 659	23 923	20 385	27 157
Erikoissairaanhoito yhteensä					
Specialsjukvården sammanlagt					
Avohoito - Öppen vård					
Käynnit - Besök	690 323	827 358	859 813	820 565	929 489
Oma toiminta - Egen verksamhet	414 413	488 851	241 320	220 703	241 181
Ostopalvelut - Köpt service	275 910	338 507	618 493	599 862	688 308
Perhehoito- ja asumiskuntoutuspäivät					
Familjevårds- och boenderehabiliteringsdagar	120 124	98 649	108 954	86 236	67 825
Oma toiminta - Egen verksamhet	120 124	98 649	100 954	86 236	67 825
Ostopalvelut - Köpt service	-	-	8 000	-	-
Laitohoito - Anstaltsvård					
Hoitopäivät - Vård dagar	1 073 573	751 830	538 533	481 339	417 043
Oma toiminta - Egen verksamhet	788 348	491 154	105 391	95 778	100 046
Ostopalvelut - Köpt service	285 225	260 676	433 142	385 561	316 997
Päätyneet hoitokasot - Avverkade vårdperioder					
Oma toiminta - Egen verksamhet	85 548	96 253	90 627	89 560	72 147
Oma toiminta - Egen verksamhet	51 103	52 845	3 878	4 238	4 480
Ostopalvelut - Köpt service	34 445	43 408	86 749	85 322	67 667

	1990	1995	2000	2005	2008
Somaattinen erikoissairaanhoito					
Somatisk specialistsjukvård					
Avohoito - Öppen vård					
Käynnit - Besök	571 900	657 911	627 331	579 203	648 222
Oma toiminta - Egen verksamhet	310 322	338 833	81 684	62 640	85 100
Ostopalvelut - Köpt service	261 578	319 078	545 647	516 563	563 122
Laitohoito - Anstaltsvård					
Hoitopäivät - Vårddagar	706 692	456 919	317 803	286 507	222 092
Oma toiminta - Egen verksamhet	459 319	239 596	–	–	–
Ostopalvelut - Köpt service	247 373	217 323	317 803	286 507	222 092
Päättyneet hoitajaksot - Avverkade vårdperioder	80 488	90 697	81 600	82 758	64 411
Oma toiminta - Egen verksamhet	46 512	47 753	–	–	–
Ostopalvelut - Köpt service	33 976	42 944	81 600	82 758	64 411
Psykiatrin erikoissairaanhoito					
Psykiatrisk specialistsjukvård					
Avohoito - Öppen vård					
Käynnit - Besök	118 423	169 447	232 482	241 362	281 267
Oma toiminta - Egen verksamhet	104 091	150 018	159 636	158 063	156 081
Ostopalvelut - Köpt service	14 332	19 429	72 846	83 299	125 186
Perhehoito- ja asumiskuntoutuspäivät					
Familjevårds- och boenderehabiliteringsdagar	120 124	98 649	108 954	86 236	67 825
Oma toiminta - Egen verksamhet	120 124	98 649	100 954	86 236	67 825
Ostopalvelut - Köpt service	–	–	8 000	–	–
Laitohoito - Anstaltsvård					
Hoitopäivät - Vårddagar	366 881	294 911	220 730	194 832	194 951
Oma toiminta - Egen verksamhet	329 029	251 558	105 391	95 778	100 046
Ostopalvelut - Köpt service	37 852	43 353	115 339	99 054	94 905
Päättyneet hoitajaksot - Avverkade vårdperioder	5 060	5 556	9 027	6 802	7 736
Oma toiminta - Egen verksamhet	4 591	5 092	3 878	4 238	4 480
Ostopalvelut - Köpt service	469	464	5 149	2 564	3 256

Lähde: Terveysthuolto

Källa: Hälsovårdscentralen

5.4 Terveyskeskuksen järjestämät (itse tuotetut ja ostetut) terveydenhuoltokäynnit potilaan asuinalueen mukaan 2008 • Antal invånare från olika distrikt som besökt den hälsoservice Hälsovårdscentralen producerar eller köper • Inhabitants from various city districts having consulted the public health service arranged by Helsinki City's Public Health Authority

	Avohoito- käynnit yhteensä Öppenvårds- besök sammanslag	Perusterveydenhuolto - Bashälsovården			
		Käynnit yhteensä Samtliga besök	Lääkärin vastaanotto Vid läkar- mottagning	Terveys- keskuspäivystys Vid hälso- centraljour	Kotihoito Hemvård
Kaikki alueet Samtliga distrikt	4 729 811	3 800 322	460 613	122 433	1 758 083
Eteläinen suurpiiri - Södra stordistriktet	693 617	562 928	58 488	15 400	310 178
Vironniemi - Estnäs	76 837	62 761	6 361	1 559	33 908
Ullanlinna - Ulrikasborg	138 739	110 364	12 079	3 110	57 058
Kampinmalmi - Kampmalmen	214 045	173 372	17 382	5 716	97 701
Taka-Töölö - Bortre Tölö	121 636	100 778	10 015	2 030	62 604
Lauttasaari - Drumsö	140 827	114 446	12 536	2 856	58 850
Ei peruspiiriä - Okänd	1 533	1 207	115	129	57
Läntinen suurpiiri - Västra stordistriktet	849 519	696 261	82 473	16 975	349 381
Reijola - Grejus	124 213	100 004	12 940	2 959	47 105
Munkkiniemi - Munksnäs	154 348	127 656	14 712	1 824	73 788
Haaga - Haga	242 510	203 426	21 237	4 125	117 856
Pitäjänmäki - Sockenbacka	125 690	102 437	12 580	2 786	49 413
Kaarela - Kårböle	200 771	160 841	20 940	5 256	61 126
Ei peruspiiriä - Okänd	1 987	1 897	64	25	93
Keskinen suurpiiri - Mellersta stordistriktet	696 702	575 086	63 437	16 354	335 922
Kallio - Berghäll	215 540	177 390	18 475	5 483	109 037
Alppiharju - Åshöjden	103 496	84 374	8 670	2 954	51 548
Vallila - Vallgård	109 091	89 980	10 472	2 521	51 792
Pasila - Böle	79 656	65 147	7 928	1 834	36 332
Vanhakaupunki - Gammelstaden	185 151	154 563	17 824	3 457	87 205
Ei peruspiiriä - Okänd	3 768	3 632	68	105	8
Pohjoinen suurpiiri - Norra stordistriktet	368 534	308 521	37 044	6 995	151 182
Maunula - Månsås	121 373	106 733	9 705	1 915	70 286
Länsi-Pakila - Västra Baggböle	46 921	38 399	5 226	713	16 784
Tuomarinkylä - Domarby	56 906	46 218	7 658	1 031	12 170
Oulunkylä - Äggelby	120 303	100 018	11 664	2 647	48 541
Itä-Pakila - Östra Baggböle	22 473	16 672	2 763	662	3 401
Ei peruspiiriä - Okänd	558	481	28	27	-
Koillinen suurpiiri - Nordöstra stordistriktet	690 719	551 610	81 732	25 384	192 492
Latokartano - Ladugården	145 289	114 356	16 929	4 903	44 665
Pukinmäki - Bocksbacka	66 777	53 507	8 338	2 608	21 986
Malmi - Malm	203 423	160 497	25 941	8 589	53 571
Suutarila - Skomakarböle	84 425	68 947	8 598	2 944	24 375
Puistola - Parkstad	117 867	92 713	13 003	3 790	27 138
Jakomäki - Jakobacka	66 374	55 286	8 730	2 414	20 757
Ei peruspiiriä - Okänd	6 564	6 304	193	136	-
Kaakkoinen suurpiiri - Sydöstra stordistriktet	388 233	317 342	38 938	8 374	146 872
Kulosaari - Brändö	34 117	28 612	1 956	497	18 898
Herttoniemi - Herttonäs	229 859	188 179	23 687	5 378	89 492
Laajasalo - Degerö	123 694	100 084	13 222	2 464	38 482
Ei peruspiiriä - Okänd	563	467	73	35	-
Itäinen suurpiiri - Östra stordistriktet	855 543	690 807	93 065	25 797	269 538
Vartiokylä - Botby	171 715	139 068	17 625	4 312	57 500
Myllypuro - Kvarnbäcken	99 312	84 215	8 061	2 483	46 796
Mellunkylä - Mellungsby	322 468	262 067	33 862	10 877	107 277
Vuosaari - Nordsjö	257 051	200 641	33 363	7 975	57 918
Ei peruspiiriä - Okänd	4 997	4 816	154	150	47
Muut ryhmät - Övriga grupper	186 944	97 767	5 436	7 154	2 518
Ei suurpiiriä - Okänd	145 142	59 227	2 807	1 649	1 230
Ulkokuntalaiset	41 802	38 540	2 629	5 505	1 288

Lähde: Terveyskeskus.
Källa: Hälsovårdsverket.

Erikoissairaanhoito - Specialsjukvård

Hammashuolto Tandvården	Muu perus- terveyden- huolto Övrig bashälsovård	Käynnit yhteensä Besök sammans- lagt	Somaattinen erikois- sairaanhoito Somatisk special- sjukvård	Psykiatrinen erikois- sairaanhoito Psykiatrisk special- sjukvård	
466 032	993 161	929 489	648 222	281 267	Kaikki alueet - Samtliga distrikt
55 351	123 511	130 689	98 981	31 708	Eeläinen suurpiiri - Södra stordistriktet
7 064	13 869	14 076	11 455	2 621	Vironniemi - Estnäs
11 131	26 986	28 375	20 764	7 611	Ullanlinna - Ulrikasborg
17 163	35 410	40 673	30 328	10 345	Kampinmalmi - Kampmalmen
7 477	18 652	20 858	15 962	4 896	Taka-Töölö - Bortre Tölö
11 830	28 374	26 381	20 403	5 978	Lauttasaari - Drumsö
686	220	326	69	257	Ei peruspiiriä - Okänd
82 189	165 243	153 258	115 116	38 142	Läntinen suurpiiri - Västra stordistriktet
12 314	24 686	24 209	18 448	5 761	Reijola - Grejus
11 511	25 821	26 692	20 890	5 802	Munkkiniemi - Munksnäs
19 171	41 037	39 084	29 923	9 161	Haaga - Haga
12 032	25 626	23 253	17 598	5 655	Pitäjänmäki - Sockenbacka
25 534	47 985	39 930	28 240	11 690	Kaarela - Kårböle
1 627	88	90	17	73	Ei peruspiiriä - Okänd
55 619	103 754	121 616	83 148	38 468	Keskinen suurpiiri - Mellersta stordistriktet
15 703	28 692	38 150	26 406	11 744	Kallio - Berghäll
7 349	13 853	19 122	11 817	7 305	Alppiharju - Åshöjden
8 939	16 256	19 111	12 496	6 615	Vallila - Vallgård
6 743	12 310	14 509	10 412	4 097	Pasila - Böle
13 560	32 517	30 588	21 987	8 601	Vanhakaupunki - Gammelstaden
3 325	126	136	30	106	Ei peruspiiriä - Okänd
36 965	76 335	60 013	44 034	15 979	Pohjoinen suurpiiri - Norra stordistriktet
8 068	16 759	14 640	10 560	4 080	Maunula - Månsas
5 471	10 205	8 522	6 894	1 628	Länsi-Pakila - Västra Baggböle
8 415	16 944	10 688	8 086	2 602	Tuomarinkylä - Domarby
11 529	25 637	20 285	14 273	6 012	Oulunkylä - Äggelby
3 125	6 721	5 801	4 201	1 600	Itä-Pakila - Östra Baggböle
357	69	77	20	57	Ei peruspiiriä - Okänd
84 509	167 493	139 109	100 445	38 664	Koillinen suurpiiri - Nordöstra stordistriktet
10 289	37 570	30 933	22 410	8 523	Latokartano - Ladugården
7 345	13 230	13 270	9 219	4 051	Pukinmäki - Bocksbacka
25 144	47 252	42 926	30 752	12 174	Malmi - Malm
12 387	20 643	15 478	11 119	4 359	Suutarila - Skomakarböle
17 172	31 610	25 154	19 467	5 687	Puistola - Parkstad
6 520	16 865	11 088	7 389	3 699	Jakomäki - Jakobacka
5 652	323	260	89	171	Ei peruspiiriä - Okänd
41 362	81 796	70 891	52 136	18 755	Kaakkoinen suurpiiri - Sydöstra stordistriktet
2 292	4 969	5 505	4 449	1 056	Kulosaari - Brändö
24 560	45 062	41 680	29 927	11 753	Herttoniemi - Hertonäs
14 265	31 651	23 610	17 733	5 877	Laajasalo - Degerö
245	114	96	27	69	Ei peruspiiriä - Okänd
99 346	203 061	164 736	120 309	44 427	Itäinen suurpiiri - Östra stordistriktet
17 561	42 070	32 647	24 779	7 868	Vartiokylä - Botby
8 835	18 040	15 097	11 820	3 277	Myllypuro - Kvarbäcken
37 059	72 992	60 401	42 523	17 878	Mellunkylä - Mellungsby
31 641	69 744	56 410	41 125	15 285	Vuosaari - Nordsjö
4 250	215	181	62	119	Ei peruspiiriä - Okänd
10 691	71 968	89 177	34 053	55 124	Muut ryhmät - Övriga grupper
8 388	45 153	85 915	32 272	53 643	Ei suurpiiriä - Okänd
2 303	26 815	3 262	1 781	1 481	Ulkokuntalaiset - Utsocknes

5.5 Terveyskeskuksen järjestämät (itse tuotetut ja ostetut) avohoitopalvelut 1990–2008 • Öppen vård som Hälsovårdscentralen ordnat (både egen och köpt service) • Open care arranged by Helsinki City's Public Health Authority (including purchased services)

	1990	1995	2000	2005	2008
Käynnit - Besök	3 013 383	3 206 627	3 478 094	4 284 835	4 729 811
Lääkäriin hoitopuhelut - Vårdsamtal slagna av läkare	86 634	139 235	..	226 699	230 889
Perhehoito- ja asumiskuntoutuspäivät Familjevårds- och boenderehabiliteringsdagar	120 124	98 649	108 954	86 236	67 825
Perusterveydenhuolto - Bashälsovård					
Käynnit - Besök	2 323 060	2 379 269	2 618 281	3 464 270	3 800 322
Lääkärien vastaanotto - Vid läkarmottagning	436 896	536 073	607 040	484 304	460 613
Terveydenhoitajien vastaanotto Vid hälsovårdares mottagning	395 700	385 437	443 654	469 578	465 174
Keskitetty terveystilaisuus Centraliserad hälsocentraljour	54 091	68 491	111 065	115 814	122 433
Aikuisten terveystilaisuus Vuxna vid hälsocentraljournen	54 091	44 257	86 184	89 961	98 834
Lasten terveystilaisuus Barn vid hälsocentraljournen	–	24 234	24 881	25 853	23 599
Kotihoito - Hemvård	366 115	377 397	507 564	1 457 720	1 758 083
Koulu- ja opiskelijaterveydenhuolto Skol- och studenthälsovården	303 682	224 312	206 189	210 887	207 251
Kouluterveydenhuolto	264 770	198 260	..	183 052	151 844
Opiskelijaterveydenhuolto	38 912	26 052	..	27 835	55 407
Yritystyöterveys Yritystyöterveys Företagshälsovården	19 446	16 008	14 386	11 845	10 310
Terveysneuvonta - Hälso- och sjukvård Terveystilaisuus - Hälso- och sjukvård Ätisyysneuvonta - Måltidsrådgivningen	293 258	265 864	247 570	228 483	244 109
Ätisyysneuvonta - Måltidsrådgivningen	132 584	109 730	100 618	99 628	104 681
Lastenneuvonta - Barnrådgivningen	147 531	143 598	132 177	117 457	127 240
Perhesuunnitteluneuvonta Familjeplaneringrådgivning	13 143	12 536	14 775	11 398	12 188
Muu toiminta - Övrig verksamhet	83 194	109 168	79 943	63 620	61 863
Hammashuolto - Tandvården	340 377	363 010	373 030	417 392	466 032
Päiväsairaanhoidon - Dagsjukvården	30 301	33 509	27 840	4 627	4 454
Lääkäriin hoitopuhelut - Vårdsamtal slagna av läkare	86 634	139 235	..	226 699	230 889
Erikoissairaanhoidon yhteensä Specialsjukvården, totalt					
Käynnit - Besök	690 323	827 358	859 813	820 565	929 489
Poliklinikka - Poliklinik	672 847	808 025	845 290	805 467	915 156
Päiväsairaanhoidon - Dagsjukvård	17 476	19 333	14 523	15 098	14 333
Perhehoito- ja asumiskuntoutuspäivät Familjevårds- och boenderehabiliteringsdagar	120 124	98 649	108 954	86 236	67 825
Somaattinen erikoissairaanhoidon Somatisk specialsjukvård					
Käynnit - Besök	571 900	657 911	627 331	579 203	648 222
Poliklinikka - Poliklinik	571 709	657 290	627 331	579 203	648 222
Päiväsairaanhoidon - Dagsjukvård	191	621	–	–	–
Psykiatrisen erikoissairaanhoidon Psykiatrisk specialsjukvård					
Käynnit - Besök	118 423	169 447	232 482	241 362	281 267
Poliklinikka - Poliklinik	101 138	150 735	217 959	226 264	266 934
Päiväsairaanhoidon - Dagsjukvård	17 285	18 712	14 523	15 098	14 333
Perhehoito- ja asumiskuntoutuspäivät Familjevårds- och boenderehabiliteringsdagar	120 124	98 649	108 954	86 236	67 825

Lähde: Terveystilaisuus.
Källa: Hälsovårdscentralen.

5.6 Potilaita vuodeosastohoidossa keskimäärin päivittäin terveysthuoltoon omilla ja ostopalvelusairaaloissa 1990–2008 • Patienter per dag i genomsnitt vid stadens egna sjukhus och vid motsvarande köpt service • Daily patient average (Helsinki citizens) at the city's own hospitals and hospitals selling their services to the city

	1990	1995	2000	2005	2007	2008
Potilaita yhteensä - Totalantal patienter						
Potilaita keskimäärin päivittäin yhteensä						
Genomsnittligt totalantal patienter per dag	5 733	5 305	4 176	3 461	3 351	3 349
Perussairaanhoidon osastoilla						
Vid avdelningar för bassjukvård	2 791	3 245	2 705	2 146	2 084	2 210
Erikoissairaanhoidon osastoilla						
Vid avdelningar för specialsjukvård	2 942	2 060	1 471	1 315	1 267	1 140
Somaattisen erikoissairaanhoidon osastoilla						
Vid avdelningar för somatisk specialsjukvård	1 937	1 252	868	781	725	607
Psykiatrisen erikoissairaanhoidon osastoilla						
Vid avdelningar för psykiatrisk specialsjukvård	1 005	808	603	534	542	533
Kaupungin sairaaloissa - Vid stadens sjukhus						
Potilaita keskimäärin päivittäin kaupungin sairaaloissa						
Patienter i medeltal per dag vid stadens sjukhus	4 755	4 480	2 936	2 353	2 299	2 386
Perussairaanhoidon osastoilla						
Vid avdelningar för bassjukvård	2 595	3 134	2 648	2 090	2 028	2 113
Erikoissairaanhoidon osastoilla - Vid avd. för specialsjukvård	2 160	1 346	288	263	271	273
Somaattisen erikoissairaanhoidon osastoilla						
Vid avdelningar för somatisk specialsjukvård	259	657	–	–	–	–
Psykiatrisen erikoissairaanhoidon osastoilla						
Vid avdelningar för psykiatrisk specialsjukvård	901	689	288	263	271	273
Ostopalvelulaitoksissa - Inom den köpta vården						
Helsingforspatienter per dag i genomsnitt inom den köpta vården	978	825	1 240	1 108	1 052	963
Perusterveydenhuolto - Bashälsovården	196	111	57	56	56	97
Erikoissairaanhoidon yhteensä						
Specialsjukvården sammanlagt	782	714	1 183	1 052	996	866
Somaattinen erikoissairaanhoidon yhteensä						
Somatisk specialsjukvård	678	595	868	781	725	607
Psykiatrisen erikoissairaanhoidon yhteensä						
Psykiatrisk specialsjukvård	104	119	315	271	271	259

Lähde: Terveysthuolto.

Källa: Hälsovårdscentralen.

5.7 Kaupungin sairaaloiden vuodeosastotoiminta 1995–2008 • Verksamhet vid stadens sjukhus' baddavdelningar • Activity at wards of the City's hospitals

	Viralliset sairaansijat Officiella bäddplatser	Päätyneet hoitokaksot Avverkade vårdperioder	Hoitopäiviä yhteensä Vård dagar sammanlagt	Päätyneiden hoitokaksosten keskimääräinen hoitoaika Avverkade vårdperioders medellängd vårdtid	Kuormitus-% Beläggnings%
Vuodeosastot yhteensä Bäddavdelningarna sammanlagt					
1995	4 707	65 504	1 635 182	22,7	95,2
2000	2 757	27 801	1 074 531	38,3	106,5
2003	2 717	29 040	995 659	31,4	100,4
2004	2 415	24 645	900 048	41,4	100,4
2005	2 415	24 625	858 660	36,5	97,4
2006	2 402	25 651	852 975	35,7	97,3
2007	2 398	25 814	839 237	34,3	95,9
2008	2 477	31 637	873 417	29,2	96,3
Perusterveydenhuolto¹ Bashälsovård¹					
1995	3 042	12 659	1 144 028	79,9	103,0
2000	2 444	23 923	969 140	40,3	108,3
2003	2 363	23 880	886 055	33,2	102,7
2004	2 083	20 231	798 671	44,1	105,0
2005	2 083	20 385	762 882	38,1	100,3
2006	2 072	21 228	751 579	38,6	99,4
2007	2 071	21 351	740 220	35,8	97,9
2008	2 150	27 157	773 371	29,3	98,3
Psykiatrinen erikoissairaanhoito² Psykiatrisk specialsjukvård²					
1995	725	5 092	251 558	47,7	95,1
2000	313	3 878	105 391	25,9	92,0
2003	354	5 160	109 604	23,2	84,8
2004	332	4 414	101 377	29,4	83,4
2005	332	4 240	95 778	28,7	79,0
2006	330	4 423	101 396	31,0	84,2
2007	327	4 463	99 017	27,0	83,0
2008	327	4 480	100 046	28,2	83,6

¹Perusterveydenhoidon lukuihin sisältyy kotisairaalahoido. - Talen för bashälsovården inbegriper hemsjukhusvården.

²Psykiatrian hoitopäivistä on vähennetty hoitolomapäivät vuodesta 1996 alkaen. - Sedan 1996 har vårdledighetsdagarna subtraherats från de psykiatriska vård dagarna.

Lähde: Terveyskeskus.

Källa: Hälsovårdscentralen.

5.8 Terveysthuoltojärjestämät (itse tuotetut ja ostetut) vuodeosastohoitopäivät potilaan asuinalueen mukaan 2008 • Vårdagar vid bäddavdelningar inom den sjukvård Hälsovårdscentralen producerat eller köpt, enligt patienternas hemdistrikt • Nursing days at bed wards in the hospital care produced or purchased by Helsinki City's Public Health Authority, by home district of patients

	Vuodeosasto- hoito yhteensä Bäddavdelnings- vård totalt	Perus- terveyden- huolto ¹ Bashälsovård ¹	Erikoissairaanhoidon - Specialsjukvård		
			Erikoissairaanhoidon Specialsjukvård totalt	Somaattinen erikois- sairaanhoidon Somatisk specialsjukvård	Psykiatrinen erikois- sairaanhoidon Psykiatrisk specialsjukvård
Kaikki alueet - Samtliga distrikt	1 225 730	808 687	417 043	222 092	194 951
Eteläinen suurpiiri - Södra stordistriktet	189 406	136 980	52 426	33 156	19 270
Vironniemi - Estnäs	21 579	15 600	5 979	3 987	1 992
Ullanlinna - Ulrikasborg	37 183	26 421	10 762	7 267	3 495
Kampinmalmi - Kampmalmen	48 388	33 350	15 038	9 817	5 221
Taka-Töölö - Bortre Tölö	35 158	26 689	8 469	5 428	3 041
Lauttasaari - Drumsö	43 285	32 117	11 168	6 657	4 511
Ei peruspiiriä - Okänd	3 813	2 803	1 010		1 010
Läntinen suurpiiri - Västra stordistriktet	223 833	154 041	69 792	40 324	29 468
Reijola - Grejus	37 481	25 649	11 832	7 134	4 698
Munkkiniemi - Munksnäs	41 475	29 677	11 798	7 182	4 616
Haaga - Haga	73 728	55 202	18 526	10 507	8 019
Pitäjänmäki - Sockenbacka	25 825	16 968	8 857	5 637	3 220
Kaarela - Kårböle	43 055	25 050	18 005	9 864	8 141
Ei peruspiiriä - Okänd	2 269	1 495	774		774
Keskinen suurpiiri - Mellersta stordistriktet	199 465	145 520	53 945	31 010	22 935
Kallio - Berghäll	61 565	45 908	15 657	9 433	6 224
Alppiharju - Åshöjden	25 458	17 523	7 935	3 943	3 992
Vallila - Vallgård	26 325	19 219	7 106	4 546	2 560
Pasila - Böle	20 960	12 920	8 040	3 614	4 426
Vanhakaupunki - Gammelstaden	62 148	48 097	14 051	9 474	4 577
Ei peruspiiriä - Okänd	3 009	1 853	1 156		1 156
Pohjoinen suurpiiri - Norra stordistriktet	83 055	59 234	23 821	14 382	9 439
Maunula - Månsas	29 103	22 026	7 077	3 793	3 284
Länsi-Pakila - Västra Baggböle	13 205	10 401	2 804	2 325	479
Tuomarinkylä - Domarby	8 038	4 558	3 480	2 679	801
Oulunkylä - Äggelby	24 403	16 817	7 586	4 251	3 335
Itä-Pakila - Östra Baggböle	7 570	4 929	2 641	1 334	1 307
Ei peruspiiriä - Okänd	736	503	233		233
Koillinen suurpiiri - Nordöstra stordistriktet	149 267	93 999	55 268	32 786	22 482
Latokartano - Ladugården	30 099	17 699	12 400	7 376	5 024
Pukinmäki - Bocksbacka	16 199	11 117	5 082	3 299	1 783
Malmi - Malm	46 967	29 904	17 063	9 674	7 389
Suutarila - Skomakarböle	17 049	10 839	6 210	3 800	2 410
Puistola - Parkstad	22 365	13 531	8 834	6 000	2 834
Jakomäki - Jakobacka	15 005	9 875	5 130	2 637	2 493
Ei peruspiiriä - Okänd	1 583	1 034	549		549
Kaakkoinen suurpiiri - Sydöstra stordistriktet	101 840	72 515	29 325	18 205	11 120
Kulosaari - Brändö	7 806	5 376	2 430	2 016	414
Herttoniemi - Hertonäs	57 424	41 083	16 341	9 957	6 384
Laajasalo - Degerö	34 868	24 502	10 366	6 232	4 134
Ei peruspiiriä - Okänd	1 742	1 554	188		188
Itäinen suurpiiri - Östra stordistriktet	200 635	125 621	75 014	44 258	30 756
Vartiokylä - Botby	45 218	30 978	14 240	8 782	5 458
Myllypuro - Kvarnbäcken	28 873	18 227	10 646	5 885	4 761
Mellunkylä - Mellungsby	69 351	44 697	24 654	15 064	9 590
Vuosaari - Nordsjö	54 489	30 017	24 472	14 527	9 945
Ei peruspiiriä - Okänd	2 704	1 702	1 002		1 002
Muut ryhmät - Övriga grupper	78 229	20 777	57 452	7 971	49 481
Ei suurpiiriä - Okänd	75 928	19 082	56 846	7 971	48 875
Ulkokuntalaiset	2 301	1 695	606	-	606

¹Perusterveydenhoidon lukuihin sisältyy kotisairaalaohito. - Talen för bashälsovården inbegriper hemsjukhusvården.

Lähde: Terveysthuolto.
Källa: Hälsovårdscentralen.

5.9 Sairausvakuutuslain mukaiset sairaanhoitokorvaukset 1995–2008 • Sjukvårdsersättningar enligt sjukförsäkringslagen • National sickness insurance refunds of medical expenses

	1995	2000	2005	2007	2008
Väestö ¹ - Befolkning ¹	524 988	555 914	560 625	568 308	574 240
Yksityinen sektori - Den privata sektorn					
Peruskorvatut lääkkeet - Grundersatta läkemedel					
Ostokertoja - Inköpstillfällen, 1 000 kpl - st.	1 247,3	1 514,1	1 498,2	2 024,0	2 108,8
Korvaukset - Ersättningar, 1 000 euro ²	23 176	36 926	46 465	42 998	44 143
henkilöä kohti - per person, euro ²	44,1	66,4	82,9	75,7	76,9
ostokertaa kohti - per inköpstillfällen, euro ²	18,6	24,4	31,0	21,2	20,9
Erityiskorvatut lääkkeet - Specialersatta läkemedel					
Korvaus 100 % - Ersatta 100 %					
Ostokertoja - Inköpstillfällen, 1 000 kpl - st.	140,2	162,2	198,0	217,3	222,5
Korvaukset - Ersättningar, 1 000 euro ²	16 462	20 875	40 842	44 634	46 440
henkilöä kohti - per person, euro ²	31,4	37,5	72,9	78,5	80,9
ostokertaa kohti - per inköpstillfällen, euro ²	117,5	128,7	206,2	205,4	208,7
Korvaus 75 %³ - Ersatta 75 %³					
Ostokertoja - Inköpstillfällen, 1 000 kpl - st.	289,0	323,9	344,7	367,1	371,9
Korvaukset - Ersättningar, 1 000 euro ²	16 786	18 377	20 729	18 991	18 628
henkilöä kohti - per person, euro ²	32,0	33,1	37,0	33,4	32,4
ostokertaa kohti - per inköpstillfällen, euro ²	58,1	56,7	60,1	51,7	50,1
Lääkäripalkkiot - Läkararvoden					
Käyntikertoja - Antal besök, 1 000 kpl - st.	511,4	521,0	524,7	547,6	562,4
Korvaukset - Ersättningar, 1 000 euro ²	10 160	11 233	10 731	10 774	10 552
henkilöä kohti - per person, euro ²	19,4	20,2	19,1	19,0	18,4
käyntikertaa kohti - per besök, euro ²	19,9	21,6	20,5	19,7	18,8
Hammaslääkäripalkkiot - Tandläkararvoden					
Käyntikertoja - Antal besök, 1 000 kpl - st.	117,3	172,4	408,9	430,3	419,9
Korvaukset - Ersättningar, 1 000 euro ²	5 340	7 117	14 616	15 035	17 666
henkilöä kohti - per person, euro ²	10,2	12,8	26,1	26,5	30,8
käyntikertaa kohti - per besök, euro ²	45,5	41,3	35,7	34,9	42,1
Tutkimus ja hoito - Undersökning och behandling					
Ostavastuukertoja - Självriskstillfällen, 1 000 kpl - st.	154,6	174,5	187,9	199,3	204,8
Korvaukset - Ersättningar, 1000 euro ²	7 023	8 693	8 477	9 425	9 714
henkilöä kohti - per person, euro ²	13,4	15,6	15,1	16,6	16,9
omavastuukertaa kohti - per självriskstillfällen, euro ²	45,4	49,8	45,1	47,3	47,4
Matkat - Resor					
Yhdensuunt. matkoja - Enkelriktade resor, 1 000 kpl - st.	117,9	138,2	221,6	277,3	282,5
Korvaukset - Ersättningar, 1 000 euro ²	4 152	5 051	8 473	10 332	10 437
henkilöä kohti - per person, euro ²	7,9	9,1	15,1	18,2	18,2
matkaa kohti - per resa, euro ²	35,2	36,6	38,2	37,3	36,9

¹Vuoden lopun väestö Kansaneläkelaitoksen väestötietokannasta. - Befolkningen vid årets slut från Folkpensionsanstaltens befolkningsdatabas.

²Vuoden 2008 rahana. - Enligt kursen 2008.

³Korvausprosentti on 1.1.2006 alkaen 72 %. - Sedan 1 jan. 2006 utgår ersättning enligt 72 procent.

Lähde: Kansaneläkelaitos.

Källa: Folkpensionsanstalten.

5.10 Sairausvakuutuslain mukaiset sairaanhoitokorvaukset Helsingin seudulla 2008 • Sjukvårdsersättningar enligt sjukförsäkringslagen i Helsingforsregionen • National sickness insurance refunds of medical expenses

Keskimääräiset korvaukset vakuutettua kohti, euro/v - Ersättning per försäkrad i genomsnitt, euro/år

Yksityinen sektori - Den privata sektorn

	Lääkkeet - Läkemedel		Lääkäri- palkkiot Läkar- arvoden	Hammas- lääkäri- palkkiot Tandläkar- arvoden	Tutkimus ja hoito Undersök- ning och behandling	Matkat Resor
	Perus- korvatut Rund- ersatta	Erytis- korvatut Special- ersatta				
Helsinki - Helsingfors	76,9	111,6	18,4	30,8	16,9	18,2
Espoo - Esbo	65,8	94,4	19,4	28,9	18,2	15,0
Vantaa - Vanda	68,2	109,7	16,0	24,6	14,1	16,9
Kauniainen - Grankulla	71,6	96,5	26,8	35,2	28,4	12,4
Hyvinkää - Hyvinge	79,3	128,0	15,1	31,0	13,0	23,0
Järvenpää - Träskända	72,6	110,2	15,7	26,2	14,5	29,7
Kerava - Kervo	74,9	117,2	16,3	21,3	14,6	23,7
Kirkkonummi - Kyrkslätt	64,9	276,4	16,0	24,6	14,6	24,1
Mäntsälä	62,3	110,4	11,0	25,0	10,7	41,4
Nurmijärvi	63,9	127,8	14,3	23,0	14,1	24,8
Pornainen - Borgnäs	56,1	87,6	11,1	17,8	12,0	37,1
Sipoo - Sibbo	62,6	94,0	16,8	25,4	16,7	31,9
Tuusula - Tusby	69,8	100,8	15,2	25,3	14,8	28,7
Vihti - Vichtis	73,0	109,4	16,5	23,9	15,2	36,6

Lähde: Kansaneläkelaitos.

Källa: Folkpensionsanstalten.

5.11 Sairausvakuutuslain mukaiset sairaus- ja vanhempainpäiväraha korvaukset 2005–2008
Sjuk- och föräldradagpenningersättningar enligt sjukförsäkringslagen
 National sickness insurance compensations of daily sickness and maternity allowances

	2005	2006	2007	2008
Sairauspäivärahat - Sjukdagpenningar				
16–67-v. väestö - Befolkning i åldern 16–67 år	411 071	414 719	418 457	423 709
Päivärahopäiviä - Dagpenningdagar, 1 000 kpl - st.	1 366	1 419	1 465	1 407
Korvaukset - Ersättningar, 1 000 euro	63 572	67 232	70 443	70 416
euro ¹ /henkilö - person	175,0	177,3	175,2	166,2
euro ¹ /päivä - dag	52,6	51,9	50,1	50,0
Vanhempainpäivärahat - Föräldradagpenningar				
16–44-v. väestö ² - Befolkning i åldern 16–44 år ²	127 046	128 256	129 028	130 175
Päivärahopäiviä - Dagpenningdagar, 1 000 kpl - st.	447	1 482	1 462	1 530
Korvaukset - Ersättningar, 1 000 euro	71 165	78 095	86 414	97 324
euro ¹ /henkilö - person	586,9	616,0	642,9	684,0
euro ¹ /päivä - dag	51,5	53,4	56,7	58,2

¹Vuoden 2008 rahana. - Enligt kursen 2008.

²16–44 -vuotiaat naispuolinen väestö. - 16–44 -åriga kvinnliga försäkrade.

Lähde: Kansaneläkelaitos.

Källa: Folkpensionsanstalten.

5.12 Työkyvyttömyyseläkkeensaajat sairauspäryhmän mukaan 31.12.2008: Helsinki ja koko maa • Invaliditetspensionstagarna efter sjukdomshuvudgrupp: Helsingfors och hela landet

National invalidity pensioners by important disease group

	Helsinki Helsingfors				Koko maa Hela landet			
	Kaikki työkyvyttö- myyseläkkeet Samtliga invalidi- tetspensioner		Yksilölliset var- haiseläkkeet Individuella för- tidspensioner		Kaikki työkyvyttö- myyseläkkeet Samtliga invalidi- tetspensioner		Yksilölliset var- haiseläkkeet Individuella för- tidspensioner	
	Luku Antal	%	Luku Antal	%	Luku Antal	%	Luku Antal	%
Sairauspäryhmät yhteensä								
Sjukdomshuvudgrupper totalt	22 141	100	43	100	272 878	100	525	100
I Tartunta- ja loistaudit - Infektions- sjukdomar och parasitära sjukdomar	130	0,6	-	-	1 026	0,4	-	-
II Kasvaimet - Tomörer	549	2,5	-	-	6 501	2,4	13	2,5
III Veren ja verta muodostavien elinten sairaudet sekä eräät immuunimekanismin häiriöt - Sjukdomar i blodet och de blod- alstrande organen samt vissa rubbningar i immunmekanismen	17	0,1	-	-	296	0,1	-	-
IV Umpieritys-, ravitsemus- ja aineen- vaihduintasairaudet - Endokrina sjuk- domar-, nutitions- och ämnesom- sättningssjukdomar	338	1,5	2	4,7	4 654	1,7	16	3,0
V Mielenterveyden ja käyttäytymisen häiriöt - Rubbn. i psyke o. beteende	11 998	54,2	12	27,9	119 731	43,9	111	21,1
VI Hermoston sairaudet	1 691	7,6	1	2,3	21 205	7,8	8	1,5
VII Silmän ja sen apuelinten sairaudet	361	1,6	1	2,3	3 038	1,1	4	0,8
VIII Korvan ja kartiolisäkkeen sairaudet	96	0,4	2	4,7	1 196	0,4	10	1,9
IX Verenkiertoelinten sairaudet	1 382	6,2	3	7,0	18 859	6,9	48	9,1
X Hengityselinten sairaudet	349	1,6	2	4,7	4 909	1,8	18	3,4
XI Andningsorganens sairaudet	125	0,6	-	-	1 743	0,6	3	0,6
XII Ruoansulatuselinten sairaudet	89	0,4	-	-	1 412	0,5	-	-
XIII Malmältningsorganens sairaudet	3 356	15,2	20	46,5	67 909	24,9	280	53,3
XIV Ihon ja ihonalaiskudoksen sairaudet	62	0,3	-	-	738	0,3	1	0,2
XVII Urogenitalorganens sjukdomar	404	1,8	-	-	5 071	1,9	-	-
XVIII Synnynnäiset epämuodostumat, epämuotoisuudet ja kromosomi- poikkeavuudet - Medfödda missbild- ningar, missformningar och kromosomavikelser	1 073	4,8	-	-	13 084	4,8	7	1,3
XIX Vammat, myrkytykset ja eräät muut ulkoisten syiden seuraukset - Skador, förgiftningar och övriga följder av yttre påverkan	121	0,5	-	-	1 506	0,6	6	1,1
Muut - Övriga								

Lähde: Kansaneläkelaitoksen ja Eläketurvakeskuksen yhteistilasto.

Källa: Folkpensionsanstaltens och Pensionsskyddscentralens gemensamma statistik.

6. Sosiaalitoimi • Socialväsendet • Social welfare

Sosiaalitoimi

Lasten päivähoidolla tarkoitetaan päivähoitolain mukaan päiväkotitoimintaa, perhepäivähoitoa sekä leikkitoimintaa.

Päiväkodit jaetaan

- kunnallisiin
- yksityisiin.

Ostosopimuspäiväkodeilla tarkoitetaan yhteisöjen ja yksityisten ylläpitämiä yksityisiä päiväkoteja, joista kaupunki on varannut ostopalvelusopimuksella paikkoja.

Muilla yksityisillä päiväkodeilla tarkoitetaan yhteisöjen ja yksityisten ylläpitämiä päiväkoteja, joiden kanssa kaupungilla ei ole ostopalvelusopimusta. Yksityistä päiväkotitoimintaa valvovat lasten päivähoitoalueiden päälliköt.

Päiväkodissa voi olla tarpeen mukaan sekä koko- että osapäivätoimintaa ja päiväkoti tai osa sitä voi toimia lasten erityishoidon tai –kasvatuksen erityisen tuen tarpeen perusteella erityispäiväkotina. Päiväkodeissa annetaan myös lapsille peruskoululain mukaista esiopetusta oppivelvollisuuden alkamista edeltävänä vuonna.

Perhepäivähoidolla tarkoitetaan yksityiskodissa tai muissa perheenomaisissa olosuhteissa annettavaa päivähoitoa. **Ohjatulla perhepäivähoidolla** tarkoitetaan kunnan ylläpitämää perhepäivähoitoa. **Valvotulla perhepäivähoidolla** tarkoitetaan yksityisen järjestämää, kunnan valvomaa perhepäivähoitoa.

Leikkitoiminnalla tarkoitetaan sisällä tai ulkona tapahtuvaa lasten leikin ja toiminnan ohjausta ja valvontaa tätä tarkoitusta varten varatussa paikassa tai alueella. Leikkitoiminta täydentää muita päivähoitomuotoja ja lapsiperheille suunnattuja varhaisen tuen palveluita.

Lasten kotihoidon tukea voivat saada vanhempainrahakauden päätyttyä kaikki ne perheet, joiden alle 3-vuotiasta lasta ei hoideta kunnallisessa päiväkodissa, perhepäivähoidossa tai laitoshoidossa. Helsinki-lisää maksetaan kaikille niille Helsingissä asuville perheille, joilla on alle 3-vuotias lapsi ja jotka saavat lakisääteistä valtakunnallisen kotihoidon tuen hoitorahaa.

Lasten yksityisen hoidon tuki on alle kouluikäisen lapsen hoidon järjestämiseksi huoltajan osoittamalle päivähoiton tuottajalle suoritettava tuki, johon kuuluu hoitoraha ja tulosisonnainen hoitolisä. Helsinki maksaa tukeen kunnallista lisää.

Lastensuojelu pohjautuu vuonna 1.1.2008 voimaantulleeseen, uudistettuun lastensuojelulakiin. Lastensuojelulaisissa pidetään lapsena alle 18-vuotiasta ja nuorena 18–20-vuotiasta henkilöä.

Avohuollolla tarkoitetaan ehkäiseviä, tukevia ja ohjaavia lastensuojelun tai muita avohuollon tukitoimia. Lapselle voidaan järjestää avohuollon tukitoimena myös tuen tarvetta arvioivaa tai kuntouttavaa perhehoitoa tai laitoshoidoa yhdessä hänen vanhempansa, huoltajansa tai muun hänen hoidostaan ja kasvatuksestaan vastaavan henkilön kanssa. Lapsi voidaan sijoittaa avohuollon tukitoimena lyhytaikaisesti myös yksin. Sijoitukseen vaaditaan lapsen huoltajan ja 12 vuotta täyttäneen lapsen suostumus. Avohuollon tukitoimien tarkoituksena on edistää ja tukea lapsen myönteistä kehitystä sekä tukea ja vahvistaa vanhempien, huoltajien ja lapsen hoidosta ja kasvatuksesta vastaavien henkilöiden kasvatuskykyä ja –mahdollisuuksia.

Mikäli avohuollon tukitoimet eivät ole lapsen edun mukaisesti sopivia, mahdollisia tai riittäviä, otetaan lapsi sosiaalilautakunnan huostaan ja järjestetään hänelle sijaishuolto.

Lapsen **sijaishuollolla** tarkoitetaan huostaan otetun tai kiireellisesti sijoitetun lapsen hoidon ja kasvatuksen järjestämistä kodin ulkopuolella. Lapsen sijaishuolto voidaan järjestää perhehoitona, laitoshoidona tai muulla tarkoituksenmukaisella tavalla. Huostaanotettu lapsi voidaan sijoittaa väliaikaisesti enintään kuudeksi kuukaudeksi myös vanhempansa tai muun huoltajansa hoidettavaksi ja kasvatettavaksi silloin, kun valmistellaan lapsen kotiin palaamista kodin ulkopuolisen sijoituksen jälkeen, tai kun se on lapsen edun kannalta muusta syystä perusteltua.

Sijaishuollon päättymisen jälkeen sosiaalilautakunnan on järjestettävä lapselle tai nuorelle jälkihuolto.

Lastensuojelulain mukaan yksityisesti sijoitettu lapsi on sellainen 18 vuotta nuorempi lapsi, joka muun kuin sosiaalilautakunnan toimesta on sijoitettu pysyväisluonteisesti yksityiskotiin. Lautakunnan huostaan ottamaa lasta ei näin ollen katsota yksityisesti sijoitetuksi lapseksi. Sosiaalilautakunta valvoo yksityisesti sijoitetun lapsen saamaa kasvatusta ja hoitoa ja sillä on tarvittaessa oikeus kieltää yksityisesti sijoitetun lapsen pitäminen.

Perheneuvolat tekevät avohoidollista mielenterveystyötä lasten ja nuorten sekä heidän perheittensä auttamiseksi.

Elatustukea maksetaan lapselle mm. silloin, kun elatusvelvollinen on laiminlyönyt elatusavun maksamisen tai kun au-lapsen isyyttä ei ole vahvistettu. Kun elatustukea maksetaan maksujen laiminlyönnin takia, elatusapujen perintä siirtyy kunnalle.

Vammaispalvelulain tarkoituksena on edistää eri tavoin vammaisten henkilöiden edellytyksiä elää ja toimia muiden kanssa yhdenvertaisena yhteiskunnan jäsenenä. Kunnan on kuitenkin huolehdittava siitä, että yleiset palvelut soveltuvat myös vammaisille henkilöille. Vammaispalvelulaki määrittelee ne palvelut, joita kunnan sosiaalitoimi järjestää vammaiselle henkilölle.

Vammaispalvelulain mukaisia palveluja ja tukitoimia järjestetään, jos vammaisen henkilö ei saa riittäviä ja hänelle sopivia palveluja muun lain nojalla. Kunnan erityisen järjestämisvelvollisuuden piiriin kuuluvat palvelut on tarkoitettu vaikeavammaisille henkilöille. Näitä palveluja ovat kuljetuspalvelut, palveluasuminen, asunnon muutostyöt ja asuntoon kuuluvat välineet ja laitteet, tulkkipalvelut, päivätoiminta ja henkilökohtainen apu. Osa vammaispalvelulain tarkoittamista palveluista ja tukitoimista on ns. määrärahasidonnaisia. Näitä palveluja järjestetään kaikille vammaisille kunnan määrärahojen puitteissa ja niiden myöntäminen perustuu harkinnanvaraisuuteen. Määrärahsidonnaisiin palveluihin kuuluu mm. päivittäisessä suoriutumisessa tarvittavat välineet, koneet ja laitteet sekä sopeutumisvalmennus.

Kehitysvammaisten palvelut määritellään laissa kehitysvammaisten erityishuollosta. Henkilö, jonka kehitys tai henkinen toiminta on estynyt tai häiriintynyt synnynnäisen tai kehitysiässä saadun sairauden, vian tai vamman vuoksi, voi hakea kehitysvammaisille tarkoitettuja palveluja. Edellytyksenä on, ettei henkilö voi saada tarvitsemiaan palveluja muun lain nojalla. Tavoitteena on, että palvelut järjestetään mahdollisuuksien mukaan normaalipalveluina tai ainakin niiden yhteydessä (esimerkkeinä peruskouluopetus ja päivähoito). Erityishuollon piirissä olevalle henkilölle järjestetään 1.9.2009 alkaen hänen vammaisuutensa edellyttämiä palveluja ja tukitoimia ensisijaisesti vammaispalvelulain nojalla siltä osin kuin ne ovat hänen palveluntarpeeseensa nähden riittäviä ja sopivia sekä muutoinkin hänen etunsa mukaisia.

Erityishuollon tarkoituksena on edistää kehitysvammaisen henkilön suoriutumista päivittäisistä toiminnoista, toimeentuloa ja sopeutumista yhteiskuntaan sekä turvata hoito ja muu huolenpito. Helsingin erityishuollosta vastaa Helsingin erityishuoltopiiri. Ruotsinkielisistä palveluista vastaa Kärkullan kuntayhtymä. Erityishuollon asiakkaaksi hakeudutaan ottamalla yhteyttä oman asuinalueen kehitysvammahuollon sosiaalityöntekijään. Erityishuollon johtoryhmä tekee päätöksen kehitysvammaisen henkilön asiakkuudesta. Sosiaaliviraston vammaistyö järjestää pääosan kehitysvammahuollon palveluista: sosiaalityön, asumis- ja perhehoitopalvelut, työ- ja päivätoiminnan sekä laitospalvelut. Pysyviä laitossijoituksia on pystytty kuitenkin viime aikoina vähentämään tavoitteiden mukaisesti ja toteuttamaan tarpeellisia asumispalveluja avopalveluina. Kehitysvammaisille ja heidän perheilleen järjestetään myös hyvinvointia edistäviä palveluja kuten leiritoimintaa ja muuta virkistystä.

Omaishoidon tuella tarkoitetaan omaishoidon tuesta annetun lain mukaan vanhuksen, vammaisen tai sairaan henkilön kotona tapahtuvan hoidon tai muun huolenpidon turvaamiseksi annettavaa hoitopalkkiota ja palveluja, jotka määritellään hoidettavan hoito- ja palvelusuunnitelmassa.

Sosiaaliviraston **vammaistyö** järjestää asumis-, päivätoiminta- ja kuljetus palveluja myös sosiaalihuoltolain nojalla niille vammaisille henkilöille, joita ei voida pitää vaikeavammaisina (esimerkiksi ei-kehitysvammaiset autismin kirjon kuuluvat henkilöt ja ei-vaikeavammaiset vanhukset).

Kotihoidolla on merkittävä rooli vammaisten palveluissa.

Palvelu- ja virkistyskeskustoiminta on eläkeläisille ja työttömille tarkoitettua avointa ennaltaehkäisevää toimintaa. Sosiaalivirasto tarjoaa muiden hallintokuntien ja kolmannen sektorin käyttöön tiloja ja järjestää itse osan toiminnasta. Palvelumuotoja ovat mm. ruokailu, harrastus-, liikunta- ja hygieniapalvelut. Palvelukeskusten asiakkaat hakeutuvat itsenäisesti toimintaan. Palvelukeskusten toimintaa kohdennetaan jatkossa entistä enemmän toimintakyvyltään alentuneille sekä syrjäytymisuhassa oleville ikäihmisille.

Päivätoiminta on kotona asuville, ensisijaisesti muistihäiriöisille ja/tai omaishoidossa oleville ikäihmisille tarkoitettu palvelu. Sillä ylläpidetään ja edistetään heidän toimintakykyään, henkistä vireyttään ja sosiaalisia suhteitaan. Päivätoimintaa järjestetään 10–16 asiakkaan ryhmissä, joissa asiakas käy yleensä 2–3 päivänä viikossa. Palveluun kuuluu kuljetus, ateriat, ohjattua liikuntaa ja muuta monipuolista toimintaa yksilöllisen hoito- ja kuntoutussuunnitelman mukaisesti. Sosiaalivirasto järjestää vanhusten päivätoimintaa omissa yksiköissään ja ostaa palvelua ulkopuolisilta tuottajilta.

Palveluasumisessa asukas asuu ryhmäkodissa tai yksittäisessä asunnossa palvelutalossa. Asukas saa päivittäistä tukea ja ympärivuorokautista hoivaa, apua ja palveluja. Asukkaalla on vuokrasopimus ja hän maksaa itse vuokran, ateriat, perusmaksun ja muut elämiseen liittyvät kustannukset sekä palvelumaksun. Tähän asumismuotoon sisältyy aina yövalvonta. Sosiaalivirasto järjestää vanhusten palveluasumista omissa palvelutaloissaan ja ostaa palvelua ulkopuolisilta tuottajilta. Palveluasumiseen voi tietyn edellytyksin saada palvelusetelin.

Laitoshoido vanhainkodissa on tarkoitettu henkilöille, jotka eivät selviydy kotiin annettujen palvelujen turvin tavanomaisessa asunnossa ja tarvitsevat jatkuvasti ympärivuorokautista hoitoa ja huolenpitoa. Laitoshoido voidaan järjestää lyhytaikaisena tai pitkäaikaisena. Laitoksissa järjestetään itsenäistä selviytymistä tukevaa ja kuntouttavaa toimintaa. Sosiaalivirasto järjestää vanhusten laitoshoidoita omissa vanhustenkeskuksissaan ja ostaa palvelua ulkopuolisilta tuottajilta.

Lapsiperheiden **kotipalvelu** on vanhemmuutta tukevaa ja ennaltaehkäisevää työtä tuen tarpeen mahdollisimman varhaisessa vaiheessa. Työn tavoitteena on yhdessä tekemällä ja perheen omien voimavarojen avulla edistää perheen arjessa selviytymistä ja lapsen hyvää kasvu ja kehitystä.

Päihdehuollon tavoitteena on ehkäistä ja vähentää päihteiden ongelmakäyttöä sekä siihen liittyviä sosiaalisia ja terveydellisiä haittoja sekä edistää asiakkaan ja hänen läheistensä toimintakykyä ja turvallisuutta. Päihdehuollon järjestämisen lainsäädännöllisenä perustana on sosiaali- ja terveydenhuollon yleinen lainsäädäntö sekä vuoden 1987 alusta voimaan tullut päihdehuoltolaki. Päihdehuollon erityispalvelut muodostuvat polikliinisesta toiminnasta, laitospalvelusta ja asumispalveluista.

Toimeentulotuki on sosiaalihuoltoon kuuluva viimesijainen sosiaalivirasto, johon on oikeutettu toimeentulotukilain mukaan henkilö, joka on tuen tarpeessa eikä voi saada tarpeen mukaista toimeentuloa ansiotyöllään tai yrittäjätoiminnallaan, muista tuloistaan tai varoistaan, häneen nähden elatusvelvollisen henkilön huolenpidolla tai muulla tavalla.

Socialväsendet

Med barndagvård avses enligt lagen om barndagvård daghemsverksamhet, familjedagvård samt lekverksamhet.

Daghemmen indelas i

- kommunala
- privata.

Med **köpvatalsdaghem** avses av samfund eller privat upprätthållna daghem där staden genom avtal om köp av service reserverat platser.

Med **övriga privata daghem** avses privat eller av samfund upprätthållna daghem som saknar avtal med staden om köp av service. Den privata daghemsverksamheten övervakas av cheferna för barndagvårdsområdena.

Daghemmen kan alltefter behov ha både heldags- och halvdagsverksamhet. Daghem eller del därav kan då det finns behov av särskilt stöd fungera som specialdaghem. Vid daghemmen ges även förskoleundervisning enligt grundskollagen under året före skolplikten börjar.

Med **familjedagvård** avses dagvård i privata hem eller i andra jämförbara förhållanden. Med kommunalt ledd familjedagvård avses sådan familjedagvård som upprätthålls av kommunen. Med övervakad familjedagvård avses kommunalt övervakad privat familjedagvård.

Med **lekverksamhet** avses ledning och övervakning av barns lek och sysselsättning inomhus eller utomhus på platser eller områden som är avsedda för ändamålet. Lekverksamheten kompletterar de övriga dagvårdsformerna och tjänsterna inom tidigt stöd riktat till barnfamiljer.

Stöd för vård av barn i hemmet, dvs. s.k. hemvårds- eller hemmavårdsstöd, kan erhållas av familjer vars föräldrapenning slutat utgå och vars barn yngre än 3 år inte omhändertas i kommunalt daghem, familjedagvård eller anstaltsvård. Ett s.k. helsingforstillägg utbetalas åt familjer bosatta i Helsingfors som har barn yngre än 3 år och åtnjuter lagstadgad vårdpenning enligt det riksomfattande hemvårdsstödet.

Stöd för privat vård av barn utbetalas åt av vårdnadshavare anvisad producent av dagvård för barn yngre än skolåldern. Det innehåller vårdpenning och ett inkomstbundet vårdtillägg. Helsingfors betalar ett kommunalt tillägg till stödet.

Barnskyddet bygger på den förnyade barnskyddslag som trädde i kraft 1.1.2008. I den definieras under 18-åringar som barn och 18-20-åringar som unga.

Med öppenomsorg avses förebyggande, stödjande och vägledande stödåtgärder inom barnskyddet eller övriga öppna stödåtgärder. Som stödåtgärd inom öppenomsorgen kan för barn även ordnas behovsbedömande eller rehabiliterande vård i familj eller inrättning i samråd med barnets föräldrar, vårdnadshavare eller övrig person ansvarig för barnets vård och uppfostran. Barn kan såsom stödåtgärd inom öppenomsorgen även kortvarigt placeras ensamt. För placering krävs barnets vårdnadshavares samtycke och, om barnet fyllt 12 år, även dess eget. Syftet med öppenomsorgens stödåtgärder är att främja och stödja en positiv utveckling för barnet samt stödja och stärka förmågan och möjligheterna till uppfostran hos föräldrarna, förmyndarna och de personer som svarar för barnets vård och uppfostran.

Ifall stödåtgärderna inom öppenomsorgen inte med tanke på barnets väl är lämpliga, möjliga eller tillräckliga tas barnet omhändertaget av Socialnämnden, som ordnar vård utom hemmet för det.

Med vård utom hemmet avses ordnande av vård och uppfostran utanför hemmet för omhändertagna eller i brådskande ordning placerade barn. Vård utom hemmet kan ges i familj, inrättning eller på annat ändamålsenligt sätt. Omhändertagna barn kan även tillfälligt för högst sex månader placeras hos sina föräldrar eller övriga vårdnadshavare för vård och fostran då barnets återkomst till hemmet efter placering förbereds, eller om detta av annan orsak är påkallat med tanke på barnets väl.

Efter avslutad vård utom hemmet skall Socialnämnden ordna uppföljande vård för barnet eller den unga.

Enligt barnskyddslagen är **privat placerade barn** sådana barn yngre än 18 år som på annan än Socialnämndens försorg placeras i privat hem på varaktig basis. Sålunda betraktas barn omhändertagna av nämnden inte som privat placerade barn. Socialnämnden övervakar dock de privat placerade barnens uppfostran och vård och har vid behov rätt att avbryta placeringen.

Familjerådgivningarna utför mentalvårdsarbete inom öppenvården till hjälp för barn och unga och deras familjer.

Underhållsstöd utbetalas för barn bl.a. då underhållspliktig försummat betalningen av barnets underhåll eller då faderskapet för barnet inte fastställts. Då underhållsstödet betalas p.g.a. obetalda underhåll övergår indrivningen av underhållen till kommunen.

Syftet med lagen om service och stöd på grund av handikapp, alias handikappservicelagen, är att på olika sätt främja de handikappades förutsättningar att leva och verka jämställt i samhället. Kommunerna bör sörja för att den offentliga servicen lämpar sig även för handikappade. Handikappservicelagen fastslår den service som kommunens socialväsende ordnar för handikappade.

Service och stödåtgärder i enlighet med handikappservicelagen ordnas ifall den handikappade inte får tillräcklig och lämplig service med stöd av övrigt lagrum. Den service som ingår i kommunernas särskilda organiseringsplikt är avsedd för gravt handikappade. Den omfattar färdtjänst, serviceboende, förändringsarbeten och utrustning i bostaden, tolktjänst, dagverksamhet och personlig hjälp. En del av de tjänster och stödåtgärder som handikappservicelagen avser är bundna till anslag. Denna service ges åt alla handikappade så långt anslagen räcker och beviljas efter prövning. Till den anslagsbundna servicen hör bl.a. de redskap, maskiner och apparater som behövs för att klara vardagslivet, samt anpassningsträningen.

Servicen för utvecklingsstörda definieras i Lag angående specialomsorger om utvecklingsstörda. Personer vars utveckling eller själsliga verksamhet är hämmad eller störd p.g.a. medfödd eller i utvecklingsålder erhållen sjukdom, lyte eller skada kan ansöka om service för utvecklingsstörda. Förutsättningen är att personen inte kan få erforderlig service med stöd av annan lag. Målsättningen är att i mån av möjlighet ge servicen som normal service eller åtminstone i samband med normal service (t.ex. grundskolundervisning och dagvård). För personer som åtnjuter specialomsorgen ordnas fr.o.m. 1.9.2009 den service och de

stödåtgärder som deras handikapp kräver i främsta rummet med stöd av handikappservicelagen i den mån de är tillräckliga och lämpliga för vederbörande och även i övrigt i vederbörandes intresse.

Syftet med specialomsorgen är att göra det lättare för utvecklingsstörda personer att klara sina dagliga sysslor, sin utkomst och sin anpassning till samhället samt att trygga vård och övrig omsorg. För specialomsorgen i Helsingfors svarar Helsingfors specialomsorgsdistrikt. För den svenskspråkiga specialomsorgen svarar Kårkulla samkommun. Klient hos specialomsorgen blir man genom att ta kontakt med sitt eget bostadsområdes socialarbetare för handikappvård. En styrgrupp för specialomsorgen fattar beslut om klientskap. Socialverkets handikapparbete ordnar största delen av handikappservicen: socialarbetet, boende- och familjevårdsservicen, arbets- och dagverksamheten samt anstaltservicen. På sistone har man dock målsättningsenligt lyckats minska på de varaktiga anstaltsplaceringarna och ordna erforderlig boendeservice som öppen service. För utvecklingsstörda och deras familjer ordnas även välfärdsfrämjande service såsom lägerverksamhet och övrig rekreation.

Med stöd för närståendevård avses enligt Lag om stöd för närståendevård de vårdarvodet och de i vård- och serviceplanen nämnda tjänster som ges för att trygga vård i hemmet eller övrig omsorg för äldre, handikappade eller sjuka.

Socialverkets handikapparbete ordnar även boendeservice, dagverksamhet och färdtjänst med stöd av socialvårdslagen för sådana handikappade personer som inte kan betraktas som gravt handikappade (t.ex. icke-utvecklingsstörda personer med autism, eller icke-gravt handikappade äldre).

Vård i hemmet viktig i handikappservicen.

Service- och rekreationscentralverksamheten är förebyggande verksamhet öppen för pensionärer och arbetslösa. Socialverket ställer lokaler till förfogande för de övriga förvaltningarna och för tredje sektorn, och ordnar själv en del av verksamheten. Servicen omfattar bl.a. måltider samt hobbyverksamhet, motion och hygien. Servicecentralernas klienter söker sig mestadels självmant till servicen. Framgent kommer verksamheten allt mera att inrikta sig på personer med nedsatt funktionsduglighet och på marginaliseringshotade äldre personer.

Dagverksamheten för äldre riktas i främsta rummet till dementa som bor hemma och/eller personer som bor hos anhöriga. Den upprätthåller och främjar verksamhetsförmåga, själslig vigör och social förmåga hos de äldre. Dagverksamheten ordnas för 10-16 personers grupper, och klienterna besöker den vanligen 2-3 gånger i veckan. Servicen inbegriper färdtjänst, måltider, ledd motion och övrig varierande verksamhet i enlighet med vederbörandes vård- och rehabiliteringsplan. Socialverket ordnar dagverksamhet för äldre vid sina egna enheter och köper också tjänster av utomstående.

Serviceboende innebär att klienten bor i gruppem eller enskilt hem beläget i ett servicehus. Klienten får dagligt stöd och kan få omsorg, hjälp och service dygnet runt. Klienterna har ett hyresavtal och betalar själva hyran, måltiderna, övriga levnadskostnader, grundavgiften samt serviceavgiften. Serviceboendet omfattar alltid en nattjour. Socialverket erbjuder serviceboende i sina egna servicehus men köper också en del service av utomstående. Under vissa förutsättningar kan voucher erhållas för serviceboendet.

Institutionsvården på ålderdomshem är avsedd för sådana som trots service i erhallen i det egna hemmet inte klarar sig i en vanlig bostad och som varaktigt behöver vård och omsorg dygnet runt. Institutionsvården kan vara kortvarig eller långvarig. Institutionerna ordnar också verksamhet som underlättar självständigt agerande samt rehabiliterande verksamhet. Socialverket arrangerar institutionsvård för äldre vid sina egna åldringscentraler men köper också institutionsvård av utomstående producenter.

Hemtjänsten för barnfamiljer är föräldraskapsstödjande och förebyggande verksamhet som sätts in i ett så tidigt skede som möjligt. Målet är att genom samarbete och nyttjande av familjernas egna resurser hjälpa dessa att klara av vardagen och ge barnen en god uppväxt.

Syftet inom **missbrukarvården** är att förebygga och minska rusmedelsmissbruk och de sociala och medicinska skadeverkningar det medför, samt främja klienternas och deras anhörigas handlingsförmåga och trygghet. Föranstaltandet av missbrukarvården baserar sig på den allmänna lagstiftningen om social- och hälsovård och den lag om missbrukarvård som trädde i kraft fr.o.m. början av år 1987. Missbrukarvårdens specialservice består av poliklinisk missbrukarvård, anstaltservice och boendeservice.

Utkomststödet är ett sista utvägs socialbidrag som enligt utkomststödslagen tillkommer var och en som är i behov av stöd och inte kan få behovenlig utkomst genom förvärsarbete eller företagsverksamhet, genom andra inkomster eller tillgångar, på försörjningspliktigs försorg eller på något annat sätt.

Lastensuojelun asiakkaina olleet lapset ja nuoret 1980–2008
Barn och unga som varit klienter hos barnskyddet
 Number of child welfare clients (children and adolescents)

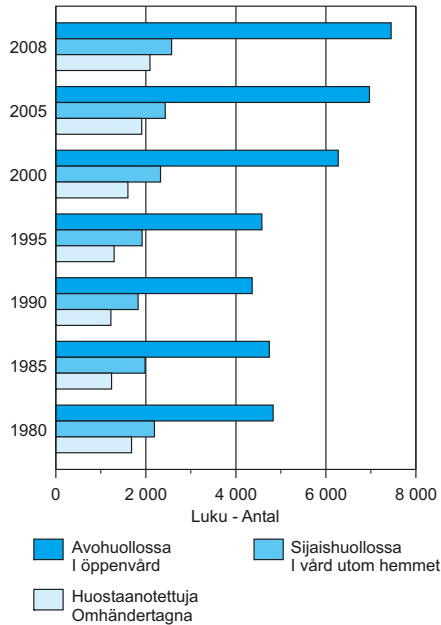

Lähde: Sosiaalivirasto.
 Källa: Socialverket.

Toimeentulotukea saaneiden henkilöiden osuus väestöstä 1985–2008
Andelen utkomststödstagare bland befolkningen
 The proportion of social assistance recipients among the population

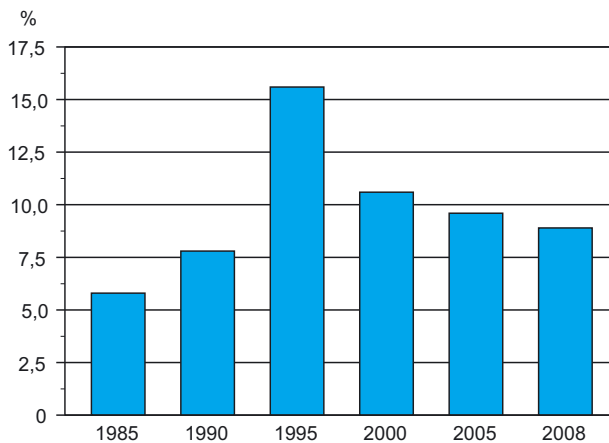

Lähde: Sosiaalivirasto.
 Källa: Socialverket.

6.1 Kunnalliset päiväkodit 31.12.1985–2008 • Kommunala daghem • Municipal day care centres for children

	1985	1990	1995	2000	2005	2008
Päiväkoteja yhteensä - Daghem totalt	274	332	303	336	282	282
Lapsia hoidossa yhteensä 31.12						
Barn i vård totalt 31.12.	14 882	15 432	17 435	19 061	16 651	17 918
Alle 3-vuotiaita - Barn under 3 år	2 953	2 739	3 115	2 994	2 977	3 608
%:a 0–2-vuotiaista - i % 0–2-åringarna	18,1	15,6	16,1	17,2	17,7	20,6
3–6-vuotiaita - 3–6-åringar	10 532	11 374	13 535	15 376	13 607	14 271
%:a 3–6-vuotiaista - i % 3–6-åringarna	53,1	58,5	57,7	67,3	67,9	70,6
7– vuotiaita - 7– åringar	1 397	1 319	785	691	67	39
%:a 7–8-vuotiaista - i % 7–8-åringarna	15,0	13,5	7,7	5,9	0,7	0,4
Läsnäolopäiviä - Närvarodagar	2 612 417	2 757 616	3 059 370	3 613 067	2 971 631	3 174 345

Lähde: Sosiaalivirasto.

Källa: Socialverket.

6.2 Yksityiset päiväkodit 31.12.1985–2008 • Privata daghem • Private day care centres for children

	1985	1990	1995	2000	2005	2008
Päiväkoteja yhteensä - Daghem totalt	65	75	91	116	100	102
Päiväkotipaikat yhteensä - Daghemplatser totalt	1 676	1 973	2 519	3 120	2 768	2 684
Ostopalvelupäiväkoteja - Daghem som staden har avtal med om köp av service	43	52	45	52	42	39
Paikat yhteensä - Platser totalt	1 194	1 479	1 361	1 134	1 117	1 047
Muita yksityisiä päiväkoteja - Övriga privata daghem	22	23	46	64	58	63
Paikat yhteensä - Platser totalt	482	494	1 158	1 772	1 651	1 637

¹Hoidossa olevat helsinkiläislapset - Helsingforsbarn i vård.

Lähde: Sosiaalivirasto.

Källa: Socialverket.

6.3 Perhepäivähoito 31.12.1985–2008 • Familjedagvård • Family day care

	1985	1990	1995	2000	2005	2008
Kunnallinen ohjattu perhepäivähoito						
Kommunalt ledd familjedagvård						
Perhepäivähoitajia - Familjedagvårdare	1 147	778	633	604	494	446
Lapsia hoidossa yhteensä 31.12.						
Barn i vård totalt 31.12.	3 990	2 875	2 441	2 207	1 775	1 532
Alle 3-vuotiaita - Barn under 3 år	1 462	712	813	877	770	674
%:a 0–2-vuotiaista - i % 0–2-åringarna	9,0	4,1	4,2	5,0	4,6	3,8
3–6-vuotiaita - 3–6-åringar	2 348	1 776	1 406	1 214	947	835
%:a 3–6-vuotiaista - i % 3–6-åringarna	11,8	9,1	6,0	5,3	4,7	4,1
7-vuotiaita - 7-åringar	180	387	222	116	58	23
%:a 7–8-vuotiaista - i % 7–8-åringarna	1,9	3,9	2,2	1,0	0,6	0,2
Yksityinen valvottu perhepäivähoito						
Övervakad privat familjedagvård						
Hoidossa olevia lapsia - Barn i vård	1 475	586	379	305	240	177
Hoitajia - Vårdare	757	341	164	106	84	66

Lähde: Sosiaalivirasto.

Källa: Socialverket.

6.4 Lasten kotihoidon tukea saaneet perheet 1985–2008 • Familjer som fått hemmavårdsstöd för barn • Families receiving child home care allowance

	1985	1990	1995	2000	2005	2008
Kotihoidon tukea saaneita perheitä 31.12. yhteensä						
Familjer som fått hemmavårdsstöd för barn 31.12. sammanlagt	2 557	7 966	8 357	6 947	6 528	6 321
Helsinki-lisää saaneita - Som fått helsingforstillägg	–	7 462	5 435	6 638	6 047	5 982
Osittaista tukea saaneita - Som fått partiellt stöd	–	197	148	162	1 121	967
Yksityisen hoidon tukea saaneita perheitä 31.12., yhteensä	–	–	–	954	990	1 274
Familjer som fått stöd för privat vård 31.12., sammanlagt						
Helsinki-lisää saaneita - Som fått helsingforstillägg	–	–	–	744	833	1 137

Lähde: Sosiaalivirasto.

Källa: Socialverket.

6.5 Kunnallisessa päivähoitossa olevat lapset asuinsuurpiirin ja hoitomuodon mukaan 31.12.1997–2008 • Barn som fick kommunal dagvård, enligt bostadsdistrikt och vårdform Children in municipal day care

Asuinsuurpiiri ja hoitomuoto Bostadsdistrikt och vårdform	Hoidossa olevat lapset - Barn i vård			
	31.12.1997	31.12.2000	31.12.2005	31.12.2008
Koko kaupunki - Hela staden				
Päiväkoti - Daghem	19 856	19 061	16 651	17 918
Perhepäivähoito - Familjedagvård	2 660	2 207	1 775	1 532
Yhteensä - Totalt	22 516	21 268	18 426	19 450
Eteläinen - Södra				
Päiväkoti - Daghem	2 446	2 376	1 952	2 254
Perhepäivähoito - Familjedagvård	287	250	233	214
Yhteensä - Totalt	2 733	2 626	2 185	2 468
Läntinen - Västra				
Päiväkoti - Daghem	3 566	3 402	2 711	2 772
Perhepäivähoito - Familjedagvård	483	402	302	261
Yhteensä - Totalt	4 049	3 804	3 013	3 033
Keskinen - Mellersta				
Päiväkoti - Daghem	1 578	1 514	1 365	1 585
Perhepäivähoito - Familjedagvård	133	116	81	71
Yhteensä - Totalt	1 711	1 630	1 446	1 656
Pohjoinen - Norra				
Päiväkoti - Daghem	1 619	1 584	1 436	1 532
Perhepäivähoito - Familjedagvård	288	215	147	105
Yhteensä - Totalt	1 907	1 799	1 583	1 637
Koillinen - Nordöstra				
Päiväkoti - Daghem	4 387	3 963	3 467	3 735
Perhepäivähoito - Familjedagvård	609	492	424	386
Yhteensä - Totalt	4 996	4 455	3 891	4 121
Kaakkoinen - Sydöstra				
Päiväkoti - Daghem	1 988	2 028	1 802	1 741
Perhepäivähoito - Familjedagvård	211	160	123	101
Yhteensä - Totalt	2 199	2 188	1 925	1 842
Itäinen - Östra				
Päiväkoti - Daghem	4 249	4 179	3 791	3 897
Perhepäivähoito - Familjedagvård	645	571	452	347
Yhteensä - Totalt	4 894	4 753	4 243	4 244
Östersundom				
Päiväkoti - Daghem
Perhepäivähoito - Familjedagvård
Yhteensä - Totalt
Hoitopiirin ja Helsingin ulkopuolelta tulevat Från annat vårddistrikt eller kommun				
Päiväkoti - Daghem	23	15	127	402
Perhepäivähoito - Familjedagvård	4	1	13	47
Yhteensä - Totalt	27	16	140	449

Lähde: Sosiaalivirasto.

Källa: Socialverket.

6.6 Leikkitoiminta 1985–2008 • Lekverksamhet • Playgrounds for children

	1985	1990	1995	2000	2005	2008
Kaupungin ohjattu leikkipuistotoiminta Stadens ledde lekparcsverksamhet						
Leikkipuistoja - Lekparker	55	62	58	65	70	70
Lasten käyntikerrat keskimäärin päivässä ¹ Barnbesök per dag i medeltal ¹	11 706	12 292	12 099	14 368	12 700	9 405
Yksityinen valvottu puistotätitoiminta Övervakad privat parktantsverksamhet						
Puistotäitejä - Parktanter	33	24	37	26	21	21
Lapsia² - Barn²	660	480	740	520	420	420

¹Lasten käyntikertoja yhteensä kaikissa kokovuotisissa puistoissa keskimäärin päivässä. - Barnets totala antal besöksgångar på samtliga helårsparker i genomsnitt per dag.

²Lukumäärä perustuu olettamukseen, että jokaisella puistotädillä on ollut keskim. 20 lasta hoidettavana. - Antalet baserar sig på antagandet, att varje parktant skulle ha haft årligen i medeltal 20 barn i sin vård.

Lähde: Sosiaalivirasto.

Källa: Socialverket.

6.7 Lastensuojelu 1980–2008 • Barnskydd • Child welfare

	1980	1985	1990	1995	2000	2005	2008
Lastensuojeluasiakkaat vuoden aikana Barnskyddets klienter under året	6 673	6 197	5 227	5 577	7 278	7734	8 232
Niistä - Varav Avohuollossa olleita lapsia ja nuoria Barn och unga i öppen vård	4 828	4 744	4 364	4 578	6 276	6 969	7 450
Sijaishuollossa ja sijoitettuna olleita lapsia ja nuoria ¹ Barn och unga i vård utom hemmet eller placerade barn och unga ¹	2 191	1 983	1 829	1 917	2 326	2 431	2 572
% ²	2,3	2,3	2,1	2,0	2,3	2,5	2,7
Perhehoidossa olleita - Barn i familjevård 31.12. Laitoshoidossa olleita - Barn i anstaltsvård 31.12.	1 082	820	649	623	623	677	675
	599	534	567	633	780	875	986
Yksityisesti sijoitettuja lapsia Barn placerade i enskilda hem, 31.12.	107	160	97	70	50	32	42
Huostaanotettuja lapsia - Omhändertagna barn	1 682	1 240	1 224	1 296	1 603	1 909	2 092
% ²	1,8	1,4	1,4	1,4	1,6	2,0	2,2
Kiireellisesti huostaanotetut/sijoitetut ³ Brådskande omhändertaganden/placeringar ³	144	179	222	329	354

¹Sisältää myös avohuollon tukitoimena sijoitetut lapset. - Inbegriper även barn som placerats som stödåtgärd inom öppenvården.

²0–17-vuotiaista. - Av 0–17-åringarna.

³Vuoteen 2007 saakka kiireellisesti huostaanotetut. - Fall av brådskande omhändertaganden fram till år 2007.

Lähde: Sosiaalivirasto.

Källa: Socialverket.

6.8 Lasten ja nuorten sijaishuolto 1980–2008 • Barn och unga i vård utom hemmet

Placement of minors

	1980	1985	1990	1995	2000	2005	2008
Omat laitokset - Egna anstalter	20	20	21	19	19	20	18
Hoitopaikkoja - Vårdplatser, 31.12.	484	387	398	385	383	416	435
Lastenkodit - Barnhem	355	313	338	337	333	363	374
Nuorisokodit - Ungdomshem	129	74	60	48	50	53	61
Käyttöpäiviä - Bruksdagar	125 959	116 860	127 259	130 254	140 636	151 757	148 061
Käyttöaste - Bruksgrad	71,3	82,7	87,6	100,3	100,6	99,9	94,8
Muut laitokset - Andra anstalter							
Sijoitettuja - Placerade personer, 31.12.	237	223	216	283	396	462	586
Perhehoito - Familjevård							
Sijoitettuja - Placerade personer, 31.12.	1 082	820	649	623	623	677	675

Lähde: Sosiaalivirasto.

Källa: Socialverket.

6.9 Perheneuvonta 1985–2008 • Familjerådgivning • Family counselling

	1985	1990	1995	2000	2005	2008
Toimintapisteiden lukumäärä						
Antal verksamhetsenheter, 31.12.	8	8	8	8	11	9
Vuoden aikana tutkittuja/hoidettuja						
Under året undersökta/vårdade						
0–6-vuotiaita - 0–6-åringar	540	364	435	536	548	500
%:a 0–6-vuotiaista - i % av 0–6-åringarna	1,5	1,0	1,0	1,3	1,5	1,3
7–15-vuotiaita - 7–15-åringar	968	938	973	1 326	1 474	1 316
%:a 7–15-vuotiaista - i % av 7–15-åringarna	2,4	2,3	2,3	2,7	3	2,9
yli 16-vuotiaita - ungdomar över 16 år	146	136	157	61	79	83
Yhteensä - Totalt	1 654	1 438	1 565	1 929	2 101	1 899
näistä poikia - därav pojkar	1 024	932	918	1 170	1 247	1 155
Tutkimus-, neuvonta- ja hoitokäynnit						
Undersöknings-, rådgivnings- och behandlingsbesök	20 837	18 970	22 207	² 24 436	26 754	24 696
Pari- ja perheterapia - Par- och familjeterapi						
Asiakasperheitä - Klientfamiljer	166	308	408	420	501	..
Asiakaskäyntejä - Klientbesök för	1 562	1 602	2 811	3 143	3 844	4 496
perheterapiakäynnit - familjeterapi	–	1 267	2 017	2 068	2 874	2 343
pariterapiakäynnit - parterapi	–	283	778	1 074	395	986
perhetutkimukset - familjeutredningar	–	–	–	–	526	473
paritutkimukset - parutredningar	–	–	–	–	47	288
ryhmäterapiakäynnit - gruppterapi	–	–	9	–	–	56
ohjaus- ja neuvontakäynnit	–	–	–	–	–	–
handledning och rådgivning	–	47	7	1	2	1
yksilötutkimukset - individuella undersökningar	–	–	–	–	–	29
ryhmätutkimukset - gruppundersökningar	–	–	–	–	–	15
yksilöterapia - individuell terapi	–	–	–	–	–	191
verkostoterapia - nätverksterapi	–	–	–	–	–	114

¹Sisältää vauvaperhetoiminnan sekä Keskisen perheneuvolan asiakkaat. - Inbegriper verksamheten för familjer med späd/småbarn samt klienterna vid Mellersta familjerådgivningen.

²Ei sisällä Keskisen perheneuvolan käyntejä (2 845 käyntiä). Keskisen perheneuvola toimii Keskisen terveyskeskuksen mielenterveysyksikön yhteydessä kokeilun ajan 1.4.1996–31.12.2000. - Inbegriper inte besöken vid Mellersta familjerådgivningen (2 845 besök). Under en försöksperiod 1.4.1996–31.12.2000 har Mellersta familjerådgivningen verkat i anslutning till Mellersta hälsocentralens enhet för mental hälsa.

Lähde: Sosiaalivirasto.

Källa: Socialverket.

6.10 Elatusturva 1985–2008 • Tryggande av underhåll • Maintenance assistance

	1985	1990	1995	2000	2005	2008
Isyyslain mukaiset tehtävät - Uppgifter enligt faderskapslagen						
Ilmoituksia isyyden selvittämiseksi au-lapsista vuoden aikana						
Anmälningar om uä-barn för faderskapsutredning under året	1 189	1 958	2 561	2 487	2 281	2 664
Vapaaehtoisia isyyden tunnustamisia vuoden aikana						
Frivilliga erkännanden av faderskap under året	932	1 617	2 312	2 461	2 276	2 456
Elatussopimukset - Avtal om underhållsbidrag						
Vahvistettuja elatussopimuksia vuoden aikana						
Fastställda avtal om underhållsbidrag under året	435	1 090	3 781	4 059	3 266	3 074
Elatustuki - Underhållsstöd						
Elatustukea saaneita lapsia - Barn som erhållit underhållsstöd	9 832	9 325	13 735	14 508	14 058	12 608
Elatustukihakemuksia vuoden aikana						
Ansökningar om underhållsstöd under året	1 434	1 383	2 372	1 889	1 697	1 647
Elatustukea maksettu - Erlagda underhållsstöd, 1 000 euro	6 302	8 398	13 904	16 140	16 707	16 117
Elatusapujen perintä - Indrivningen av underhållsbidrag						
Elatusapuja - Underhållsbidrag						
perittäväenä - att indrivas 31.12., milj.euro	27,7	30,5	40,4	50,5	35,5	32,2
peritty - indrivet, milj.euro	3,8	3,4	5,4	5,5	7,4	6,1
poistettu elatusturvalain nojalla, milj.euro						
avskrivning m. hänv. till lagen om underhållstrygghet, milj.euro	0,7	1,2	2,4	3,9	2,8	2,7
Elatusvelvollisia - Underhållsskyldiga, 31.12.	8 104	7 542	8 712	9 251	7 748	6 592

Lähde: Sosiaalivirasto.

Källa: Socialverket.

6.11 Lapsilisät 1985–2008 • Barnbidrag • Child allowances

	1985	1990	1995	2000	2005	2008
Lapsilisää saavia perheitä						
Familjer som erhåller barnbidrag joissa oli lapsia - antal barn i fam.	50 369	54 127	54 700	54 397	52 950	52 500
1	28 751	29 230	28 536	27 409	26 831	27 302
2	17 675	19 526	19 748	19 882	19 185	18 720
3	3 408	4 560	5 217	5 635	5 391	5 006
4	422	657	936	1 100	1 046	972
5–	113	154	263	371	497	500
Lapsilisää saaneita lapsia yhteensä¹						
Barn som erhållit barnbidrag totalt¹	77 116	86 024	89 325	91 155	88 362	86 513
Maksetut lapsilisät Utbetalade barnbidrag, 1 000 euro	31 129	53 899	118 496	118 112	123 401	122 434

¹Laitoksissa olevat lapset ml. - Inkl. barn i anstalter.

Lähde: Sosiaali- ja terveyshallitus, Tilastotiedotus, vuodesta 1993 lähtien Kela.
Källa: Social- och hälsostyrelsen, Statistisk rapport, fr.o.m. 1993 FPA.

6.12 Äitiysavustukset 1975–2008 • Moderskapsunderstöd • Maternity benefits

	Avustuksen saaneita äitejä Mödrar som fått understöd	Avustusten arvo - Värdet av understöden, 1 000 euro	
		Yhteensä Totalt	siitä äitiyspakkausten arvo därav moderskapsförpackningens värde
Käyvässä rahassa - Enligt gällande penningvärde			
1975	6 796	917	596
1980	5 974	801	646
1985	5 822	777	636
1990	6 192	884	753
1995	6 566	1 210	963
2000	5 857	1 018	832
2001	5 806	1 012	819
2002	5 720	1 002	812
2003	6 101	1 079	841
2004	5 768	1 016	776
2005	5 879	1 028	773
2006	5 815	1 017	753
2007	5 811	1 009	731
2008	6 574	1 148	862

Lähde: Sosiaalivirasto, vuodesta 1994 lähtien Kela.
Källa: Socialverket, fr.o.m. 1994 Folkpensionsanstalten FPA.

6.13 Vammaispalvelu: Kuljetuspalvelua ja muita palveluja saaneet 1990–2008 Handikappservice: Personer som fått färdtjänst eller annan service • Services for disabled people: Recipients of transport or other services

	1990	1995	2000	2005	2008
Vammaispalvelua saaneet yhteensä ¹					
Personer som fått handikappservice totalt ¹	..	12 172	16 999	12 733	11 345
Henkilökohtaisia palveluja saaneet yhteensä					
Personer som fått personlig service totalt	..	11 350	16 537	12 307	10 983
siitä - därav					
Kuljetustuen saajia yhteensä					
Personer som fått transportstöd totalt	¹ 10 495	11 008	16 104	11 835	10 516
Yhdensuuntaisia matkoja yhteensä - Enkelresor totalt	657 062	805 733	1 175 781	699 874	519 222
Taloudellisia tukitoimia saaneet yhteensä					
Personer som fått ekonomiskt bistånd	..	1 737	1 828	1 499	1 539

¹Sama asiakas on voinut saada sekä henkilökohtaisia palveluja että taloudellisia tukitoimia. - Samma klient kan ha fått både personlig service och ekonomiskt bistånd.

Lähde: Sosiaalivirasto.

Källa: Socialverket.

6.14 Kehitysvammaisten erityishuolto 1980–2008 • Specialomsorger om utvecklingsstörda Welfare for people with intellectual disabilities

	1980	1985	1990	1995	2000	2005	2008
Kehitysvammaiset hoitomuodon mukaan							
Utvecklingsstörda efter vårdform, 31.12.							
Avohoidossa - I öppenvård	643	² 619	912	1 123	1 376	1 471	1 579
Kehitysvammalaitoksissa							
I anstalter för utvecklingsstörda	675	786	620	517	407	333	301
omissa - egna	365	472	347	252	200	179	160
muissa - övriga	310	² 314	273	265	207	154	141
Muissa laitoksissa ¹ - I andra anstalter ¹	169	² 130	80	50
Perhehoidossa - I familjevård	58	88	98	125	100	91	87
Yhteensä - Totalt, 31.12.	1 545	1 623	1 710	1 815	1 883	1 895	1 967
%:a koko väestöstä - i % av befolkningen	3,20	3,34	3,47	3,46	3,38	3,38	3,42
Kehitysvammaisista - Av utvecklingsstörda							
omissa toimintakeskuksissa							
i egna verksamhetscentr.	372	305	326	395	³ 432	³ 452	³ 465
muissa toimintakeskuksissa							
i andra verksamhetscentr.	114	118	159	189	³ 241	³ 265	³ 301
Kaupungin toimintakeskukset							
Stadens verksamhetscentraler							
Hoitopaikkoja - Vårdplatser, 31.12.	389	348	358
Käyntikertoja - Antal besök	70 455	68 902	68 704	77 200	85 258	84 725	86 899
Helsingin keskuslaitos - Helsingfors centralanstalt							
Hoitopaikkoja - Vårdplatser, 31.12.	354	354	315	218	206	188	177
Käyttöpäiviä - Bruksdagar	103 199	120 539	111 216	82 654	74 388	65 973	59 874
Asumispalvelut - Boendeservice							
Asuntolapaikat - Internatplatser							
Käyttöpäivät - Bruksdagar	66	87	138	211	272	263	288
Käyttöpäivät - Bruksdagar	27 489	32 646	48 689	68 234	97 128	95 521	102 928
Tukiasuntopaikat - Stödsbostadsplatser	-	13	43	61	51	58	64
Käyttöpäivät - Bruksdagar	-	3 111	15 600	22 074	20 892	21 292	23 966

¹Kaupungin ja yksityisissä lastenhuoltolaitoksissa, sairaaloissa, vanhainkodeissa, parantoloissa yms. -laitoksissa. - I stadens och i privata barnvårdsanstalter, på sjukhus, åldringshem, sanatorier o.dyl. -anstalter.

²Arvioluku. - Uppskattat antal.

³Asiakkaat joulukuun aikana. - Klienter i december.

Lähde: Sosiaalivirasto.

Källa: Socialverket.

6.15 Vanhusten asumis- ja virkistyspalvelut sekä päivähoito 1985–2008 • Boende- och rekreatiönservice samt dagvård för äldre • Accommodation, recreational services and day care for the aged

	1985	1990	1995	2000	2005	2008
Kaupungin - Stadens						
Asumispalvelut - Boendeservice						
Huoneistoja - Lägenheter	2 508	2 761	2 605	2 274	1 856	..
% ¹	35,84	39,07	35,81	30,49	23,84	..
Asukkaita - Invånare, 31.12.	2 556	2 871	2 631	2 218	1 880	³ 1 180
% ¹	36,57	40,62	36,17	29,18	24,15	13,8
Asumispäiviä - Boendedagar	929 429	1 047 989	947 891	843 101	698 030	453 726
Palvelukeskukset - Servicecentra						
Kävijöitä keskimäärin päivässä	5	7	8	8	8	8
Besökare i medeltal per dag	1 278	2 586	2 828	3 391	3 797	4 132
Virkistyskeskukset - Rekreatiönsentra						
Käynnit vuodessa - Besök i året	4	4	4	4	3	3
	37 630	² 42 780	50 598	52 723	46 243	56 591
Päivähoito - Dagvård						
Paikat - Platser, 31.12.	–	–	76	152	168	213
Hoitopäiviä - Vårddagar	–	–	9 483	27 150	34 593	44 609
Yksityiset - Privata						
Päivähoito - Dagvård						
Paikat - Platser, 31.12.	–	–	9	46	37	36
Hoitopäiviä - Vårddagar	–	–	25	9 181	7 250	8 512

¹ 1 000 yli 65-vuotiasta kohti. - Per 1 000 personer över 65 år.

² Laskentaperuste muuttunut 1.1.1990 lukien. - Beräkningsgrunden ändrad fr.o.m. 1.1.1990.

³ Palveluasumisesta muodostettiin 1.1.2006 lukien yksiportainen, ympärivuorokautista palvelua ja hoitoa tarjoava palvelumuoto yhdistämällä tavallinen palveluasuminen ja tehostettu palveluasuminen. - Den 1.1.2006 gjordes serviceboendet till en serviceform som ger service och vård dygnet runt sålunda att vanligt serviceboende och effektiverat serviceboende slogs ihop.

Lähde: Sosiaalivirasto.

Källa: Socialverket.

6.16 Vanhainkodit 1985–2008 • Åldringshem • Old-age homes

	1985 ¹	1990	1995 ²	2000	2005	2008
Hoitopaikkoja ³ - Vårdplatser ³	972	811	802	1 051	1 027	1 080
% ⁴	14	12	11	14	13	13
Hoidettavia ⁵ - Vårdare ⁵	1 259	1 308	1 525	1 834	1 981	2 488
Hoitopäiviä - Vård dagar	324 774	269 762	294 673	390 423	368 545	385 827
Käyttöaste - Beläggning, %	92,0	92,0	100,7	101,5	97,7	97,9
Yksityiset - Privata						
Hoitopaikkoja - Vårdplatser	2 610	⁶ 1 548	1 393	1 342	1 325	1 324
% ⁴	37	22	19	18	17	16
Hoitopäiviä - Vård dagar	..	495 180	466 703	495 175	468 993	476 508

¹Koskelan sairaala sekä Riistavuoren ja Suursuon sairaskodit siirtyivät vuoden 1982 alusta terveyslautakunnan alaisuuteen. - Forsby sjukhus samt Djurbergets och Storkärrs sjukhem lyder fr.o.m. 1982 under hälsovårdsnämnden.

²Riistavuoren sairaskoti ja Roihuvuoren sairaskoti ovat siirtyneet Sosiaaliviraston alaisiksi vanhainkodeiksi vuoden 1997 alusta. - Djurbergets sjukhem och Kasbergets sjukhem blev fr.o.m. början av 1997 åldringshem underställda Socialverket.

³Ei sisällä päivähoito-osastojen paikkoja. - Dagvårdsavdelningarna platser ingår icke.

⁴1 000 yli 65-vuotiasta kohti. - Per 1 000 personer över 65 år.

⁵Vuoden aikana sama henkilö tilastoidaan vain kerran. - Samma person statistikförs endast en gång per år.

⁶Osa laitoshoidon paikoista siirretty asumispalveluihin. - En del av platserna inom slutna vården överförs till boendeservicen.

Lähde: Sosiaalivirasto.

Källa: Socialverket.

6.17 Lapsiperheiden kodinhoitoapua saaneet kotitaloudet, henkilöt ja käyntikerrat 1990–2008, oma toiminta ja ostopalvelut yhteensä • Hushåll som fått hemvårdshjälp för barnfamiljer, personer och antal besök 1990–2008, stadens egen och köpt service sammanlagt
Households having received domestic care for families with children, persons and number of call in 1990–2008 (the city's own + purchased services)

	Kotitaloudet Hushål	Henkilöt Personer	Käyntikerrat Antal besök
Oma toiminta ja ostopalvelut			
Egen verksamhet och köpt service			
1990	2 849	10 401	17 749
1991	2 663	9 655	19 145
1992	2 173	7 896	13 962
1993	2 331	7 796	16 850
1994	2 205	7 957	19 120
1995	2 287	8 251	23 057
1996	2 175	9 855	25 106
1997	2 331	8 822	24 772
1998	2 116	7 865	24 430
1999	1 890	6 743	25 478
2000	1 622	5 497	24 942
2001	1 583	5 142	27 962
2002	1 394	4 366	26 681
2003	1 266	4 365	24 695
2004	1 039	4 039	20 069
2005	1 187	4 558	20 823
2006	1 099	4 352	19 818
2007	1 084	3 639	22 319
2008	1 067	3 560	23 305
Eteläinen - Södra	109	311	..
Läntinen - Västra	127	400	..
Keskinen - Mellersta	125	362	..
Pohjoinen - Norra	71	222	..
Koillinen - Nordöstra	219	813	..
Kaakkoinen - Sydöstra	114	416	..
Itäinen - Östra	276	958	..
Alue tuntematon - Okänt område	26	78	..

Lähde: Sosiaalivirasto.
Källa: Socialverket.

6.18 Päihdehuolto 1985–2008 • Missbrukarvården • Care and services for substance abusers

	1985	1990	1995	2000	2005	2008
Sosiaalitoimistojen päihdehuollon asiakkaat Klienter vid socialbyråernas missbrukarservice	2 738	3 316	3 376	2 793	2 768	2 729
Polikliininen päihdehuolto - Poliklinisk missbrukarvård Kaupungin A-klinikat, nuorisosasema, A-hoitoyksikkö Stadens A-kliniker, ungdomsstation, A-vårdenhet						
asiakkaat ¹ - klienter ¹	2 224	3 702	4 169	5 842	6 883	5 330
käynnit - besök	12 272	23 451	32 116	44 171	58 509	53 282
Asumispalvelut - Boendeservice Kaupungin - Stadens Asumispalvelut yhteensä - Boendeservice sammanlagt						
paikat 31.12. - platser 31.12.	240	317	² 158	89	72	72
asiakkaat - klienter	¹ 437	224	192	118
asumispäivät - boendedagar	95 493	107 137	69 867	30 207	24 601	19 728
Laitospalvelu - Sluten vård Kaupungin - Stadens Katkaisuhoidon ja kuntoutuksen paikat 31.12. Platser vid akutvården och rehabiliteringen 31.12.						
asiakkaat vuoden aikana - klienter under året	28	184	³ 209	168	183	183
hoitovuorokaudet - vårddygn	32 055	59 358	53 922	44 726	50 728	57 988

¹Eri toimintayksiköiden asiakkaiden summa. Sama asiakas on saattanut käyttää eri toimintayksiköiden palveluja. - Summan av klienterna vid de olika serviceenheterna. En och samma klient kan ha anlitat flere serviceenheter.

²Ei sisällä Hermannin hoitokodin 15 paikkaa (ei ole päihdehuollon asumispalvelua 1.10.1995 lukien), Kyläsaaren päivystysvastaanoton 30 eikä opetusasunnon 4 paikkaa, koska toiminta päättyi 16.10.1995 lukien. - Inbegriper ej 15 platser vid vårdhemmet i Hermanstad (saknar boendeservice för missbrukare sedan 1.10.1995), ej heller 30 platser vid jourmottagningen i Byholmen eller de fyra platserna vid träningsbostaden, eftersom verksamheten upphörde den 16.10.1995.

³Sisältää osavuorokausihoidon 19 paikkaa. - Inbegriper 19 platser vid deldygnsvården.

Lähde: Sosiaalivirasto.

Källa: Socialverket.

6.19 Toimeentulotuki¹ 1985–2008 • Utkomststöd¹ • Social assistance

	1985	1990	1995	2000	2005	2008
Toimeentulotukea saaneet kotitaloudet² Hushåll som fått utkomststöd²	19 102	25 885	55 060	39 257	36 792	35 181
Perhetyypin mukaan - Efter familjetyp						
Yksinäisiä - Ensamma	14 407	18 827	39 510	28 012	27 303	27 252
miehiä - män	9 985	12 001	22 765	16 533	16 623	16 648
naisia - kvinnor	4 422	6 826	16 745	11 479	10 680	10 604
Yksinhuoltajia - Ensamförsörjare	2 471	3 061	5 860	4 662	4 001	4 044
miehiä lapsia huollettavana						
männ med barn att försörja	173	203	1 276	804	544	286
naisia lapsia huollettavana						
kvinnor med barn att försörja	2 298	2 858	4 584	3 858	3 457	3 747
Avo- ja aviopareja - Ogifta och gifta par	2 224	3 997	9 690	6 583	5 488	3 896
ilman lapsia - utan barn	669	1 864	4 960	3 649	3 036	1 690
lapsia huollettavana - barn att försörja	1 555	2 133	4 730	2 934	2 452	2 206
Toimeentulotukea saaneet henkilöt³ Personer som fått utkomststöd³	28 129	38 159	82 107	59 123	54 090	50 970
%:a koko väestöstä - I % av hela befolkningen	5,8	7,8	15,6	10,6	9,6	8,9

¹Huoltoapu 31.12.1983. - T.o.m. 31.12.1983 socialhjälp.

²Yksinäinen henkilö tai perhe, jolloin saman perheen jäsenet lasketaan yhdeksi kotitaloudeksi. Yli 18 vuotiaat perheenjäsenet lasketaan omaksi kotitaloudeksi. - Ensamstående person eller familj, varvid medlemmarna i samma familj räknas som ett hemhushåll. Familjemedlemmar över 18 år räknas som ett eget hemhushåll.

³Toimeentulotuesta osallisiksi tulleita, perheenjäsenet mukaanlukien. - Mottagare av utkomststöd, familjemedlemmarna medräknade.

Lähde: Sosiaalivirasto.

Källa: Socialverket.

6.20 Toimeentulotuki 2008 • Utkomststöd • Social assistance

	Toimeentulotukea saaneet kotitaloudet ¹ Hushåll som fått utkomststöd ¹	Toimeentulotukea saaneet henkilöt ² Personer som fått utkomststöd ²	Toimeentulotukea saaneet henkilöt %:a koko väestöstä Personer som fått utkomststöd i % av hela befolkningen
Koko kaupunki - Hela staden	35 181	50 970	8,9
1. Eteläinen - Södra	2 465	3 187	3,3
101 Vironniemi - Estnäs	228	319	2,7
102 Ullanlinna - Ulrikasborg	618	730	3,2
103 Kampinmalmi - Kampmalmen	900	1 268	4,3
104 Taka-Töölö - Bortre Tölö	367	418	2,9
105 Lauttasaari - Drumsö	352	455	2,3
2. Läntinen - Västra	4 769	7 078	7,0
201 Reijola - Grejus	680	1 106	7,1
202 Munkkiniemi - Munksnäs	437	613	3,6
203 Haaga - Haga	1 297	1 733	6,7
204 Pitäjänmäki - Sockenbacka	715	1 101	7,2
205 Kaarela - Kårböle	1 640	2 530	9,4
3. Keskinen - Mellersta	5 038	6 385	8,3
301 Kallio - Berghäll	1 810	2 061	8,1
302 Alppiharju - Åshöjden	1 026	1 143	9,9
303 Vallila - Vallgård	797	1 038	9,1
304 Pasila - Böle	572	982	11,7
305 Vanhakaupunki - Gammelstaden	833	1 171	5,9
4. Pohjoinen - Norra	1 826	2 552	6,2
401 Maunula - Månsas	794	1 071	12,5
402 Länsi-Pakila - Västra Baggböle	66	76	1,2
403 Tuomarinkylä - Domarby	98	183	2,1
404 Oulunkylä - Äggelby	689	1 020	7,5
405 Itä-Pakila - Östra Baggböle	179	204	5,5
5. Koillinen - Nordöstra	5 365	8 788	9,6
501 Latokartano - Ladugården	1 219	1 994	9,9
502 Pukinmäki - Bocksbacka	572	883	10,7
503 Malmi - Malm	1 546	2 496	9,0
504 Suutarila - Skomakarböle	529	861	7,7
505 Puistola - Parkstad	798	1 400	7,6
506 Jakomäki - Jakobacka	701	1 160	20,4
6. Kaakkoinen - Sydöstra	2 422	3 686	8,0
601 Kulosaari - Brändö	89	102	2,7
602 Herttoniemi - Hertonäs	1 734	2 616	10,0
603 Laajasalo - Degerö	599	968	5,9
7. Itäinen - Östra	7 678	12 905	12,6
701 Vartiokylä - Botby	1 320	2 140	10,0
702 Myllypuro - Kvambäcken	796	1 263	13,6
703 Mellunkylä - Mellungsby	3 077	5 101	14,0
704 Vuosaari - Nordsjö	2 485	4 418	12,4
8. Östersundom	.	.	.
801 Östersundom	.	.	.
Muut - Andra	5 618	6 715	.

¹Yksinäinen henkilö tai perhe, jolloin saman perheen jäsenet lasketaan yhdeksi kotitaloudeksi. Yli 18 vuotiaat perheenjäsenet lasketaan omaksi kotitaloudeksi. - Ensamstående person eller familj, varvid medlemmarna i samma familj räknas som ett hemhushåll. Familjemedlemmar över 18 år räknas som ett eget hemhushåll.

²Toimeentulotuesta osallisiksi tulleita, perheenjäsenet mukaanlukien. - Mottagare av utkomststöd, familjemedlemmarna medräknade.

Lähde: Sosiaalivirasto.

Källa: Socialverket.

6.21 Asunottomien asumispalvelut 1985–2008 • Boendeservice för bostadslösa Accommodation services for the homeless

	1985	1990	1995	2000	2005	2008
Majoituskeskus ¹ - Inkvarteringscentralen ¹						
Asiakaskäyntejä - Klientbesök	13 973	4 723	2 311	2 263	1 345	2 127
Välitettäviä asuntolapaikkoja - Inkvarteringsplatser	2 201	1 403	884	906	646	558
Väliuokratut pienasunnot						
Småbostäder som staden hyrt i mellanhand	65	366	1 207	1 647	2 130	2 033
Kaupungin tukiasuntoja - Stadens stödbostäder	32	233	269	254	223	237
niissä asuntopaikkoja - platser vid dem	99	423	409	374	335	374
Kaupungin tukikoteja - Stadens stödhem	1	9	10	10	9	9
niissä asuntopaikkoja - platser vid dem	28	194	199	203	178	178

¹Helsingin kaupungin omistaman Oy Helsingin Asuntohankinta Ab:n ja Y-säätiön hankkimat asunnot. - Bostäder anskaffade av stadens anskaffningsbolag för bostäder Oy Helsingin Asuntohankinta Ab och av Y-stiftelsen.

Lähde: Sosiaalivirasto.

Källa: Socialverket.

6.22 Sosiaalitoimen vertailutietoja Helsingistä, Espoosta, Vantaalta ja koko maasta 2008 Uppgifter om socialväsenden i Helsingfors, Esbo, Vanda och hela landet Social welfare services in Helsinki, adjacent cities and the whole country

	Helsinki Helsingfors	Espoo Esbo	Vantaa Vanda	Koko maa Hela landet
Lasten kunnallinen päivähoito, kunnan kustantamat palvelut¹ Kommunal barndagvård, service bekostad av kommunen¹				
Kokopäivähoidossa olleet 1–2 -vuotiaat, % vastaavanikäisestä väestöstä Andel 1–2-åringar som fick heldagsvård, % av åldersgruppen	38,1	39,7	41,4	37,0
Kokopäivähoidossa olleet 3–5 -vuotiaat, % vastaavanikäisestä väestöstä Andel av 3–5-åringar som fick heldagsvård, % av åldersgruppen	73,0	65,9	75,1	58,8
Päivähoidossa olleet 1–5 -vuotiaat, % vastaavanikäisestä väestöstä Andel 1–5-åringar som fick dagvård, % av åldersgruppen	61,1	58,0	63,6	55,4
Päivähoidossa olleet 1–6 -vuotiaat, % vastaavanikäisestä väestöstä Andel 1–6-åringar som fick dagvård, % av åldersgruppen	63,7	60,2	66,2	56,9
Lastensuojelu - Barnskyddet				
Lastensuojelun avoimuusohjelmien tukitoimien piirissä Inom barnskyddets öppna stödverksamhet				
0–17 -vuotiaita vuoden aikana - antal 0–17-åringar under året % vastaavanikäisestä väestöstä - % av åldersgruppen	6 383 6,7	2 625 4,6	3 617 8,3	59 055 5,4
Kodin ulkopuolelle sijoitetut 0–17 -vuotiaat 0–17-åringar som placerats utom hemmet % vastaavanikäisestä väestöstä - % av åldersgruppen	2 225 2,3	611 1,1	595 1,4	13 714 1,3
Elatustukea saaneet lapset, % 0–17 -vuotiaista Andelen barn (0–17-åringar) som fått underhållsstöd	11,1	7,6	10,1	8,6
Kasvatus- ja perheneuvonta, kunnan kustantamat palvelut¹ Uppfostrings- och familjerådgivning, service bekostad av kommunen¹				
Kasvatus- ja perheneuvoloiden asiakkaina olleet lapset ja aikuiset Barn och vuxna som varit klient vid uppfostrings- och familjerådgivning asiakkaat 1 000 0–17-v. kohti - klienter per 1 000 0–17-åringar	7 023 73,60	3 438 60,20	3 002 68,50	77 444 70,90
Vammaispalvelu - Handikappsservicen Vaikeavammaisten kuljetuspalvelujen saajia Gravt handikappade som fått färdtjänst	10 516	3 225	3 697	88 538
Vaikeavammaisten palveluasumisen piirissä asiakkaita vuoden aikana Antal klienter under året vid serviceboendet för gravt handikappade	316	168	54	3 525
Pitkäaikainen laitoshoido ja vanhusten palveluasuminen 31.12., kunnan kustantamat palvelut¹ Långvarig anstaltsvård och serviceboende för äldre 31.12., service bekostad av kommunen¹				
Ikääntyneiden tavallisen palveluasumisen 65 vuotta täyttäneet asiakkaat ² 65 år fyllda klienter inom det vanliga serviceboendet för äldre ² 31.12. yhteensä, % vastaavanikäisestä väestöstä 31.12. sammanlagt, % av åldersgruppen	0,9	0,6	1,0	1,0
Ikääntyneiden tehostetun palveluasumisen 65 vuotta täyttäneet asiakkaat ² 65 år fyllda klienter vid serviceboendet för äldre ² 31.12., % vastaavanikäisestä väestöstä 31.12. sammanlagt, % av åldersgruppen	3,1	2,1	2,5	2,3
Pitkäaikaisessa laitoshoidossa vanhainkodeissa tai terveyskeskuksissa olevat 75 vuotta täyttäneet, vastaavanikäisestä väestöstä 75 år fyllda i långvarig anstaltsvård på åldringshem och hälsovårdscentraler, % av åldersgruppen	7,8	3,2	4,6	5,9
Omaishoidon tuen 65 vuotta täyttäneet asiakkaat vuoden aikana, % vastaavanikäisestä väestöstä - Ansel av 65 år fyllda som fått stöd för närståendevård under året, % av åldersgruppen	2,3	1,7	2,5	2,6

	Helsinki Helsingfors	Espoo Esbo	Vantaa Vanda	Koko maa Hela landet
Kodinhoitoapu - Hemvårdshjälpen				
Kodihoitoapua vuoden aikana saaneita kotitalouksia yhteensä ¹ Hushåll sammanlagt som fått hemvårdshjälp under året ¹	15 723	3 725	2 223	121 469
Kodihoitoapua vuoden aikana saaneet 75 vuotta täyttäneiden kotitaloudet, % vastaavanikäisten väestöstä ¹ - Andel (%) hushåll med 75 år fylld rdferensperson vilka erhållit hemvårdshjälp, % av åldersgruppen ¹	24,6	20,6	16,1	19,2
Kodinhoitoapua vuoden aikana saaneita lapsiperheitä ¹ Antal barnfamiljer som fått hemvårdshjälp under året ¹	1 067	629	4	9 758
Päihdehuolto vuoden aikana, kunnan kustantamat palvelut¹ Missbrukarvård under året, service bekostad av kommunen¹				
Päihdehuollon asumispalveluissa asiakkaita / 1 000 asukasta Klienter per 1 000 invånare inom missbrukarvården boendeservice	0,9	4,3	1,8	1,2
Päihdehuollon avopalveluissa asiakkaita / 1 000 asukasta Klienter per 1 000 invånare inom den öppna missbrukarvården	14,5	7,5	8,1	10,0
Päihdehuollon laitoksissa hoidossa olleet asiakkaat / 1 000 asukasta Klienter per 1 000 invånare inom missbrukarvården anstaltsvård	5,6	5,2	3,8	3,2
Toimeentulotuki vuoden aikana - Utkomststöd under året				
Kotitaloudet ² - Hushåll ²	28 396	7 614	9 393	217 842
Henkilöt ² - Personer ²	40 808	12 884	16 332	342 492
Toimeentulotukea saaneiden henkilöiden osuus väestöstä, % ² Andelen personer som fått utkomststöd, i % ²	7,2	5,4	8,5	6,5
Toimeentulotukea saaneet lapsiperheet, % lapsiperheistä ² Andel (%) barnfamiljer som fått utkomststöd ²	9,9	6,4	10,5	8,1

¹Kunnan/kuntaryhmän kustantamilla palveluilla tarkoitetaan niiden palvelujen määrää, jotka kunta on kustantanut asukkailleen, eli kunnan omasta tuotannosta vähennetään myynnit ja lisätään ostot. - Med service bekostad av kommunen/kommungruppen avses mängden service som kommunen bekostat åt sina invånare, dvs. kommunens egen produktion minus försäljningen plus köpen av service.

²Tiedot vuodelta 2007. - Antalen år 2007.

Lähde: STAKES; Sosiaali- ja terveydenhuollon tilastotietokanta Sotkanet.
Källa STAKES; Statistik databasen för social- och hälsovården Sotkanet.

6.23 Eläkkeensaajat¹ 31.12.2008: Helsingin seutu, Tampere, Turku, Oulu ja koko maa Pensionstagare¹: Helsingforsregionen, Tammerfors, Åbo, Uleåborg och hela landet Pensioners in the Helsinki Region, Tampere, Turku, Oulu and Finland

	Kaikki eläkkeensaajat Samtliga pensions-tagare	Vanhuuseläkkeet Ålderdomspensioner		Työkyvyttömyyseläkkeet Invaliditetspensioner		Osa-aika-eläke Deltids-pension	Työttömyys-eläkkeensaajat Arbetslös-hetspensions-tagare	Perhe-eläkkeensaajat Familje-pensions-tagare
	Luku Antal	Luku Antal	% ²	Luku Antal	% ³	Luku Antal	Luku Antal	Luku Antal
Pääkaupunkiseutu								
Huvudstadsregionen	197 424	140 896	16,7	36 166	5,1	6 123	5 965	37 693
Helsinki - Helsingfors	121 173	87 641	17,9	22 141	5,4	3 342	3 371	23 429
Espoo - Esbo	39 071	27 872	14,6	6 531	3,9	1 518	1 305	7 329
Vantaa - Vanda	35 160	23 757	15,1	7 312	5,4	1 196	1 251	6 557
Kauniainen - Grankulla	2 020	1 626	24,2	182	3,5	67	38	378
Muu Helsingin seutu								
Övriga Helsingfors-regionen	57 275	39 202	16,8	11 445	5,8	1 888	2 001	11 481
Hyvinkää - Hyvinge	10 507	7 410	20,4	1 991	6,7	290	434	2 222
Järvenpää - Träskända	7 159	4 686	15,3	1 611	6,0	252	242	1 459
Kerava - Kervo	6 744	4 488	16,5	1 489	6,4	250	228	1 266
Kirkkonummi - Kyrkslätt	5 747	3 918	14,5	1 044	4,4	243	242	1 059
Mäntsälä	3 936	2 742	18,6	787	6,4	110	104	810
Nurmijärvi	6 776	4 636	15,9	1 290	5,2	231	221	1 376
Pornainen - Borgnäs	789	548	15,6	148	4,9	29	24	170
Sipoo - Sibbo	3 831	2 786	18,5	624	5,0	126	95	804
Tuusula - Tusby	6 576	4 441	16,0	1 408	5,9	205	221	1 250
Vihti - Vichtis	5 210	3 547	16,6	1 053	5,8	152	190	1 065
Helsingin seutu								
Helsingforsregionen	254 699	180 098	16,7	47 611	5,2	8 011	7 966	49 174
Tampere - Tammerfors	48 489	35 147	19,7	8 649	5,9	1 083	2 042	9 517
Turku - Åbo	45 158	32 617	21,6	8 465	7,0	1 081	1 516	9 217
Oulu - Uleåborg	26 886	18 001	16,4	6 368	6,8	566	950	5 244
Kaikki Suomesta eläkettä saavat - Alla som får pension i Finland	1 414 200	1 005 277	-	272 878	-	29 140	50 770	287 405
Suomessa asuvat I Finland bosatta	1 353 660	956 220	21,9	263 199	7,5	29 129	50 713	283 406

¹Lukuihin sisältyvät sekä kansan- että työeläkkeensaajat. - Talen omfattar tagare av både folk- och arbetspension.

²16 vuotta täyttäneestä väestöstä. - Av 16 år fyllda befolkningen.

³16–64-vuotiaista. - Av 16–64-åringarna.

Lähde: Eläketurvakeskus ja Kansaneläkelaitos, Tilasto Suomen eläkkeensaajista kunnittain.

Källa: Pensionsskyddscentralen och Folkpensionsanstalten, Statistik om Finlands pensionstagare kommunvis.

6.24 Kelan eläke-etuuden saajat Helsingissä 31.12.1990–2008 • Mottagare av pensionsförmåner från FPA i Helsingfors • Recipients in Helsinki of pension benefits from Social Insurance Institution of Finland

	1990	1995	2000	2005	2007	2008
Kelan eläke-etuudensaajia yhteensä¹ Mottagare av pensionsförmåner från FPA¹	100 791	104 923	91 533	55 448	54 116	46 433
Kansaneläkkeensaajia² - Folkpensionstagare²	97 848	101 630	88 415	52 713	51 347	38 919
Vanhuuseläkkeensaajat						
Älderspensionstagare	71 572	74 000	68 724	25 279	23 789	24 767
siitä alle 65-v. varhennetut vanhuuseläkkeet						
därav förtida ålderdomspensioner före 65 år	1 071	1 848	312	271	375	301
Työkyvyttömyyseläkkeensaajia						
Invalidpensionstagare	24 014	24 970	17 140	11 897	12 470	13 050
Työttömyyseläkkeensaajia						
Arbetslöshetspensionstagare	2 262	2 660	1 166	1 115	1 033	1 102
Muu kansaneläkkeensaaja³ Övriga folkpensionstagare³	.	.	1 385	14 422	14 055	.
Perhe-eläkkeensaajia - Familjepensionstagare	2 919	3 293	3 118	2 887	2 769	2 689
eskeneläkkeet - änkepensioner	783	876	780	668	614	571
lapseneläkkeet - barnpensioner	2 136	2 417	2 338	2 219	2 155	2 118
Muun eläke-etuuden saajia³ Mottagare av övrig pensionsförmån³						
Lapsikorotukset - Barnförhöjning	912
Rintamalisät - Fronttillägg	6 231
Maksetut eläkkeet vuoden aikana						
Under året utbetalade pensioner, 1 000 euro	213 310	232 894	175 405	178 538	186 033	140 439
Keskim. kansaneläke 31.12., euro/kk ⁴						
Genomsnittlig folkpension 31.12., euro/mån ⁴	176,3	183,8	156,9	272,0	287,8	278,9

¹Summa on vuodesta 2008 alkaen pienempi kuin etuuskien summa, sillä sama henkilö voi saada samanaikaisesti useaa etuutta. 1.1.2008 lähtien eläkkeensaajan asumistuki ja eläkkeensaajan hoitotuki eivät ole eläke-etuuksia. Tilastot eläkkeensaajan hoitotuista löytyvät taulukosta 6.26 ja eläkkeensaajan asumistuesta taulukosta 6.25. - Sedan år 2008 är summan mindre än summan av förmånerna därför att samma person kan åtnjuta flera förmåner samtidigt. Fr.o.m. 1.1.2008 är bostadsbidraget resp. vårdbidraget för pensionstagare inte pensionsförmåner. Statistiken om pensionstagares vårdbidrag finns i tabell 6.26 och om bostadsbidrag för pensionstagare i tabell 6.25.

²1.1.1996 tai sen jälkeen alkanut kansaneläke on kokonaan työeläkevähenteinen. 1.1.2001 kansaneläkkeen pohjaosan (leikatun kansaneläkkeen) ja puolisolisän maksaminen lakkasi. - Basdel som börjat betalas 1.1.1996 eller därefter påverkas av förvärvspension. Den 1.1.2001 upphörde utbetalandet av folkpensionens grunddel (den beskurna folkpensionen) och tillägg till make/maka.

³Pelkän eläkkeensaajien asumistuen, hoitotuen tai rintamalisän saajat. 1.1.2002 alkaen alettiin myöntää uudelleen lapsikorotuksia. - Mottagare av enbart bostadsbidrag, vårdbidrag för pensionstagare eller fronttillägg. 1.1.2002 började man åter bevilja barnförhöjningar.

⁴Keskimääräiseen kansaneläke sisältää ennen vuotta 2008 työeläkevähenteisen kansaneläkkeen ja sen lisät, vuodesta 2008 alkaen vain työeläkevähenteisen kansaneläkkeen. - Den genomsnittliga folkpensionen inbegriper innan år 2008 den arbetspensionsavdragna folkpensionen och dess tillägg, fr.o.m. år 2008 bara den arbetspensionsavdragna folkpensionen.

Lähde: Kansaneläkelaitos.

Källa: Folkpensionsanstalten.

6.25 Omaa eläkettä saavat eläkejärjestelmän mukaan 2004–2008 • Egenpensionstagare efter pensionssystem • Private pensioners by pension organisation

	2004	2005	2006	2007	2008
Kaikki eläkkensaajat¹ - Samtliga pensionstagare¹	110 405	111 622	112 668	113 985	115 844
Alle 65 -vuotiaat - under 65 år	35 843	36 199	35 477	36 195	35 880
Kansaneläkkeen saajat - Folkpensionstagare	38 707	38 291	37 871	37 292	38 919
Täydet - Full	6 496	6 528	6 556	6 590	6 685
Työeläkkeen saajat - Arbetspensionstagare	104 011	105 303	106 414	107 714	109 482
Eläkkeensaajan asumistuen saajat² - Bostadsbidrag för pensionstagare²	16 938	17 308	17 979	18 003	18 495

¹Eläkettä voi saada samanaikaisesti kansaneläke- ja työeläkejärjestelmästä. - Pension kan erhållas samtidigt från såväl folkpensions- som arbetspensionssystemet.

²Eläkkeensaajan asumistukea ei vuoden 2008 alusta lähtien lasketa eläke-etuudeksi. - Fr.o.m. 1.1.2008 räknas bostadsbidraget för pensionstagare inte som en pensionsförmån.

Lähde: Kansaneläkelaitos ja Eläketurvakeskus.

Källa: Folkpensionsanstalten och Pensionskyddscentralen.

6.26 Vammaisetuudet 2004–2008 • Handikappförmåner • Benefits for the disabled people

	2004	2005	2006	2007	2008
Kaikki vammaisetuudensaajat¹ - Samtliga handikappförmånstagare¹	18 576
Lapsen vammaistuen saajat yhteensä²					
Mottagare av handikappbidrag för barn totalt²	2 845	2 713	2 608	2 474	2 297
Perustuki - Grundbidrag	1 404	1 316	1 283	1 215	1 083
Korotettu tuki - Förhöjt bidrag	1 242	1 189	1 124	1 064	1 034
Ylin tuki - Högsta bidrag	199	208	201	195	180
Tuki, euro/kk - Bidrag, euro/mån	140,4	142,8	143,7	147,8	153,35
Aikuisen vammaistuen saajat yhteensä²					
Mottagare av handikappbidrag för vuxna totalt²	1 134	1 094	1 046	1 039	1 046
Perustuki - Grundbidrag	260	242	242	239	233
Korotettu tuki - Förhöjt bidrag	296	267	238	269	305
Ylin tuki - Högsta bidrag	310	335	337	325	324
Suojattu tuki - Skyddad bidrag	268	250	229	206	184
Tuki, euro/kk - Bidrag, euro/mån	219,03	224,84	227,71	233,02	237,34
Eläkkeensaajan hoitotuen saajat yhteensä²					
Mottagare av vårdbidrag för pensionstagare totalt²	11 964	12 740	13 229	13 269	13 513
Perustuki - Grundbidrag	6 390	6 767	7 145	7 360	7 667
Korotettu tuki - Förhöjt bidrag	4 375	4 664	4 733	4 598	4 542
Ylin tuki - Högsta bidrag	1 003	1 170	1 258	1 240	1 251
Suojattu tuki - Skyddad bidrag	196	139	93	71	53
Tuki, euro/kk - Bidrag, euro/mån	97,24	99,14	100,11	102,00	103,99
Ruokavaliokorvaus - Ersättningen för specialdiet	1 382	1 516	1 613	1 714	1 832
Tuki, euro/kk - Bidrag, euro/mån	21,00	21,00	21,00	21,00	21,00

¹Summa on pienempi kuin etuuskien summa, sillä sama henkilö voi saada samanaikaisesti useaa etuutta. - Summan är mindre än summan av förmånerna därför att samma person kan åtnjuta flera förmåner samtidigt.

²1.1.2008 voimaantullut uusi eläke- ja vammaisetuslainsäädäntö muutti vammaisetuskäsitettä. Eläkkeensaajan hoitotuesta tuli vammaisetus. Lisäksi vammaisetuksien nimet muuttuivat. Myös vuodet ennen 2008:a on esitetty uuden käsitteen mukaisina. - Den nya lagstiftning om pensioner och handikappförmåner som trädde i kraft 1.1.2008 förändrade begreppet handikappförmån. Vårdbidraget för pensionstagare blev en handikappförmån. Dessutom förändrades namnen på handikappförmånerna. Även uppgifterna för åren före 2008 ges i enlighet med det nya begreppet.

Lähde: Kansaneläkelaitos.

Källa: Folkpensionsanstalten.

7. Koulutus • Utbildning • Education

Koulutustilastoissa on tietoja väestön koulutusrakenteesta sekä peruskouluissa, lukioissa, ammatillisissa oppilaitoksissa, ammattikorkeakouluissa ja yliopistoissa annettavasta tutkintoon johtavasta koulutuksesta. Tietoja on myös kansalaisopistojen toiminnasta. Koulutustiedot pohjautuvat pääasiassa Tilastokeskuksen keräämiin tietoihin. Peruskoulua koskevia tietoja on saatu myös opetusvirastolta.

Väestön **koulutusrakennetilastoissa** on tiedot henkilön korkeimmasta suorittamasta tutkinnosta ja samantasoisista tutkinnoista viimeksi suoritettu ammatillinen tutkinto. 15 vuotta täyttänyt väestö jaetaan perusasteen, keskiasteen ja korkea-asteen tutkinnon suorittaneisiin. Keskiasteen tutkinnon suorittaneet sisältävät lukiokoulutuksen sekä toisen asteen ammatillinen koulutuksen suorittaneet. Korkea-asteen tutkinnon suorittaneet sisältävät alimman korkea-asteen, alemman korkeakouluasteen, ylemmän korkeakouluasteen sekä tutkijakoulutusasteen suorittaneet. Väestön koulutustasoa mitataan myös VKTM-mittaimella, joka laskee perusasteen jälkeen suoritettua korkeimman koulutuksen keskimääräistä pituutta henkeä kohti.

Perusasteen koulutus on yleissivistävää, koko ikäluokalle oppivelvollisuudella annettavaa koulutusta. Peruskoulutus on pääasiallisesti yhdeksänvuotinen. Perusasteen jälkeistä toisen asteen koulutusta ovat lukiokoulutus ja ammatillinen koulutus. Lukiokoulutus on ylioppilastutkintoon tähtäävää, ja sen voi suorittaa nuorten tai aikuisten opetussuunnitelmaperusteisesti, tai suorittaa kansainvälinen ylioppilastutkinto.

Ammatilliset koulutuksella tarkoitetaan tutkintoon johtavaa ammatillista peruskoulutusta ja ammatillista lisäkoulutusta. Ammatillinen peruskoulutus on toisen asteen perustutkintoihin johtavaa koulutusta. Ammatillinen peruskoulutus voi olla opetussuunnitelmaperusteista koulutusta tai näyttötutkintoon valmistavaa koulutusta. Ammatti- ja erikoisammattitutkintoihin valmistavat koulutukset ovat tutkintotavoitteista ammatillista lisäkoulutusta. Nämä koulutukset ovat aina näyttötutkintoon valmistavaa koulutusta ja tutkinnot näyttötutkintoja. Ammatillista koulutusta järjestetään sekä oppilaitosmuotoisena koulutuksena että oppisopimuskoulutuksena.

Ammattikorkeakouluopinnoilla tarkoitetaan ammattikorkeakoulututkintoon johtavia ammatillisia korkeakouluopintoja. Ammattikorkeakoulutuksessa voi suorittaa ammattikorkeakoulututkinnon tai ylemmän ammattikorkeakoulututkinnon. Yliopistojen perustutkintoja ovat alempi ja ylempi korkeakoulututkinto. Jatkotutkintoja ovat lisensiaatin ja tohtorin tutkinnot. Helsingissä sijaitsevista yliopistoista kolme on tiede- ja neljä taidekorkeakoulua. Pääkaupunkiseudulla, Espoossa, sijaitsee lisäksi Teknillinen korkeakoulu.

Utbildning

I detta avsnitt presenteras fakta om befolkningens utbildningsstruktur och om examensinriktad utbildning vid grundskolorna, gymnasier, yrkesläroanstalterna, yrkeshögskolorna och universitetet. Uppgifter ges också om medborgarinstitutets verksamhet. Uppgifterna grundar sig huvudsakligen på fakta som Statistikcentralen samlat in. Beträffande grundskolan har också stadens utbildningsverk bidragit med information.

Statistiken över **befolkningens utbildningsstruktur** omfattar uppgifter om den högsta examen en person har avlagt och, när det gäller yrkesexamina på samma nivå, den senast avlagda. Befolkningen (15 år fyllda personer) delas in i tre grupper, dvs. enligt huruvida de har examen på grundstadiet, på andra stadiet eller på högskolestadiet. Gruppen examen på andra stadiet omfattar både dem som slutfört gymnasieutbildningen och dem som slutfört en yrkesutbildning. Till gruppen examen på högskolestadiet hör de som har genomfört den lägsta högre utbildningen, en lägre högskoleexamen, en högre högskoleexamen eller en forskarutbildning. Befolkningens utbildningsnivå mäts också med hjälp av BUNM-indexet (VKTM-mittain), som står för den genomsnittliga studietiden/person på den högsta utbildningen efter grundstadiet.

Utbildningen på grundstadiet är allmänbildande utbildning som utifrån läroplikt omfattar en hel åldersklass. Denna grundläggande utbildning är i regel nio år lång. Efter grundstadiet följer utbildning på andra stadiet, dvs. gymnasieutbildning och yrkesinriktad utbildning. Gymnasieutbildningen är inriktad på studentexamen, och den kan genomföras enligt läroplanen för ungdomar eller läroplanen för vuxna. Man kan också avlägga internationell studentexamen (IB-examen).

Med **yrkesutbildning** avses examensinriktad grundläggande yrkesutbildning och yrkesinriktad tilläggsutbildning. Den grundläggande yrkesutbildningen är utbildning på andra stadiet som leder till grundexamen. Den grundläggande yrkesutbildningen kan vara läroplansbaserad utbildning eller utbildning som leder till fristående examen. Utbildningar som leder till yrkes- och specialyrkesexamen är examensinriktad tilläggsutbildning. Dessa utbildningar är alltid inriktade på fristående examen och examen avläggs som fristående examen. Yrkesutbildningen ordnas både i form av läroanstaltsbunden utbildning och i form av läroavtalsutbildning.

Med **yrkeshögskolestudier** avses yrkesinriktade högskolestudier som leder till yrkeshögskoleexamen. Inom yrkeshögskoleutbildningen kan man avlägga en yrkeshögskoleexamen eller en högre yrkeshögskoleexamen. Vid universitetet kan man avlägga lägre och högre högskoleexamen som grundexamen. Postgraduala examina är licentiat- och doktorexamen. Av universitetet i Helsingfors är tre inriktade på vetenskap och fyra på konst. I Huvudstadsregionen (Esbo) ligger dessutom Tekniska högskolan.

Väestö koulutusasteen ja iän mukaan 31.12.2007
Befolkning efter utbildningsnivå och ålder
 Population by level of education and age

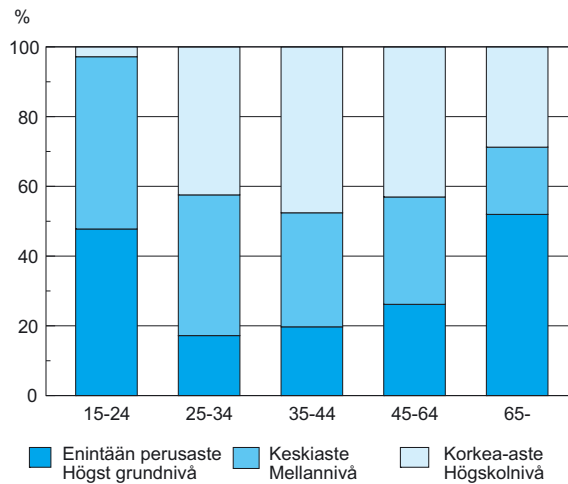

Lähde: Tilastokeskus.
 Källa: Statistikcentralen.

Lukiossa opiskelevien osuus 16–18-vuotiaista 2007 peruspiireittäin
Andelen gymnasieelever bland 16–18-åringarna 2007 distriktsvis
 Proportion of 16–18 year olds attending general education in 2007 by district

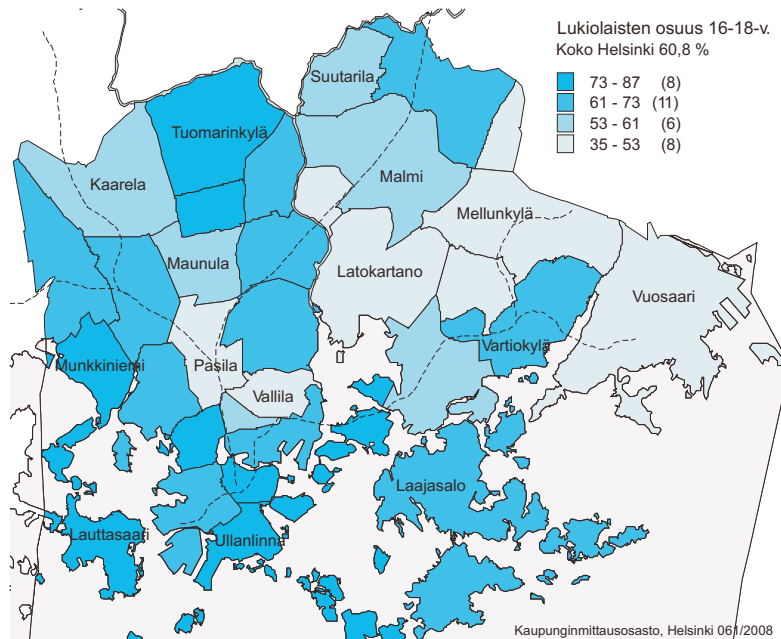

Lähde: Tilastokeskus.
 Källa: Statistikcentralen.

7.1 15 vuotta täyttänyt väestö koulutusasteen ja iän mukaan¹ 31.12.1985–2007 • Befolkning 15 år och däröver efter utbildningsnivå och ålder¹ • Population 15 years of age and over by educational level and age

		Yhteensä - Totalt		Ikä - Ålder				
			Siitä naisia Därav kvinnor	15–24	25–34	35–44	45–64	65–
15 vuotta täyttänyt väestö yhteensä Befolkning 15 år och däröver totalt	1985	413 444	232 871	66 340	88 070	83 019	106 028	69 987
	1990	418 438	233 640	60 240	91 859	83 635	112 030	70 674
	1995	443 033	284 393	62 229	99 803	80 108	128 148	72 745
	2000	471 692	257 019	71 689	99 083	86 249	140 105	74 566
	2005	480 875	259 982	72 357	96 816	85 374	148 466	77 862
	2006	485 559	262 400	73 755	98 768	84 042	149 016	79 978
	2007	490 447	264 562	74 817	101 336	82 270	151 343	80 681
Tutkinnon suorittaneet yhteensä Personer med examen	1985	215 387	115 559	33 419	65 595	51 512	44 207	20 654
	1990	237 213	128 080	30 803	71 886	56 645	54 523	23 356
	1995	271 617	146 840	32 899	79 666	59 494	73 215	26 343
	2000	311 475	168 382	40 012	81 784	68 463	91 484	29 732
	2005	329 298	178 804	38 280	80 685	68 768	106 473	35 092
	2006	334 798	182 126	38 815	82 308	67 705	108 593	37 377
	2007	339 440	184 807	39 072	83 884	66 028	111 699	38 757
Keskiaste yhteensä Mellannivå totalt	2000	156 561	81 667	36 574	38 849	29 947	38 531	12 660
	2005	163 623	84 677	36 384	39 558	28 940	44 262	14 479
	2006	165 849	85 850	36 871	40 384	28 091	45 261	15 242
	2007	166 952	86 252	36 956	40 897	26 914	46 621	15 564
Korkea-aste yhteensä Högskolenivå totalt	2000	154 914	86 715	3 438	42 935	38 516	52 953	17 072
	2005	165 675	94 127	1 896	41 127	39 828	62 211	20 613
	2006	168 949	96 276	1 944	41 924	39 614	63 332	22 135
	2007	172 488	98 555	2 116	42 987	39 114	65 078	23 193
Alin korkea-aste - Lägsta högskolenivå	2000	61 745	39 099	1 728	17 014	16 577	19 790	6 636
	2005	53 406	34 037	32	6 453	15 387	23 527	8 007
	2006	51 937	33 103	37	4 967	14 507	23 849	8 577
	2007	50 510	32 222	39	3 754	13 369	24 403	8 945
Alempi korkeakoulututkinto - SLägre högskolenivå	2000	31 864	17 590	1 300	8 090	5 621	12 632	4 221
	2005	42 355	24 422	1 539	16 371	6 342	13 106	4 997
	2006	44 886	26 121	1 604	18 017	6 768	13 157	5 340
	2007	47 309	27 749	1 786	19 498	7 100	13 342	5 583
Ylempi korkeakoulututkinto Högre högskolenivå	2000	54 820	27 755	408	17 013	14 608	17 380	5 411
	2005	62 239	32 720	325	17 614	16 139	21 728	6 433
	2006	64 182	33 949	303	18 214	16 348	22 400	6 917
	2007	66 397	35 299	289	18 952	16 592	23 290	7 274
Tutkijakoulutus - Forskarutbildning	2000	6 485	2 271	2	818	1 710	3 151	804
	2005	7 675	2 948	0	689	1 960	3 850	1 176
	2006	7 944	3 103	0	726	1 991	3 926	1 301
	2007	8 272	3 285	2	783	2 053	4 043	1 391
Enintään perusaste tai tuntematon koulutus Högst grundnivå eller okänd utbildning	1985	198 057	117 312	32 921	22 475	31 507	61 821	49 333
	1990	181 225	105 560	29 437	19 973	26 990	57 507	47 318
	1995	171 416	137 553	29 330	20 137	20 614	54 933	46 402
	2000	160 217	88 637	31 677	17 299	17 786	48 621	44 834
	2005	151 577	81 178	34 077	16 131	16 606	41 993	42 770
	2006	150 761	80 274	34 940	16 460	16 337	40 423	42 601
	2007	151 007	79 755	35 745	17 452	16 242	39 644	41 924

¹Koulutusluokitus muuttunut 1998. Väestön koulutustasoa kuvataan luokituksella: perusaste, keskiaste ja korkea-aste. Muutoksen johdosta aikasarjassa voidaan tarkastella vain tutkinnon suorittaneita sekä enintään perusasteen suorittaneita. - Utbildningsklassificeringen förändrats 1998. Befolkningens utbildningsnivå beskrivs med klassificeringen grundskolestadiet, mellanstadiet och högskolestadiet. P.g.a förändringen kan man ur tidserien enbart utläsa personer med avlagd examen samt personer med högst utbildning på grundskolenivå.

Lähde: Tilastokeskus, tutkintorekisteri.

Källa: Statistikcentralen, examensregistret.

7.2 15 vuotta täyttänyt väestö koulutusasteen mukaan piireittäin 31.12.2007 • Befolkning 15 år och däröver efter utbildningsnivå distriktsvis • Population 15 years of age and over by educational level and district

Suur- ja peruspiiri Stordistrikt och distrikt	15 vuotta täyttänyt väestö yhteensä Befolkning 15 år och äldre	Enint. perusaste Högst grundskole-nivå	Tutkintoja yhteensä Examina totalt	Keskiaste Mellan-nivå	Korkeaste Högskole-nivå	Enint. perusaste Högst grundskole-nivå	Tutkin-toja yhteensä Examina totalt	Keskiaste Mellan-nivå	Korkeaste Högskole-nivå	VKTM ¹
%										
Koko kaupunki - Hela staden	490 447	151 007	339 440	166 952	172 488	30,8	69,2	34,0	35,2	384
1. Eteläinen - Södra	87 648	16 841	70 807	28 355	42 452	19,2	80,8	32,4	48,4	496
101 Vironniemi - Estrnäs	10 238	1 927	8 311	3 082	5 229	18,8	81,2	30,1	51,1	516
102 Ullanlinna - Ulrikasborg	20 261	3 738	16 523	6 778	9 745	18,5	81,6	33,5	48,1	499
103 Kampinmalmi - Kampmalmen	26 570	5 434	21 136	8 913	12 223	20,5	79,6	33,6	46,0	482
104 Taka-Töölö - Bortre Tölö	13 302	2 447	10 855	4 538	6 317	18,4	81,6	34,1	47,5	489
105 Lauttasaari - Drumsö	17 277	3 295	13 982	5 044	8 938	19,1	80,9	29,2	51,7	506
2. Läntinen - Västra	86 450	23 892	62 558	29 601	32 957	27,6	72,4	34,2	38,1	406
201 Reijola - Grejus	13 461	2 941	10 520	4 741	5 779	21,9	78,2	35,2	42,9	454
202 Munkkiniemi - Munksnäs	14 585	3 016	11 569	4 205	7 364	20,7	79,3	28,8	50,5	497
203 Haaga - Haga	23 255	6 487	16 768	7 885	8 883	27,9	72,1	33,9	38,2	401
204 Pitäjänmäki - Sockenbacka	12 915	3 903	9 012	4 530	4 482	30,2	69,8	35,1	34,7	374
205 Kaarela - Kärböle	22 234	7 545	14 689	8 240	6 449	33,9	66,1	37,1	29,0	339
3. Keskinen - Västra	69 461	18 957	50 504	27 895	22 609	27,3	72,7	40,2	32,6	374
301 Kallio - Berghäll	24 123	5 733	18 390	9 946	8 444	23,8	76,2	41,2	35,0	393
302 Alppiharju - Åshöjden	11 154	2 867	8 287	4 691	3 596	25,7	74,3	42,1	32,2	369
303 Vallila - Vallgård	10 024	2 855	7 169	4 208	2 961	28,5	71,5	42,0	29,5	352
304 Pasila - Böle	7 353	2 473	4 880	2 755	2 125	33,6	66,4	37,5	28,9	336
305 Vanhakaupunki - Gammelstaden	16 807	5 029	11 778	6 295	5 483	29,9	70,1	37,5	32,6	379
4. Pohjoinen - Norra	34 012	10 412	23 600	9 826	13 774	30,6	69,4	28,9	40,5	422
401 Maunula - Månsas	7 502	3 101	4 401	2 354	2 047	41,3	58,7	31,4	27,3	314
402 Länsi-Pakila - Västra Baggböle	5 319	1 314	4 005	1 260	2 745	24,7	75,3	23,7	51,6	505
403 Tuomarinkylä - Domarby	6 672	1 778	4 894	1 685	3 209	26,7	73,4	25,3	48,1	491
404 Oulunkylä - Äggelby	11 609	3 365	8 244	3 789	4 455	29,0	71,0	32,6	38,4	411
405 Itä-Pakila - Östra Baggböle	2 910	854	2 056	738	1 318	29,4	70,7	25,4	45,3	453
5. Koillinen - Nordöstra	74 584	27 088	47 496	26 213	21 283	36,3	63,7	35,2	28,5	330
501 Latokartano - Ladugården	15 833	5 399	10 434	5 822	4 612	34,1	65,9	36,8	29,1	339
502 Pukinmäki - Bocksbacka	7 327	2 657	4 670	2 694	1 976	36,3	63,7	36,8	27,0	315
503 Malmi - Malm	22 936	8 182	14 754	7 892	6 862	35,7	64,3	34,4	29,9	338
504 Suutarila - Skomakarböle	9 022	3 341	5 681	3 177	2 504	37,0	63,0	35,2	27,8	322
505 Puistola - Parkstad	14 770	4 976	9 794	5 002	4 792	33,7	66,3	33,9	32,4	362
506 Jakomäki - Jakobacka	4 696	2 533	2 163	1 626	537	53,9	46,1	34,6	11,4	194
6. Kaakkoinen - Sydöstra	38 677	12 218	26 459	12 061	14 398	31,6	68,4	31,2	37,2	394
601 Kulosaari - Brändö	3 187	721	2 466	855	1 611	22,6	77,4	26,8	50,6	505
602 Herttoniemi - Hertonäs	22 010	7 411	14 599	7 302	7 297	33,7	66,3	33,2	33,2	365
603 Laajasalo - Degerö	13 480	4 086	9 394	3 904	5 490	30,3	69,7	29,0	40,7	416
7. Itäinen - Östra	84 182	33 213	50 969	28 950	22 019	39,5	60,6	34,4	26,2	306
701 Vartiokylä - Botby	17 799	6 392	11 407	5 932	5 475	35,9	64,1	33,3	30,8	343
702 Myllypuro - Kvarnbäcken	7 712	3 401	4 311	2 379	1 932	44,1	55,9	30,9	25,1	285
703 Mellunkylä - Mellungsby	30 317	13 342	16 975	10 869	6 106	44,0	56,0	35,9	20,1	261
704 Vuosaari - Nordsjö	28 354	10 078	18 276	9 770	8 506	35,5	64,5	34,5	30,0	336

¹ 20 vuotta täyttäneen väestön koulutustason mittain. - Mätetal för den 20 år fyllda befolkningens utbildningsnivå.

Lähde: Tilastokeskus, tutkintorekisteri.
Källa: Statistikcentralen, examensregistret.

7.3 Helsingin koulut 2005–2008 • Skolorna i Helsingfors • Schools in Helsinki

	Kouluja Skolor			
	2005	2006	2007	2008
Kaikki Helsingin koulut yhteensä - Alla skolor i Helsingfors sammanlagt	185	181	181	182
Kaupungin koulut yhteensä - Stadens skolor sammanlagt	157	153	153	153
Kaupungin suomenkieliset koulut - Stadens finskspråkiga skolor	129	126	126	126
Suomenkieliset peruskoulut - Finskspråkiga grundskolorna	112	109	109	109
Suomenkieliset lukiot - Finskspråkiga gymnasierna	14	14	14	14
Suomenkieliset aikuislukiot - Finskspråkiga vuxengymnasierna	3	3	3	3
Kaupungin ruotsinkieliset koulut - Stadens svenskråkiga skolor	28	27	27	27
Ruotsinkieliset peruskoulut - Svenskråkiga grundskolorna	23	22	22	22
Ruotsinkieliset lukiot - Svenskråkiga gymnasierna	4	4	4	4
Ruotsinkieliset aikuislukiot - Svenskråkiga vuxengymnasierna	1	1	1	1
Valtion koulut - Statens skolor	6	6	6	7
Perus- ja lukioasteen koulut - Skolor på grundskole- och gymnasienivå	6	6	6	7
Yksityiset sopimuskoulut - Privata avtalsskolor	14	14	14	14
Perus- ja lukioasteen koulut - Skolor på grundskole- och gymnasienivå	14	14	14	14
Yksityiset koulut - De privata skolorna	8	8	8	8
Perus- ja lukioasteen koulut - Skolor på grundskole- och gymnasienivå	6	6	6	6
Aikuislukiot - Vuxengymnasierna	2	2	2	2

Lähde: Helsingin kaupungin opetusvirasto.
Källa: Helsingfors stads utbildningsverk.

7.4 Kaupungin yleissivistävän koulutuksen oppilaat syyslukukaudella 2005–2008 • Elever vid stadens allmänbildande skolor under höstterminen • Pupils at Helsinki City's general education schools in the autumn

	Oppilaita Elever			
	2005	2006	2007	2008
Kaupungin koulut yhteensä - Stadens skolor sammanlagt	51 799	51 054	49 701	48 643
Kaupungin suomenkieliset koulut - Stadens finskspråkiga skolor	47 150	46 429	45 134	44 006
Suomenkieliset peruskoulut - Finskspråkiga grundskolorna	36 985	36 130	35 085	34 249
Suomenkieliset lukiot - Finskspråkiga gymnasierna	7 386	7 407	7 404	7 520
Suomenkieliset aikuislukiot - Finskspråkiga vuxengymnasierna	2 779	2 892	2 645	2 237
Kaupungin ruotsinkieliset koulut - Stadens svenskråkiga skolor	4 649	4 625	4 567	4 637
Ruotsinkieliset peruskoulut - Svenskspråkiga grundskolorna	3 341	3 340	3 238	3 203
Ruotsinkieliset lukiot - Svenskspråkiga gymnasierna	1 134	1 159	1 173	1 192
Ruotsinkieliset aikuislukiot - Svenskspråkiga vuxengymnasierna	174	126	156	¹ 242

¹Vieraskuntalaistiedot tutkintotavoitteisista opiskelijoista. - Uppgifter om utsocknes bland studerande med examensmålsättning.

Lähde: Helsingin kaupungin opetusvirasto.
Källa: Helsingfors stads utbildningsverk.

7.5 Helsingissä sijaitsevien lukioiden nuorten opetussuunnitelman helsinkiläiset opiskelijat asuinpiiriin mukaan syksyllä 2007 • Elever (enligt undervisningsplanen för unga) från olika distrikt i Helsingfors vid gymnasierna i Helsingfors hösten 2007 • Students (juvenile) from various Helsinki districts at secondary general education schools in Helsinki in autumn 2007

Opiskelijät¹ - Studerande¹

	Lukion Muut aloittaneita Elever som börjat i gymnasiet	Kaikki opinto-vuodet Övriga studieåren	Lukion lukiolaiset Gymnasisterna inalles	Kaikki aloittaneita % 16-18-vuotiaista ² Andel gymnasister bland 16-18-åringarna ²	lukiolaiset % 16-18-vuotiaista ² Andel gymnasister bland 16-18-åringarna ²
Kaikkiaan oppilaita - Elever sammanlagt	4 918	9 990	14 908	–	–
Helsingin ulkopuolelta - Utanför Helsingfors	1 171	2 121	3 292	–	–
Kaikkiaan helsinkiläisiä oppilaita Helsingforschelever totalt	3 730	7 836	11 566	57,2	60,8
1. Eteläinen - Södra	549	1 118	1 667	73,3	76,6
101 Vironniemi - Estnäs	61	128	189	67,1	77,1
102 Ullanlinna - Ulrikasborg	134	251	385	73,6	79,1
103 Kampinmalmi - Kampmalmen	187	356	543	70,0	71,6
104 Taka-Töölö - Bortre Tölö	63	151	214	73,7	76,3
105 Lauttasaari - Drumsö	104	232	336	82,8	82,3
2. Läntinen - Västra	648	1 454	2 102	63,0	66,2
201 Reijola -Grejus	103	198	301	65,2	67,5
202 Munkkiniemi - Munksnäs	147	256	403	82,8	82,0
203 Haaga - Haga	126	335	461	60,3	66,6
204 Pitäjänmäki - Sockenbacka	103	229	332	67,9	67,0
205 Kaarela - Kårböle	169	436	605	51,5	57,5
3. Keskinen - Västra	245	602	847	52,0	58,0
301 Kallio - Berghäll	52	148	200	58,1	61,5
302 Alppiharju - Åshöjden	14	56	70	52,4	59,0
303 Vallila - Vallgård	25	60	85	46,7	48,4
304 Pasila - Böle	32	83	115	38,8	51,2
305 Vanhakaupunki - Gammelstaden	122	255	377	55,6	61,4
4. Pohjoinen - Norra	443	887	1 330	67,6	71,6
401 Maunula Mänsas	54	111	165	50,5	57,2
402 Länsi-Pakila - Västra Baggböle	84	174	258	82,8	82,4
403 Tuomarinkylä - Domarby	149	265	414	73,0	78,0
404 Oulunkylä - Äggelby	103	251	354	60,0	66,1
405 Itä-Pakila - Östra Baggböle	53	86	139	71,2	72,7
5. Koillinen - Nordöstra	769	1 559	2 328	55,5	56,9
501 Latokartano - Ladugården	114	178	292	51,9	52,1
502 Pukinmäki - Bocksbacka	52	129	181	46,4	52,0
503 Malmi - Malm	248	555	803	56,8	58,3
504 Suutarila - Skomakarböle	115	240	355	54,0	57,7
505 Puistola - Parkstad	209	401	610	64,5	64,2
506 Jakomäki - Jakobacka	31	56	87	34,2	35,5
6. Kaakkoinen - Sydöstra	349	767	1 116	61,1	66,1
601 Kulosaari - Brändö	32	82	114	77,8	87,2
602 Herttoniemi - Herttonäs	171	354	525	58,0	60,4
603 Laajasalo - Degerö	146	331	477	62,1	69,1
7. Itäinen - Östra	717	1 418	2 135	48,4	52,3
701 Vartiokylä - Botby	178	374	552	60,6	64,1
702 Myllypuro - Kvambäcken	51	107	158	40,4	49,0
703 Mellunkylä - Mellungsby	231	484	715	41,3	46,7
704 Vuosaari - Nordsjö	257	453	710	51,1	52,2
Alue tuntematon - Okänt område	10	31	41	.	.

¹Nuorten opetussuunnitelman sekä IB- ja Reifeprüfung-tutkintoa suorittavat opiskelijat. - Studerande inom undervisningsplanen för unga samt de som avlade IB- eller Reifeprüfung-examen.

²Kaikki 16–18-vuotiaat lukio-opiskelijat alueen kaikista 16–18-vuotiaista. - Andel 16-18-åringar i området som gick i gymnasium.

Lähde: Tilastokeskus.

Källa: Statistikcentralen.

7.6 Oppivelvollisuuden suorittaminen suomen-, ruotsin- ja vieraskielisissä kouluissa Helsingissä lukuvuosina 2004/05–2007/08 • Fullgörande av läroplikt i finsk- och svenskspråkiga skolor i Helsingfors läsåren 2004/05–2007/08 • Fulfilled and neglected compulsory education in Finnish- and Swedish-language schools in Helsinki

	2004/2005	2005/2006	2006/2007	2007/2008
Oppilaita kevätlukukauden päättyessä Elever vid vårterminens slut	47 150	48 708	47 896	46 601
Oppivelvollisuuden kokonaan laiminlyöneitä Elever som helt försummat skolplikten	12	7	17	8
Erotodistuksen saaneita - Elever som fått skiljebetyg Ilman erotodistusta ohittaneita	17	20	15	13
Elever som avbrutit utan att få skiljebetyg Luokalle jääneitä - Elever som stannat på klass	29	18	6	11
	230	318	221	261

Lähde: Helsingin kaupungin opetusvirasto.

Källa: Helsingfors stads utbildningsverk.

7.7 Peruskoulujen ja lukioiden (ml.aikuislukiot) oppilaat syksyllä 2007: Helsingin seutu, Tampere, Turku, Oulu ja koko maa • Elever i grundskolor och gymnasier (inkl. vuxengymnasier) hösten: Helsingforsregionen, Tammerfors, Åbo, Uleåborg och hela landet • Students in comprehensive schools and senior secondary schools (including senior secondary evening schools for adults)

	Esiluokat Förklasser	Peruskoulu - Grundskola			Lisäluokat Tilläggs klasser	Lukio Gymnasium	Oppilaita yhteensä Elever totalt
		1–6 luokat 1–6 klasser	7–9 luokat 7–9 klasser	Yhteensä Totalt			
Pääkaupunkiseutu							
Huvudstadsregionen	1 767	60 955	34 300	95 255	578	27 121	124 721
Helsinki - Helsingfors	634	29 520	17 159	46 679	423	16 909	64 645
Espoo - Esbo	838	17 272	8 942	26 214	136	5 499	32 687
Vantaa - Vanda	295	13 455	7 507	20 962	19	4 072	25 348
Kauniainen - Grankulla	–	708	692	1 400	–	641	2 041
Muu Helsingin seutu							
Övriga Helsingfors- regionen	290	25 026	13 277	38 303	2	6 100	44 695
Hyvinkää - Hyvinge	15	3 248	1 772	5 020	–	1 032	6 067
Järvenpää - Träskända	3	2 716	1 691	4 407	–	1 005	5 415
Kerava - Kervo	–	2 288	1 289	3 577	–	768	4 345
Kirkkonummi - Kyrkslätt	9	3 112	1 571	4 683	1	719	5 412
Mäntsälä	71	1 776	878	2 654	1	265	2 991
Nurmijärvi	20	3 782	1 907	5 689	–	820	6 529
Pornainen - Borgnäs	84	539	280	819	–	–	903
Sipoo - Sibbo	–	1 942	926	2 868	–	340	3 208
Tuusula - Tusby	88	3 333	1 728	5 061	–	653	5 802
Vihti - Vichtis	–	2 290	1 235	3 525	–	498	4 023
Helsingin seutu Helsingfors- regionen	2 057	85 981	47 577	133 558	580	33 221	169 416
Tampere - Tammerfors	151	11 312	6 471	17 783	105	5 799	23 838
Turku - Åbo	222	9 348	5 198	14 546	60	4 336	19 164
Oulu - Uleåborg	147	8 273	4 407	12 680	114	3 916	16 857
Koko maa - Hela landet	12 925	357 403	199 067	556 470	1 294	115 253	685 942

Lähde: Tilastokeskus.

Källa: Statistikcentralen.

7.8 Aikuislukioiden oppilasmäärät 20.9.2008 • Antal elever vid vuxengymnasierna • Number of students at senior high-schools for adults

	Lukion opiskelijat Gymnasie- elever	Peruskoulun oppilaat Grundskol- elever	Aineopiskelijat, lukio ja peruskoulu Ämnesstuderande, gymnasiet och grundskolan	Oppilaat yhteensä Elever totalt
Kaupungin omistamat suomenkieliset Finskspråkiga skolor ägda av staden				
Helsingin aikuislukio	217	–	348	565
Itäkeskuksen aikuislukio	124	95	456	675
Mäkelänrinteen aikuislukio	213	81	703	997
Kaupungin omistamat ruotsinkieliset Svenskspråkiga skolor ägda av staden				
Helsingfors Aftongymnasium	118	–	103	221
Yksityiset aikuis- ja iltaloppikoulut Privata vuxen- och kvällsläroverk				
Eiran aikuislukio	1 239	244	613	2 096
Töölön yhteiskoulun aikuislukio	426	73	854	1 353
Yhteensä - Totalt	2 337	493	3 077	5 907

Lähde: Helsingin kaupungin opetusvirasto.
Källa: Helsingfors stads utbildningsverk.

7.9 Ammatillisen toisen asteen oppilaitosmuotoisen koulutuksen uudet opiskelijat Helsingin seudulla¹ 2007 • Nya studerande vid andra stadiets yrkesläroinrättningar i Helsingforsregionen¹ • New students at secondary level vocational training institutes in the Helsinki Region

	Uudet opiskelijat yhteensä Nya studerande totalt	Näistä naisia Varav kvinnor	Perustutkintoa suorittavat De som studerar för grundläggande examen	Lisätutkintoa suorittavat De som studerar för tillägsexamen
Pääkaupunkiseutu Huvudstadsregionen				
Helsinki - Helsingfors	9 904	5 074	5 460	4 444
Espoo - Esbo	2 390	1 455	2 082	308
Vantaa - Vanda	1 585	638	1 412	173
Kauniainen - Grankulla	1	–	1	–
Muu Helsingin seutu (10 kuntaa) Övriga Helsingforsregionen (10 kommuner)				
	4 891	1 994	3 211	1 680
Helsingin seutu Helsingforsregionen	18 771	9 161	12 166	6 605

¹Ei sisällä oppisopimuskoulutusta. - Exkl. läroavtalselever.

Lähde: Tilastokeskus.
Källa: Statistikcentralen.

7.10 Ammatillisten toisen asteen oppilaitosmuotoisten koulutuksen opiskelijat Helsingin seudulla ja koko maassa¹ 2007 • Studerande vid andra stadiets yrkesläroinrättningar i Helsingforsregionen¹ • Students at secondary level vocational training institutes in the Helsinki Region

	Ammatti-oppilaitoksia ² Yrkesläroanstalter ²	Opiskelijoita yhteensä Studerande totalt	Opiskelijat - Studerande	
			Ammatillinen peruskoulutus Grundläggande yrkesutbildning	Ammatillinen lisäkoulutus Yrkesinriktad tilläggsutbildning
Pääkaupunkiseutu				
Huvudstadsregionen	59	31 611	22 634	8 977
Helsinki - Helsingfors	35	22 228	14 187	8 041
Espoo - Esbo	14	5 526	4 904	622
Vantaa - Vanda	9	3 856	3 542	314
Kauniainen - Grankulla	1	1	1	-
Muu Helsingin seutu (10 kuntaa)				
Övriga Helsingforsregionen (10 kommuner)	-	10 509	7 821	2 688
Helsingin seutu				
Helsingforsregionen	-	42 120	30 455	11 665
Koko maa - Hela landet	-	203 184	157 975	45 209

¹Ei sisällä oppisopimuskoulutusta. - Exkl. läroavtalselever.

²Toisen asteen ammatillista koulutusta antavia yksiköitä. - Enheter som ger yrkesutbildning på andra stadiet (dvs. sekundärstadiet)

Lähde: Tilastokeskus.

Källa: Statistikcentralen.

7.11 Toisen asteen oppilaitosmuotoinen ammatillinen koulutus ja lisäkoulutus koulutuksen sijainnin mukaan¹ 2007 • Andra stadiets yrkesutbildning och tilläggsutbildning vid läroinrättningar i olika delar av Helsingforsregionen¹ • Secondary level vocational training and additional training at institutes in various parts of the Helsinki Region

	Kaikki oppilaitosmuotoinen koulutus All undervisning vid läroinrättning			Ammatillinen lisäkoulutus ² Yrkesinriktad tilläggsutbildning ²		
	Uudet opiskelijat Nya studerande	Opiskelijat Studerande	Tutkinnon suorittaneet Avlagt examen	Uudet opiskelijat Nya studerande	Opiskelijat Studerande	Tutkinnon suorittaneet Avlagt examen
Pääkaupunkiseutu - Huvudstadsregionen	13 880	31 611	6 762	4 925	8 977	1 845
Helsinki - Helsingfors	9 904	22 228	4 725	4 444	8 041	1 576
Espoo - Esbo	2 390	5 526	1 215	308	622	188
Vantaa - Vanda	1 585	3 856	822	173	314	81
Kauniainen - Grankulla	1	1	-	-	-	-
Muu Helsingin seutu						
Övriga Helsingforsregionen	4 891	10 509	2 513	1 680	2 688	613
Helsingin seutu						
Helsingforsregionen	18 771	42 120	9 275	6 605	11 665	2 458
Koko maa - Hela landet	86 087	203 184	50 916	23 085	45 209	11 625
	Osuus koko maasta, % - Andel av hela landets respektive studerande, %					
Helsinki - Helsingfors	11,5	10,9	9,3	19,3	17,8	13,6
Pääkaupunkiseutu - Huvudstadsregionen	16,1	15,6	13,3	21,3	19,9	15,9
Helsingin seutu - Helsingfors regionen	21,8	20,7	18,2	28,6	25,8	21,1

¹Ei sisällä oppisopimuskoulutusta. - Exkl. läroavtalselever.

²Ammatillinen lisäkoulutus = Ammatti- ja erikoisammattitutkintoon valmistava koulutus. - Yrkesinriktad tilläggsutbildning = Undervisning förbereder för yrkes- eller specialyrkesexamen.

Lähde: Tilastokeskus.

Källa: Statistikcentralen.

7.12 Toisen asteen oppilaitosmuotoisen ammatillisen koulutuksen uudet opiskelijat, opiskelijat ja tutkinnon suorittaneet opintoaloittain Helsingissä ja pääkaupunkiseudulla¹ 2007 • Nya studerande, studerande och utexaminerade vid andra stadiets yrkesläroinrättningar undervisningsgrenvis i Helsingfors och Huvudstadsregionen¹ • New students, students and graduates in various educational branches at secondary level vocational training institutes in Helsinki and the Helsinki Metropolitan Area

	Helsinki - Helsingfors			Pääkaupunkiseutu - Huvudstadsregionen		
	Uudet opiskelijat Nya studerande	Opiskelijat Studerane	Tutkinnon suorittaneet Avlagt examen	Uudet opiskelijat Nya studerande	Opiskelijat Studerande	Tutkinnon suorittaneet Avlagt examen
Koulutusalat yhteensä - Utbildningsgrenen totalt	9 904	22 228	4 809	13 879	31 610	6 757
Humanistinen ja kasvatustieteiden ala - Humaniora och pedagogik	23	65	20	39	105	32
Vapaa-aika ja nuorisotyö - Fritid och ungdomsverksamhet	1	27	9	17	67	21
Muu hum. ja kasv.alan koulutus - Övrigt humaniora och pedagogik	22	38	11	22	38	11
Kulttuuriala - Kultur	354	988	216	653	1 682	335
Käsi- ja taideteollisuus - Hantverk och kontindustri	7	21	2	220	477	66
Viestintä ja informaatiotieteet - Medelkultur och information	236	700	144	314	914	195
Teatteri ja tanssi - Teater och dans	46	82	27	46	82	27
Musiikki - Musik	65	185	43	73	209	47
Yhteiskuntatieteiden, liiketalouden ja hallinnon ala						
Samhälle, företagsekonomi och administration	2 346	5 536	1 475	3 159	7 395	1 900
Liiketalous ja kauppa						
Företagsekonomi och handel	2 346	5 536	1 475	3 159	7 395	1 900
Luonnontieteiden ala - Naturvetenskap	400	1 113	232	514	1 439	310
Tietojenkäsittely - Databehandling	400	1 113	232	514	1 439	310
Tekniikan ja liikenteen ala - Teknik och kommunikation	4 197	8 152	1 311	5 441	11 212	1 873
Arkkitehtuuri ja rakentaminen - Arkitektur och byggande	573	1 371	316	777	1 869	392
Kone-, metalli- ja energiatekniikka - Maskin-, metall- och energiteknik	247	480	54	375	807	113
Sähkö- ja automaatiotekniikka - El- och automationsteknik	450	1 198	227	724	1 966	361
Tieto- ja tietoliikennetekniikka - Data- och datakommunikationsteknik	57	112	7	59	124	7
Graafinen ja viestintätekniikka - Grafisk teknik, mediateknik	172	380	101	172	398	121
Elintarvikeala ja biotekniikka - Livsmedel och bioteknik	99	218	70	162	372	100
Prosessi-, kemian- ja materiaalitekniikka						
Process-, kemi- och materialteknik	326	855	158	363	936	170
Tekstiili- ja vaatetustekniikka - Textil och beklädnad	182	385	91	188	404	92
Ajoneuvo- ja kuljetustekniikka - Fordons- och transportteknik	363	899	145	816	1 849	333
Muu tekniikan ja liikenteen alan koulutus						
Övrigt teknik och kommunikation	1 728	2 254	142	1 805	2 487	184
Luonnonvara- ja ympäristöala - Naturbruk och miljö	55	96	20	93	158	41
Muu luonnonvara- ja ympäristöala - Övrigt naturbruk och miljö	55	96	20	93	158	41
Sosiaali-, terveys- ja liikunta-ala - Social- och hälsosektorn, idrott	1 616	4 286	1 107	2 438	6 111	1 438
Sosiaaliala - Socialsektorn	114	247	77	148	306	100
Terveysala - Hälsosektorn	18	29	8	18	29	8
Sosiaali- ja terveysala (alojen yhteiset ohjelmat)						
Gemensamma program för social- och hälsosektorn	955	2 648	622	1 535	3 970	832
Hammaslääketiede ja muu hammashuolto						
Odontologi och tandvård	24	59	8	24	59	8
Kuntoutus ja liikunta - Rehabilitering och idrott	40	104	82	67	172	96
Tekniset terveyspalvelut - Teknisk hälsoservice	86	174	48	86	182	53
Farmasia ja muu lääkehuolto - Farmaci och annan läkemedelsförsörjning	37	137	41	37	137	41
Kauneudenhoitoala - Skönhetsvård	342	888	221	523	1 256	300
Matkailu-, ravitsemis- ja talousala - Turism, kosthäll och hushållning	913	1 992	407	1 462	3 428	703
Matkailuala - Turism	93	189	47	216	526	121
Majoitus- ja ravitsemisala - Inkvartering och kosthäll	707	1 615	313	1 084	2 590	515
Kotitalous- ja kuluttajapalvelut - Huslig ekonomi och konsumentservice	72	116	39	86	165	47
Puhdistuspalvelut - Rengöringsservice	41	72	8	76	147	20
Muu koulutus - Övrig utbildning	-	-	21	80	80	125
Palo- ja pelastusala - Brand- och räddningsbranschen	-	-	21	-	-	21
Polisiala - Polisutbildning	-	-	-	-	-	25
Vankeinhoito - Fångvård	-	-	-	80	80	79

¹Ei sisällä oppisopimuskoulutusta. - Exkl. läroavtalselever.

Lähde: Tilastokeskus.
Källa: Statistikcentralen.

7.13 Pääkaupunkiseudun ammattikorkeakoulujen opiskelijat ja tutkinnon suorittaneet ammattikorkeakoulun ja koulutusalan mukaan 2007 • Studerande och examina vid yrkeshögskolorna enligt skola och branch • Students and degrees at vocational universities, by establishment and sector

	Kaikki tutkintoon johtavat koulutukset Samtliga utbildningar för examen				Nuorten koulutus Utbildning för unga	
	Opiskelijat - Studerande		Tutkinnon suorittaneet Avlagt examen		Opiskelijat Studerande	Tutkinnon suorittaneet Avlagt examen
	Amk-tutkinto Yhs-examen	Ylempi amk-tutkinto Högre yhs-examen	Amk-tutkinto Yhs-examen	Ylempi amk-tutkinto Högre yhs-examen		
Pääkaupunkiseutu yhteensä - Huvudstadsregionen totalt						
Koulutusala yhteensä - Utbildningsgrenen totalt	29 667	913	4 623	103	24 514	3 665
Humanistinen ja kasvatustieteiden ala - Humaniora och pedagogik	102	20	25	–	84	24
Kulttuuriala - Kultur	2 615	50	379	–	2 182	278
Yhteiskuntatieteiden, liiketalouden ja hallinnon ala						
Samhälle, företagsekonomi och administration	7 771	326	1 225	32	6 022	922
Luonnontieteiden ala - Naturvetenskaper	2 093	65	255	3	1 559	170
Tekniikan ja liikenteen ala - Teknik och kommunikation	7 552	101	848	16	6 489	689
Luonnonvara- ja ympäristöala - Naturbruk och miljö	82	–	8	–	82	8
Sosiaali-, terveys- ja liikunta-ala						
Social- och hälsosektorn, idrott	7 470	249	1 626	47	6 537	1 369
Matkailu-, ravitsemis- ja talousala						
Turism, kosthäll och hushållning	1 982	102	257	5	1 559	205
Muu koulutus - Övrig utbildning	–	–	–	–	–	–
Ammattikorkeakoulut - Yrkeshögskolor						
Arcada-Nylands svenska yrkeshögskola	2 149	11	332	–	2 107	328
Diakonia-ammattikorkeakoulu						
Diakoniyrkeshögskolan (DIAK)	1 136	38	245	2	909	172
Helsingin ammattikorkeakoulu - Helsingfors yrkeshögskola	8 859	203	1 434	46	7 750	1 180
Humanistinen ammattikorkeakoulu						
Temporär humanistisk yrkeshögskola	227	20	47	–	173	38
Haaga Instituutin ammattikorkeakoulu						
Yrkeshögskolan vid Hagainstitutet	7 848	301	1 044	33	5 654	766
EVTEK-ammattikorkeakoulu - EVTEK-yrkeshögskola	4 972	156	707	4	3 835	468
Yrkeshögskolan Sydväst - Sydväst ammattikorkeakoulu	227	–	46	–	220	43
Laurea-ammattikorkeakoulu - Yrkeshögskola Laurea	4 249	184	768	18	3 866	670
Helsinki - Helsingfors						
Koulutusalat yhteensä - Utbildningsgrenen totalt	19 945	567	3 052	81	16 355	2 443
Humanistinen ja kasvatustieteiden ala - Humaniora och pedagogik	99	20	20	–	81	20
Kulttuuriala - Kultur	1 710	32	214	–	1 458	167
Yhteiskuntatieteiden, liiketalouden ja hallinnon ala						
Samhälle, företagsekonomi och administration	5 254	184	780	26	4 030	602
Luonnontieteiden ala - Naturvetenskaper	1 616	49	190	3	1 097	120
Tekniikan ja liikenteen ala - Teknik och kommunikation	4 290	41	448	14	3 879	397
Sosiaali-, terveys- ja liikunta-ala - Social- och hälsosektorn, idrott	5 408	173	1 222	34	4 657	1 002
Matkailu-, ravitsemis- ja talousala - Turism, kosthäll och hushållning	1 568	68	178	4	1 153	135
Ammattikorkeakoulut - Yrkeshögskolor						
Arcada-Nylands svenska yrkeshögskola	2 149	11	332	–	2 107	328
Diakonia-ammattikorkeakoulu						
Diakoniyrkeshögskolan (DIAK)	990	32	222	2	763	149
Helsingin ammattikorkeakoulu - Helsingfors yrkeshögskola	8 859	203	1 434	46	7 750	1 180
Humanistinen ammattikorkeakoulu						
Temporär humanistisk yrkeshögskola	99	20	20	–	81	20
Haaga Instituutin ammattikorkeakoulu						
Yrkeshögskolan vid Hagainstitutet	7 848	301	1 044	33	5 654	766
Espoo - Esbo						
Koulutusalat yhteensä - Utbildningsgrenen totalt	5 437	195	827	15	4 648	676
Humanistinen ja kasvatustieteiden ala - Humaniora och pedagogik	3	–	5	–	3	4
Kulttuuriala - Kultur	21	–	11	–	21	11
Yhteiskuntatieteiden, liiketalouden ja hallinnon ala						
Samhälle, företagsekonomi och administration	1 341	64	231	4	1 156	192
Luonnontieteiden ala - Naturvetenskaper	477	16	65	–	462	50
Tekniikan ja liikenteen ala - Teknik och kommunikation	2 237	41	261	2	1 737	188
Luonnonvara- ja ympäristöala - Naturbruk och miljö	82	–	8	–	82	8
Sosiaali-, terveys- ja liikunta-ala						
Social- och hälsosektorn, idrott	862	40	167	8	781	153
Matkailu-, ravitsemis- ja talousala						
Turism, kosthäll och hushållning	414	34	79	1	406	70

	Kaikki tutkintoon johtavat koulutukset Samtliga utbildningar för examen				Nuorten koulutus Utbildning för unga	
	Opiskelijat - Studerande		Tutkinnon suorittaneet Avlagt examen		Opiskelijat Studerande	Tutkinnon suorittaneet Avlagt examen
	Amk-tutkinto Yhs-examen	Ylempi amk-tutkinto Högre yhs-examen	Amk-tutkinto Yhs-examen	Ylempi amk-tutkinto Högre yhs-examen		
Ammattikorkeakoulut - Yrkeshögskola						
EVTEK-ammattikorkeakoulu - EVTEK-yrkeshögskola	2 237	41	261	2	1 737	188
Yrkeshögskolan Sydväst - Sydväst ammattikorkeakoulu	227	–	46	–	220	43
Laurea-ammattikorkeakoulu - Yrkeshögskola Laurea	2 973	154	520	13	2 691	445
Vantaa - Vanda						
Koulutusalat yhteensä - Utbildningsgrenen totalt	4 011	145	694	7	3 273	505
Kulttuuriala - Kultur	756	18	127	–	611	82
Yhteiskuntatieteiden, liiketalouden ja hallinnon ala						
Samhälle, företagsekonomi och administration	1 176	78	214	2	836	128
Tekniikan ja liikenteen ala - Teknik och kommunikation	1 025	19	139	–	873	104
Sosiaali-, terveys- ja liikunta-ala						
Social- och hälsosektorn, idrott	1 054	30	214	5	953	191
Ammattikorkeakoulut - Yrkeshögskola						
EVTEK-ammattikorkeakoulu						
EVTEK-yrkeshögskola	2 735	115	446	2	2 098	280
Laurea-ammattikorkeakoulu						
Yrkeshögskola Laurea	1 276	30	248	5	1 175	225
Kauniainen - Grankulla						
Koulutusalat yhteensä - Utbildningsgrenen totalt	274	6	50	–	238	41
Kulttuuriala - Kultur	128	–	27	–	92	18
Sosiaali-, terveys- ja liikunta-ala						
Social- och hälsosektorn, idrott	146	6	23	–	146	23
Ammattikorkeakoulut - Yrkeshögskola						
Diakonia-ammattikorkeakoulu						
Diakoniyrkeshögskolan (DIAK)	146	6	23	–	146	23
Humanistinen ammattikorkeakoulu						
Temporär humanistisk yrkeshögskola	128	–	27	–	92	18

Huom. Lukumäärät koulutuksen sijainnin mukaan, sisältää vain Helsingissä, Vantaalla, Espoossa ja KauniAISissa sijaitseissa koulutusyksiköissä tapahtuvan koulutuksen. - Anm. Antalen anges enligt utbildningens läge och inbegriper endast utbildning given vid utbildningsheter belägna i Helsingfors, Vanda, Esbo och Grankulla.

Lähde: Tilastokeskus.

Källa: Statistikcentralen.

7.14 Yliopistojen opiskelijat 2007–2008 ja suoritettut tutkinnot 2008 Högskolestuderande och avlagda examina • Students and degrees

	Opiskelijoita Studerande				Suoritettuja tutkintoja 2008 Avlagda examina 2008	
	Uudet Nya		Kaikki Samtliga		Ylemmät ja alemmat tutkinnot Högre och lägre examina	Tieteelliset jatko- tutkinnot ² Vetenskap- liga examina ²
	2007	2008	2007	2008		
Helsingin yliopisto - Helsingfors universitet	3 610	3 596	38 365	35 216	8 346	596
Teknillinen korkeakoulu ¹ Tekniska högskolan ¹	1 415	1 319	14 535	14 282	1 133	207
Helsingin kauppakorkeakoulu Helsingfors handelshögskola	498	543	4 274	3 183	1 664	25
Svenska handelshögskolan	367	332	2 465	2 127	631	14
Sibelius-Akatemia - Sibelius-Akademien	165	163	1 475	1 259	532	16
Taideteollinen korkeakoulu Konstindustriella högskolan	271	272	1 900	1 931	340	9
Teatterikorkeakoulu - Teaterhögskolan	46	76	425	388	186	2
Kuvataideakatemia - Bildkonstakademien	43	43	272	246	123	–

¹Sijaitsee Espoossa. - Belägen i Esbo.

²Tohtori- ja lisensiaattitutkinnot. - Doctors- och licentiatexamen.

Lähde: Opetusministeriö, KOTA-tietokanta.

Källa: Undervisningsministeriets databas KOTA.

7.15 Yliopistokoulutuksen opiskelijat ja tutkinnon suorittaneet pääkaupunkiseudulla vuonna 2007 • Studerande och utexaminerade vid högskolor i Huvudstadsregionen • Students and graduates at universities in the Helsinki Metropolitan Area

	Uudet opiskelijat Nya studerande Alemmat ja ylemmät korkeakoulu- tutkinnot Högre och lägre högskolenivån	Opiskelijat - Studerande			Tutkinnon suorittaneet - Avlagt examen		
		Yhteensä Totalt	Alemmat ja ylemmät korkeakoulu- tutkinnot Lägre och högre högskolenivån	Jatko- tutkinnot Fort- sättnings- examina	Koulutusaste yhteensä Utbildnings- nivån sammen- lagt	Alemmat ja ylemmät korkeakoulu- tutkinnot Lägre och högre högskolenivån	Jatko- tutkinnot Fort- sättnings- examina
Pääkaupunkiseutu - Huvudstadsregionen							
Koulutusala yhteensä - Utbildningsgrenen totalt	6 115	62 047	53 307	8 740	7 771	6 900	871
Humanistinen ja kasvatustieteiden ala - Humaniora och pedagogik	1 155	12 343	10 786	1 557	1 735	1 620	115
Kulttuuriala - Kultur	712	7 070	6 179	891	1 071	1 030	41
Yhteiskuntatieteiden, liiketalouden ja hallinnon ala							
Samhälle, företagsekonomi och administration	1 257	12 161	10 684	1 477	1 508	1 395	113
Luonnontieteiden ala - Naturvetenskaper	912	8 635	7 518	1 117	1 091	884	207
Tekniikan ja liikenteen ala - Teknik och kommunikation	1 523	15 460	12 859	2 601	1 389	1 150	239
Luonnonvara- ja ympäristöala							
Naturbruk och miljö	248	2 323	1 923	400	213	171	42
Sosiaali-, terveys- ja liikunta-ala							
Social- och hälsosektorn, idrott	297	3 916	3 247	669	748	634	114
Matkailu-, ravitsemis- ja talousala							
Turism, kosthåll och hushållning	11	139	111	28	16	16	-
Helsingin yliopisto - Helsingfors universitet	3 519	37 602	32 244	5 358	5 035	4 450	585
Åbo Akademi	14	40	40	-	27	27	-
Teknillinen korkeakoulu - Tekniska högskolan	1 403	14 516	11 997	2 519	1 295	1 066	229
Helsingin kauppakorkeakoulu							
Helsingfors handelshögskola	409	4 012	3 676	336	564	531	33
Svenska handelshögskolan	274	1 946	1 814	132	185	176	9
Kuopion yliopisto - Kuopio universitet	-	29	29	-	4	4	-
Sibeliuksen Akatemia - Sibelius-Akademien	153	1 363	1 239	124	211	205	6
Taideteollinen korkeakoulu							
Konstindustriella högskolan	254	1 842	1 641	201	313	305	8
Teatterikorkeakoulu - Teaterhögskolan	46	425	378	47	90	89	1
Kuvataideakatemia - Bildkonstakademien	43	272	249	23	47	47	-
Helsinki - Helsingfors							
Koulutusala yhteensä - Utbildningsgrenen totalt	4 712	47 531	41 310	6 221	6 476	5 834	642
Humanistinen ja kasvatustieteiden ala - Humaniora och pedagogik	1 155	12 343	10 786	1 557	1 735	1 620	115
Kulttuuriala - Kultur	712	7 070	6 179	891	1 071	1 030	41
Yhteiskuntatieteiden, liiketalouden ja hallinnon ala							
Samhälle, företagsekonomi och administration	1 257	12 161	10 684	1 477	1 508	1 395	113
Luonnontieteiden ala - Naturvetenskaper	912	8 635	7 518	1 117	1 091	884	207
Tekniikan ja liikenteen ala - Teknik och kommunikation	120	944	862	82	94	84	10
Luonnonvara- ja ympäristöala - Naturbruk och miljö	248	2 323	1 923	400	213	171	42
Sosiaali-, terveys- ja liikunta-ala							
Social- och hälsosektorn, idrott	297	3 916	3 247	669	748	634	114
Matkailu-, ravitsemis- ja talousala							
Turism, kosthåll och hushållning	11	139	111	28	16	16	-
Helsingin yliopisto - Helsingfors universitet	3 519	37 602	32 244	5 358	5 035	4 450	585
Åbo Akademi	14	40	40	-	27	27	-
Teknillinen korkeakoulu - Tekniska högskolan	409	4 012	3 676	336	564	531	33
Helsingin kauppakorkeakoulu							
Helsingfors handelshögskola	274	1 946	1 814	132	185	176	9
Svenska handelshögskolan	0	29	29	-	4	4	-
Kuopion yliopisto - Kuopio universitet	153	1 363	1 239	124	211	205	6
Sibeliuksen Akatemia - Sibelius-Akademien	254	1 842	1 641	201	313	305	8
Taideteollinen korkeakoulu							
Konstindustriella högskolan	46	425	378	47	90	89	1
Teatterikorkeakoulu - Teaterhögskolan							
Kuvataideakatemia - Bildkonstakademien	43	272	249	23	47	47	-

Huom. Alemmat ja ylemmät korkeakoulututkinnot sisältävät myös lääkäreiden erikoistumiskoulutuksen. Jatkotutkinnon sisältävät lisensiaatti- ja tohtorintutkinnot. Lukumäärät koulutuksen sijainnin mukaan, sisältää vain Helsingissä, Vantaalla, Espoossa ja Kauniaisissa sijaitsevilla koulutusyksiköissä tapahtuvan koulutuksen.

Anm. Lägre och högre högskolexamina inbegriper även specialiseringsutbildningen för läkare. Licentiat- resp. doktorsexamina ingår i "fortsättningsexamina". Antalen anges enligt utbildningens läge och inbegriper endast utbildning given vid utbildningsenheter belägna i Helsingfors, Vanda, Esbo och Grankulla.

Lähde: Tilastokeskus.

Källa: Statistikcentralen.

7.16 Opiskelijat eri koulutuksissa Helsingissä 1999–2008 • Studerande vid olika slags utbildningar i Helsingfors • Students at various kinds of education in Helsinki

	Peruskoulujen perusopetus Basundervisning i grundskolorna	Lukiokoulutus Gymnasie- utbildning	Ammatillinen koulutus Yrkesinriktad utbildning	Ammattikorkea- koulutus Yrkeshögskole- utbildning	Yliopistokoulutus Universitets- utbildning
1999	48 861	17 464	16 176	14 730	44 179
2000	49 591	17 411	16 492	16 889	45 439
2001	50 059	17 340	17 860	16 884	45 934
2002	50 672	16 638	18 184	17 916	45 537
2003	50 569	16 524	19 498	18 308	46 276
2004	50 219	16 705	26 771	19 472	47 307
2005	49 485	16 408	30 406	19 573	47 449
2006	48 782	17 110	33 280	20 262	47 974
2007	47 737	16 909	35 027	20 512	47 531

Lähde: Tilastokeskus.

Källa: Statistikcentralen.

7.17 Kansalaisopistot 1995–2007 • Medborgarinstituten • Adult education centres

	1995	2000	2004	2005	2006	2007
Suomenkielinen työväenopisto						
Finska arbetarinstituten						
Toimintapisteitä - Verksamhetsställen	73	96	77	78	77	72
Koulutuksien määrä - Antal utbildningar	3 640	4 489	4 642	4 714	4 861	4 852
Opettajien antamat opetustunnit						
Lärarnas undervisningstimmar	85 876	105 676	97 083	94 617	95 372	99 590
Osallistumisia ¹ - Deltagande ¹	59 576	75 274	73 874	70 700	73 175	73 377
naisia - kvinnor	47 533	60 878	59 093	55 206	57 053	57 602
miehiä - män	12 043	14 396	14 781	15 494	16 122	15 775
Ruotsinkielinen työväenopisto						
Svenska arbetarinstituten						
Toimintapisteitä - Verksamhetsställen	2	2	2	2	2	2
Koulutuksien määrä - Antal utbildningar	812	1 061	985	969	987	1 030
Opettajien antamat opetustunnit						
Lärarnas undervisningstimmar	18 018	22 258	19 993	19 549	20 198	21 538
Osallistumisia ¹ - Deltagande ¹	12 196	15 126	14 680	13 975	14 292	15 116
naisia - kvinnor	9 915	12 852	11 710	11 239	11 442	12 005
miehiä - män	2 281	2 274	2 970	2 736	2 850	3 111
Kansalaisopistot² - Medborgarinstituten²						
Koulutuksien määrä - Antal utbildningar	2 101	1 459	1 608	1 705	1 691	1 713
Opettajien antamat opetustunnit						
Lärarnas undervisningstimmar	53 975	39 026	48 856	51 194	52 149	53 663
Osallistumisia ¹ - Deltagande ¹	29 543	17 940	21 384	20 469	22 476	24 337
naisia - kvinnor	24 215	15 428	16 883	15 750	18 078	19 629
miehiä - män	5 328	2 512	4 501	4 719	4 398	4 708

¹Osallistumisien määrä ei tarkoita samaa kuin henkilöiden määrä, sillä sama henkilö voi osallistua vuoden aikana useammalle kuin yhdelle kurssille. - Antal deltagande dvs. deltagare är inte samma sak som antalet personer, därför att samma person kan delta i flera kurser samma år.

²Kansalaisopistot ovat Helsingin aikuisopisto, Kalliolan kansalaisopisto (ent. Kalliolan vapaaopisto) ja Toimelan vapaaopisto. - Medborgarinstituten är Helsingin aikuisopisto, Kalliolan kansalaisopisto (f.d. Kalliolan vapaaopisto) och Toimelan vapaaopisto.

Lähde: Tilastokeskus.

Källa: Statistikcentralen.

7.18 Helsingin kaupungin opetustoimen henkilöstö ja talous 2005–2008 • Helsingfors stads utbildningsväsendes anställda och ekonomi • Personnel and economy of Helsinki City's educational authority

	2005	2006	2007	2008
Opetustoimen päätoiminen henkilöstö				
Anställda i huvudsyssla				
Peruskoulujen ja lukioiden opettajat/rehitorit Lärare/rektorer vid grundskolor och gymnasier	3 996	3 992	4 008	4 011
Ammatillisten oppilaitosten opettajat/rehitorit Lärare/rektorer vid yrkesläroanstalter	594	600	632	660
Peruskoulujen ja lukioiden muu ja viraston hallinnon henkilökunta Övrig personal vid grundskolor och gymnasier jämte förvaltningspersonal vid ämbetsverket	1 192	1 069	1 069	1 092
Ammatillisten oppilaitosten ja pajojen muu henkilöstö Övrig personal vid yrkesläroanstalter och verkstäder	101	108	106	99
Tilikauden toimintakate ja tulos, milj.euro				
Räkenskapsperiodens verksamhetsbidrag och resultat, milj.euro				
Tilikauden toimintakate, milj.euro Räkenskapsperiodens verksamhetsbidrag, milj.euro	-400,9	-411,3	-428,3	-454,6
Tilikauden tulos - Räkenskapsperiodens resultat, milj.euro	-414,0	-423,9	-441,7	-467,8
Oppilaskohtaiset kustannukset, nettomenot, euro				
Kostnader per elev, nettoutgifter, euro				
Suomenkieliset yleissivistävät koulut				
Finskspråkiga allmänbildande skolor				
esi- ja perusopetus - för- och grundundervisning	6 851	7 131	7 500	8 103
lukiokoulutus - gymnasieutbildning	5 386	5 635	5 910	6 218
aikuiskoulutus - vuxenutbildning	4 563	5 271	6 646	6 884
Ruotsinkieliset yleissivistävät koulut				
esi- ja perusopetus - för- och grundundervisning				
lukiokoulutus - gymnasieutbildning	7 369	7 503	8 041	8 643
aikuiskoulutus - vuxengymnasieutbildning	6 000	6 361	6 483	6 713
	4 997	5 081	7 051	4 844

Lähde: Helsingin kaupungin opetusvirasto.

Källa: Helsingfors stads utbildningsverk.

8. Kulttuuri ja vapaa-aika • Kultur och fritid Culture and leisure

Kulttuuri ja vapaa-aika

Kulttuurin määritelmät vaihtelevat laajasta antropologisesta kulttuurin näkemyksestä suppeisiin, kuhunkin käyttötarkoitukseen soveltuvaan, tai jopa elitistiseen käsitteeseen. Kirjattuna löytyy useita satoja kulttuurin määritelmiä.

Kulttuuritilastoinnin kehittämis- ja harmonisointityötä tehdään Euroopan unionin piirissä. Työn pohjana EU:ssa on ollut Unescon vuonna 1986 hyväksymä kehikko, joka on jaettu seuraaviin "kategorioihin": kulttuuriperintö, painotuotteet ja kirjallisuus, musiikki ja esittävät taiteet, kuvataiteet, audiovisuaaliset mediat (elokuva, valokuva ja video sekä radio ja televisio), ns. sosiokulttuuriset toiminnot (mm. järjestöt, yhteisöt ja perhe-elämä) urheilu ja pelit sekä ympäristö ja luonto. Näitä tarkastellaan erilaisten "funktioiden" näkökulmasta (luominen/tuotanto, jakelu/välitys, vastaanotto/kulutus, säilyttäminen/tallentaminen sekä osallistuminen).

Tässä luvussa tarkastellaan eräiden Helsingissä sijaitsevien kulttuuripalveluiden ja vapaa-ajan toimintojen tarjontaa ja käyttöä.

Kulttuuria koskevaa tilastotietoa on saatavissa kolmella kielellä:

Kulttuuri ja taide Helsingissä. Tilastoja 2005:3.

Konst och kultur I Helsingfors. Statistik 2005:4.

Arts and culture in Helsinki. City of Helsinki Urban Facts. Statistics 2004:15.

Review of Arts and Culture in Helsinki. City of Helsinki Urban Facts. Statistics 2008:30.

Kultur och fritid

Definitionerna på kultur varierar allt mellan ett vidsträckt antropologisk synsätt och ett begränsat och för ändamålet anpassat, eller rentav elitistisk begrepp. Det finns flera hundra antecknade definitioner på kultur.

Inom Europeiska Unionen arbetas det på att utveckla och harmonisera kulturstatistiken. Arbetet utgår från de ramar som Unesco godkände år 1986, vilka omfattar följande kategorier: kulturarvet, tryckalster och litteratur, musik och framförande konst, bildkonst, audiovisuella media (film, foto, video, radio, TV), s.k. sociokulturella funktioner (bl.a. föreningar, sammanslutningar och familjeliv), idrott och spel samt miljö och natur. Dessa granskas ur olika funktioners synvinkel (skapande/produktion, distribution/förmedling, mottagning/konsumtion, uppehållande/utövande samt deltagande).

Föreliggande kapitel handlar om utbudet och nyttjandet av vissa kulturtjänster och fritidssysslor i Helsingfors.

Statistik om kultur finns på tre språk:

Kulttuuri ja taide Helsingissä. Tilastoja 2005:3. Konst och kultur I Helsingfors. Statistik 2005:4.

Arts and culture in Helsinki. City of Helsinki Urban Facts. Statistics 2004:15.

Review of Arts and Culture in Helsinki. City of Helsinki Urban Facts. Statistics 2008:30.

Kaupunginkirjaston kokonaislainaus 1990–2008
Stadsbibliotekets totala utlåning
 Total loans from the City Library

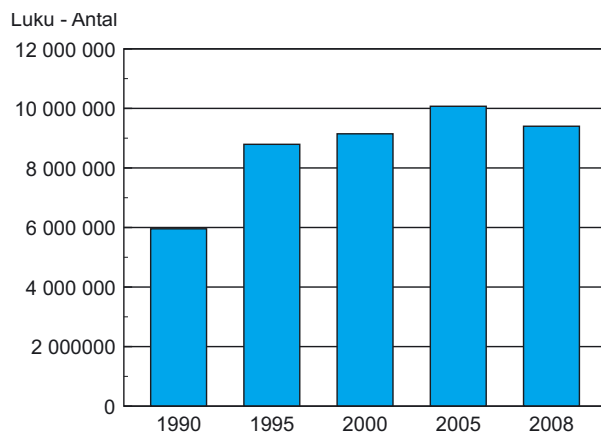

Lähde: Kaupunginkirjasto.
 Källa: Stadsbiblioteket

Rekisteröidyt television käyttöilmoitukset 1 000 asukasta kohti 31.12.2007 ja 31.12.2008
Registrerade anmälningar om ibruktagande av televisionsapparater per 1 000 invånare
 Reported number of television sets taken into use per 1 000 inhabitants

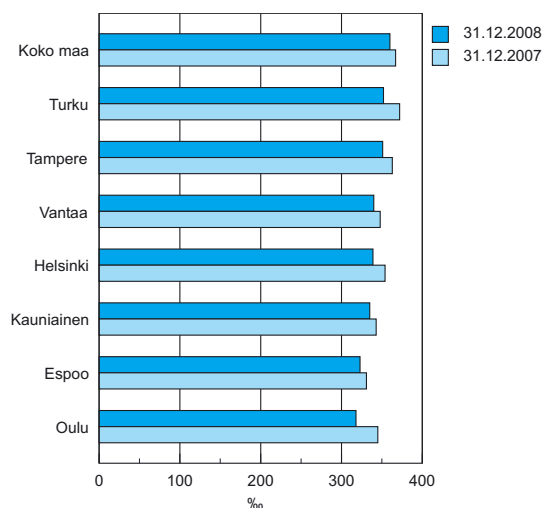

Lähde: Telehallintokeskus.
 Källa: Teleförvaltningscentralen

8.1 Sinfoniaorkestereiden konsertit 2008 • Symfoniorkestrarnas konserter • Concerts of the symphony orchestras in Helsinki

	Helsingin kaupungin- orkesteri - Helsingfors stadsorkester	Radion sinfonia- orkesteri - Radions symfoniorkester	Suomen Kansallis- ooppera - Finlands Nationalopera	Kuudennen kerroksen orkesteri - Sjätte våningens orkester
Konsertteja - Konserter	72	47	179	9
Kuulijoita - Åhörare	78 213	46 278	206 980	3 536
Sinfoniakonsertit ja vastaavat Symfonikonserter och motsvarande	44	28	4	4
Kuulijoita - Åhörare	61 383	36 370	2 282	1 282
Messut, oratoriot ja vastaavat Mässor, oratorier och motsvarande	–	–	1	2
Kuulijoita - Åhörare	–	–	670	1 972
Kamarimusiikkikonsertit - Kammarmusikkonserter	11	8	–	2
Kuulijoita - Åhörare	846	1 622	–	132
Viihdekonsertit - Underhållningskonserter	6	–	–	–
Kuulijoita - Åhörare	8 270	–	–	–
Lasten konsertit ja koulukonsertit Barn- och skolkonserter	6	5	–	–
Kuulijoita - Åhörare	2 327	3 165	–	–
Ulkoilma- ja ilmaiskonsertit sekä laitospäivä- ja työpaikkakonsertit - Friluftss- och gratiskonserter samt konserter vid inrättningar och arbetsplatser	2	2	–	–
Kuulijoita - Åhörare	2 600	1 900	–	–
Muut konsertit ja tilausesiintymiset Övriga konserter och beställda framträdanden	2	4	–	–
Kuulijoita - Åhörare	1 972	3 221	–	–
Oopperaesitykset - Operaföreställningar	–	–	115	–
Kuulijoita - Åhörare	–	–	140 680	–
Baletti/teatteriesitykset - Balett/teaterföreställningar	–	–	57	–
Kuulijoita - Åhörare	–	–	62 968	–
Vierailukonsertit - Gästspelkonserter	1	–	2	1
Kuulijoita - Åhörare	815	–	380	150

Lähde: Suomen Sinfoniaorkesterit ry.
Källa: Finlands Symfoniorkester rf.

8.2 Teatterit ja ooppera 1980–2008 • Teatrar och opera • Theatres and opera

	1980	1990	1995	2000	2005	2008
Teattereita - Teatrar	18	18	18	110	10	10
Näyttämöitä - scener	14	17	17	17	24	24
Näyttämöiden lukumäärä - Föreställningarnas antal ulkomaisiin ohjelmiin - utländska program	2 608	2 655	3 385	3 403	3 376	3 128
1 000 asukasta kohti - per 1 000 invånare	1 500	1 448	1 749	1 368	1 535	1 502
Myytyjä lippuja - Sällda biljetter	877 448	676 465	687 089	659 032	705 195	712 465
1 000 asukasta kohti - per 1 000 invånare	1 817	1 374	1 309	1 186	1 261	1 236
Ooppera - Opera	1	1	1	1	1	1
Näyttämöiden lukumäärä - Föreställningarnas antal ulkomaisiin ohjelmiin - utländska program	137	235	280	393	418	315
1 000 asukasta kohti - per 1 000 invånare	94	190	218	250	282	175
Myytyjä lippuja - Sällda biljetter	64 836	96 389	256 835	227 115	198 899	216 203
1 000 asukasta kohti - per 1 000 invånare	134	196	489	409	355	375

¹Pl. liikkuvat ammattiteatterit. - Exkl. de ambulerande yrkesteatrarna.

Lähde: Teatterin tiedotuskeskus ry.
Källa: Informationscentralen för teater i Finland.

8.3 Tanssiteattereiden ja -ryhmien esityskerrat ja katsojat 2008 • Dansteatrarna och -gruppernas föreställningar och åskådare • Shows and spectators of dance theatres and dance groups

	Kanta-esitysten lkm Antal uruppföranden	Esityskerrat Antal föreställningar	Myydyt liput Antal sålda biljetter	Vierailuesitysten lkm Antal gästföreställningar	Katsojat yhteensä Åskådare sammanlagt
Suuret teatterit - Stora teatrar	5	118	74 580	8	81 070
Suomen Kansallisbaletti ¹ - Finlands Nationalbalett ¹	3	79	66 663	8	72 907
Helsingin Kt:n Tanssiryhmä - Helsingfors ST:s dansgrupp	2	39	7 917	-	8 163
VOS-tanssiteatterit¹ - VOS-dansteatrar¹	20	417	73 851	115	83 160
Tanssiteatteri Hurjaruuth - Dansteater Hurjaruuth	2	118	30 022	34	32 962
Tanssiteatteri Rollo - Dansteater Rollo	2	89	11 596	34	14 668
Zodiak - Uuden tanssin keskus ²					
Zodiak - Centret för ny dans ²	23	203	13 901	13	21 341
Tero Saarinen Company	1	36	20 850	-	20 850
Vapaat tanssiryhmät yhteensä Fria dansgrupper sammanlagt	45	385	37 978	7	41 325
Yksittäisten koreografien teokset³ Enskilda koreograferns uppsättningar³	84	524	33 640	-	62 802

¹VOS = Teatteri- ja orkesterilain piirissä olevat. - VOS = som berörs av lagen om teatrar och orkestrar.

²Zodiakin lukuihin sisältyy yhteistuotantoja ja vierailuesityksiä eri vapaiden ryhmien kanssa. - Talen för Zodiak inbegriper samproduktioner och gästföreställningar med olika fria grupper.

³Yksittäisten koreografien teosten osalta tiedot koskevat koko maata. - Beträffande de enskilda koreografernas uppsättningar gäller uppgifterna hela landet.

Lähde: Tanssin tiedotuskeskus

Källa: Informationcentret för dans i Finland.

8.4 Kaupunginkirjasto 1990–2008 • Stadsbiblioteket • City library

	1990	1995	2000	2005	2008
Toimipisteitä - Verksamhetsställen	57	57	58	50	50
siitä - därav					
kirjastoautot - bokbussarna	4	2	2	2	2
laitoskirjastot - anstaltsbiblioteken	19	16	17	11	11
Muita toimipaikkoja - Övriga verksamhetsställen	–	–	2	1	1
Kirjoja (sis. nuotit) 31.12.					
Böcker (inkl. noter) 31.12.	2 056 314	2 015 577	1 806 255	1 712 109	1 630 073
suomenkielisiä - på finska	¹ 1 554 826	² 1 561 413	1 389 859	1 318 287	1 251 739
ruotsinkielisiä - på svenska	324 333	234 928	191 128	167 312	151 857
muun kielisiä - på andra språk	177 155	179 464	188 158	190 669	192 469
nuotteja - noter	..	39 772	37 110	35 841	34 008
Äänitteitä - Ljudupptagningar	81 897	137 719	161 141	196 479	215 797
Videoita - Videoband	1 249	19 805	29 404	44 451	41 941
Muuta - Övriga	–	20 402	33 582	9 289	9 686
Tilatut lehdet (vuosikertoja)					
Beställda tidningar och tidskrifter (årgångar)	5 711	5 692	5 949	5 204	5 141
Lainajia - Låntagare	191 950	228 391	243 819	229 931	212 862
1 000 asukasta kohti - per 1 000 invånare	390	435	443	410	369
Kotipalveluasiakkaita - Hemservicekunder	260	351	302	421	
Kirjastokäyntejä - Antal	3 659 168	6 401 776	7 160 113	6 604 849	6 418 060
Virtuaalikäynnit - Virtuella besök	–	–	15 000 000	5 012 505	6 631 318
Aukiolotunnit - Öppethållna timmar	–	94 869	96 911	87 863	92 462
Kokonaislainaus - Total utlåning	5 959 644	8 794 637	9 150 598	10 073 766	9 402 115
asukasta kohti - per invånare	12,1	16,8	16,6	18,0	16,3
lainajaa kohti - per låntagare	31,0	38,5	37,7	43,8	44,2
Pääkirjasto - Huvudbiblioteket	750 451	957 259	1 237 993	864 490	762 106
Kirjastot - Biblioteken	4 775 647	7 360 484	7 484 977	8 865 415	9 398 909
Laitoskirjastot - Anstaltsbiblioteken	220 447	167 044	129 405	65 470	59 331
Kotipalvelu - Hemservice	26 754	50 178	52 817	⁴ 36 491	⁴ 38 468
Kirjastoautot - Bokbussar	179 611	255 780	237 233	241 900	⁵ 239 189
Kaukolainat - Fjärrlån	6 734	3 892	8 173	⁵ 7 833	⁵ 6 873
Lainoista, % - Av lånen, %					
Kirjoja (sis. nuotit) - Böcker (inkl. noter)	³ 93,0	77,6	73,9	71,9	70,7
Nuotteja - Noter	..	2,0	1,3	1,4	1,5
Äänitteitä - Band	5,8	10,8	14,7	16,0	16,7
Videokokoelma, cd-romit, DVD-levykokoelma					
Video, cd-rom, DVD	0,1	6,2	6,7	8,4	9,0
Muuta - Övriga	1,1	3,4	4,7	3,8	3,5
Tietokirjoja - Faktaböcker	30,6	36,5	39,3	39,0	37,2
Kaunokirjoja - Skönlitteratur	69,4	63,5	60,7	61,0	62,8
Aikuisten kirjoja - Böcker för vuxna	68,2	–	71,5	71,9	70,2
Lastenkirjoja - Böcker för barn	31,8	–	28,5	28,1	29,8
Suomenkielisiä kirjoja - Böcker på finska	89,3	89,1	87,7	86,9	86,9
Ruotsinkielisiä kirjoja - Böcker på svenska	6,4	4,8	4,5	4,1	3,8
Muun kielisiä kirjoja - Böcker på övriga språk	4,3	6,1	7,8	9,0	9,3

¹Sisältää nuotit ja keskusvaraston rekisteröimättömän aineiston. - Inkl. noter och det oregistrerade materialet i centrallagret.

²Sisältää keskusvaraston rekisteröimättömän aineiston. - Inkl. det oregistrerade materialet i centrallagret.

³Sisältää nuotit. - Inkl. noter.

⁴Vuonna 2003 kotipalvelun lainojen tilastointitapa muuttui, kotipalvelun omia ja kotipalvelun kokonaislainausta seurataan erikseen. - År 2003 förändrades statistikföringen av hemservicens lån så, att dess egna lån och totalutlåningen följts skilt.

⁵Vuonna 2003 kaukopalvelun lainojen tilastointi muuttui 02/2003 eteenpäin. - Statistikföringen av fjärrlån ändrades fr.o.m. 02/2003.

Lähde: Kaupunginkirjasto.

Källa: Stadsbiblioteket.

8.5 Käynnit museoissa ja Kansallisarkistossa 1980–2008 • Besök i museer och på Riksarkivet

	1980	1990	1995	2000	2005	2008
Kaupungin museot - Stadens museer						
Kaupunginmuseo - Stadsmuseet	32 086	43 266	62 472	79 846	58 579	154 349
Hakasalmen huvila - Villa Hagasund	⁸ 15 217	22 600	15 790	8 752	9 146	12 833
Koulumuseo ¹ - Skolmuseet ¹	–	–	–	6 708	5 075	5 431
Raitioliikennemuseo - Spårvägmuseet	–	–	11 879	14 358	6 297	27 888
Ruiskumestarin talo ¹ - Sprutmästarens gård ¹	8 799	6 936	3 973	4 152	2 619	4 858
Sederholmin talo - Sederholms hus	–	–	18 202	13 587	5 870	33 270
Sofiankatu 4 - Sofiegatan 4	–	–	–	10 908	14 953	46 667
Tuomarinkylän museo ja lastenmuseo	–	–	–	–	–	–
Domarby museum och barnmuseet	8 070	6 813	9 899	13 892	12 002	19 843
Työväenasuntomuseo ¹ - Arbetarbostadsmuseet ¹	–	6 917	2 729	3 019	1 359	–
Voimalamuseo ¹ - Kraftverksmuseet ¹	–	–	–	4 470	1 258	3 559
Helsingin kaupungin taidemuseo ²	–	–	–	–	–	–
Helsingfors stads konstmuseum ²	71 491	50 000	65 842	194 060	111 248	193 792
Kluuvin galleria - Glogalleriet	39 297	..	13 043	7 367	9 996	9 955
Museo - Museet	32 194	..	52 799	39 457	19 703	47 942
Tennispalatsi - Tennispalatset	–	–	–	147 236	81 549	97 784
Valtion museot - Statens museer						
Valtion taidemuseo - Statens konstmuseum	–	–	–	–	–	–
Ateneumin taidemuseo ³ - Konstmuseet Ateneum ³	247 465	48 690	313 129	249 967	207 011	256 650
Nykytaiteen museo, Kiasma ⁴	–	–	–	263 008	176 709	193 858
Museet för nytdiskonst, Kiasma ⁴	–	–	–	–	–	–
Sinebrychoffin taidemuseo - Konstmuseet Sinebrychoff	⁹ 22 756	17 483	31 580	29 037	23 185	42 526
Luonnontieteellinen keskusmuseo	–	–	–	–	–	–
Naturvetenskapliga centralmuseet	–	–	–	–	–	–
Luonnontieteellinen museo ⁵ - Naturhistoriska museet ⁵	49 004	47 193	57 205	83 927	53 419	¹⁰ 186 000
LuontoExpo - NaturExpo	..	3 000	1 761	–	–	–
Geologian museo - Geologiska museet	..	550	730	950
Museovirasto - Museiverket	–	–	–	–	–	–
Cygnauksen Galleria - Cygnaei Galleri	¹¹ –	3 116	4 098	2 584	3 282	2 209
Kansallismuseo - Nationalmuseum	97 556	102 629	104 083	114 199	117 219	109 201
Kulttuurien museo - Kultureras museum	–	–	–	36 197	22 591	23 850
Seurasaaari - Förlisön	56 424	41 313	38 898	51 683	40 385	40 682
Suomenlinna-museo - Sveaborgsmuseet	–	–	–	25 025	27 700	36 350
Urho Kekkosen museo - Urho Kekkosen museum	–	47 668	25 494	22 956	23 325	13 687
Suomen merimuseo - Finlands sjöhistoriska museum	–	7 782	13 520	16 615	¹² –	¹² –
Sotamuseo - Krigsmuseet	66 104	65 367	62 941	69 942	33 783	45 625
Yksityiset museot - Privata museer						
Amos Andersonin taidemuseo - amos Andersons konstmuseum	25 245	50 710	54 753	52 420	42 799	65 961
Didrichsenin taidemuseo - Didrichsens konstmuseum	–	2 924	4 319	13 719	28 453	29 477
Ehrensärd-museo - Ehrensärd-museet	21 411	22 089	14 638	12 182	9 428	8 069
Linnanmäen museo - Borgbackens museum	–	–	–	117 640	100 125	83 336
Lähetysmuseo - Missionsmuseet	8 450	10 915	10 347	11 551	6 594	5 032
Mannerheim-museo - Mannerheim-museet	9 544	9 657	9 090	7 431	8 245	9 335
Postimuseo - Postmuseet	3 000	5 400	121 231	169 475	37 405	¹³ 20 371
Suomen urheilumuseo - Finlands idrottsmuseum	12 330	8 728	20 948	20 453	19 406	15 389
Suomen valokuvataiteen museo - Finlands fotografiska museum	43 500	11 700	11 040	21 137	13 681	20 369
Taidehalli - Konsthallen	59 384	78 672	40 499	74 000	30 987	¹⁴ 10 525
Desingmuseo ⁵ - Desingmuseum ⁶	49 088	39 999	45 978	59 114	121 305	85 630
Teatterimuseo - Teatermuseet	2 339	6 328	9 110	12 921	14 304	14 103
Tekniikan museo - Tekniska museet	13 885	9 077	13 983	14 400	17 010	15 890
Telegalleria - Telegalleri	–	–	10 500	8 651	¹⁵ –	¹⁵ –
Villa Gyllenberg	–	2 000	2 800	2 371	2 718	2 038
Kansallisarkisto⁷ - Riksarkivet⁷	31 254	27 152	36 796	36 515	31 502	24 000

¹Auki osan vuotta. - Öppen en del av året.

²Sisältää Havis Amanda, Mon Amour 100 vuotta -näyttelyn Jugendsalissa 30.4–31.8.2008 (käyntejä 38 111). - Inbegriper besöken vid utställningen Havis Amanda, Mon Amour 100 år i Jugendsalen 30.4.-31.8.2008 (38 111 besök).

³Peruskorjauksen alaisena vuosina 1985-90. Suomen taide ja Nykytaide 30.5.1998 saakka. - Under reparation åren 1985-90. Ända till 30.5.1998 Museet för finländsk konst och museet för nytdiskonst.

⁴Museo avattiin 30.5.1998. - Museet öppnades 30.5.1998.

⁵Eläinmuseo vuoteen 1995 saakka. - Zoologiska museet ända till året 1995.

⁶Taideteollisuusmuseo vuoteen 2001 saakka. - Konstindustrimuseet ända till året 2001.

⁷1.10.1994 saakka Valtionarkisto.

⁸Suljettuna 15.9.1980–8.9.1981. - Stängt 15.9.1980–8.9.1981.

⁹Suljettuna 15.9.1978–28.8.1980. - Stängt 15.9.1978–28.8.1980.

¹⁰Museo avattiin 21.5.2008. - Museet öppnades 21.5.2008.

¹¹Suljettuna 1.11.1979–3.6.1981 - Stängt 1.11.1979–3.6.1981.

¹²Muuttanut Kotkaan. - Flyttat till Kotka.

¹³Suljettuna 1.4.2008–31.8.2008. - Stängt 1.4.2008–31.8.2008.

¹⁴Suljettuna 1.5.2008–31.12.2008. - Stängt 1.5.2008–31.12.2008.

¹⁵Suljettuna. - Stängt.

Lähde: Museovirasto ja museot.

Källa: Museiverket och museer.

8.6 Rekisteröidyt television käyttöilmoitukset Helsingin seudulla, Tampereella, Turussa, Oulussa ja koko maassa 31.12.2007–2008 • Registrerade anmälningar om ibruktagande av televisionapparater i Helsingforsregionen, Tammerfors, Åbo, Uleåborg och i hela landet

Television licences

	Rekisteröidyt television käyttöilmoitukset Anmälningar om ibruktagande av televisionapparater		1 000 asukasta kohti Per 1 000 invånare	
	2007	2008	2007	2008
Pääkaupunkiseutu - Huvudstadsregionen	349 901	342 647	347	335
Helsinki - Helsingfors	201 184	195 191	354	339
Espoo - Esbo	78 820	78 078	331	323
Vantaa - Vanda	66 974	66 519	348	340
Kauniainen - Grankulla	2 923	2 859	343	335
Muu Helsingin seutu				
Övriga Helsingforsregionen	101 982	101 044	345	339
Hyvinkää - Hyvinge	16 862	16 532	378	367
Järvenpää - Träskända	13 553	13 308	357	348
Kerava - Kervo	12 108	11 916	365	355
Kirkkonummi - Kyrkslätt	11 586	11 587	330	322
Mäntsälä	6 406	6 420	338	330
Nurmijärvi	12 516	12 395	324	318
Pornainen - Borgnäs	1 409	1 419	287	285
Sipoo - Sibbo	6 395	6 365	328	357
Tuusula - Tusby	11 874	11 795	330	324
Vihti - Vichtis	9 273	9 307	343	337
Helsingin seutu - Helsingforsregionen	451 883	443 691	347	336
Tampere - Tammerfors	75 454	73 530	363	351
Turku - Åbo	65 245	61 887	372	352
Oulu - Uleåborg	45 356	43 628	345	318
Koko maa - Hela landet	1 945 129	1 915 261	367	360

Lähde: Viestintävirasto.

Källa: Kommunikationsverket.

8.7 Elokvateattereiden toiminta 1950–2008 • Bioграфernas verksamhet • Cinemas

	Salien lukumäärä Antal biografialonger	Paikkaluku Platsantal	Paikkoja 1 000 asukasta kohti Platser per 1 000 invånare	Käyntejä asukasta kohti Besök per invånare
1950	61	23 091	61,4	..
1960	63	24 695	54,0	..
1970	40	15 106	28,9	..
1975	36	14 072	28,3	5,3
1980	50	14 265	29,5	5,5
1985	52	12 944	26,7	4,6
1990	39	8 412	17,1	4,7
1995	44	8 157	15,5	3,3
1996	42	7 585	14,3	3,6
1997	42	6 935	13,0	3,8
1998	52	8 604	15,8	3,8
1999	62	10 385	18,8	4,7
2000	58	9 774	17,6	4,9
2001	52	8 983	16,0	4,1
2002	46	8 806	15,7	4,8
2003	53	9 119	16,3	4,6
2004	53	9 109	16,3	4,4
2005	51	8 791	15,7	4,1
2006	53	9 261	16,4	4,1
2007	38	7 327	12,9	3,9
2008	38	7 616	13,2	3,9

Lähde: Suomen elokuvasäätiö ja Suomen elokuvateatteriliitto.

Källa: Finlands filmstiftelse och Finlands Biograförbundet.

8.8 Liikuntatoimi 1985–2008 • Idrottsväsendet • Sports authority

	1985	1990	1995	2000	2005	2008
Ohjattu kausi- ja kurssitoiminta						
Ledd säsong- och kursverksamhet						
Asiakkaita ¹ - Kunder ¹	15 499	16 577	18 405	49 386	73 562	75 814
Toiminta-avustuksin tuettuja järjestöjä						
Föreningar som stöds med verksamhetsbidrag	371	425	339	397	428	394
Ulkoliikuntapaikat - Motionsställen utomhus						
Lukumäärä - Antal		497	468	466	462	462
Pallo- ja tenniskenttiä - Boll- och tennisplaner	281	314	291	286	298	298
Maauimaloita - Landbassänger	2	2	2	2	2	2
kävijöitä - besökare	243 383	382 330	344 156	313 773	365 315	334 967
Uimarantoja - Simstränder	..	23	24	25	25	26
Sisäliikuntapaikkoja ja -laitoksia						
Ställen och anlägg. för inomhusidrott						
Lukumäärä - Antal	..	58	65	72	68	68
niistä uimahalleja ² - därav simhallar ²	3	5	4	5	7	7
kävijöitä uimahalleissa - besökare i simhallarna	367 575	373 681	780 737	715 055	⁴ 798 944	⁴ 747 140
Ulkoilualueet ja -puistot - Friluftsområden och -parker						
Pinta-ala - Areal, ha	5 749	6 145	5 404	4 641	⁵ 3 852	⁵ 3 850
ulkoilualueet - friluftsområden, ha	5 194	5 589	4 848	4 396	3 807	3 807
ulkoilupuistot - friluftsparker, ha	556	556	556	245	45	43
Venestatapaikkoja ³ - Hamnplatser för småbåtar ³	7 867	9 027	9 563	9 342	11 945	11 922
Yöpymisiä leirintäalueella						
Övernattningar på campingområde	53 044	61 712	58 843	102 850	85 699	91 537

¹1985–1995 tiedot koskevat vain maksaneita asiakkaita 2000 ja 2001 tiedot sisältävät kaikki asiakkaat. - Uppgifterna för 1985–1995 gäller endast betalande kunder, uppgifterna för 2000 och 2001 gäller samtliga kunder.

²Kaupungin omistamat. - Ägda av staden.

³Vuoteen 1985 asti laskennallinen lukumäärä - Fram till år 1985 är antalet beräknat.

⁴Sisältää Itäkeskuksen, Jakomäen, Pirkkolan ja Yrjönkadun uimahallien kävijämäärät. - Inkl. personbesöken i simhallarna i Östra Centrum, Jakobacka, Britas och Georgsgatan.

⁵Vähennykset johtuvat isojen merellisten ulkoilualueiden kuten Uuutelan, Ramsinniemen, Meri-Rastilan ja osin Kallahdenniemen alueiden poistumisesta Liikuntaviraston hallinnasta, sekä Kirkkonummella olevan Kauhalan alueen poistumisesta. - Minskningarna beror på att vissa stora havsnära friluftsområden såsom Nybondas, Ramsöudden, Havs-Rastböle och delar av Kallviksnäset inte längre förvaltas av Idrottsverket, ej heller området Kauhala i Kyrkslätt.

Lähde: Liikuntavirasto.

Källa: Idrottsverket.

8.9 Helsingin matkailukohteiden kävijämäärät vuosina 2005–2008 • Antal besökare vid turistmål i Helsingfors • Number of visitors at tourist attractions in Helsinki

Matkailukohde - Turistmål	2005	2006	2007	2008
Linnanmäki - Borgbacken	1 197 768	1 347 000	1 200 000	1 200 000
Suomenlinna - Sveaborg	632 000	678 000	690 000	678 100
Korkeasaari - Högholmen	483 202	521 671	510 963	498 030
Temppeliaukion kirkko - Tempelplatsens kyrka	568 440	579 570	558 990	551 480
Uspenskin katedraali - Uspenskijkatedralen	500 500	516 500	530 800	520 000
Helsingin Juhlaviikot - Helsingfors Festspel	254 454	258 145	307 357	262 646
Kiasma/Nykytaiteen museo - Kiasma/Museet för nutidskonst	176 709	234 213	183 305	193 858
Ateneumin taidemuseo - Konstmuseet Ateneum	207 011	142 382	147 098	256 650
Casino Ray - Casino Ray	274 843	295 612	321 648	326 575
Helsingin Tuomiokirkko - Helsingfors Domkyrka	333 853	352 453	278 116	376 294
Postimuseo - Postmuseet	37 405	37 257	47 770	² 20 371
Helsingin kaupungin taidemuseo - Helsingfors stads konstmuseum				
Tennispalatsi - Tennispalatset	81 549	102 850	140 557	97 784
Linnanmäen museo - Borgbackens Museum	100 125	29 051	68 558	83 336
Helsingin kaupungin talvipuutarha - Helsingfors stads vinterträdgård	85 141	84 037	75 000	70 500
Suomen kansallismuseo - Finlands nationalmuseum	117 219	97 603	109 245	109 201
Helsingin Tuomiokirkon krypta - Helsingfors Domkyrkas krypta	65 425	33 642	42 000	58 000
Luonnontieteellinen museo - Naturhistoriska museet	53 419	³ -	³ -	⁴ 186 000
Desingmuseo ¹ - Desingmuseum ¹	121 305	136 122	104 758	85 630
Helsingin yliopiston kasvitiet. puutarha - Hfors universitets botaniska trädgård	74 172	74 800	77 900	71 000
Amos Andersonin taidemuseo - Amos Anderssons konstmuseum	42 799	73 502	41 119	65 961
Seurasaaren ulkomuseo - Fölisöns friluftsmuseum	40 385	59 241	49 296	40 682

¹Taideteollisuusmuseo vuoteen 2001 saakka. - Konstindustrimuseet ända till året 2001.

²Suljettuna 1.4.2008–31.8.2008. - Stängt 1.4.2008–31.8.2008.

³Suljettuna. - Stängt.

⁴Museo avattiin 21.5.2008. - Museet öppnades 21.5.2008.

Lähde: Tuomas Santasalo Ky: Matkailukohteiden kävijämäärät.

Källa: Tuomas Santasalo Ky: Matkailukohteiden kävijämäärät. Centralen för turistfrämjande.

9.

Energia- ja vesihuolto • Energi- och vattenförsörjning • Energy and water supply

Energia- ja vesihuolto

Sähköä ja energiaa koskevat tiedot on saatu **Helsingin Energiasta** sekä vettä koskevat tiedot **Helsingin Vedestä**. Helsingin Energia on Helsingin kaupungin omistama kunnallinen liikelaitos, ja sen toimintaa kehittää ja valvoo Helsingin kaupungin tekninen lautakunta. Helsingin Vesi on myös liikelaitos, joka sille asetettujen tulostavoitteiden mukaisesti huolehtii Helsingin kaupungin vesihuollosta. Myös Helsingin Veden toimintaa kehittää ja valvoo Helsingin kaupungin tekninen lautakunta.

Sähkön isoimmat kuluttajaryhmät voidaan jakaa neljään ryhmään. Sähköä menee käyttöön ensinnäkin **yksityiseen kulutukseen** asuinhuoneistoihin ja asuinkiinteistöihin, toiseksi **jalostukseen** teollisuuden ja rakennustoimintaan, kolmanneksi **palvelutuotantoon** liike-elämän ja kuljetuspalvelujen käyttöön sekä neljänneksi **julkiseen kulutukseen** hallinnon ja yhdyskuntahuollon käyttöön.

Veden kokonaispumppaamismäärällä tarkoitetaan taulussa 9.5 Helsingin Veden pumppaaman veden kokonaismäärää tuhansina kuutiometreinä (1 000 m³). **Veden hinnalla** tarkoitetaan veden verollista käyttömaksua euroina kuutiota kohti (euro/m³).

Veden ominaiskulutusta kuvataan vuorokauden aikana asukasta kohti kuluneella vesilitramäärällä.

Energi- och vattenförsörjning

Uppgifterna om elektricitet och energi har erhållits av **Helsingfors Energi**, och uppgifterna om vattnet av **Helsingfors vatten**. Helsingfors Energi är ett kommunalt affärsverk ägt av Helsingfors stad, och dess verksamhet utvecklas och övervakas av Helsingfors stads tekniska nämnd. Helsingfors Vatten är likaså ett affärsverk, som enligt de resultatmål som uppställts för det sköter vattenförsörjningen i Helsingfors. Även Helsingfors Vattens verksamhet utvecklas och övervakas av Helsingfors stads tekniska nämnd.

De största förbrukarna av elström kan uppdelas i fyra kategorier: dels **privat förbrukning**, dvs. bostäder och bostadsfastigheter, dels **förädling**, dvs. industri- och byggverksamhet, dels **service**, dvs. övrigt affärliv samt transport, och dels **offentlig förbrukning**, alltså förvaltning och samhällsunderhåll.

Med den totala vattenpumpningen avses den i Tabell 9.5. nämnda sammanlagda mängd vatten som pumpats av Helsingfors Vatten i enheten tusen kubikmeter (1 000 m³). Med priset på vatten avses bruksavgiften inklusive skatt på vatten uttryckt i euro per kubikmeter (euro/m³).

Specifika vattenkonsumtionen avser invånarnas genomsnittliga vattenkonsumtion per dygn.

Sähkön käyttö kuluttajaryhmittäin (GWh), 2008
Elförbrukning efter abonnentgrupp, (GWh)
Consumption of electric energy by consumer group, (GWh)

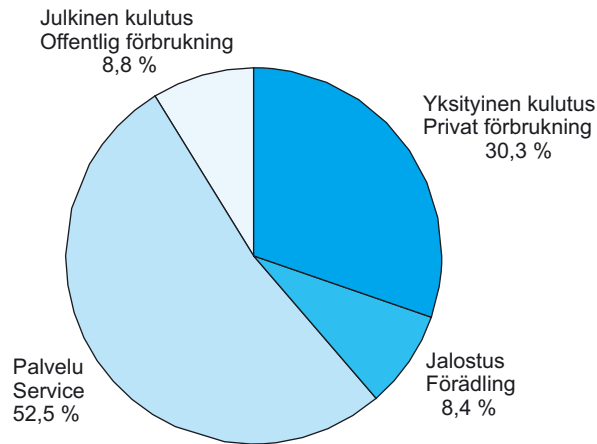

Lähde: Helsingin Energia.
Källa: Helsingfors Energi.

Veden ominaiskulutus 1980–2008
Specifik vattenförbrukning
Specific water consumption

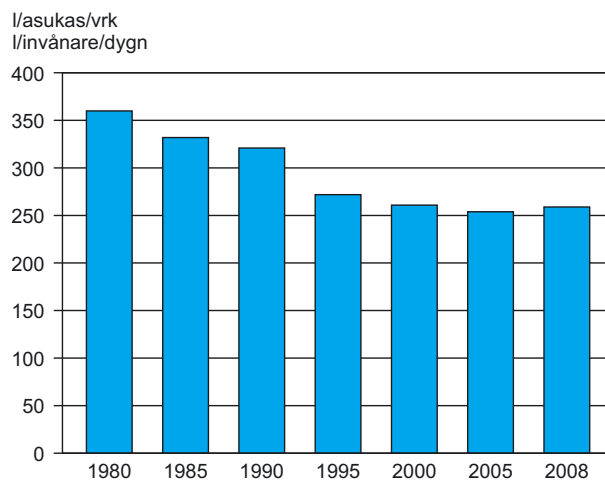

Lähde: Helsingin Vesi.
Källa: Helsingfors Vatten.

9.1 Sähköenergian hankinta 1980–2008 • Elanskaffning • Production of electric energy

	1980	1985	1990	1995	2000	2005	2008
GWh							
Hankinta - Anskaffning							
Vesivoimaosuudet - Vattenkraftsandelar	226	261	270	} 1 258	1 418	1 155	1 166
Ydinvoimaosuudet - Kärnkraftsandelar	134	294	597				
Muut osuudet - Andra andelar	–	–	229				
Varsinainen osto - Egentligt inköp	25	118	46	} 326	1 023	160	380
Korvaussähkön osto - Ersättningsenergi	15	59	126				
Voimalaitosten tuotanto - Kraftverkens produktion	2 326	2 549	2 798	3 712	5 002	5 441	5 363
Hanasaari - Hanaholmen	1 982	1 758	1 835	1 721	619	803	667
Salmisaari - Sundholmen	218	728	832	1 033	635	568	484
Myllypuro - Kvarnbäcken	123	62	73	–	–	–	–
Vuosaari - Nordsjö	–	–	58	957	3 747	3 919	4 212
Kellosaari ja Suvilahti ¹ - Skällaren och Södervik ¹	3	1	0	1	1	–	–
Kokonaishankinta - Totalanskaffning	2 726	3 281	4 066	5 296	7 443	7 570	7 898

¹Suvilahti poistettiin käytöstä vuonna 1983. - Södervik togs ur bruk 1983.

Lähde: Helsingin Energia.
Källa: Helsingfors Energi.

9.2 Sähkön käyttö kuluttajaryhmittäin 2007–2008 • Elförbrukning efter abonnentgrupp • Consumption of electric energy by consumer group

	2007	2008
Kuluttajaryhmä - Abonnentgrupp		
Yksityinen kulutus - Privat förbrukning, GWh	1 340	1 370
%	30,4	30,3
Asuinhuoneistot - Bostadslägenheter, GWh	1 321	1 029
Asuinkiinteistöt - Bostadsfastigheter, GWh	19	341
Jalostus - Förädling, GWh	383	379
%	8,7	8,4
Teollisuus - Industri, GWh	330	322
Rakennustoiminta - Byggnadsverksamhet, GWh	53	57
Palvelu - Service, GWh	2 305	2 381
%	52,2	52,5
Julkinen kulutus - Offentlig förbrukning, GWh	386	398
%	8,7	8,8
Liikennevälineet ja katuvalaistus		
Trafikmedels och gatubelysning, GWh	275	279
Yhdyskuntahuolto - Samhällsservice, GWh	111	119
Yhteensä - Totalt, GWh	4 414	4 528
%	100	100

Lähde: Helsingin Energia.
Källa: Helsingfors Energi.

9.3 Kunnat sähkön käytön mukaan 2008 • Elförbrukning i Huvudstadsregionen och några övriga kommuner i Finland • Consumption of electricity in the Helsinki Metropolitan Area and some other Finnish municipalities

	Asuminen ja maatalous Boende och jordbruk		Palvelut ja rakentaminen Service och byggverksamhet		Teollisuus Idusti		Yhteensä Totalt	Sijoitus Ranking
	MWh	%	MWh	%	MWh	%		
Helsinki - Helsingfors	1 371	29,8	2 913	63,3	322	7,0	4 605	1
Espoo - Esbo	846	44,5	930	49,0	123	6,5	1 899	8
Vantaa - Vanda	675	37,4	840	46,5	290	16,1	1 805	11
Kauniainen - Grankulla	37	67,3	17	30,9	0	0	55	197
Pääkaupunkiseutu Huvudstadsregionen	2 929	35,0	4 700	56,2	735	8,8	8 364	
Rauma ¹ - Raumo ¹	148	5,1	118	4,0	2 654	90,9	2 921	2
Oulu - Uleåborg	482	19,2	558	22,2	1 470	58,6	2 510	3
Tornio - Torneå	112	5,0	71	3,1	2 076	91,9	2 259	4
Porvoo - Borgå	219	10,3	114	5,4	1 785	84,2	2 119	5

¹Lapin kunnan kulutus sisältyy Rauman lukuun. - Konsumtionen i Lappi kommun ingår i talen för Raumo.

Lähde: Energiateollisuus ry.

Källa: Finsk Energiindustri rf.

9.4 Kaukolämmön hankinta ja myynti 1980–2008 • Anskaffning och försäljning av fjärrvärme Heat supply and sale of district heating

	1980	1985	1990	1995	2000	2005	2008
Kokonaishankinta - Totalanskaffning, GWh	5 548	6 710	5 633	6 368	6 537	7 103	6 583
siitä - därav							
Hanasaaren voimalaitokset - Hanaholmens kraftverk	3 171	3 262	3 074	3 116	1 267	1 135	1 313
Salmisaaren voimalaitokset - Sundholmens kraftverk	915	1 834	1 601	1 928	1 298	1 621	982
Lämmönmyynti - Värmeförsäljning, GWh	4 975	6 075	5 444	5 919	6 106	6 569	6 181
Jakelualueelle - Till distributionsområdet	4 942	5 956	5 425	5 905	5 886	6 519	6 156
Jakelualueen ulkopuolelle							
Utanför distributionsområdet	33	119	19	14	220	50	25
Asiakkaiden lukumäärä - Antal klienter	5 538	8 013	9 257	10 192	11 374	12 800	13 570

Lähde: Helsingin Energia.

Källa: Helsingfors Energi.

9.5 Veden pumpaaminen, myynti ja ominaiskulutus 1980–2008 • Pumpning, försäljning och specifik förbrukning av vatten • Water pumped, sold and consumed

	1980	1985	1990	1995	2000	2005	2008
Kokonaispumpaus							
Totalpumpning, 1000 m³	73 485	71 338	73 313	70 925	80 600	81 890	83 658
Kokonaismyynti							
Totalförsäljning, 1 000 m³	66 598	63 952	65 967	63 763	72 013	72 657	71 811
Helsingin kaupungin alueelle	56 597	51 403	50 232	44 547	44 352	42 664	42 330
Till Helsingfors stads område	10 001	12 549	15 735	19 216	27 661	29 993	29 481
Muille kunnille - Till andra kommuner							
%:a kokonaismyynnistä	15,0	19,6	31,3	30,1	38,4	41,3	41,1
i % av totalförsäljningen							
Veden hinta							
Vattnets pris 31.12., euro/m ³	0,34	0,46	0,61	0,82	0,46	0,67	0,74
Jäteveden hinta							
Avloppvattnets pris 31.12., euro/m ³	0,37	0,53	0,82	1,42	1,34	1,21	1,22
Kuluttajia - Förbrukare	18 328	20 497	22 647	23 612	26 791	27 080	28 425
Ominaiskulutus, l/asukas/vrk							
Specifikförbrukning, l/invånare/dygn							
Helsinki - Helsingfors	360	332	321	272	261	254	259
Espoo - Esbo	270	274	260	253	242	236	218
Vantaa - Vanda	207	208	234	238	258	245	245
Tampere - Tammerfors	332	337	327	288	260	243	252
Turku - Åbo	343	345	320	305	289	248	249

Lähde: Helsingin Vesi, sekä ao. kaupungit.

Källa: Helsingfors Vatten, samt berörda städer.

10. Kunnallistalous ja kaupungin henkilöstö Stadens ekonomi och personal City finances and personnel

Kunnallistalous ja kaupungin henkilöstö

Kaupungin tuloslaskelman tehtävänä on osoittaa, riittääkö tuottoina kertynyt tulorahoitus palvelujen tuottamisesta aiheutuneiden kulujen kattamiseen. Liikelaitokset ja muut nettobudjetoitujen yksiköiden tuotot ja kuluton merkitty bruttoperusteisesti kunnan tuloslaskelman vastaaviin tuoto- ja kulueriin riippumatta siitä, miten talousarviositovuus niiden osalta on määritetty.

Rahoituslaskelma osoittaa, kuinka paljon kunnan varsinaisen toiminnan ja sen investointien nettokassavirta on ylijääminen tai alijäämäinen. Rahoitustoiminnan nettokassavirralla osoitetaan, miten alijäämäinen nettokassavirta on rahoituksellisesti katettu tai miten ylijäämä on käytetty rahoitusaseman muuttamiseen.

Tase kuvaa kunnan rahoituksen rakennetta tilinpäätöshetkellä

Kaupungin tuloslaskelmassa eliminoidaan kaupungin sisäiset erät, joten tuloslaskelma osoittaa kaupungin tuloksen muodostumisen suhteessa ulkopuolisiin talousyksiköihin. Talousarvion toteutumisen vertailussa kaupungin sisäiset erät ovat kuitenkin mukana. Seuraavat vuosikirjan tauluita ovat virallisen tilinpäätöksen mukaisia: 10.1 Tuloslaskelma, 10.2 Tase, 10.3 Konsernitase ja 10.5 Rahoituslaskelma.

Tuloslaskelman, taseen ja rahoituslaskelman yhteydessä esitellään muutamia kunnallistalouden tilaa kuvaavia tunnuslukuja. Tulorahoituksen riittävyttä arvioidaan vertaamalla vuosikatetta poistoista (vuosikate/poistot, %). Mikäli vuosikate on poistojensuuruinen, kunnan tulorahoitus on riittävä. Edellytyksenä tällöin on, että poistojen määrä vastaa keskimääräistä vuotuista, korvausinvestointitasoa.

Vuosikatetta voidaan verrata myös investointien omahankintamenojen. Investointien omahankintamenoilla rahoituslaskelman käyttöömaisuusinvestointeja, joista on vähennetty rahoituslaskelmaan merkityt rahoitusosuudet.

Sikä kaupungin että konsernin taseissa on esitetty kunnallistalouden tunnuslukuna asukaskohdainen ottolainojen määrä (ottolainat/asukas, euro).

Stadens ekonomi och personal

Syftet med stadens resultaträkning är att visa huruvida avkastningen av stadens serviceproduktion räcker till för att täcka utgifterna för densamma. Avkastningen av affärsverken och de övriga nettobudgeterade enheterna har antecknats på bruttobasis i resultaträkningens respektive avkastnings- och utgiftsposter oberoende av hur de bundits till budgeten.

Finansieringsanalysen utvisar hur stort överskott eller underskott nettokassaflödet av kommunens egentliga verksamhet och investering givit. Finansieringsverksamhetens nettokassaflöde visar antingen hur ett nettokassaflöde med underskott har finansierats eller hur överskottet har utnyttjats för att förändra finansieringsläget.

Balansräkningen beskriver kommunens finansierings struktur på bokslutsdagen.

I stadens resultaträkning elimineras stadens interna poster, varför resultaträkningen visar hur stadens resultat uppstår i förhållande till utomstående ekonomiska aktörer. I analysen av budgetutfallet finns stadens interna poster dock med. Följande av årsbokens tabeller överensstämmer med det officiella bokslutet: 10.1 Resultaträkning, 10.2 Balansräkning, 10.3 Koncernbalansräkning och 10.5 Finansieringsanalys.

I samband med resultaträkningen, balansräkningen och finansieringsanalysen framläggs en del karakteristika för kommunekonomin. Inkomstfinansieringens tillräcklighet beskrivs såsom kvoten årsbidraget/avskrivningarna (i %). Om årsbidraget, alltså vinsten, är lika stort som avskrivningarna är inkomstfinansieringen tillräckligt stor. Förutsättningen är att avskrivningarna motsvarar de genomsnittliga årliga ersättande investeringarna.

Årsbidraget kan också jämföras med den egna finansieringen för investering ar. Med egenanskaffningsutgift för investeringar avses finansieringsanalysens investeringar för anläggningstillgångarna, subtraherat med de finansieringsandelar som antecknats i finansieringsanalysen.

Såväl stadens som koncernens balansräkning upptar mängden upptagna lån räknat per invånare i euro.

Helsingin verotulot 1990–2008
Helsingfors stads skatteinkomster
 City of Helsinki tax revenue

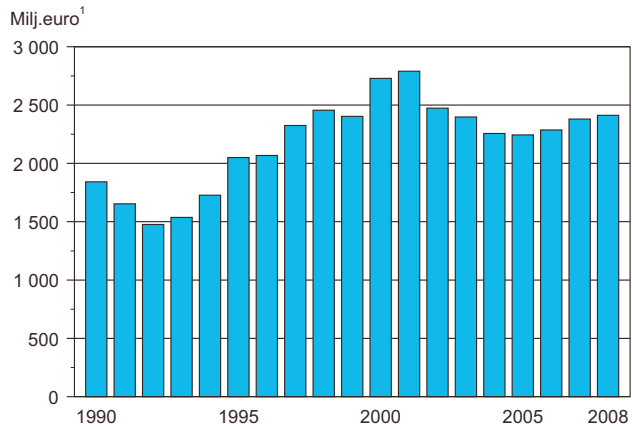

¹Vuoden 2008 rahanarvossa. - I penningvärdet för år 2008

Lähde: Helsingin kaupungin tilinpäätökset.
 Källa: Helsingfors stads bokslut..

Kaupungin henkilöstö hallintoaloittain 31.12.2008
Stadens anställda enligt förvaltningsgren
 City employees in various branches of administration

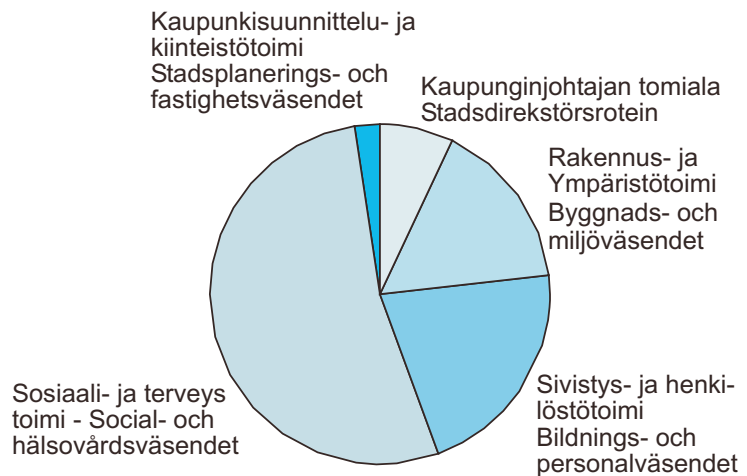

Lähde: Taloushallintopalvelu.
 Källa: Ekonomiförvaltningstjänst.

10.1 Helsingin kaupungin tuloslaskelma 1.1.–31.12.2003–2008 • Resultaträkning för Helsingfors stad • Profit and loss account of the City of Helsinki

	2003	2004	2005	2006	2007	2008
	Milj.euro					
Toimintatuotot - Inkomster av verksamheten						
Myyntituotot - Försäljningsinkomster	850,0	878,5	840,5	975,3	946,4	1 036,3
Maksutuotot - Avgiftsintäkter	123,4	122,5	123,1	139,9	145,3	161,8
Tuet ja avustukset - Stöd och bidrag	33,5	37,5	34,8	72,6	66,6	70,9
Vuokratuotot - Hyresintäkter	229,5	231,6	236,8	241,8	250,7	259,5
Muut tuotot - Övriga inkomster	62,1	53,0	52,6	62,5	68,8	64,2
Toimintatuotot yhteensä - Verksamhetsinkomster sammanlagt	1 298,5	1 323,1	1 287,8	1 492,1	1 477,7	1 592,6
Valmistus omaan käyttöön - Produktion för eget bruk	104,1	98,9	94,9	94,2	102,5	125,2
Toimintakulut - Utgifter för verksamheten						
Henkilöstökulut - Personalkostnader	1 425,1	1 419,4	1 441,4	1 508,1	1 593,9	1 677,8
Palvelujen ostot - Köp av tjänster	917,2	924,8	1 035,6	1 086,0	1 146,2	1 260,5
Aineet, tarvikkeet ja tavarat - Material, förnödenheter och varor						
Ostot tilikauden aikana - Köp under räkenskapsperioden	386,3	380,3	349,1	396,1	385,4	454,0
Avustukset - Bidrag	234,4	227,5	225,9	257,5	265,5	281,6
Vuokratulot - Hyreskostnader	118,8	114,0	113,2	115,7	120,1	128,8
Muut kulut - Övriga kostnader	28,5	31,6	33,3	54,9	27,2	31,8
Toimintakulut yhteensä - Verksamhetsutgifterna sammanlagt	3 086,0	3 067,3	3 198,4	3 418,4	3 538,3	3 834,5
Toimintakate - Verksamhetsbidraget	-1 683,4	-1 645,4	-1 815,8	-1 832,2	-1 958,2	-2 116,7
Verotulot - Skatteinkomster	1 984,4	1 927,8	1 982,9	2 093,7	2 262,3	2 412,7
Valtionosuudet - Statsandelar	7,8	68,0	132,6	174,0	181,5	179,8
Verot ja valtionosuudet yhteensä - Skatter och statsandelar sammanlagt	1 992,2	1 995,8	2 115,5	2 267,7	2 443,8	2 592,5
Rahoitustuotot ja -kulut - Inkomster och utgifter för finansiering						
Korkotuotot - Ränteavkastning	40,7	35,8	37,7	46,6	75,4	86,9
Muut rahoitustuotot - Övriga finansieringsinkomster	15,9	18,2	14,1	15,5	19,3	18,3
Korkokulut - Ränteutgifter	23,2	19,9	22,0	26,3	34,9	40,2
Muut rahoituskulut - Övriga finansieringsinkomster	4,0	3,7	0,2	0,6	0,8	1,1
Rahoitustuotot ja kulut yhteensä - Finansieringsinkomster och utgifter totalt	29,4	30,5	29,5	35,2	59,1	63,9
Vuosikate - Årsbidraget	338,1	380,9	329,3	470,7	544,8	539,8
Poistot ja arvonalentumiset - Avskrivningar och värdeminskning						
Suunnitelman mukaiset poistot - Planerade avskrivningar	294,7	305,7	297,2	296,3	298,7	297,7
Satunnaiset tuotot ja kulut - Extraordinarie inkomster och utgifter						
Satunnaiset tuotot - Extraordinarie inkomster	115,6	111,2	89,4	242,6	117,0	48,7
Satunnaiset kulut - Extraordinarie utgifter	3,0	2,4	5,8	21,6	0,0	0,0
Satunnaiset tuotot ja kulut yhteensä						
Extraordinarie inkomster och utgifter sammanlagt	112,6	108,8	83,6	221,0	117,0	48,7
Tilikauden tulos - Räkenskapsperiodens resultat	155,9	184,1	115,7	395,3	363,0	290,7
Varausten ja rahastojen muutos - Förändring i resorvationer och fonder						
Poistoeron muutos - Förändring i avskrivningsposterna	0,3	-3,0	4,4	2,3	0,4	-255,8
Varausten muutos - Förändringen i resorvationerna	-15,2	-19,8	-28,7	-134,2	-48,4	241,3
Rahastojen muutos - Förändring i fonderna	-39,7	14,1	32,8	24,3	-56,9	16,1
Varausten ja rahastojen muutos yhteensä						
Förändring i resorvationer och fonder totalt	-54,5	-8,7	8,5	-107,7	-105,2	1,6
Tilikauden ylijäämä - Räkenskapsperiodens överskott	101,5	175,3	124,1	287,7	257,8	292,3
Vuosikate/asukas, euro - Årsbidrag per invånare, euro	604	681	587	834	958	942

Lähde: Helsingin kaupungin tilinpäätökset.

Källa: Helsingfors stads bokslut.

10.2 Helsingin kaupungin tase 31.12.2003–2008 • Balansräkning för Helsingfors stad

City of Helsinki balance sheet

	31.12.2003	31.12.2004	31.12.2005	31.12.2006	31.12.2007	31.12.2008
Milj.euro						
Vastaavaa - Aktiva						
Pysyvät vastaavat - Bestående aktiva						
Aineettomat hyödykkeet - Immateriaalia förnödenheter	94,8	85,3	79,6	76,7	69,7	229,5
Aineelliset hyödykkeet - Materiaalia förnödenheter	6 125,4	6 246,2	6 352,7	6 255,1	6 563,4	6 762,3
Sijoitukset - Investeringar	1 279,3	1 398,2	1 451,4	1 764,4	1 818,3	1 815,0
Toimeksiantojen varat - Förvaltade medel	580,0	638,0	605,4	645,0	648,1	685,8
Vaihtuvat vastaavat - Rörliga aktiva						
Vaihto-omaisuus - Omsättningstillgångar	68,0	86,1	77,1	64,9	72,9	84,0
Saamiset - Fordringar	264,6	235,5	225,7	250,0	259,4	251,3
Rahoitusarvopaperit - Finansieringsvärdepapper	642,3	655,8	571,3	719,0	550,1	580,3
Rahat ja pankkisaamiset - Penningmedel och bankfordringar	4,7	6,4	7,2	9,0	230,5	104,2
Vastattavaa yhteensä - Aktiva sammanlagt	9 059,1	9 351,4	9 370,3	9 784,2	10 212,3	10 512,3
Vastattavaa - Passiva						
Oma pääoma - Eget kapital						
Peruspääoma - Grundkapital						
Liittymismaksurahasto - Anslutningsavgiftsfonden	52,1	35,4	-	-	-	-
Arvonkorotusrahasto - Värdestegringsfonden	1 853,1	1 842,4	1 840,0	1 835,0	1 831,7	1 827,4
Muut omat rahastot - Övriga egna fonder	713,4	568,6	519,1	459,4	516,2	500,2
Muu oma pääoma - Övrigt eget kapital	546,1	712,3	729,0	729,0	729,0	729,0
Edellisten tilikausien yli-/alijäämät - Över/underskott fr. tidigare bokslut	291,1	411,2	586,5	754,3	1 041,8	1 299,3
Tilikauden yli-/alijäämä - Räkenskapsperiodens över/underskott	101,5	175,3	124,1	287,7	257,8	292,3
Poistoero ja vapaaehtoiset varaukset						
Skillnaden i avskrivningar samt frivilliga reserveringar	271,0	293,7	318,1	450,0	498,4	512,9
Pakolliset varaukset - Obligatoriska reservationer	434,4	404,5	363,4	367,4	323,8	297,6
Toimeksiantojen pääomat - Förvaltat kapital	587,4	642,2	605,1	632,3	646,8	667,9
Vieras pääoma - Främmande kapital						
Pitkäaikainen - Långfristigt	586,9	742,3	686,6	595,3	670,5	617,8
Lyhytaikainen - Kortfristigt	649,8	586,5	626,0	701,5	723,8	795,6
Vastattavaa yhteensä - Passiva sammanlagt	9 059,1	9 351,4	9 370,3	9 784,2	10 212,3	10 512,3
Ottolainat/asukas, euro - Uptagna lån per invånare, euro	1 221	1 424	1 318	1 205	1 263	1 150

Lähde: Helsingin kaupungin tilinpäätökset.

Källa: Helsingfors stads bokslut.

10.3 Helsingin kaupungin konsernitase 31.12.2003–2008 • Koncernbalans för Helsingfors stad

City of Helsinki business group balance sheet

	31.12.2003	31.12.2004	31.12.2005	31.12.2006	31.12.2007	31.12.2008
	Milj.euro					
Vastaavaa - Aktiva						
Pysyvät vastaavat - Bestående aktiva						
Aineettomat hyödykkeet - Immateriella förnödenheter	130,3	115,9	111,3	113,3	108,7	268,6
Aineelliset hyödykkeet - Materiella förnödenheter	8 686,9	8 888,4	9 084,3	9 495,5	9 911,2	10 272,3
Käyttöomaisuusarvopaperit ja muut pitkäaikaiset sijoitukset - Värdepapper och långfristiga investeringar	627,7	711,5	765,5	846,0	933,2	946,9
Toimeksiantojen varat - Förvaltade medel	254,8	292,9	246,0	281,3	306,6	339,3
Vaihtuvat vastaavat - Rörliga aktiva						
Vaihto-omaisuus - Omsättningstillgångar	73,9	92,0	84,1	71,7	83,1	93,9
Saamiset - Fordringar	292,4	273,1	263,7	278,8	311,9	330,6
Rahoitusomaisuusarvopaperit - Värdepapper	693,0	708,9	642,8	789,3	578,6	602,9
Rahat ja pankkisaamiset - Penningsmedel och bankfordringar	124,6	147,2	143,7	161,7	416,9	293,3
Vastaavaa yhteensä - Aktiva sammanlagt	10 883,6	11 229,8	11 341,4	12 038,4	12 650,2	13 147,8
Vastattavaa - Passiva						
Oma pääoma - Eget kapital						
Peruspääoma - Grundkapital	2 977,9	2 977,9	2 977,9	2 977,9	2 972,4	2 972,4
Osuus kuntayhtymien oman pääoman lisäyksestä						
Andel av ökningen i kommunförbundens egna kapital	11,2	7,7	8,0	18,3	–	–
Liittymismaksurahasto - Anslutningsavgiftsfonden	66,0	51,0	50,7	12,5	–	–
Arvonkorotusrahaso - Värdestegringsfonden	1 858,4	1 847,6	1 845,4	1 839,5	1 838,1	1 833,7
Muut omat rahastot - Övriga egna fonder	860,7	712,5	664,4	663,5	725,5	711,2
Muu oma pääoma - Övrigt eget kapital	546,1	712,3	729,0	729,0	729,0	729,0
Edellisten tilikausien yli-/alijäämät - Över/undersk. från tidigare	–112,5	18,3	178,7	384,8	748,3	1 024,4
Tilikauden yli-/alijäämä - Räkenskapsperiodens över/underskott	92,7	160,8	136,8	299,4	261,1	292,9
Vähemmistöosuus - Minoritetsandel	44,7	49,7	49,6	56,3	44,2	45,0
Varaukset - Reservationer	816,3	801,9	792,7	937,8	963,3	972,7
Toimeksiantojen pääomat - Förvaltat kapital	588,9	644,7	607,7	634,7	649,7	671,1
Vieras pääoma - Främmande kapital						
Pitkäaikainen - Långfristigt	2 259,3	2 441,2	2 446,9	2 588,1	2 780,3	2 771,7
Lyhytaikainen - Kortfristigt	873,9	804,2	853,5	911,7	938,4	1 123,6
Vastattavaa yhteensä - Passiva sammanlagt	10 883,6	11 229,8	11 341,4	12 038,4	12 650,2	13 147,8
Ottolainat/asukas, euro - Upptagna lån per invånare, euro	4 290	4 506	4 497	4 846	5 069	5 132

Lähde: Helsingin kaupungin tilinpäätökset.

Källa: Helsingfors stads bokslut.

10.4 Investoinnit hankeryhmittäin 2002–2008 • Investeringar projekttypsis • Investments by type of project

	2002	2003	2004	2005	2006	2007	2008
Milj. euro							
Kiinteä omaisuus - Fast egendom	40,6	65,0	60,4	30,0	60,0	108,2	44,2
Talonrakennus - Byggnad av hus	149,6	115,1	89,9	72,5	62,0	84,6	147,2
Terveysthuolto - Hälsovårdsväsendet	22,0	14,7	10,8	6,8	4,1	17,0	31,8
Sosiaalitoimi - Socialväsendet	32,4	21,0	19,3	8,2	10,8	16,8	35,0
Opetustoimi - Utbildningsväsendet	59,6	44,3	32,9	27,4	26,9	29,1	51,0
Muu sivistystoimi - Övrigt bildningsväsendet	1,4	1,2	1,5	0,0	0,0	0,0	0,0
Muu talonrakennus - Övrigt byggande av hus	34,2	33,9	25,3	30,1	20,2	21,7	29,4
Julkinen käyttöomaisuus - Offentlig anläggningstillgångar	111,9	100,9	90,7	83,8	66,1	94,1	125,9
Irtain käyttöomaisuus - Lösa anläggningstillgångar	62,2	46,5	33,1	33,1	37,9	41,4	42,8
Liikelaitokset - Affärsverk	0,6	0,4	0,4	0,4	0,4	1,1	1,7
Kuntayhtymät - Samkommuner	0,1	0,1	0,0	0,0	0,1	0,1	0,1
Muut investoinnit - Övriga investeringar	7,0	8,2	12,1	11,6	11,4	20,1	20,2
Yhteensä - Totalt	372,1	336,4	286,6	231,4	237,9	349,6	382,1
%							
Kiinteä omaisuus - Fast egendom	10,9	19,3	21,1	13,0	25,2	30,9	11,6
Talonrakennus - Byggnad av hus	40,2	34,2	31,4	31,3	26,1	24,2	38,5
Terveysthuolto - Hälsovårdsväsendet	5,9	4,4	3,8	2,9	1,7	4,9	8,3
Sosiaalitoimi - Socialväsendet	8,7	6,2	6,7	3,5	4,5	4,8	9,2
Opetustoimi - Utbildningsväsendet	16,0	13,2	11,5	11,8	11,4	8,3	13,3
Muu sivistystoimi - Övrigt bildningsväsende	0,4	0,4	0,5	0,0	0,0	0,0	0,0
Muu talonrakennus - Övrigt byggande av hus	9,2	10,1	8,8	13,0	8,5	6,2	7,7
Julkinen käyttöomaisuus - Offentlig anläggningstillgångar	30,1	30,0	31,6	36,2	27,8	26,9	32,9
Irtain käyttöomaisuus - Lösa anläggningstillgångar	16,7	13,8	11,5	14,3	15,9	11,8	11,2
Liikelaitokset - Affärsverk	0,2	0,1	0,1	0,2	0,2	0,3	0,4
Kuntayhtymät - Samkommuner	0,0	0,0	0,0	0,0	0,0	0,0	0,0
Muut investoinnit - Övriga investeringar	1,9	2,5	4,2	5,0	4,8	5,8	5,3
Yhteensä - Totalt	100	100	100	100	100	100	100,0
Kunnalliset liikelaitokset - Kommunala affärsverk näistä - därav	Milj. euro						
Helsingin Energia - Helsingfors Energi	36,3	68,3	114,9	94,7	39,4	46,0	70,0
Helsingin Vesi - Helsingfors Vatten	31,1	31,8	24,1	20,1	20,3	33,0	38,5
Helsingin Satama - Helsingfors Hamn	9,7	20,8	50,0	81,3	126,3	168,6	144,4
Liikennelaitos - Trafikverket	49,1	28,6	16,2	14,9	28,5	32,9	50,6

Lähde: Helsingin kaupungin tilinpäätökset ja Helsingin talouden seurantaraportit.

Källa: Vederbörande bokslut för Helsingfors stad samt rapporterna om Helsingfors stads ekonomi.

10.5 Rahoituslaskelma 1.1.–31.12.2003–2008 • Finansieringskalkyl • Financial statement

	2003	2004	2005	2006	2007	2008
	Milj.euro					
Varsinaisen toiminnan ja investointien kassavirta						
Kassaflöde inom egentlig verksamhet och investeringar						
Tulorahoitus - Inkomster						
Vuosikate - Årsbidrag	338,1	380,9	329,3	470,7	544,8	539,8
Satunnaiset erät - Slumpmässiga poster	112,6	108,8	83,6	221,0	117,0	48,7
Tulorahoituksen korjauserät - Korrigeringsposter för finansiering genom intäkter	-145,1	-140,4	-133,9	-235,3	-140,6	-74,9
Investoinnit - Investeringar						
Käyttöomaisuusinvestoinnit - Anläggningstillgångsinvesteringar	-490,9	-496,4	-423,2	-566,4	-648,6	-700,8
Rahoitusosuudet investointimenoihin - Finans.andelar för investeringar	6,3	6,1	12,6	5,7	9,6	8,2
Käyttöomaisuuden myyntitulot - Ink. av sålda anläggningstillgångar	139,8	119,1	105,1	507,7	123,9	61,9
Varsinaisen toiminnan ja investointien nettokassavirta						
Nettokassaflöde inom egentlig verksamhet och investeringar	-39,2	-21,9	-26,6	403,4	6,0	-117,2
Rahoitustoiminnan kassavirta - Kassaflöde inom finansieringsverksamheten						
Antolainauksen muutokset - Förändringar i utgivna lån						
Antosaaamisten lisäykset - Fordringar på garantier	-74,6	-89,9	-82,8	-247,2	-116,7	-61,9
Antolainasaamisten vähennykset - Avkortning av fordringar på garantier	30,2	25,1	27,5	25,5	71,8	83,9
Lainakannan muutokset - Förändringar i lånestommen						
Pitkäaikaisten lainojen lisäys - Ökning i långfristiga lån	143,0	319,2	-2,0	-	130,0	1,1
Pitkäaikaisten lainojen vähennys - Minskning i långfristiga lån	-0,3	-166,1	-56,9	-58,9	-93,9	-58,8
Lyhytaikaisten lainojen muutos - Förändring i kortfristiga lån	-	-39,7	2,0	0,0	1,1	-1,1
Oman pääoman muutokset - Förändringar i det egna kapitalet						
9,0	2,0	-56,9	-59,0	37,2	-58,8	
Muut maksuvalmiuden muutokset - Övriga förändringar i betalningsberedskapen						
Toimeksiantojen varojen ja pääoman muutokset						
Förändringar i förvaltade tillgångar och kapital	18,6	-3,2	-4,5	-12,4	11,4	-16,6
Vaihto-omaisuuden muutos - Förändring i omsättningstillgångarna	-20,4	-18,1	9,0	12,2	-7,9	-11,1
Saamisten muutos - Förändring i fordringar	83,7	29,2	9,8	-24,3	-9,4	8,1
Korottomien pitkä- ja lyhytaikaisten velkojen muutos						
Förändringar i räntefria lång- och kortfr. skulder	-62,4	-21,3	40,7	43,2	60,3	77,9
Rahoituksen rahavirta - Penningflöde inom finansieringsverksamheten						
126,7	37,1	-57,1	-253,8	46,5	21,1	
Rahavarojen muutos - Förändring i penningmedlen						
87,5	15,2	-83,7	149,6	52,5	-96,1	
Rahavarat 31.12. - Penningmedel 31.12.	647,0	662,2	578,5	728,1	780,6	684,4
Rahavarat 1.1. - Penningmedel 1.1.	-559,6	-647,0	-662,2	-578,5	-728,1	-780,6
Investointien tulorahoitus, % - Inkomstfinansiering för investeringar, %						
69,8	77,7	80,2	84,0	85,3	77,9	

Lähde: Helsingin kaupungin tilinpäätökset.

Källa: Helsingfors stads bokslut.

10.6 Tulot ja menot virastoittain 2005–2008 • Inkomster och utgifter ämbetsverksvis • Revenue and expenditure by office/department

		2005	2006	2007	2008
		1 000 euro			
Kaupunginjohtajan toimiala	tulot - ink.	29 365	34 611	31 396	29 755
Stadsdirektörsroteln	menot - utg.	-102 999	-110 361	-116 590	-118 152
	toimintakate - verks.bidrag	-73 634	-75 749	-85 194	-88 397
Vaalit, keskusvaalilautakunnan käytettäväksi - Val, till centralvalnämndens förfogande	tulot - ink.	-	1 493	794	-
	menot - utg.	-133	-1 967	-1 124	-1 465
	toimintakate - verks.bidrag	-133	-474	-330	-1 465
Kaupunginvaltuusto, kaupunginkanslian käytettäväksi Stadsfullmäktike, till stadskansliets förfogande	tulot - ink.	-	-	-	-
	menot - utg.	-1 199	-1 193	-1 229	-1 323
	toimintakate - verks.bidrag	-1 199	-1 193	-1 229	-1 323
Tarkastuslautakunta ja -virasto Revisionsnämnden och -kontoret	tulot - ink.	1	-	4	-
	menot - utg.	-1 730	-1 763	-1 833	-1 863
	toimintakate - verks.bidrag	-1 729	-1 763	-1 829	-1 863
Kaupunginhallitus Stadsstyrelsen	tulot - ink.	-	-	-	-
	menot - utg.	-4 807	-5 527	-7 983	-6 740
	toimintakate - verks.bidrag	-4 807	-5 527	-7 983	-6 740
Hallintokeskus ¹ Förvaltningscentralen ¹	tulot - ink.	2 258	2 519	2 477	3 048
	menot - utg.	-17 644	-16 936	-16 724	-18 409
	toimintakate - verks.bidrag	-15 386	-14 417	-14 247	-15 361
Finlandia-talo - Finlandia-huset	tulot - ink.	4 120	2 000	-	-
	menot - utg.	-3 644	-2 492	-	-
	toimintakate - verks.bidrag	475	-492	-	-
Muu kaupunginjohtajan toimiala Den övriga stadsdirektörsroteln	tulot - ink.	22 986	28 599	28 120	26 707
	menot - utg.	-73 842	-80 484	-87 698	-88 353
	toimintakate - verks.bidrag	-50 856	-51 884	59 578	-61 645
Sivistys- ja henkilöstötoimi	tulot - ink.	57 262	59 096	62 271	61 666
Bildnings- och personalväsendet	menot - utg.	-703 110	-736 701	-781 833	-796 956
	toimintakate - verks.bidrag	-645 848	-677 605	-719 562	-735 290
Opetusvirasto Utbildningsverket	tulot - ink.	13 068	12 551	13 348	13 253
	menot - utg.	-413 974	-423 878	-441 686	-467 808
	toimintakate - verks.bidrag	-400 906	-411 326	-428 338	-454 555
Helsingin ammattikorkeakoulu ² Helsingfors yrkeshögskola ²	tulot - ink.	4 342	4 874	4 677	1 964
	menot - utg.	-60 141	-63 957	-65 556	-39 536
	toimintakate - verks.bidrag	-55 799	-59 084	-60 879	-37 572
Metropolia Ammattikorkeakoulun tukeminen	tulot - ink.	-	-	-	-
	menot - utg.	-	-	-	-1 901
	toimintakate - verks.bidrag	-	-	-	-1 901
Suomenkielinen työväenopisto Finska arbetarinstitutet	tulot - ink.	1 536	1 704	1 705	1 681
	menot - utg.	-10 903	-11 353	-12 048	-12 989
	toimintakate - verks.bidrag	-9 368	-9 649	-10 343	-11 308
Ruotsinkielinen työväenopisto Svenska arbetarinstitutet	tulot - ink.	335	403	439	396
	menot - utg.	-2 222	-2 308	-2 497	-2 604
	toimintakate - verks.bidrag	-1 887	-1 905	-2 058	-2 208
Kaupunginkirjasto Stadsbiblioteket	tulot - ink.	3 035	2 877	3 018	2 850
	menot - utg.	-28 979	-29 780	-31 634	-33 625
	toimintakate - verks.bidrag	-25 945	-26 903	-29 616	-30 775
Kaupungin taidemuseo Stadens konstmuseum	tulot - ink.	460	699	806	612
	menot - utg.	-4 880	-5 678	-5 687	-5 835
	toimintakate - verks.bidrag	-4 419	-4 980	-4 881	-5 224
Kulttuuritoimi Kulturväsendet	tulot - ink.	1 549	1 335	1 567	1 113
	menot - utg.	-33 551	-34 272	-35 632	-39 685
	toimintakate - verks.bidrag	-32 001	-32 937	-34 065	-38 572
Kaupunginmuseum Stadsmuseet	tulot - ink.	445	295	288	343
	menot - utg.	-5 748	-6 030	-6 161	-7 027
	toimintakate - verks.bidrag	-5 303	-5 735	-5 873	-6 684
Orkesteritoiminta Orkesterverksamheten	tulot - ink.	846	871	903	1 195
	menot - utg.	-7 741	-8 267	-8 945	-10 429
	toimintakate - verks.bidrag	-6 896	-7 397	-8 043	-9 235

		2005	2006	2007	2008
		1 000 euro			
Korkeasaaren eläintarha	tulot - ink.	1 748	2 030	2 195	2 727
Högholmens djurgård	menot - utg.	-4 616	-5 131	-5 747	-6 410
	toimintakate - verks.bidrag	-2 868	-3 101	-3 552	-3 684
Nuorisotoimi	tulot - ink.	1 244	1 342	1 482	1 412
Ungdomsväsendet	menot - utg.	-22 376	-22 947	-24 273	-25 863
	toimintakate - verks.bidrag	-21 131	-21 605	-22 791	-24 452
Liikuntatoimi	tulot - ink.	10 420	10 910	11 673	12 536
Idrottsväsendet	menot - utg.	-61 428	-63 877	-65 819	-70 783
	toimintakate - verks.bidrag	-51 008	-52 967	-54 146	-58 247
Henkilöstökeskus ¹	tulot - ink.	7 234	7 445	7 512	7 739
Personalcentralen ¹	menot - utg.	-30 014	-42 031	-58 356	-52 636
	toimintakate - verks.bidrag	-22 781	-34 586	-50 844	-44 897
Työterveyskeskus	tulot - ink.	10 695	11 287	12 351	13 408
Personalhälsövärdcentralen	menot - utg.	-11 342	-11 751	-12 293	-13 932
	toimintakate - verks.bidrag	-647	-464	58	-523
Tietokeskus	tulot - ink.	304	476	307	439
Faktacentralen	menot - utg.	-5 195	-5 441	-5 499	-5 892
	toimintakate - verks.bidrag	-4 891	-4 965	-5 191	-5 453
Sosiaali- ja terveystoimi	tulot - ink.	195 430	240 779	239 952	234 239
Social- och hälsovårdsväsendet	menot - utg.	-1 776 773	-1 882 526	-1 958 129	-2 082 263
	toimintakate - verks.bidrag	-1 581 343	-1 641 747	-1 718 177	-1 848 023
Sosiaalivirasto	tulot - ink.	126 760	173 945	170 092	161 533
Socialverket	menot - utg.	-878 072	-923 712	-977 413	-1 039 102
	toimintakate - verks.bidrag	-751 312	-749 766	-807 321	-877 569
Terveyskeskus	tulot - ink.	68 667	66 833	69 860	72 707
Hälsovårdcentralen	menot - utg.	-859 742	-924 784	-954 652	-1 038 161
	toimintakate - verks.bidrag	-791 075	-857 951	-884 792	-965 454
Muu sosiaali- ja terveystoimi	tulot - ink.	3	-	-	-
Övriga social- och hälsoväsendet	menot - utg.	-38 959	-34 030	-26 064	-5 000
	toimintakate - verks.bidrag	-38 956	-34 030	-26 064	-5 000
Kaupunginsuunnittelu- ja kiinteistötoimi	tulot - ink.	425 088	480 303	490 425	541 048
Stadsplanerings- och fastighetsväsendet	menot - utg.	-120 503	-153 372	-166 268	-208 834
	toimintakate - verks.bidrag	304 585	326 931	324 157	332 214
Kaupunkisuunnittelulautakunta ja -virasto - Stadsplaneringsnämnden och -kontoret	tulot - ink.	428	343	991	405
	menot - utg.	-19 145	-20 012	-23 307	-22 161
	toimintakate - verks.bidrag	-18 717	-19 669	-22 315	-21 756
Kiinteistölautakunta ja -virasto Fastighetsnämnden och -kontoret	tulot - ink.	415 071	464 920	473 807	525 715
	menot - utg.	-91 463	-118 972	-127 839	-170 824
	toimintakate - verks.bidrag	323 607	345 947	345 967	354 891
Asuntotuotantotoimisto	tulot - ink.	5 025	9 170	8 992	9 356
Bostadsproduktionsbyrån	menot - utg.	-3 341	-7 554	-7 910	-8 092
	toimintakate - verks.bidrag	1 684	1 616	1 082	1 264
Rakennusvalvonta	tulot - ink.	4 564	5 870	6 635	5 572
Byggnadstillsynen	menot - utg.	-6 554	-6 834	-7 212	-7 758
	toimintakate - verks.bidrag	-1 990	-964	-578	-2 185

jatk. - forts.

		2005	2006	2007	2008
		1 000 euro			
Rakennus- ja ympäristötoimi	tulot - ink.	229 341	233 518	253 543	288 283
Byggnads- ja miljöväsenedet	menot - utg.	-335 079	-337 786	-366 069	-402 919
	toimintakate - verks.bidrag	-105 738	-104 268	-112 525	-114 637
Helsingin kaupungin tukkutori	tulot - ink.	3 391	3 502	3 674	3 727
Helsingfors Partitorg	menot - utg.	-2 539	-2 692	-2 627	-2 886
	toimintakate - verks.bidrag	852	810	1 047	841
Hankintakeskus	tulot - ink.	12 110	9 109	9 292	7 787
Anskaffningscentralen	menot - utg.	-12 620	-9 747	-9 594	-8 179
	toimintakate - verks.bidrag	-510	-638	-302	-392
Yleisten töiden lautakunta ja rakennusvirasto	tulot - ink.	201 164	208 918	228 180	265 604
Nämnden för allmänna arbeten och byggnadskontoret	menot - utg.	-266 622	-273 275	-299 498	-335 786
	toimintakate - verks.bidrag	-65 457	-64 357	-71 318	-70 182
Pelastustoimi	tulot - ink.	10 584	9 819	9 965	10 182
Rädningsväsendet	menot - utg.	-42 715	-41 057	-42 328	-45 264
	toimintakate - verks.bidrag	-32 131	-31 238	-32 363	-35 082
Ympäristölautakunta	tulot - ink.	2 092	2 169	2 433	983
Miljönämnden	menot - utg.	-10 583	-11 014	-12 022	-10 805
	toimintakate - verks.bidrag	-8 492	-8 844	-9 590	-9 822

¹Kaupunginkanslian (1.6.2006 muuttui hallintokeskukseksi) henkilösasto ja koulutus- ja kehittämiskeskus yhdistyivät vuoden 2005 alussa kaupungin henkilöstökeskukseksi. - I början av år 2005 sammanslogs Stadskansliets (fr.o.m. 1.6.2006 under namnet Förvaltningscentralen) personalavdelning och utbildnings- och utvecklingscentral till stadens personalcentral.

²Helsingin ammattikorkeakoulun toiminta siirtyi perustettuun Metropolia Ammattikorkeakouluun 1.8.2008 alkaen. - Verksamheten vid yrkeshögskolan Helsingin ammattikorkeakoulu övergick fr.o.m. 1.8.2008 till nygrundade yrkeshögskolan Metropolia.

Lähde: Helsingin kaupungin tilinpäätökset.

Källa: Helsingfors stads bokslut.

10.7 Liikelaitosten tuloslaskelmat 1.1.–31.12.2008 • Affärsverkens resultaträkningar • Profit and loss accounts of Helsinki City public service companies

	Näistä - Därav			
	Helsingin Energia Helsingfors Energi	Helsingin Vesi Helsingfors Vatten	Helsingin Satama Helsingfors Hamn	Liikenne- laitos Trafik- verket
Milj.euro				
Liikevaihto - Omsättning	694,4	101,1	95,4	225,2
Valmistus omaan käyttöön - Produktion för eget bruk	3,0	1,7	1,7	6,0
Liiketoiminnan muut tuotot				
Övriga intäkter av affärsverksamheten	30,0	0,1	0,1	17,8
Tuotot yhteensä - Intäkter sammanlagt	727,4	102,9	97,2	249,0
Materiaalit ja palvelut - Material och tjänster	-326,2	-34,9	-18,4	-154,7
Henkilöstökulut - Personalkostnader	-67,6	-16,0	-15,1	-51,5
Poistot ja arvonalentumiset - Avskrivningar och värdeminskning	-41,3	-19,4	-13,5	-24,9
Liiketoiminnan muut kulut - Övriga kostnader för affärsverksamhet	-25,8	-3,1	-10,8	-7,8
Kulut yhteensä - Kostnader sammanlagt	-460,9	-73,4	-57,8	-238,9
Liikevoitto - Affärsvinst	266,4	29,5	39,4	10,2
Rahoitustuotot ja -kulut - Finansiella intäkter och kostnader	8,4	-26,5	-14,6	-8,6
Yli-/alijäämä ennen varauksia - Över/underskott före reservationerna	274,9	2,9	24,8	1,5
Poistoeron muutos - Förändring i avskrivningsdifferensen	2,7	-2,2	-246,9	-10,3
Varausten muutos - Förändring i reservationerna	-0,3	-0,4	233,2	8,8
Korvaus peruspääomalle ¹ - Ersättning åt grundkapitalet ¹	-47,4	-	-	-
Tilikauden yli-/alijäämä - Räkenskapsperiodens över/underskott	229,9	0,3	11,1	0,0

¹Helsingin Energian tuloslaskelmassa korvaus peruspääomalle on esitetty omana eränään. Muiden liikelaitosten tuloslaskelmissa tämä erä sisältyy rahoituskuluihin. - I Helsingfors Energis resultaträkning framförs ersättningen åt grundkapitalet som en egen post. I de övriga affärsverkens resultaträkningar ingår denna post i finansieringskostnaderna."

Lähde: Helsingin kaupungin vuoden 2008 tilinpäätös.

Källa: Helsingfors stads bokslut för 2008.

10.8 Liikelaitosten taseet 31.12.2008 • Affärsverkens balansräkningar • Balance sheets of Helsinki City public service companies

	Näistä - Därav			
	Helsingin Energia Helsingfors Energi	Helsingin Vesi Helsingfors Vatten	Helsingin Satama Helsingfors Hamn	Liikenne- laitos Trafik- verket
	Milj.euro			
Vastaavaa - Aktiva				
Pysyvät vastaavat - Bestående aktiva				
Aineettomat hyödykkeet - Immateriella förnödenheter	29,5	0,3	143,9	1,3
Aineelliset hyödykkeet - Materiella förnödenheter	625,3	447,0	452,5	427,7
Käyttöomaisuusarvopaperit ja muut pitkäaikaiset sijoitukset				
Värdepapper och övriga långfristiga placeringar	547,9	0,9	0,3	27,1
Vaihtuvat vastaavat - Rörliga aktiva				
Vaihto-omaisuus - Omsättningstillgångar	71,3	0,6	-	4,4
Saamiset - Fordringar	102,3	5,5	13,5	15,4
Rahat ja pankkisaamiset - Penningmedel och bankfordringar	183,0	6,6	0,0	29,2
Yhteensä - Sammanlagt	1 559,2	460,9	610,1	505,1
Vastattavaa - Passiva				
Oma pääoma - Eget kapital	1 086,6	202,3	97,3	383,5
Poistoero ja vapaaehtoiset varaukset - Avskrivnings skillnad och frivilliga reservationer	161,1	43,8	261,5	35,7
Vieras pääoma - Främmande kapital				
Pitkäaikainen vieras pääoma - Långfristigt främmande kapital	209,7	189,7	131,9	31,0
Lyhytaikainen vieras pääoma - Kortfristigt främmande kapital	101,8	25,2	119,4	54,9
Yhteensä - Totalt	1 559,2	460,9	610,1	505,1

Lähde: Helsingin kaupungin vuoden 2008 tilinpäätös.

Källa: Helsingfors stads bokslut 2008.

10.9 Kiinteistöveron erittely 1993–2008 • Specifikation av fastighetskatten • Specifikation of real estate tax

	Vero- prosentti Skatte- procent	Kiinteistöveroprosentit - Fastighetsskatteprocent			Kiinteistövero, milj.euro ¹ Fastighetsskatte- inkomst, milj.euro ¹
		yleinen kiinteistö- veroprosentti allmän fastighets- skatteprocent	vakituinen asuin- rakennus bostadsbyggnader för stadigvarande boende	muu asuinrakennus vakituinen asuinrakennus bostadsbyggnader för annat än varaktigt boende	
1993	16,00	0,60	0,20	0,60	105
1994	17,00	0,80	0,20	0,80	136
1995	17,00	0,80	0,20	0,80	139
1996	17,00	0,70	0,20	0,70	122
1997	16,50	0,70	0,20	0,70	124
1998	16,50	0,70	0,20	0,70	122
1999	16,50	0,70	0,20	0,70	123
2000	16,50	0,70	0,22	0,70	129
2001	16,50	0,70	0,22	0,70	133
2002	16,50	0,70	0,22	0,70	139
2003	17,50	0,70	0,22	0,70	138
2004	17,50	0,70	0,22	0,70	135
2005	17,50	0,70	0,22	0,70	136
2006	17,50	0,70	0,22	0,70	134
2007	17,50	0,70	0,22	0,70	146
2008	17,50	0,70	0,22	0,70	149

¹Vuoden 2008 rahanarvo. - Penningvärdet år 2008.

Lähde: Helsingin kaupungin tilinpäätökset.

Källa: Helsingfors stads bokslut.

10.10 Helsingin verotulot ja käyttötalouden valtionosuus 1990–2008 • Helsingfors stads skatteinkomster och dess driftsekonomis statsandel • City of Helsinki tax revenue and the proportion of state grants within the operational economy

	Verotulot yhteensä ¹ Skatteinkomster sammanlagt ¹			Käyttötalouden valtionosuudet Driftsekonomin statsandelar	
	siitä - därav			kunnallisvero kommunalskat	osuus yhteisö- veron tuotosta andel av samfunds- skatteutdelningen
	Milj.euro				
Ao. vuosien rahanarvossa					
I penningvärdet för vederbörande år					
1990	1 176	1 176	–	–	335
1991	1 106	1 105	–	–	372
1992	1 016	1 015	–	–	370
1993	1 066	964	73	29	420
1994	1 206	1 047	95	63	366
1995	1 465	1 086	99	280	360
1996	1 497	1 049	88	358	202
1997	1 703	1 084	91	528	96
1998	1 850	1 163	92	594	53
1999	1 839	1 205	94	538	15
2000	2 163	1 347	102	713	–13
2001	2 279	1 498	109	672	–52
2002	1 991	1 601	112	277	–119
2003	1 984	1 643	114	267	8
2004	1 928	1 600	115	211	68
2005	1 983	1 646	120	216	133
2006	2 094	1 748	122	223	174
2007	2 262	1 861	138	262	181
2008	2 413	1 975	149	288	180
Vuoden 2008 rahanarvossa					
I penningvärdet för år 2008					
1990	1 843	1 843	–	–	525
1991	1 654	1 653	–	–	556
1992	1 477	1 475	–	–	538
1993	1 538	1 391	105	42	606
1994	1 728	1 500	136	90	524
1995	2 051	1 520	139	392	504
1996	2 069	1 450	122	495	279
1997	2 326	1 480	124	721	131
1998	2 457	1 545	122	789	70
1999	2 404	1 575	123	703	20
2000	2 730	1 700	129	900	–16
2001	2 791	1 835	133	823	–64
2002	2 475	1 990	139	344	–148
2003	2 399	1 986	138	323	10
2004	2 258	1 875	135	248	80
2005	2 245	1 864	136	245	150
2006	2 288	1 910	134	243	190
2007	2 381	1 959	146	276	191
2008	2 413	1 975	149	288	180

¹Verotulojen yhteissummassa myös muut verotulot, jotka pääasiassa koiraveroa. - Totalsumman för skatteinkomster innehåller även övriga skatteinkomster, främst hundskatt.

Huom. Julkisten menojen hintaindeksi, Kuntatalous (1995=100) ja kerroin löytyy taulukosta 10.11. - Anm. Prisindexet för offentliga utgifter, Kommunalekonomi (1995=100) och koefficienten finns i tabell 10.11.

Kunnallisveron tuotto saadaan jakamalla kunnallisvero veroprosentilla. - Kommunalskatteavkastningen fås genom att dividera kommunalskatten med skatteprocenten.

Lähde: Helsingin kaupungin tilinpäätökset.

Källa: Helsingfors stads bokslut.

10.11 Vuosikate ja liiketoiminnan osuus vuosikatteesta 1990–2008 • Årsbidraget och affärsverksamhetens andel av det • Annual margin and the business profit's share of it

	Ao. vuosien rahanarvo Penningvärdet vederbörande år			Kerroy 2008 rahanarvoon Koeff. för penningvärdet år 2008	Vuoden 2008 rahanarvo Penningvärdet år 2008	
	Vuosikate Årsbidrag milj. euro	Vuosikate pl. liiketoiminta Årsbidrag minus affärs- verksamheten milj.euro	Julkisten menojen hinta- indeksi Kunnallistalous Prisindexet för offentliga utgifter Kommunal- ekonomin 1995=100		Vuosikate Årsbidrag milj.euro	Vuosikate ilman liiketoimintaa Årsbidrag minus affärsverk- samheten, milj.euro
1990	329,8	207,4	89,3	1,568	517,0	325,1
1991	223,4	76,7	93,6	1,496	334,1	114,7
1992	126,5	-36,7	96,3	1,454	183,9	-50,7
1993	245,7	43,2	97,0	1,443	354,6	62,3
1994	266,1	88,1	97,7	1,433	381,3	126,2
1995	402,6	251,8	100,0	1,400	563,6	352,5
1996	346,8	175,8	101,3	1,382	479,2	242,9
1997	415,9	260,9	102,5	1,366	568,0	356,3
1998	446,0	304,9	105,4	1,328	592,3	404,9
1999	350,7	180,5	107,1	1,307	458,4	235,9
2000	506,1	361,6	110,9	1,262	638,8	456,4
2001	412,9	261,9	114,3	1,225	505,7	320,7
2002	98,7	113,6	112,6	1,243	122,7	141,2
2003	338,1	48,5	115,8	1,209	408,8	58,6
2004	380,9	74,3	119,5	1,171	446,2	87,0
2005	329,3	55,3	123,6	1,132	372,8	62,6
2006	470,7	129,6	128,1	1,093	514,4	141,6
2007	544,7	167,1	133,0	1,053	573,4	175,9
2008	539,8	175,6	140,0	1,000	539,8	175,6

Huom. Liiketoiminnan osuus on arvioluku. Vuosina 1997–2008 se on suoraan tilinpäätöksen talousarvion mukaisen tuloslaskelman vuosikate. Talousarviossa liiketoiminta on nettomääräisenä, tilinpäätöksessä bruttomääräisenä. - Anm. Affärsverksamhetens andel är en uppskattning. Åren 1997–2008 utgörs den av årsbidraget såsom det beräknats enligt budget och resultaträkning. I budgeten är affärsverksamheten ett netto, i bokslutet ett brutto.

Lähde: Helsingin kaupungin tilinpäätökset.
Källa: Helsingfors stads bokslut.

10.12 Henkilöstömenot 1985–2008 • Personalutgifter • Personnel expenditure

	Palkat Löner	Muut henkilöstömenot Övriga personalutgifter	Yhteensä Total
	Milj. euro		
1985	476,6	152,6	629,2
1990	771,2	261,9	1 033,1
1995	816,9	337,2	1 154,1
1996	873,1	343,7	1 216,8
1997	884,8	323,2	1 207,9
1998	920,0	332,7	1 252,7
1999	960,2	317,0	1 277,2
2000	939,1	324,0	1 263,1
2001	1 008,6	372,0	1 380,6
2002	1 041,3	384,7	1 426,0
2003	1 057,9	367,2	1 425,1
2004	1 057,6	361,8	1 419,4
2005	1 071,7	369,6	1 441,4
2006	1 111,9	396,2	1 508,1
2007	1 159,7	434,3	1 594,0
2008	1 226,5	451,2	1 677,8

Lähde: Helsingin kaupungin tilinpäätökset.
Källa: Helsingfors stads bokslutt.

10.13 Kaupungin henkilöstö hallinnonaloittain 31.12.2008 • Stadens personal efter förvaltningsgren • City personnel by administrative branch

	Vakinaiset - Ordinarie			Määrä- aikaiset Visstids- anställda	Kaikki yhteensä Samtliga totalt
	Kuukausi- palkkaiset Med månadslön	Tunti- palkkaiset Med timlön	Yhteensä Totalt		
Kaupunginjohtajan toimiala - Stadsdirektörsroteln	2 140	422	2 562	151	2 713
tarkastusvirasto - revisionskontoret	20	–	20	–	20
hallintokeskus ¹ - förvaltningscentralen ¹	215	–	215	36	251
talous- ja suunnittelukeskus					
ekonomi- och planeringscentral	580	–	580	42	622
Helsingin Energia - Helsingfors Energi	886	299	1 185	58	1 243
Helsingin Vesi - Helsingfors Vatten	219	90	309	14	323
Helsingin Satama - Helsingfors Hamn	220	33	253	1	254
Rakennus- ja ympäristötoimi					
Byggnads- och miljöväsendet	4 297	1 393	5 690	602	6 292
pelastuslaitos - räddningsverket	648	–	648	29	677
ympäristökeskus - miljöcentralen	128	–	128	32	160
iikennelaitos - trafikverket	757	286	1 043	28	1 071
Helsingin kaupungin tukkutori - Helsingfors Partitorg	21	–	21	2	23
Helsingin tekstiilipalvelu - Helsingfors Textiljänst	11	65	76	23	99
hankintakeskus - anskaffningscentralen	47	–	47	3	50
rakennusvirasto - bygdnadskontoret	769	1 042	1 811	152	1 963
Palmia ²	1 867	–	1 867	327	2 194
MetropoliLab	49	–	49	6	55
Sivistys- ja henkilöstötoimi					
Bildnings- och personalväsendet	6 094	296	6 390	1 877	8 267
opetusvirasto - utbildningsverket	4 299	–	4 299	1 602	5 901
suomenkielinen työväenopisto					
finska arbetarinstitutet	104	–	104	20	124
ruotsinkielinen työväenopisto					
svenska arbetarinstitutet	25	–	25	8	33
kaupunginkirjasto - stadsbiblioteket	499	–	499	44	543
kulttuuriasiainkeskus - kulturcentralen	99	–	99	20	119
taidemuseo - stadens konstmuseum	58	–	58	7	65
kaupunginmuseo - stadsmuseet	68	–	68	12	80
kaupunginorkesteri - stadsorkestern	106	–	106	7	113
Korkeasaaren eläintarha - Högholmens djurgård	59	10	69	10	79
nuoroasiainkeskus - ungdomscentralen	331	–	331	57	388
liikuntavirasto - idrottsverket	143	286	429	46	475
henkilöstökeskus ³ - personalcentralen ³	91	–	91	13	104
työterveyskeskus - personalhälsovårdscentralen	146	–	146	22	168
tietokeskus - faktacentralen	66	–	66	9	75
Sosiaali- ja terveystoimi					
Social- och hälsovårdsväsendet	16 659	83	16 742	3 965	20 707
sosiaalivirasto - socialverket	9 579	83	9 662	2 221	11 883
terveyskeskus - hälsovårdscentralen	7 080	–	7 080	1 744	8 824
Kaupunkisuunnittelu- ja kiinteistötoimi					
Stadsplanerings- och fastighetsväsendet	852	37	889	47	936
kaupunkisuunnitteluvirasto - stadsplaneringskontoret	272	–	272	16	288
kiinteistövirasto - fastighetskontoret	424	37	461	22	483
asuntotuotantotoimisto - bostadsproduktionsbyrån	47	–	47	1	48
rakennusvalvontavirasto - byggnadstillsynsverket	109	–	109	8	117
Yhteensä - Totalt	30 042	2 231	32 273	6 642	38 915

¹Kaupunginkanslia muuttui hallintokeskukseksi 1.6.2006. - Den 1.6.2006 förändrades Stadskansliets namn till Förvaltningscentralen.

²Aloitti toimintansa 1.1.2003 kaupungin eri yksiköiden yhdistyessä kiinteistöhoito- ja ruokapalveluja tarjoavaksi liikelaitokseksi. - Inledde sin verksamhet 1.1.2003 då vissa av stadens enheter sammanslogs till ett affärsverk som erbjuder fastighetsservice och måltidsservice.

³Kaupunginkanslian henkilöstöosasto ja koulutus- ja kehittämiskeskus yhdistettiin henkilöstökeskukseksi. - Stadskansliets personalavdelning och utbildnings- och utvecklingscentral sammanslogs till stadens personalcentral.

Lähde: Taloushallintopalvelu.

Källa: Ekonomiförvaltningstjänst.

10.14 Työllistetyt hallinnonaloittain 31.12.2003–2008 • Anslagssystemens förvaltningsgrensvis • Employment grant employees

	31.12.2003	31.12.2004	31.12.2005	31.12.2006	31.12.2007	31.12.2008
Kaupunginjohtajan toimiala - Stadsdirektörstroteln	18	31	34	22	19	20
tarkastusvirasto - revisionskontoret	1	2	2	2	1	1
hallintokeskus ¹ - förvaltningscentralen ¹	2	6	11	10	8	9
talous- ja suunnittelukeskus						
ekonomi- och planeringscentral	–	7	8	7	5	8
Finlandia-talo - Finlandia-huset	4	1	6	–	–	–
Helsingin Energia - Helsingfors Energi	6	11	3	2	4	1
Helsingin Vesi - Helsingfors Vatten	5	4	3	–	1	1
Helsingin Satama - Helsingfors Hamn	–	–	1	1	–	–
Rakennus- ja ympäristötoimi						
Byggnads- och miljöväsendet	64	79	125	122	135	158
pelastuslaitos - räddningsverket	6	11	10	2	–	1
ympäristökeskus - miljöcentralen	6	8	6	5	3	–
liikennelaitos - trafikverket	2	2	1	–	5	–
Helsingin kaupungin tukkutori - Helsingfors Partitorg	–	–	–	2	–	–
Helsingin tekstiilipalvelu - Helsingfors Textiltjänst	–	–	–	–	–	–
hankintakeskus - anskaffningscentralen	10	11	8	6	7	6
rakennusvirasto - bygdskontoret	29	22	45	43	41	58
Palma ²	11	25	55	64	79	90
MetropoliLab	–	–	–	–	–	3
Sivistys- ja henkilöstötoimi						
Bildnings- och personalväsendet	238	289	311	230	207	169
opetusvirasto - utbildningsverket	51	87	60	21	23	20
Helsingin ammattikorkeakoulu ³						
Helsingfors yrkeshögskola ³	4	6	1	3	1	–
suomenkielinen työväenopisto						
finnska arbetarinstitutet	11	25	18	16	21	20
ruotsinkielinen työväenopisto						
svenska arbetarinstitutet	1	1	2	–	1	1
kaupunginkirjasto - stadsbiblioteket	11	10	25	26	27	20
kulttuuriasiainkeskus - kulturcentralen	47	41	70	37	30	33
taidemuseo - stadens konstmuseum	4	6	8	10	8	11
kaupunginmuseo - stadsmuseet	9	8	7	11	9	6
kaupunginorkesteri - stadsorkestern	–	–	–	–	–	–
Korkeasaaren eläintarha - Högholmens djurgård	2	2	4	2	1	3
nuorisosaiainkeskus - ungdomscentralen	70	55	77	61	52	35
liikuntavirasto - idrottsverket	13	33	30	34	28	15
koulutus- ja kehittämiskeskus ⁴						
utbildnings- och utvecklingscentralen ⁴	9	7	–	–	–	–
henkilöstökeskus ⁴ - personalcentralen ⁴	–	–	4	3	2	2
työterveyskeskus - personalhälsövärdcentralen	2	5	3	4	3	3
tietokeskus - faktacentralen	4	3	2	2	1	–
Sosiaali- ja terveystoimi						
Social- och hälsovårdsväsendet	567	844	764	785	620	758
sosiaalivirasto - socialverket	522	788	670	677	519	627
terveyskeskus - hälsovårdcentralen	45	56	94	108	101	131
Kaupunkisuunnittelu- ja kiinteistötoimi						
Stadsplanerings- och fastighetsväsendet	14	13	18	14	7	8
kaupunkisuunnitteluvirasto - stadsplaneringskontoret	1	–	–	1	–	–
kiinteistövirasto - fastighetskontoret	2	1	7	5	3	3
asuntotuotantotoimisto - bostadsproduktionsbyrån	2	2	1	1	–	–
rakennusvalvontavirasto - byggnadstillsynsverket	9	10	10	7	4	5
Yhteensä - Totalt	901	1 256	1 252	1 173	988	1 113

¹Kaupunginkanslia muuttui hallintokeskukseksi 1.6.2006. - Den 1.6.2006 förändrades Stadskansliet namn till Förvaltningscentralen.

²Aloitti toimintansa 1.1.2003 kaupungin eri yksiköiden yhdistyessä kiinteistöhoito- ja ruokapalveluja tarjoavaksi liikelaitokseksi. - Inleddes sin verksamhet 1.1.2003 då vissa av stadens enheter sammanslogs till ett affärsverk som erbjuder fastighetservice och måltidsservice.

³EVTEK-ammattikorkeakoulu ja Helsingin ammattikorkeakoulu Stadia yhdistyivät Metropolia Ammattikorkeakouluksi 1.8.2008. - Verksamheten vid yrkeshögskolan Helsingin ammattikorkeakoulu övergick fr.o.m. 1.8.2008 till nygrundade yrkeshögskolan Metropolia.

⁴Kaupunginkanslian henkilöstöosasto ja koulutus- ja kehittämiskeskus yhdistettiin henkilöstökeskukseksi. - Stadskansliets personalavdelning och utbildnings- och utvecklingscentral sammanslogs till stadens personalcentral.

Lähde: Taloushallintopalvelu.

Källa: Ekonomiförvaltningstjänst.

11. Työmarkkinat • Arbetsmarknaden

Labour market

Työmarkkinat

Tämä lohko sisältää tietoja työpaikoista, työvoiman määrästä ja rakenteesta sekä tietoja työttömyydestä, avoimista työpaikoista, työtaisteluista, työtapaturmista ja palkansaajien ansiotason kehityksestä.

Työpaikalla tarkoitetaan pääasiallista työpaikkaa laskentaviikolla. Tilastossa kaikki työlliset on pyritty sijoittamaan johonkin toimipaikkaan, työn liikkuvuudesta riippumatta. Työpaikalla ei tarkoiteta paikkaa, missä työ tapahtuu, vaan yhtä työssä käyvää henkilöä. Kunnassa sijaitsevien **työpaikkojen määrä** on yhtä kuin kaikkien kunnassa työssä käyvien summa, jota sanotaan työlliseksi päiväväestöksi.

Vuotta 2005 koskevilla tilastoilla **työlliseen työvoimaan** luetaan kaikki henkilöt, jotka olivat joko **palkansaajia** tai **yrittäjiä**. **Palkansaajiksi** määritellään 18–68-vuotiaat henkilöt, joilla on jonkin eläkevakuutusjärjestelmän työsuhderekisterin mukaan vuoden viimeisellä viikolla voimassa oleva työsuhde ja jotka eivät työministeriön työnhakijarekisterin mukaan ole työttömiä työnhakijoita vuoden viimeisenä työpäivänä eivätkä varusmiehiä tai siviilipalvelusmiehiä vuoden viimeisellä viikolla. **Yrittäjiksi** määritellään 15–74-vuotiaat henkilöt, joilla on vuoden viimeisellä viikolla voimassa oleva yrittäjäeläkevakuutus ja jotka eivät ole työttömiä vuoden viimeisenä työpäivänä eivätkä varusmiehiä tai siviilipalvelusmiehiä vuoden viimeisellä viikolla. Yrittäjiin sisällytetään myös ne perheenjäsenet, jotka muina kuin palkansaajina työskentelevät yrityksessä. **Vuotta 2004** ja sitä varhaisempia vuosia koskevilla tilastoilla työlliseen työvoimaan luettiin 15–74-vuotiaat palkansaajat ja yrittäjät. Muutos tilastossa näkyy vuodesta 2005 alkaen nuorten työllisyyden vähenemisenä.

Toimiala eli elinkeino määräytyy henkilön työpaikan toimialan mukaan. Kaikki samassa toimipaikassa työskentelevät saavat saman elinkeinon ammatista riippumatta. Työpaikan toimiala määritetään kullekin toimipaikalle Tilastokeskuksen toimialaluokituksen 2002 mukaisesti. Itsenäiselle ammatinharjoittajalle toimiala määritetään toiminnan laadun mukaan.

Työvoimaa ja **työvoimaan kuulumatonta väestöä** koskevat tiedot taulukoissa 11.10 ja 11.11 perustuvat Tilastokeskuksen tekemään työvoimatutkimukseen. Tutkimuksen haastattelut perustuivat otokseen. Työvoimatutkimus koskee 15–74-vuotiasta väestöä.

Työvoima on työllisten ja työttömien summa. **Työttömäksi** luokitellaan henkilö, joka oli koko tutkimusviikon työtä vailla ja siihen käytettävissä sekä etsi sitä tai odotti sovitun työn alkamista tai oli työpaikastaan pakkolomalla.

Työvoimaan kuulumattomaksi luokitellaan henkilö, joka ei tutkimusviikkona kuulunut työvoimaan. Työvoimaan kuulumattomia ovat opiskelijat, asevelvollisuutta suorittavat, omaa taloutta hoitavat, eläkkeellä olevat, työkyvyttömät, korko- ja pääomatuloilla elävät sekä eräät muut edellisiin luokkiin kuulumattomat.

Arbetsmarknaden

Detta avsnitt innehåller uppgifter om arbetsplatser och om arbetskraftens antal och struktur, samt uppgifter om arbetslöshet, strejker, olycksfall i arbetet och om löneutvecklingen.

Med arbetsplats avses vederbörandes huvudsakliga arbetsplats under räkningsveckan. I statistiken har alla sysselsatta om möjligt förknippats med någon verksamhetslokal, också om arbetet är rörligt. Med arbetsplats avses inte stället där arbetet görs, utan en person som arbetar. **Antalet arbetsplatser** i en kommun är det samma som summan av alla som arbetar i kommunen, dvs. det samma som den sysselsatta dagbefolkningen.

I statistiken för år **2005** räknas som **sysselsatt arbetskraft** alla de som var antingen **löntagare** eller **företagare**. Som **löntagare** räknas de 18–68-åringar som enligt något av pensionsförsäkringssystemen varit registrerade som anställda under året sista vecka och som inte på årets sista dag varit registrerade som arbetslösa arbetssökande i Arbetsministeriets register över arbetssökande, ej heller varit beväringar eller civiltjänstgörare under årets sista vecka. Som **företagare** räknas de 15–74-åringar som under årets sista vecka hade en gällande företagarpensionsförsäkring och som inte på årets sista dag varit arbetslösa, eller varit beväringar eller civiltjänstgörare under årets sista vecka. Som företagare räknas också de familjemedlemmar som i annan egenskap än löntagares tjänstgör vid företaget. Fram till år 2004 räknades 15–74-åriga löntagare och företagare som den sysselsatta arbetskraften. Ändringen i statistikföringen märks fr.o.m. år 2005 som en minskning i ungdomsarbetslösheten.

En persons **näringsgren** beror på hans arbetsplats. Alla de som arbetar på en och samma arbetsplats/ett och samma ställe klassificeras inom samma näringsgren oberoende av yrke. Varje arbetsplats klassificeras enligt Statistikcentralens näringsgrensindelning för 2002. För självständiga yrkesutövare bestäms näringsgrenen enligt yrkesverksamhetens natur.

Uppgifterna i tabellerna 11.10 och 11.11 om **arbetskraften** och om den **befolkning ej i arbetskraften** baserar sig på en undersökning om arbetskraften som gjordes vid Statistikcentralen. Undersökningens intervjuer gjordes på stickprovsbasis. Undersökningen om arbetskraften gäller befolkningen i åldern 15–74 år.

Arbetskraften är summan av de sysselsatta och de arbetslösa. Som **arbetslös** klassificerades personer som under hela undersökningsveckan var utan arbete och som var disponibla för arbete samt sökte arbete eller som väntade på att ett avtalat arbete skulle inledas eller som var tvångspermitterade från sin arbetsplats.

Som **befolkning ej i arbetskraften** klassificeras personer som under undersökningsveckan inte tillhörde arbetskraften. Dylika är studerande, beväringar, personer som sköter sitt eget hushåll, pensionärer, arbetsoförmögna personer, personer som lever av räntor och kapitalinkomster samt vissa andra som inte sorterar under ovannämnda grupper.

Työpaikkaomavaraisuus 2006

Arbetsplatssufficiensen

Ratio of daytime to night-time population (job sufficiency)

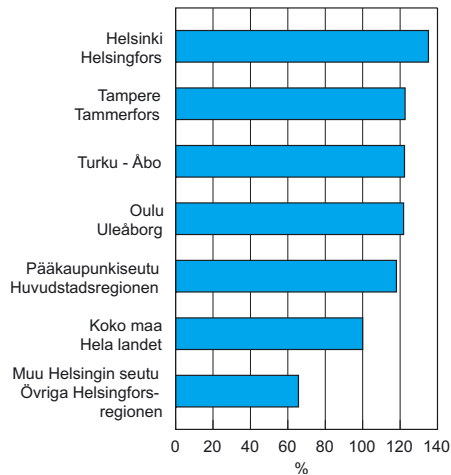

Lähde: Tilastokeskus, työssäkäyntitilasto.

Källa: Statistikcentralen, sysselsättningsstatistik.

Laajasti määritellyn informaatioalan ja muiden toimialojen työpaikat Helsingissä 1998–2006 (indeksi, 1998 = 100)

Jobb inom informationssektorn och övriga näringsgrenar i Helsingfors

Jobs in the information sector and other industries in Helsinki

Indeksi - Index,
1998 = 100

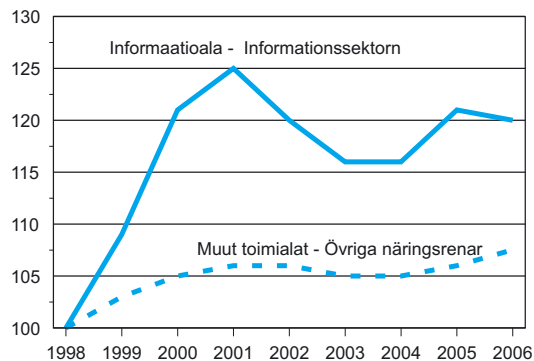

Lähde: Tilastokeskus, Kaupunki- ja seutuindikaattorit

Källa: Statistikcentralen, Stads- och regionsindikatorerna

Työllinen työvoima toimialan mukaan 2006
Sysselsatta arbeidskraften efter näringsgren
 Employed labour force by industry

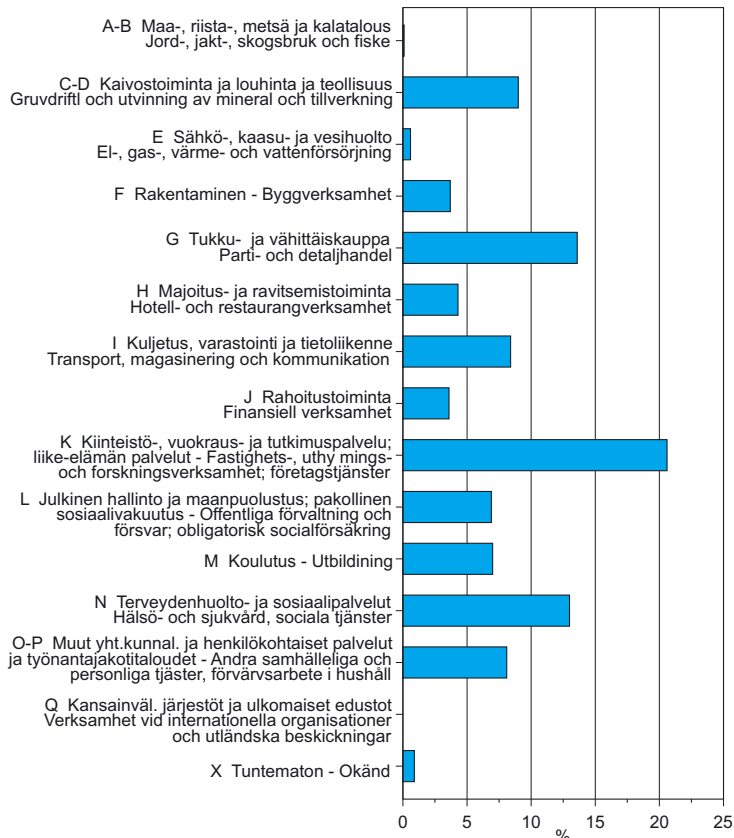

Lähde: Tilastokeskus, työssäkäyntitilasto.
 Källa: Statistikcentralen, sysselsättningsstatistik.

Helsingin työttömyysaste (%) 1995–2008
Arbetslöshetsgraden i Helsingfors
 Rate of unemployment in Helsinki

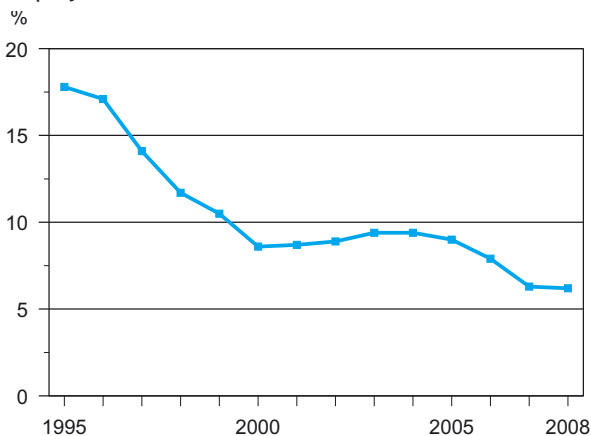

Lähde: Työ- ja elinkeinoministeriö (Tilastokeskus, Altika).
 Källa: Arbets- och näringsministeriet (Statistikcentralen, Altika).

11.1 Työpaikat toimialan mukaan 2006: Helsingin seutu, Tampereen seutu, Turun seutu, Oulun seutu ja koko maa • Arbetsplatser efter näringsgren: Helsingforsregionen, Tammerforsregionen, Åboregionen, Uleåborgsregionen och hela landet • Jobs by industry

Työpaikat yhteensä ¹ Arbetsplatserna totalt ¹	Toimiala (TOL 2002) - Näringsgren (NI 2002)							Yhteiskunnall. palvelut Samhälleliga tjänster (L-Q)	Työpaikka-omavaraisuus Arbetsplats sufficiens
	Maa- ja metsätalous Jord- och skogsbruk (A-B)	Teollisuus, sähkö-, kaasus- ja vesihuolto Tillverkning, energi- och vattenförsörjning (C-E)	Rakentaminen Byggsamhet (F)	Kauppa ja majoitus- toiminta Handel, hotellverks. (G-H)	Kuljetus, tietoliikenne Transport, kommunikation (I)	Rahoitus- toim., palvelut Finansiell verks., tjänster (J-K)	Yhteiskunnall. palvelut Samhälleliga tjänster (L-Q)		
%									
Pääkaupunkiseutu									
Huvudstadsregionen	589 755	0,2	10,7	4,8	19,3	8,8	24,0	31,6	118,1
Helsinki - Helsingfors	378 158	0,1	8,7	4,4	16,4	8,1	25,9	35,8	135,2
Espoo - Esbo	112 344	0,2	14,5	4,6	23,2	4,3	26,1	26,1	94,3
Vantaa - Vanda	96 977	0,4	14,0	6,6	26,0	16,7	14,3	21,3	100,1
Kauniainen - Grankulla	2 276	0,4	5,8	2,0	13,3	1,6	15,0	60,2	62,2
Muu Helsingin seutu									
Övriga Helsingforsregionen	93 490	1,8	18,2	9,9	18,6	6,2	12,7	31,5	65,7
Hyvinkää - Hyvinge	17 645	0,8	20,6	8,9	19,1	5,7	12,7	31,5	86,3
Järvenpää - Träskända	12 058	0,1	19,2	8,2	19,7	3,7	14,0	33,9	63,5
Kerava - Kervo	10 906	0,2	18,9	8,0	25,1	5,2	13,8	28,0	65,2
Kirkkonummi - Kyrkslätt	10 341	1,2	15,1	6,6	22,3	5,0	13,2	35,0	60,3
Mäntsälä	5 104	6,7	13,5	11,1	14,6	9,2	10,2	32,9	57,5
Nurmijärvi	10 680	2,6	18,8	10,2	14,8	8,5	11,7	32,0	58,6
Pornainen	929	10,0	2,5	22,5	9,9	9,1	10,0	33,9	40,9
Sipoo - Sibbo	5 160	3,9	18,5	10,6	11,9	7,0	11,5	35,1	56,4
Tuusula - Tusby	12 791	1,4	17,6	13,7	18,2	7,8	11,7	28,6	73,5
Vihti - Vichtis	7 876	3,4	20,0	11,9	15,3	5,2	14,0	28,1	60,8
Helsingin seutu									
Helsingforsregionen	683 245	0,4	11,7	5,5	19,2	8,4	22,4	31,6	106,5
Tampere - Tammerfors	116 251	0,4	20,4	5,8	15,2	6,3	19,3	31,9	122,7
Tampereen kaupunkiseutu ²	154 888	0,8	22,8	6,7	14,8	6,0	17,0	31,2	103,1
Tammerforsregionen ²									
Turku - Åbo	95 636	0,4	15,4	6,0	14,8	9,0	17,6	36,3	122,4
Turun kaupunkiseutu ³	133 539	1,3	17,6	7,1	15,5	8,1	16,2	33,5	102,6
Åboregionen ³									
Oulu - Uleåborg	70 744	0,4	17,2	7,3	14,2	6,4	17,5	36,4	121,9
Oulun kaupunkiseutu ⁴	87 211	0,8	18,3	7,7	13,8	6,4	16,2	36,2	103,2
Uleåborg med omnejd ⁴									
Koko maa									
Hela landet	2 313 788	3,9	18,7	6,4	15,3	7,3	15,0	32,5	100,0

¹Ml. tuntematon toimiala. - Inkl. okänd näringsgren.

²Tampere, Kangasala, Lempäälä, Nokia, Pirkkala, Vesilahti ja Ylöjärvi. - Tammerfors, Kangasala, Lempäälä, Nokia, Birkkala, Vesilahti och Ylöjärvi.

³Turku, Kaarina, Lieto, Masku, Mynämäki, Naantali, Nousiainen, Paimio, Raisio, Rusko ja Sauvo. - Åbo, S:t Karins, Lundo, Masku, Virmo, Nådendal, Nousis, Pargas, Reso, Rusko och Sagu.

⁴Oulu, Hailuoto, Haukipudas, Kempele, Kiiminki, Liminka, Lumijoki, Muhos, Oulunsalo ja Tyrnävä - Uleåborg, Karlö, Haukipudas, Kempele, Kiiminki, Limingo, Lumijoki, Muhos, Oulunsalo och Tyrnävä.

Huom. Kuntien ja seutukuntien tiedot ovat 1.1.2009 kuntaliitosten ja seutukuntamuutosten mukaiset. - Anm. Uppgifterna beaktar kommunfusionerna och regionkommunförändringarna den 1.1.2009.

Lähde: Tilastokeskus, työssäkäyntitilasto ja kaupunki- ja seutuindikaattori.

Källa: Statistikcentralen, sysselsättningsstatistik och stads- och regionsindikatorerna.

11.2 Työpaikat (Helsingissä työssä käyvä väestö) toimialan mukaan piireittäin 2006

Arbetsplatser (förvärsarbetande befolkning i Helsingfors) efter näringsgren distriktsvis

Jobs (employed persons in Helsinki) by industry and district

Suurpiiri ja peruspiiri Stordistrikt och distrikt	Työpaikat yhteensä Arbets- platserna totalt	Toimiala (TOL 2002) - Näringsgren (NI 2002)								
		A	B	C	D	E	F	G	H	
1 Koko kaupunki - Hela staden	378 158	310	17	169	30 865	2 016	16 553	46 948	15 245	
2 1. Eteläinen - Södra	127 816	92	0	23	9 392	1 016	1 589	15 208	7 741	
3 101 Vironniemi - Estnäs	36 107	38	0	2	1 882	6	322	5 769	2 694	
4 102 Ullanlinna - Ulrikasborg	25 641	12	0	10	2 747	5	592	1 791	1 456	
5 103 Kampinmalmi - Kampmalmen	47 544	34	0	11	3 994	1 001	306	4 839	2 744	
6 104 Taka-Töölö - Bortre Tölö	9 835	6	0	0	115	4	108	534	624	
7 105 Lauttasaari - Drumsö	8 689	2	0	0	654	0	261	2 275	223	
8 2. Läntinen - Västra	71 839	19	0	9	10 654	42	4 161	9 229	1 911	
9 201 Reijola - Grejus	21 579	3	0	0	119	12	1 952	447	436	
10 202 Munkkiniemi - Munksnäs	6 641	6	0	0	630	0	111	1 735	289	
11 203 Haaga - Haga	9 874	1	0	4	616	0	797	977	322	
12 204 Pitäjänmäki - Sockenbacka	27 953	4	0	5	8 712	0	841	5 362	457	
13 205 Kaarela - Kårböle	5 792	5	0	0	577	30	460	708	407	
14 3. Keskinen - Mellersta	83 865	10	1	136	4 195	792	2 287	6 846	2 894	
15 301 Kallio - Berghäll	25 228	3	1	0	1 052	458	384	2 335	1 077	
16 302 Alppiharju - Åshöjden	3 299	0	0	0	110	0	177	402	232	
17 303 Vallila - Vallgård	19 975	6	0	0	1 843	5	253	2 817	663	
18 304 Pasila - Böle	25 394	1	0	136	516	296	1 314	460	620	
19 305 Vanhakaupunki - Gammelstaden	9 969	0	0	0	674	33	159	832	302	
20 4. Pohjoinen - Norra	13 032	29	1	0	354	0	3 756	1 153	226	
21 401 Maunula - Månsas	3 475	0	0	0	125	0	325	321	61	
22 402 Länsi-Pakila - Västra Baggböle	1 624	12	0	0	26	0	406	205	82	
23 403 Tuomarinkylä - Domarby	737	15	0	0	16	0	76	84	3	
24 404 Oulunkylä - Äggelby	5 999	2	0	0	46	0	2 629	456	49	
25 405 Itä-Pakila - Östra Baggböle	1 197	0	1	0	141	0	320	87	31	
26 5. Koillinen - Nordöstra	25 287	93	11	0	1 884	59	2 655	4 805	657	
27 501 Latokartano - Ladugården	5 014	5	0	0	194	7	259	610	99	
28 502 Pukinmäki - Bocksbacka	1 929	0	0	0	78	52	237	259	143	
29 503 Malmi - Malm	11 675	81	11	0	763	0	914	2 441	262	
30 504 Suutarila - Skomakarböle	1 887	4	0	0	222	0	179	623	19	
31 505 Puistola - Parkstad	4 264	3	0	0	619	0	1 015	806	114	
32 506 Jakomäki - Jakobacka	518	0	0	0	8	0	51	66	20	
33 6. Kaakkoinen - Sydöstra	14 584	10	1	0	2 120	1	702	3 975	438	
34 601 Kulosaari - Brändö	1 004	1	1	0	326	0	4	90	52	
35 602 Herttoniemi - Hertonäs	11 024	3	0	0	1 677	1	625	3 566	344	
36 603 Laajasalo - Degerö	2 556	6	0	0	117	0	73	319	42	
37 7. Itäinen - Östra	20 347	15	2	0	1 869	84	794	4 211	913	
38 701 Vartiokylä - Botby	10 838	3	1	0	1 218	2	311	3 089	408	
39 702 Myllypuro - Kvambäcken	1 291	0	0	0	5	0	29	93	95	
40 703 Mellunkylä - Mellungsby	4 203	5	1	0	349	14	281	545	150	
41 704 Vuosaari - Nordsjö	4 015	7	0	0	297	68	173	484	260	
Alue tuntematon										
42 Okänt område	21 388	42	1	1	397	22	609	1 521	465	

- A Maa-, riista- ja metsätalous - Jordbruk, jakt och skogsbruk
- B Kalatalous - Fiske
- C Kaivostoiminta ja louhinta - Gruvdrift och utvinning av mineral
- D Teollisuus - Tillverkning
- E Sähkö-, kaasu- ja vesihuolto - El-, gas-, värme- och vattenförsörjning
- F Rakentaminen - Byggverksamhet
- G Tukku- ja vähittäiskauppa; korjaus - Parti- och detaljhandel; reparation
- H Majoitus- ja ravitsemistoiminta - Hotell- och restaurangverksamhet

Lähde: Tilastokeskus, työssäkäyntitilasto.

Källa: Statistikcentralen, sysselsättningsstatistik.

	I	J	K	L	M	N	O	P	Q	X	
	30 586	17 300	80 522	32 510	22 442	48 648	31 407	12	195	2 413	1
	7 934	9 702	26 664	16 894	7 384	10 678	13 283	12	195	9	2
	2 384	3 949	4 654	6 696	3 077	922	3 519	0	191	2	3
	1 178	2 677	5 999	3 406	647	2 224	2 879	11	4	3	4
	3 661	2 225	11 836	6 216	2 773	3 444	4 456	1	0	3	5
	415	38	1 513	426	556	3 545	1 951	0	0	0	6
	296	813	2 662	150	331	543	478	0	0	1	7
	3 851	1 711	17 685	821	4 754	15 069	1 913	0	0	10	8
	1 517	52	3 622	107	2 339	10 547	424	0	0	2	9
	92	800	1 633	43	434	585	281	0	0	2	10
	288	210	3 226	46	824	2 208	352	0	0	3	11
	1 771	634	7 804	606	539	701	516	0	0	1	12
	183	15	1 400	19	618	1 028	340	0	0	2	13
	12 087	4 824	14 395	11 803	4 959	7 705	10 930	0	0	1	14
	1 879	478	4 011	7 046	1 056	2 399	3 049	0	0	0	15
	50	32	859	144	319	428	546	0	0	0	16
	3 738	3 708	3 925	396	678	1 201	742	0	0	0	17
	5 668	578	3 827	3 979	611	1 362	6 026	0	0	0	18
	752	28	1 773	238	2 295	2 315	567	0	0	1	19
	1 572	191	1 085	85	581	3 166	826	0	0	7	20
	953	1	266	84	145	848	344	0	0	2	21
	141	21	141	0	77	442	71	0	0	0	22
	125	0	59	1	82	219	55	0	0	2	23
	248	169	449	0	152	1 506	291	0	0	2	24
	105	0	170	0	125	151	65	0	0	1	25
	1 973	196	4 028	1 078	2 385	4 034	1 428	0	0	1	26
	216	10	1 223	537	1 155	462	237	0	0	0	27
	262	14	404	0	98	314	68	0	0	0	28
	710	161	1 774	541	697	2 379	940	0	0	1	29
	183	7	190	0	124	289	47	0	0	0	30
	575	3	387	0	201	415	126	0	0	0	31
	27	1	50	0	110	175	10	0	0	0	32
	375	112	2 534	853	916	2 045	498	0	0	4	33
	24	13	134	0	138	78	143	0	0	0	34
	251	81	2 054	76	521	1 546	277	0	0	2	35
	100	18	346	777	257	421	78	0	0	2	36
	2 073	452	2 479	312	1 228	4 512	1 400	0	0	3	37
	1 275	387	1 237	215	303	1 665	723	0	0	1	38
	113	1	131	2	176	515	131	0	0	0	39
	408	37	565	75	337	1 164	271	0	0	1	40
	277	27	546	20	412	1 168	275	0	0	1	41
	721	112	11 652	664	235	1 439	1 129	0	0	2 378	42

I Kuljetus, varastointi ja tietoliikenne - Transport, magasinering och kommunikation

J Rahoitustoiminta - Finansiell verksamhet

K Kiinteistö-, vuokraus- ja tutkimuspalvelu; liike-elämän palvelut - Fastighets-, uthyrings- och forskningsverksamhet; företagstjänster

L Julkinen hallinto ja maanpuolustus - Offentlig förvaltning och försvar

M Koulutus - Utbildning

N Terveystieteiden ja sosiaalipalvelut - Hälso- och sjukvård, sociala tjänster

O Muut yhteiskunnalliset ja henkilökohtaiset palvelut - Andra samhällliga och personliga tjänster

P Työnantajakotitaloudet - Förvärvsarbete i hushåll

Q Kansainväliset järjestöt ja ulkomaiset edustustot - Verksamhet vid internationella organisationer och utländska beskickningar

X Tuntematon - Okänd

11.3 Työpaikat kaikilla toimialoilla ja laajasti määritellyn informaatiosektorin¹ työpaikat Helsingissä 2001–2006 • Jobb inom alla näringsgrenar och inom informationssektorn¹ i vid bemärkelse i Helsingfors • Jobs within all industries and within the information sector in the broad sense in Helsinki

	2001	2002	2003	2004	2005	2006
Kaikki toimialat - Alla näringsgrenar	375 763	373 381	367 705	368 263	374 344	378 158
Informaatiosektori, laaja määrittely (TOL 2002)						
Informationssektorn i vid bemärkelse (NI 2002)	70 618	68 126	65 417	65 901	68 285	68 089
Tavaratuotanto - Varuproduktion	5 398	5 112	4 793	4 574	5 029	4 344
Palvelutuotanto - Tjänsteproduktion	27 805	26 041	24 322	25 201	25 607	25 289
Sisältötuotanto, laaja määrittely						
Innehållsproduktion i vid bemärkelse	37 415	36 973	36 302	36 126	37 649	38 456

¹Informaatiosektori jakaantuu tavara-, palvelu- ja sisältötuotannon aloihin. Tavara- ja palvelutuotannon toimialamäärittäminen perustuu OECD:n antamaan suositukseen vuodelta 1998. Sisältötuotannon osalta kansainvälinen suositus puuttuu ja määritelmä perustuu alustaviin kotimaisiin ja kansainvälisiin keskusteluihin. Informaatiosektoriin sisältyvät toimialat esitely tarkemmin mm. julkaisussa Tiedolla tietoyhteiskuntaan III (2001): Tilastokeskus, Helsinki. - Informationssektorn uppdelas i grenarna produktion av varor, tjänster resp. innehåll. Definitionen av produktion av varor och tjänster bygger på OECD:s rekommendation av år 1998. För innehållsproduktionen saknas en internationell definition, och vår definition bygger på preliminära finländska och internationella överläggningar. De näringsgrenar som ingår i innehållsproduktionen finns noggrannare definierade i Statistikcentralens publikation Tiedolla tietoyhteiskuntaan III (2001).

Lähde: Tilastokeskus, Kaupunki- ja seutuindikaattorit.

Källa: Statistikcentralen, Stads- och regionsindikatorerna.

11.4 Laajasti määritellyn informaatiosektorin työpaikat Helsingissä 31.12.2006 ja osuus koko maan vastaavista työpaikoista 2006 • Jobb inom informationssektorn i vid bemärkelse i Helsingfors och deras andel av alla sådana jobb i Finland • Jobs within the information sector in the broad sense in Helsinki and their proportion of all such jobs in Finland

	Työpaikat Jobb	Osuus koko maasta, % Nationell andel
Informaatiosektori, laaja määritelmä (TOL 2002) - Informationssektorn, omfattande (NI 2002)	68 089	32,0
Tavaratuotanto - Varuproduktion	4 344	10,0
30 Konttori- ja tietokoneiden valmistus - Tillverkning av kontorsmaskiner och datorer	30	5,2
313 Eristettyjen johtimien ja kaapelien valm. - Tillverkning av elektrisk tråd och kabel	1	0,1
32 Radio-, tv- ja tietoliikennevälineiden valm. - Tillverkning av teleprodukter	4 080	11,8
332,333 Mittaus- ja teollisuuden prosessinsäätölait. valm. - Tillverkning av industriell mättnings- och styrinstrument	233	3,7
Palvelutuotanto - Tjänsteproduktion	25 289	36,1
51432 Viihde-elektronikan tukkukauppa - Partihandel med hemelektronik	316	34,2
51840 Tietokoneiden, oheislaitteiden ja ohjelmistojen tukkukauppa - Partihandel med datorer, kringutrustning och program	1 202	24,3
51862 Tietoliikennevälineiden tukkukauppa - Partihandel med kommunikationsutrustning	623	21,5
642 Teleliikenne - Telekommunikation	5 625	35,9
7133 Konttorikoneiden ja varusteiden sekä tietok. vuokr. - Uthyrning av kontorsmaskiner och utrustning samt datorer	6	5,8
72 Tietojenkäsittelypalvelu - Databehandlingsverksamhet	17 517	38,5
Sisältötuotanto (laaja) - Innehållsproduktion (omfattande)	38 456	38,6
221 Kustantaminen - Förlagsverksamhet	7 061	42,5
222 Painaminen - Grafisk produktion	2 310	17,9
223 Tallenteiden jäljentäminen - Reproduktion av inspelningar	61	46,2
71401 Videofilmien vuokraus - Uthyrning av videofilmer	169	18,1
73 Tutkimus ja kehittäminen - Forskning och utveckling	5 584	35,1
7413 Markkinatutkimus ja mielipidekyselyt - Marknads- och opinionsundersökning	688	35,3
7414 Liikkeenhoidon konsultointi - Konsultverks: företagsorganisat. e.d.	4 595	42,4
744 Mainospalvelu - Reklamverksamhet	4 522	51,5
7485 Sihteeri- ja käännöspalvelu - Kontorsservice och översättningsverksamhet	1 225	37,4
921 Elokuva- ja videotuotanto - Film- och videoverksamhet	1 280	57,1
922 Radio- ja televisiotuotanto - Radio- och tv-programverksamhet	4 716	72,1
923 Muut kulttuuri- ja viihdepalvelut - Övrig kulturell verksamhet e.d.	3 523	38,6
924 Utistoimistot - Nyhetsservice	286	83,4
925 Kirjastot, arkistot, museot jne. - Biblioteks- och museiverksamhet e.d.	2 436	24,4

Lähde: Alusarjat, tilastotietokanta.

Källa: Alusarjat, statistiska databas.

11.5 Työvoima toimialan¹ ja iän mukaan 2006 • Arbetskraften efter näringsgren¹ och ålder

Labour force by industry and age

	Yhteensä Totalt	Ikä - Ålder					
		%	-24	25-39	40-49	50-59	60-
Työvoima yhteensä - Arbetskraft totalt	303 882		34 082	116 394	71 197	64 513	17 696
Työlliset yhteensä - Sysselsatta totalt	279 757	100	100	100	100	100	100
A Maa-, riista- ja metsätalous Jordbruk, jakt och skogsbruk	369	0,1	0,1	0,1	0,2	0,1	0,2
B Kalatalous - Fiske	14	0,0	0,0	0,0	0,0	0,0	0,0
C Mineraalien kaivu - Utvinning av mineral	45	0,0	0,0	0,0	0,0	0,0	0,0
D Teollisuus - Tillverkning	25 078	9,0	5,2	9,8	9,7	9,0	8,1
E Sähkö-, kaasu- ja vesihuolto El-, gas-, värme- och vattenförsörjn.	1 559	0,6	0,2	0,4	0,6	0,8	1,1
F Rakentaminen - Byggverksamhet	10 449	3,7	3,1	3,4	4,4	4,0	3,6
G Tukku- ja vähittäiskauppa; korjaus Parti- och detaljhandel; reparationer	38 103	13,6	24,9	13,5	11,3	10,7	11,5
H Majoitus- ja ravitsemistoiminta Hotell- och restaurangverksamhet	11 947	4,3	9,4	4,7	3,4	2,2	2,0
I Kuljetus, varastointi ja tietoliikenne Transport, magasinering och kommunik.	23 568	8,4	8,6	8,0	9,3	8,6	6,8
J Rahoitustoiminta - Finansiell verksamhet	10 183	3,6	2,4	3,6	4,0	4,4	2,8
K Kiinteistö-, vuokraus-, tutkimuspalv. Fastighets-, uthyrnings- och forskningsverks.	57 759	20,6	24,7	23,0	18,1	17,5	17,9
L Julkinen hallinto, maanpuolustus Offentlig förvaltning och försvar	19 415	6,9	2,0	5,7	7,7	9,8	11,9
M Koulutus - Utbildning	19 482	7,0	2,8	7,4	7,2	7,6	9,1
N Terveystiete- ja sosiaalipalvelut Hälsa- och sjukvård, sociala tjänster	36 456	13,0	8,3	11,3	15,1	16,3	13,9
O Muut yht.kunnal. ja henk.koht. palvelut Andra samhällsliga och personliga tjänster	22 779	8,1	7,3	8,3	8,1	8,0	9,8
P Työnantajakotitaloudet Förvärsarbete i hushåll	7	0,0	0,0	0,0	0,0	0,0	0,0
Q Kansainväl. järjestöt ja ulkom. edustustot Verksamhet vid internationella organisationer och utländska beskickningar	103	0,0	0,0	0,0	0,0	0,0	0,0
X Tuntematon - Okänd	2 441	0,9	0,8	0,9	0,8	0,8	1,2
Työttömät - Arbetslösa	24 125		1 601	7 785	6 192	7 014	1 533
Työttömyysaste -Arbetslöshetsgrad, %	7,9		4,7	6,7	8,7	10,9	8,7

¹Toimiala (TOL 2002). - Näringsgren (NI 2002).

Lähde: Tilastokeskus, työssäkäyntitilasto.

Källa: Statistikcentralen, sysselsättningsstatistik.

11.6 Työllinen työvoima toimialan¹ mukaan vertailukaupungeissa, Helsingin seudulla ja koko maassa 2006 • Sysselsatt arbetskraft efter näringsgren¹ i vissa övriga städer, Helsingforsregionen och hela landet • Employed labour force by industry

	Espoo Esbo	Vantaa Vanda	Helsingin- seutu Helsingfors- regionen	Tampere Tammer- fors	Turku Åbo	Oulu Uleå- borg	Koko maa Hela landet
Yhteensä - Totalt	119 167 100	96 889 100	641 817 100	94 778 100	78 108 100	57 527 100	2 313 788 100
A Maa-, riista- ja metsätalous Jordbruk, jakt och skogsbruk	0,2	0,2	0,4	0,5	0,4	0,5	3,8
B Kalatalous - Fiske	0,0	0,0	0,0	0,0	0,0	0,0	0,1
C Mineraalien kaivu - Utvinning av mineral	0,0	0,0	0,0	0,0	0,0	0,1	0,2
D Teollisuus - Tillverkning	12,1	11,6	11,3	19,1	16,2	16,2	17,8
E Sähkö-, kaasu- ja vesihuolto El-, gas-, värme- och vattenförsörjn.	0,6	0,7	0,6	0,5	0,5	0,6	0,7
F Rakentaminen - Byggsamhet	3,9	6,8	5,2	5,4	5,6	5,1	6,4
G Tukku- ja vähittäiskauppa; korjaus Parti- och detaljhandel; reparationer	16,7	17,3	15,3	12,3	11,5	10,9	12,2
H Majoitus- ja ravitsemistoiminta Hotell- och restaurangverksamhet	2,7	3,8	3,6	3,3	3,6	3,3	3,1
I Kuljetus, varastointi ja tietoliikenne Transport, magasinering och kommunik.	6,3	10,9	8,3	6,0	8,2	6,0	7,3
J Rahoitustoiminta - Finansiell verksamhet	4,2	2,8	3,4	1,4	1,7	1,2	1,9
K Kiinteistö-, vuokraus-, tutkimuspalv. Fastighets-, uthyrnings- och forskningsverks.	22,7	16,7	19,0	17,6	15,9	16,5	13,0
L Julkinen hallinto, maanpuolustus Offentlig förvaltning och försvar	5,3	5,7	6,2	4,0	4,9	5,0	5,5
M Koulutus - Utbildning	7,3	4,9	6,5	8,4	8,9	10,6	6,9
N Terveystieteiden- ja sosiaalipalvelut Hälsa- och sjukvård, sociala tjänster	11,9	12,5	12,9	15,5	16,5	18,3	14,9
O-P Muut yht.kunnal. ja henk. koht. palvelut Andra samhällliga och personliga tjänster	5,2	5,4	6,5	5,3	5,2	5,0	5,1
Q Kansainväl. järjestöt ja ulkom. edustustot Verksamhet vid internationella organisationer och utländska beskickningar	0,0	0,0	0,0	0,0	0,0	0,0	0,0
X Tunteiden- ja tunteiden- Tuntematon - Okänd	0,9	0,7	0,8	0,8	0,7	0,7	1,0

¹Toimiala (TOL 2002). - Näringsgren (NI 2002).

Lähde: Tilastokeskus, työssäkäyntitilasto.

Källa: Statistikcentralen, sysselsättningsstatistik.

11.7 Työvoima koulutusasteen mukaan 2006 • Arbetskraften efter utbildningsnivå • Labour force by level of education

	Työvoima yhteensä Arbetskraft totalt	Miehet Män	Naiset Kvinnor	Osuus työvoimasta, % Andel av arbetskraft, %		
				Yhteensä Totalt	Miehet Män	Naiset Kvinnor
Yhteensä - Totalt	308 861	147 586	161 275	100	100	100
Keskiaste - Mellannivå	118 711	59 436	59 275	38,4	40,3	36,8
Korkea-asteen koulutus Utbildning på högre nivå	132 860	56 768	76 092	43,0	38,5	47,2
Alin korkea-aste						
Lägsta högre nivå	36 335	13 270	23 065	11,8	9,0	14,3
Alempi korkeakouluaste						
Lägre högskolenivå	36 792	15 153	21 639	11,9	10,3	13,4
Ylempi korkeakouluaste						
Högre högskolenivå	53 405	24 665	28 740	17,3	16,7	17,8
Tutkijakoulutusaste						
Forskarutbildningsnivå	6 328	3 680	2 648	2,0	2,5	1,6
Vain perusaste						
Endast grundnivå	57 290	31 382	25 908	18,5	21,3	16,1

Lähde: Tilastokeskus, työssäkäyntitilasto.

Källa: Statistikcentralen, sysselsättningsstatistik.

11.8 Työhön osallistuvuusosuus¹ sukupuolen ja iän mukaan 2007 • Förvärvarsarbetsfrekvensen¹ efter kön och ålder • Economically active population as a percentage of total population by sex and age

	Helsinki Helsingfors	Espoo Esbo	Vantaa Vanda	Kauniainen Grankulla	Tampere Tammerfors	Turku Åbo	Oulu Uleåborg	Koko maa Hela landet
15–74 vuotta								
15–74 åringar	63,9	68,0	67,0	60,8	59,3	58,3	57,6	59,3
15–24	46,5	40,4	43,7	25,8	42,1	43,9	34,4	36,4
25–34	79,2	82,5	83,2	78,6	76,1	73,6	71,6	78,2
35–44	80,1	87,0	86,1	86,8	79,4	77,8	80,7	83,0
45–54	79,9	86,9	85,3	88,7	79,6	78,2	79,2	80,9
55–64	59,9	65,6	61,8	65,2	53,3	54,9	52,3	54,0
65–74	4,1	4,4	3,1	6,3	2,7	3,0	2,1	2,6
Miehet - Män	63,6	68,4	67,9	61,1	60,7	59,1	58,7	60,5
15–24	41,4	37,2	41,6	20,6	38,8	40,9	31,5	35,1
25–34	80,3	85,4	86,5	80,8	78,9	76,2	74,7	82,0
35–44	79,9	88,7	86,6	88,9	80,5	78,1	82,0	84,5
45–54	77,0	85,7	84,0	88,7	78,4	76,1	77,7	79,9
55–64	57,5	65,7	61,2	68,6	54,0	54,8	52,2	54,1
65–74	5,2	5,2	4,4	6,8	4,0	4,1	2,7	3,3
Naiset - Kvinnor	64,1	67,7	66,2	60,6	57,9	57,6	56,5	58,1
15–24	50,9	43,9	45,7	31,6	45,4	46,6	37,1	37,6
25–34	78,1	79,6	79,8	76,2	72,8	71,0	68,1	74,2
35–44	80,4	85,4	85,5	85,0	78,3	77,4	79,3	81,4
45–54	82,5	87,9	86,6	88,7	80,7	80,1	80,5	82,0
55–64	61,8	65,5	62,3	62,1	52,6	55,0	52,4	54,0
65–74	3,3	3,9	2,0	5,9	1,8	2,2	1,7	2,0

¹Työllisen työvoiman osuus 15–74-vuotiaasta väestöstä. - Den sysselsatta arbetskraftens andel av 15–74 åringarna.

Lähde: Tilastokeskus, työssäkäyntitilasto.

Källa: Statistikcentralen, sysselsättningsstatistik.

11.9 Työttömyysasteet (%) sukupuolen mukaan 2000–2007 • Arbetslöshetsgrad enligt kön Male and female rate of unemployment

	Helsinki Helsingfors	Espoo Esbo	Vantaa Vanda	Kauniainen Grankulla	Tampere Tammerfors	Turku Åbo	Oulu Uleåborg	Koko maa Hela landet
Yhteensä - Totalt								
2000	8,3	5,9	7,2	4,2	14,0	13,9	13,7	12,5
2001	8,5	5,8	7,1	4,0	13,7	14,0	13,7	12,3
2002	8,9	6,2	7,6	4,2	13,7	13,0	13,4	11,9
2003	9,6	6,6	7,9	4,1	14,2	13,3	13,1	11,9
2004	9,5	6,5	8,2	4,4	13,3	13,1	12,9	11,7
2005	9,1	6,1	7,9	4,3	12,5	11,4	13,2	11,1
2006	8,0	5,5	7,1	3,6	10,9	10,2	11,8	9,7
2007	6,3	4,4	6,2	3,1	10,4	9,0	11,1	8,5
Miehet - Män								
2000	9,6	6,4	7,9	4,5	13,3	14,4	13,4	12,3
2001	10,1	6,6	7,9	4,7	13,6	14,9	14,2	12,6
2002	10,7	7,0	8,5	4,4	13,7	14,5	14,2	12,5
2003	11,5	7,5	8,9	4,3	14,4	15,1	13,6	12,6
2004	11,4	7,3	9,0	4,4	13,5	14,5	13,6	12,2
2005	10,9	6,9	8,7	5,0	12,5	12,2	13,8	11,4
2006	9,4	6,0	7,8	4,2	10,9	10,8	12,3	9,9
2007	7,4	4,8	6,9	3,5	10,6	9,8	11,8	8,6
Naiset - Kvinnor								
2000	7,1	5,4	6,5	3,9	14,7	13,4	14,1	12,7
2001	7,1	5,1	6,4	3,3	13,9	13,1	13,3	12,0
2002	7,3	5,3	6,6	4,1	13,6	11,7	12,5	11,2
2003	7,8	5,7	6,9	3,9	13,9	11,6	12,6	11,2
2004	7,8	5,8	7,3	4,3	13,1	11,8	12,2	11,2
2005	7,6	5,4	7,0	3,6	12,5	10,7	12,5	10,8
2006	6,6	5,0	6,4	2,9	10,9	9,6	11,3	9,6
2007	5,2	4,0	5,6	2,7	10,3	8,4	10,4	8,3

Lähde: Tilastokeskus, työssäkäyntitilasto.

Källa: Statistikcentralen, sysselsättningsstatistik.

11.10 Työvoima ja työvoimaan kuulumaton väestö 1990–2008 • Arbetskraften och befolkning ej i arbetskraften • Labour force and persons not in labour force

	1990	2000	2008	1990	2000	2008
	Luku - Antal			%		
15–74-vuotiaat - 15–74-åringar	377 700	421 100	445 833	100	100	100
miehiä - män	172 500	193 300	207 658	45,7	45,9	46,6
naisia - kvinnor	205 200	227 800	238 175	54,3	54,1	53,4
Työvoima - Arbetskraften	276 200	305 700	325 380	100	100	100
miehiä - män	132 200	144 300	156 113	47,9	47,2	48,0
naisia - kvinnor	144 000	161 400	169 268	52,1	52,8	52,0
Työlliset - Sysselsatta	272 400	284 100	308 820	100	100	100
miehiä - män	129 700	133 200	147 429	47,6	46,9	47,7
naisia - kvinnor	142 600	150 900	161 391	52,4	53,1	52,3
Työttömät - Arbetslösa	3 800	21 600	16 560	100	100	100
miehiä - män	2 500	11 100	8 684	65,8	51,4	52,4
naisia - kvinnor	1 300	10 500	7 877	34,2	48,6	47,6
Työvoimaan kuulumattomat - Ej i arbetskraften	101 500	115 400	120 453	100	100	100
miehiä - män	40 300	49 100	51 546	39,7	42,5	42,8
naisia - kvinnor	61 200	66 400	68 907	60,3	57,5	57,2
Työvoimaosuus, % ¹ - Relativt arbetskraftstal, % ¹				73,1	72,6	73,0
Työttömyysaste, % ² - Relativt arbetslöshetstal, % ²				1,4	7,1	5,1

¹Työvoiman osuus 15–74-vuotiaista. - Arbetskraftens andel av 15–74-åringarna.

²Työttömien osuus työvoimasta. - De arbetslösas andel av arbetskraften.

Lähde: Tilastokeskuksen työvoimatutkimus.

Källa: Statistikcentralens arbetskraftsundersökning.

11.11 Työvoima ja työvoimaan kuulumaton väestö pääkaupunkiseudulla ja koko maassa 2000–2008 • Arbetskraften och befolkning ej i arbetskraften i huvudstadsregionen och i hela landet • Labour force and persons not in labour force

	Pääkaupunkiseutu Huvudstadsregionen				Koko maa Hela landet			
	2000		2008		2000		2008	
	Luku Antal	%	Luku Antal	%	Luku Antal	%	Luku Antal	%
15–74-vuotiaat - 15–74-åringar	737 500	100	792 500	100	3 900 700	100	4 003 891	100
miehiä - män	352 800	47,8	382 282	48,2	1 942 300	49,8	2 002 872	50,0
naisia - kvinnor	384 700	52,2	410 218	51,8	1 958 400	50,2	2 001 019	50,0
Työvoima - Arbetskraften	542 100	100	584 305	100	2 588 500	100	2 703 045	100
miehiä - män	268 900	49,6	291 270	49,8	1 350 000	52,2	1 399 684	51,8
naisia - kvinnor	273 200	50,4	293 035	50,2	1 238 600	49,9	1 303 363	48,2
Työlliset - Sysselsatta	507 300	100	555 263	100	2 335 400	100	2 530 898	100
miehiä - män	251 100	49,5	275 733	49,7	1 227 700	52,6	1 314 715	51,9
naisia - kvinnor	256 200	50,5	279 530	50,3	1 107 800	47,4	1 216 184	48,1
Työttömät - Arbetslösa	34 800	100	29 042	100	253 100	100	172 147	100
miehiä - män	17 800	51,1	15 537	53,5	122 300	48,3	84 969	49,4
naisia - kvinnor	17 000	48,9	13 505	46,5	130 800	51,7	87 179	50,6
Työvoimaan kuulumattomat Ej i arbetskraften	195 300	100	208 195	100	1 312 200	100	1 300 846	100
miehiä - män	83 900	43	91 013	43,7	592 300	45,1	603 188	46,4
naisia - kvinnor	111 500	57,1	117 183	56,3	719 800	54,9	697 657	53,6
Työvoimaosuus, % ¹								
Relativt arbetskraftstal, % ¹		73,5		73,7		66,4		67,5
Työttömyysaste, % ²								
Relativt arbetslöshetstal, % ²		6,4		5,0		9,8		6,4

¹Työvoiman osuus 15–74-vuotiaista. - Arbetskraftens andel av 15–74-åringarna.

²Työttömien osuus työvoimasta. - De arbetslösas andel av arbetskraften.

Lähde: Työ- ja elinkeinoministeriö.

Källa: Arbets- och näringsministeriet.

11.12 Avoimet työpaikat ja työttömät työnhakijat 2003–2008 • Lediga arbetsplatser och arbetslösa arbetssökande • Vacancies and unemployed work applicants

	2003	2004	2005	2006	2007	2008
Avoimia työpaikkoja ¹ - Lediga arbetsplatser ¹	2 844	3 044	4 310	5 996	7 239	6 005
Työttömät työnhakijat ² - Arbetslösa arbetssökande ²	27 859	28 707	27 582	25 094	20 632	18 090
Naisia - Kvinnor, %	42,8	43,0	43,6	43,4	43,9	43,7
Työttömiä työnhakijoita 100 avointa työpaikkaa kohti Arbetslösa arbetssökande per 100 lediga platser	980	943	640	418	285	301

¹Kuukauden lopussa avoimina olleiden työpaikkojen vuosikeskiarvo. - Årsmedeltalet för lediga arbetsplatser i slutet av månaden.

²Kuukauden lopussa rekisteröityjen vuosikeskiarvo. - Årsmedeltalet för registrerade arbetslösa arbetssökande i slutet av månaden.

Lähde: Työ- ja elinkeinoministeriö.

Källa: Arbets- och näringsministeriet.

11.13 Työttömät työnhakijat¹ 2007–2008: Helsingin seutu, Tampere, Turku, Oulu ja koko maa Arbetslösa arbetssökande¹: Helsingforsregionen, Tammerfors, Åbo, Uleåborg och hela landet • Unemployed applicants for work

	2007				2008			
	Yhteensä Totalt	Työttö- myys- aste, % Arbets- löshets- grad, %	Alle 25-v. Under 25 år %	Yli 50-v. Över 50 år	Yhteensä Totalt	Työttö- myys- aste, % Arbets- löshets- grad, %	Alle 25-v. Under 25 år %	Yli 50-v. Över 50 år
Helsinki - Helsingfors	20 632	6,8	6,3	37,0	18 090	6,0	6,7	37,0
Espoo - Esbo	6 202	5,0	7,6	39,9	5 575	4,4	8,2	39,7
Vantaa - Vanda	6 910	6,7	8,8	37,8	6 481	6,2	9,2	37,3
Kauniainen - Grankulla	122	3,2	4,4	46,7	114	3,0	6,2	50,0
Pääkaupunkiseutu Huvudstadsregionen	33 866	6,3	7,1	37,8	30 259	5,6	7,5	37,6
Helsingin seutu Helsingforsregionen	41 033	6,0	7,3	39,4	36 665	5,3	7,8	39,2
Tampere - Tammerfors	10 936	10,4	11,4	35,9	11 014	10,4	12,0	34,6
Turku - Åbo	8 104	9,4	10,0	34,9	7 751	8,9	10,4	34,6
Oulu - Uleåborg	7 189	11,1	18,4	25,8	7 262	11,2	18,8	18,8
Koko maa - Hela landet	216 870	8,2	10,4	41,1	203 753	7,6	11,0	40,3

¹Kuukauden lopussa työttöminä työnhakijoina olleiden vuosikeskiarvo, vain henk.koht. lomautetut ml. työttömät työnhakijat on tilastoitu asuinkuntansa mukaan. - Årsmedeltalet för arbetslösa arbetssökande i slutet av månaden, inkl. enbart personligen permitterade. Arbetslösa arbetssökande har statistikförts enligt bostadskommun.

Lähde: Työ- ja elinkeinoministeriö.

Källa: Arbets- och näringsministeriet.

11.14 Työtaistelut Helsingissä ja koko maassa 1985–2008 • Arbetskonflikter i Helsingfors och hela landet • Labour disputes

	Työ- taisteluita Arbets- konflikter	Toimi- paikkoja Arbets- ställen	Työntekijöitä Arbetare		Menetettyjä Förlorade	
			Toimi- paikoissa På arbets- ställen	Työtaisteluun osallistuneita- Delaktiga i arbets- konflikten	Työtunteja Arbets- timmar	Brutto- palkkoja Bruttolöner euro
Helsinki - Helsingfors						
1985	64	64	17 604	14 337	89 006	523 514
1990	24	28	30 910	9 204	58 433	598 974
1991	19	20	4 300	3 660	20 263	185 940
1992	8	12	11 307	2 805	11 881	111 290
1993	6	6	2 233	2 168	11 947	91 730
1994	5	5	3 151	2 806	16 009	75 510
1995	3	3	992	856	7 582	71 995
1996	10	13	1 571	1 283	10 703	104 204
1997	7	7	3 298	3 227	23 527	231 326
1998	4	4	1 895	1 886	55 311	552 440
1999	7	7	3 876	3 306	13 369	156 058
2000	9	9	..	10 368	39 268	434 858
2001	5	1 845	13 168	149 140
2002	6	598	5 158	59 066
2003	6	5 051	3 903	438 513
2004	5	1 737	6 232	682 275
2005	5	2 101	2 095	226 071
2006	2	512	6 498	86 905
2007	4	1 000	982	134 293
2008	2	25	44	5 400
Koko maa - Hela landet						
1985	848	886	216 010	171 350	1 394 200	7 517 269
1990	455	563	321 478	244 759	7 481 165	69 168 580
1991	285	390	205 318	166 772	3 666 725	29 571 617
1992	168	361	138 457	103 510	608 747	5 421 504
1993	126	168	44 861	23 193	138 463	1 251 964
1994	171	189	91 546	70 540	4 205 602	33 428 748
1995	112	147	139 251	127 039	6 955 374	50 783 988
1996	94	114	65 055	43 113	160 614	1 662 919
1997	91	108	34 239	28 402	829 700	7 722 825
1998	98	114	52 408	35 380	1 065 621	12 385 127
1999	65	69	20 253	14 993	151 625	2 340 015
2000	96	404	..	84 092	2 030 702	21 032 068
2001	84	21 600	462 087	8 124 205
2002	76	70 867	599 877	7 587 530
2003	112	91 866	66 136	7 438 815
2004	84	25 211	42 385	5 062 384
2005	365	106 796	672 904	85 875 587
2006	97	48 276	85 075	9 815 929
2007	91	89 729	94 579	12 377 944
2008	92	15 992	16 352	2 128 222

Lähde: Tilastokeskus.

Källa: Statistikcentralen.

11.15 Kaupungin virastojen ja laitosten työtapaturmat, työmatkatapaturmat ja ammattitautitapaukset 1995–2008 • Olycksfall på väg till och i arbetet, samt yrkessjukdomsfall vid stadens verk och inrättningar • City offices and departments: accidents on the way to and at work, and cases of occupational diseases

	Työtapa- turmia Arbets- olycksfall	Korvatut työpäivät Ersatta arbetsdagar		Tapaturmia 100 henkilöä kohti Olycksfall per 100 personer
		Yhteensä Totalt	Tapaturmaa kohti Per olycksfall	
2008	Työtapaturmat kaikkiaan - Arbetsolycksfall totalt			
Pelastuslaitos - Räddningsverket	123	1 585	12,9	18,2
Terveysvirasto - Hälsovårdsverket	563	5 544	9,8	6,4
Sosiaalivirasto - Socialverket	800	9 277	11,6	6,7
Opetusvirasto - Utbildningsverket	437	1 930	4,4	7,4
Kaupunginkirjasto - Stadsbiblioteket	17	236	13,9	3,1
Nuorisosiainkeskus - Ungdomscentralen	30	363	12,1	7,7
Liikuntavirasto - Idrottsverket	41	502	12,2	8,6
Rakennusvirasto - Byggnadskontoret	248	2 456	9,9	12,6
Kiinteistövirasto - Fastighetskontoret	31	343	11,1	6,4
Helsingin Energia - Helsingfors Energi	68	1 053	15,5	5,5
Helsingin Vesi - Helsingfors Vatten	25	172	6,9	7,7
Helsingin Satama - Helsingfors Hamn	36	511	14,2	14,2
Liikennelaitos - Trafikverket	153	1 223	8,0	14,3
Palvelukeskus ¹ - Servicecentralen ¹ (Palmia)	206	1 976	9,6	9,4
Helsingin tekstiilipalvelu - Helsingfors Textiltjänst	16	159	9,9	16,9
Muut - Övriga	107	752	7,0	4,1
Yhteensä - Totalt	2 901	28 082	9,7	7,5
2007	2 627	27 867	10,6	6,8
2006	2 492	24 364	9,8	6,6
2005	2 552	26 891	10,5	6,7
2004	2 542	25 395	10,0	6,6
2003	2 499	24 186	9,7	6,2
2002	2 518	26 235	10,4	6,3
2001	2 500	26 451	10,6	6,5
2000	2 250	21 414	9,5	5,6
1999	2 435	21 928	9,0	6,2
1998	2 383	23 175	9,7	6,7
1997	2 422	25 771	10,6	6,8
1996	2 410	22 313	9,3	6,4
1995	2 455	24 193	9,9	6,7
2008	Siitä työmatkatapaturmat² - Därav arbetsfärdsolycksfall²			
Terveysvirasto - Hälsovårdsverket	183	2 631	14,4	2,1
Sosiaalivirasto - Socialverket	218	3 756	17,2	1,8
Opetusvirasto - Utbildningsverket	99	779	7,9	1,7
Rakennusvirasto - Byggnadskontoret	31	604	19,5	1,6
Liikennelaitos - Trafikverket	25	228	9,1	2,3
Palvelukeskus ¹ - Servicecentralen ¹ (Palmia)	39	563	14,4	1,8
Muut - Övriga	107	940	8,8	1,5
Yhteensä - Totalt	702	9 501	13,5	1,8
2007	633	8 186	12,9	1,6
2006	603	7 683	12,7	1,6
2005	689	9 903	14,4	1,8
2004	597	8 534	14,3	1,5
2003	592	8 364	14,1	1,5
2002	485	7 139	14,7	1,2
2001	516	8 440	16,4	1,3
2000	416	6 194	14,9	1,0
1999	400	6 842	17,1	1,0
1998	510	7 638	15,0	1,4
1997	472	8 165	17,3	1,0
1996	434	6 362	14,7	1,2
1995	462	7 679	16,6	1,3

¹Aloitti toimintansa 1.1.2003 kaupungin eri yksiköiden yhdistyessä kiinteistöhoito- ja ruokapalveluja tarjoavaksi liikelaitokseksi. - Inledde sin verksamhet 1.1.2003 då vissa av stadens enheter sammanslogs till ett affärsverk som erbjuder fastighetsservice och måltidsservice.

²Korvauksia aiheuttaneet. - Som åsamat ersättningar.

Lähde: Pohjola-Yhtymä ja tietokeskus.

Källa: Pohjola-Gruppen och faktacentralen.

11.16 Kaikkien palkansaaajien työtaturmat toimialoittain¹ 2003–2007 • Samtliga löntagares olycksfall i arbetet näringsgrensvis¹ • Accidents at work among all wage earners, by industry

	2003	2004	2005	2006	2007
Toimialat yhteensä - Näringsgren totalt	6 562	6 708	6 600	6 532	6 764
A Maa-, riista- ja metsätalous - Jordbruk, jakt och skogsbruk	3	8	2	7	2
B Kalatalous - Fiske	–	–	–	–	–
C Mineraalien kaivu - Utvinning av mineral	2	1	3	5	7
D Teollisuus - Tillverkning	732	616	540	549	518
E Sähkö-, kaasu- ja vesihuolto - El-, gas-, värme- och vattenförsörjning	15	17	15	8	4
F Rakentaminen - Byggverksamhet	1 356	1 433	1 384	1 232	1 380
G Tukku- ja vähittäiskauppa - Parti- och detaljhandel	732	727	780	788	807
H Majoitus- ja ravitsemistoiminta - Hotell- och restaurangverksamhet	401	365	422	399	403
I Kuljetus, varastointi ja tietoliikenne	–	–	–	–	–
J Transport, magasinering och kommunikation	850	1 003	956	942	808
K Rahoitustoiminta - Finansiell verksamhet	45	29	33	31	35
Kiinteistö-, vuokraus- ja tutkimuspalvelu; liike-elämän palvelut	–	–	–	–	–
Fastighets-, uthyrnings- och forskningsverksamhet; företagstjänster	821	821	789	847	1 090
L Julkinen hallinto ja maanpuolustus; pakollinen sosiaalivakuutus	–	–	–	–	–
Offentlig förvaltning och försvar; obligatorisk socialförsäkring	1 135	1 205	1 203	1 211	1 207
M Koulutus - Utbildning	41	42	28	43	59
N Terveydenhuolto ja sosiaalipalvelut - Hälso- och sjukvård, sociala tjänster	137	160	180	181	208
O Muut yhteiskunnalliset ja henkilökohtaiset palvelut	–	–	–	–	–
Andra samhällseliga och personliga tjänster	272	271	248	264	215
P Työntantajakotiloudet - Förvärsarbete i hushåll	8	6	9	10	4
Q Kansainväliset järjestöt ja ulkomaiset edustustot	–	–	–	–	–
Verksamhet vid internationella organisationer och utländska beskickningar	3	–	–	1	–
X Toimiala tuntematon - Näringsgrenen okänd	–	–	–	–	–

¹Vähintään 4 päivän työkyvyttömyyteen johtaneet työtaturmat. - Olycksfall i arbetet som lett till åtminstone 4 dagars oförmögenhet till arbete.

Lähde: Tilastokeskus.

Källa: Statistikcentralen.

11.17 Ansiotasoindeksijä • Förtjänstnivåindex • Wage and salary indexes

Vuosi, neljännes Är, kvartal	Palkansaaajien ansiotasoindeksi - Löntagarnas förtjänstnivåindex						2000=100	1995=100	1964=100
	2005=100								
	Kaikki pal- kansaajat Löntagare totalt	Tunti- palkkaiset Med timlön	Kuukausi- palkkaiset Med månadslön	Kuntien Kommunalt	Valtion Statligt	Yksit. Privat	Kaikki palkansaajat - Löntagare totalt		
	palveluksessa olevat - anställda								
2005	100,0	100,0	100,0	100,0	100,0	100,0	121,4	143,2	2 319
2006	102,9	102,9	103,0	103,0	103,2	102,9	125,1	147,6	2 390
2007	106,4	106,8	106,3	106,9	106,6	106,3	129,2	152,5	2 469
2008	112,3	111,6	112,5	112,8	114,6	112,0	136,4	160,9	2 606
2007									
I	105,1	105,4	105,0	105,6	105,2	104,9	127,6	150,6	2 438
II	105,4	105,9	105,3	105,9	105,5	105,3	128,0	151,1	2 446
III	105,7	105,9	105,7	106,4	105,8	105,6	128,4	151,5	2 454
IV	109,4	109,8	109,2	109,7	109,9	109,3	132,8	156,7	2 537
2008									
I	110,2	109,9	110,3	110,7	111,5	110,0	133,9	158,0	2 558
II	111,4	110,7	111,7	112,1	113,8	111,1	135,4	159,8	2 587
III	112,3	111,3	112,6	113,2	114,8	111,8	136,4	161,0	2 606
IV	115,2	114,7	115,4	115,0	118,4	115,0	139,9	165,1	2 673

Lähde: Tilastokeskus, Ansiotasoindeksi ja Tilastokatsauksia.

Källa: Statistikcentralen, Förtjänstnivåindex och Statistiska översikter.

12. Elinkeinotoiminta • Näringsverksamheten

Industry, commerce and construction

Elinkeinotoiminta

Tähän lohkoon on koottu tietoja

- yrityksistä, niiden määrästä ja toimialasta,
- teollisuudesta,
- rakennuskannasta,
- asunto- ja toimitilarakentamisesta,
- kaupasta,
- ravitsemis- ja majoitustoiminnasta sekä
- rahoitus- ja vakuutustoiminnasta.

Yritykset

Yritysten määrää koskevat tiedot perustuvat Tilastokeskuksen ylläpitämään yritysrekisteriin. Rekisteri kattaa julkisia viranomaisia lukuun ottamatta kaikki yritykset, yhteisöt ja yksityiset elinkeinonharjoittajat, jotka ovat arvonlisäverovelvollisia tai toimivat työnantajina. Tilasto kattaa ne yritykset, joissa toiminta-aika ylitti tilastovuonna puoli vuotta. Lisäksi yrityksen tuli työllistää yli puoli henkilöä (puoli henkilötyövuotta) tai liikevaihdon olla vähintään 9 636 euroa vuonna 2007. Liikevaihdon määrän raja muuttuu vuosittain inflaatioprosentin verran.

Toimiala on toimipaikoille määritetty vuoden 2002 toimialaluokituksen mukaisesti.

Henkilöstö käsittää palkatut työntekijät ja yrittäjät. Henkilöstö on muunnettu kokovuosityölliseksi siten, että esimerkiksi puolivuosityöntekijä vastaa puolta henkilöä ja kaksi puolivuotista työntekijää vastaa yhtä koko vuosityöntekijää.

Liikevaihto on yleensä tuloslaskelman mukainen. Matka- ja mainostoimistoissa liikevaihdon tilalla käytetään myyntikatetta ja ammatinharjoittajilla tuottoja ammatista. Eräiden alojen yrityksille ei tilastoida liikevaihtoa.

Ansiotasoindeksi on esitetty taulussa 11.17.

Näringsverksamheten

I detta kapitel finns uppgifter om

- företag, deras antal och näringsgren
- industrin
- byggnadsbeståndet
- byggandet av bostäder och lokaler
- handel
- hotell- och restaurangverksamhet
- finansierings- och försäkringsverksamhet

Företagen

Uppgifterna om företagens antal bygger på Statistikcentralens företagsregister, som innehåller de offentliga myndigheterna och samtliga företag, samfund och privata näringsidkare som är skyldiga att betala mervärdesskatt eller verkar som arbetsgivare. Statistiken tar med de företag som varit verksamma under minst hälften av statistikåret. Dessutom skulle företaget sysselsätta över en halv person (ett halvt personarbetsår) eller ha en omsättning på minst 9 636 euro år 2007. Gränsen för omsättningen förändras årligen lika mycket som inflationsprocenten.

Arbetsställetnas **näringsgren** är definierad enligt 2002 års näringsgrensindelning.

Med **personal** avses avlönade arbetstagare och företagare. Personalen har räknats om till helårssysselsatta sålunda att t.ex. en halvårsanställd motsvarar en halv person och två halvårsanställda motsvarar en helårsanställd.

Uppgifterna om **omsättningen** hämtas i allmänhet ur resultaträkningen. För rese- och reklambyråer används i stället för omsättning begreppet försäljningsvinst, och för yrkesutövare används vinst av yrke. För företag i vissa branscher statistikförs ingen omsättning.

Förtjänstnivåindexet finns i tabell 11.17.

Yritykset, henkilöstömäärä ja liikevaihto Helsingissä 1995–2007 (indeksi, 1995=100)

Företag, antal anställda och omsättning i Helsingfors

Enterprises, number of employees and turnover in Helsinki

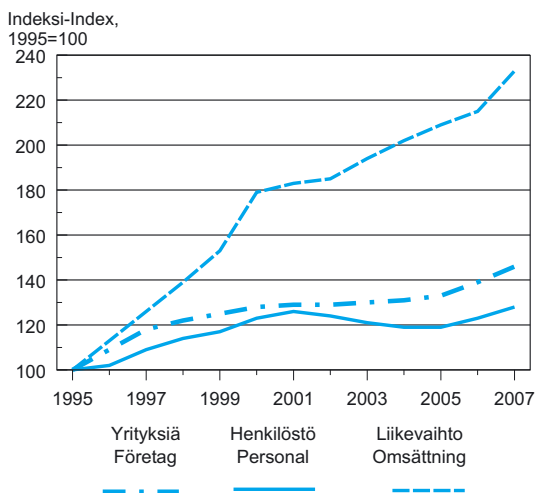

Lähde: Tilastokeskus, yritysrekisteri.

Källa: Statistikcentralen, företagsregistret.

Teollisuustoiminta 2007; työntekijöitä 1 000 asukasta kohti

Industriverksamhet; anställda per 1 000 invånare

Industrial activity; staff per 1 000 inhabitants

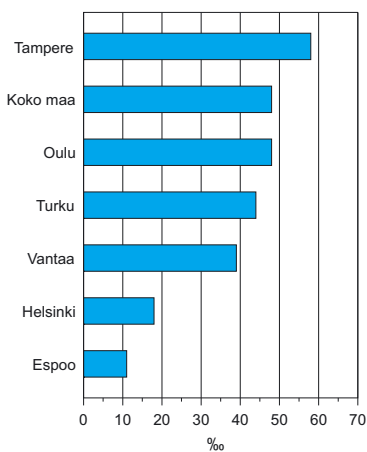

Lähde: Tilastokeskus, (Aluetietokanta) StatFin.

Källa: Statistikcentralen, (Regionala databasen) StatFin.

12.1 Yritysten määrä, henkilöstö ja liikevaihto Helsingissä 1995–2007 • Antal företag samt deras anställda och omsättning i Helsingfors • Number of enterprises, their personnel and turnover in Helsinki

	Yrityksiä Företag	Henkilöstö Personal	Liikevaihto Omsättning milj. euro
1995	25 542	193 255	28 475
1996	27 868	197 982	32 254
1997	30 039	210 811	35 840
1998	31 144	219 596	39 677
1999	31 862	226 476	43 436
2000	32 650	237 298	50 976
2001	33 069	243 462	52 061
2002	33 033	239 538	52 684
2003	33 214	233 443	55 379
2004	33 463	230 523	57 412
2005	33 906	230 821	59 415
2006	35 413	237 878	61 352
2007	37 391	246 780	66 223

Lähde: Tilastokeskus, yritysrekisteri.

Källa: Statistikcentralen, företagsregistret.

12.2 Yritysten määrä, henkilöstö ja liikevaihto toimialan mukaan Helsingissä 2007 • Antal företag samt deras anställda och omsättning näringsgrensvis i Helsingfors • Number of enterprises, their personnel and turnover in various industries in Helsinki

Toimiala - Näringsgren	Yrityksiä Företag	%	Henkilöstö Personal	%	Liikevaihto ¹ Omsättning ¹ , milj. euro	%
Yhteensä - Totalt	37 391	100	246 780	100	66 224	100
D Teollisuus - Tillverkning	2 254	6,0	29 981	12,1	8 601	13,0
E Sähkö-, kaasu- ja vesihuolto El-, gas-, värme- och vattenförsörjn.	40	0,1	588	0,2	2 060	3,1
F Rakentaminen - Byggverksamhet	2 971	7,9	19 819	8,0	4 516	6,8
G Tukku- ja vähittäiskauppa; korjaus Parti- och detaljhandel; reparationer	6 680	17,9	43 040	17,4	30 823	46,5
H Majoitus- ja ravitsemistoiminta Hotell- och restaurangverksamhet	1 433	3,8	12 470	5,1	1 284	1,9
I Kuljetus, varastointi ja tietoliikenne Transport, magasinering och kommunik.	2 277	6,1	25 778	10,4	5 878	8,9
J Rahoitustoiminta - Finansiell verksamhet	1 249	3,3	19 067	7,7	8	0,0
K Kiinteistö-, vuokraus-, tutkimuspalvelut Fastighets-, uthyrnings- och forskningsverks.	13 216	35,3	71 110	28,8	10 818	16,3
L Julkinen hallinto, maanpuolustus Offentlig förvaltning och försvar	22	0,1	2 415	1,0	–	–
M Koulutus - Utbildning	439	1,2	2 312	0,9	185	0,3
N Terveystiete- ja sosiaalipalvelut Hälso- och sjukvård, sociala tjänster	2 938	7,9	6 991	2,8	589	0,9
O Muut yht.kunnal. ja henk.koht. palvelut Andra samhällliga och personliga tjänster	3 675	9,8	12 984	5,3	1 457	2,2
A-C Muu - Annan	194	0,5	225	0,1	5	0,0

¹Toimialakohtaisten liikevaihtojen summa poikkeaa yhteensä rivin summasta pyöristysten vuoksi. - Summan av de enskilda näringsgrenarnas omsättning avviker från den gemensamma summan p.g.a. avrundningar.

Lähde: Tilastokeskus, yritysrekisteri.

Källa: Statistikcentralen, företagsregistret.

12.3 Yritysten määrä, henkilöstö ja henkilöstö yrityksen kokonaishenkilöstömäärän mukaan Helsingissä 2007 • Antal företag enligt deras totala personal i Helsingfors • Number of enterprises in Helsinki by their total personnel

Henkilöstön suuruusluokka Personalens storlek	Yrityksiä Företag	%	Henkilöstö Personal	%	Liikevaihto Omsättning, milj. euro	%
Yhteensä - Totalt	37 391	100	246 780	100	66 224	100
0-4	31 008	82,9	32 678	13,2	7 103	10,7
5-9	2 723	7,3	16 927	6,9	5 836	8,8
10-49	2 675	7,2	46 133	18,7	12 664	19,1
50-99	387	1,0	17 373	7,0	4 578	6,9
100-249	289	0,8	24 289	9,8	8 650	13,1
250-	309	0,8	109 379	44,3	27 393	41,4

Lähde: Tilastokeskus, yritysrekisteri.

Källa: Statistikcentralen, företagsregistret.

Teollisuus

Teollisuuden alue- ja toimialatilasto kuvaa teollisuuden rakenteita ja rakenteiden muutoksia toimialoitain ja alueellisesti. Tilastoyksikkönä on yrityksen tai muun taloudellista toimintaa harjoittavan yksikön teollinen toimipaikka. Aineisto sisältää tietoja toimipaikan henkilöstömäärästä, tehdyistä työtunneista, palkoista, sosiaalivakuutusmaksuista, tuottojen ja kulujen erittelyistä, vaihto-omaisuudesta, aineellisen käyttöomaisuuden lisäyksistä ja vähennyksistä, viennistä sekä tuotannon brutto- ja jalostusarvosta. Alue- ja toimialatilasto kattaa lähes kaikki teolliset toimipaikat. Teollisuuteen luetaan kaivos- ja kaivannaistoiminta, tehdasteollisuus eli valmistustoiminta ja energia- ja vesihuolto.

Käytetty toimialaluokitus on Toimialaluokitus 2002 (Tilastokeskus, käsikirjoja 4, Helsinki 2002), joka perustuu EU:n toimialastandardiin NACE 2002:een. Tilastoja tuotetaan kaikilla kuntajaotukseen pohjautuvilla aluejaoilla, kuten koko maa, maakunta, seutukunta, TE-keskus ja kunta, ja niitä voidaan myös tuottaa tarkimmalla toimialatasolla tietojen salaussääntöjen puitteissa. Tiedot kerätään lomaketiedusteluna.

Industri

Områdes- och näringsgrensstatistiken beskriver industrins struktur och strukturförändringar näringsgrensvis i olika områden. Som statistisk enhet fungerar företagens eller motsvarande industribedrivande enhets industriella arbetsställe. Materialet innehåller siffror om antal anställda vid arbetsstället, antal avverkade arbetstimmar, löner, socialförsäkringsavgifter, inkomst- och utgiftsbalans, omsättningstillgångar, tillägg och avskrivningar i de materiella anläggningstillgångarna, export samt produktionens brutto- resp. förädlingsvärde. Områdes- och näringsgrensstatistiken omfattar nästan samtliga industriarbetsställen. Som industri räknas gruvdrift och schaktning, fabriksindustri alias framställningsverksamhet, samt energi- och vattenförsörjning.

Den näringsgrensindelning som tillämpats är från år 2002, (Statistikcentralen, handbok 4, Helsingfors 2002), dvs. den som bygger på EU:s näringsgrensstandard NACE 2002. Statistiken ges för alla de områdesindelningar som bygger kommunindelningen, dvs. hela landet, landskapet, regionkommunen, TE-centralen och kommunen, och den kan inom datasekretessens gränser ges enligt den allra noggrannaste näringsgrensindelningen. Uppgifterna samlas in medelst blankett.

12.4 Teollisuustoiminta¹ 2007: Helsingin seutu, Tampere, Turku, Oulu ja koko maa Industriverksamhet¹: Helsingforsregionen, Tammerfors, Åbo, Uleåborg och hela landet

Industrial activity

	Toimipaikkoja Arbetsställen	Yrittäjiä, toimihenkilöitä Företagare, funktionärer		Työntekijöitä Arbetare		Tuotannon bruttoarvo Produktionens bruttovärde	Tuotannon jalostusarvo Produktionens förädlings- värde
		Yhteensä Totalt	1 000 as. kohti Per 1 000 invånare	Yhteensä Totalt	1 000 as. kohti Per 1000 invånare		
Pääkaupunkiseutu							
Huvudstadsregionen	3 311	44 782	44	20 362	20	21 286 924	7 498 507
%	11,3	26,2		8,0		15,5	18,3
Helsinki - Helsingfors	2 223	22 887	40	10 175	18	10 078 033	3 373 421
Espoo - Esbo	566	15 209	64	2 605	11	8 193 470	3 089 321
Vantaa - Vanda	508	6 629	34	7 543	39	3 001 848	1 027 558
Kauniainen - Grankulla	14	57	7	39	5	13 573	8 207
Muu Helsingin seutu							
Övriga Helsingforsregionen	1 346	7 240	24	10 024	34	4 969 222	1 381 732
Hyvinkää - Hyvinge	180	1 619	36	2 086	47	1 357 806	333 999
Järvenpää - Träskända	132	1 812	48	1 091	29	966 102	204 910
Kerava - Kervo	111	822	25	1 228	37	526 660	197 524
Kirkkonummi - Kyrkslätt	112	599	17	902	26	554 616	122 753
Mäntsälä	113	228	12	393	21	98 085	36 721
Nurmijärvi	208	531	14	1 157	30	488 688	164 042
Pornainen - Borgnäs	18	9	2	6	1	2 016	697
Sipoo - Sibbo	86	329	17	944	48	323 186	90 625
Tuusula - Tusby	228	784	22	1 242	35	342 002	124 375
Vihti - Vichtis	158	507	19	975	36	310 061	106 086
Helsingin seutu							
Helsingforsregionen	4 657	52 022	40	30 386	23	26 256 146	8 880 239
%	15,9	30,4		11,9		19,1	21,6
Tampere - Tammerfors	1 005	11 312	54	11 960	58	7 909 740	2 721 227
%	3,4	6,6		4,7		5,7	6,6
Turku - Åbo	780	5 609	32	7 737	44	2 956 183	978 032
%	2,7	3,3		3,0		2,1	2,4
Oulu - Uleåborg	380	5 671	43	6 315	48	5 812 719	2 003 347
%	1,3	3,3		2,5		4,2	4,9
Koko maa - Hela landet	29 210	171 174	32	255 627	48	137 580 893	41 027 297
%	100	100		100		100	100

¹Tiedot ovat toimialaluokituksen (TOL 2002) mukaisia. - Uppgifterna iaktar näringsgrensdefinitionerna i NI 2002.

Lähde: Tilastokeskus.
Källa: Statistikcentralen.

12.5 Teollisuus¹ sekä sähkö-, kaasu- ja vesihuolto toimialoittain 2006–2007

Tillverkningsindustri¹ samt el-, gas-, värme och vattenförsörjning efter näringsgrensvis 2006–2007 • Manufacturing and electricity, gas and water supply by branch of industry

			Toimi- paikkoja Arbets- ställen	Työntekijöitä keskimäärin Arbetare i medeltal	Toimihenkilöitä keskimäärin Funktionärer i medeltal	
Helsinki - Helsingfors						
1	15	Elintarvikkeiden ja juomien valmistus	2006	80	1 087	1 459
2		Tillverkning av livsmedel och dryckesvaror	2007	80	1 100	1 442
3	17-19	Tekstiilien, vaatteiden ja nahkatuotteiden valmistus	2006	206	402	239
4		Tillverkning av textilier, kläder och lädervaror	2007	204	341	215
5	20-21	Puun, paperin ja paperituotteiden valmistus	2006	48	97	870
6		Tillverkning av trä- och pappersprodukter	2007	46	124	802
7	22	Kustantaminen ja painaminen	2006	843	2 109	7 007
8		Förlagsverksamhet och tryckning	2007	868	1 983	6 887
9	23-25	Kemiallisten tuotteiden sekä kumi- ja muovituotteiden valmistus - Tillverkning av kemiska produkter samt gummi- och plastvaror	2006	51	256	856
10			2007	55	322	937
11						
12	26	Ei metallisten mineraalituotteiden valmistus	2006	48	445	583
		Tillverkning av ickemetalliska mineralprodukter	2007	45	354	468
13	27-28	Perusmetallien ja metallituotteiden valmistus	2006	159	1 024	625
14		Tillverkning av basmetaller och metallprodukter	2007	153	784	579
15	29-35	Muu metalliteollisuus - Övrig metallindustri	2006	401	4 587	9 316
16			2007	404	4 278	8 848
17	36	Huonekalujen valmistus, muu valmistus	2006	297	361	283
18		Tillverkning av möbler, övrig tillverkning	2007	306	421	301
19	37	Kierrätys - Återvinning	2006	7	25	16
20			2007	6	35	25
21	D	Teollisuus yhteensä	2006	2 140	10 394	21 254
22		Tillverkningsindustri totalt	2007	2 167	9 742	20 503
23	E	Sähkö-, kaasu ja vesihuolto yhteensä	2006	43	418	1 816
24		El-, gas-, värme- och vattenförsörjning totalt	2007	43	418	1 828
25	D + E	Yhteensä - Totalt	2006	2 183	10 812	23 070
26			2007	2 210	10 160	22 331
27	D + E	Koko maa yhteensä - Hela landet totalt	2006	27 541	250 777	160 603
28			2007	28 150	253 277	162 229

¹Helsingissä ei vuodesta 2004 lähtien ollut enää toimialan 16 (tupakkatuotteiden valmistus) toimipaikkoja. - Fr.o.m. år 2004 fanns det inte längre några arbetsställen för näringsgren 16 (framställning av tobaksprodukter) i Helsingfors.

Huom. Salassapitomääräysten mukaisesti on muut kuin toimipaikkojen lukumäärätiedot nollattu sellaisilla toimialoilla, joissa esiintyy vähemmän kuin 3 toimipaikkaa. Mikäli nollauksen jälkeen on ollut mahdollista laskea nollattuja tietoja luokituksen hierarkiatasojen hyödyntämällä, on nollattu myös sen toimialan tiedot, jossa esiintyy seuraavaksi vähiten tapauksia. - Anm. I enlighet med sekretessbestämmelserna har sådana uppgifter som inte hänför sig till antalet arbetsställen nollställts på sådana verksamhetsområden där deras antal är mindre än 3. Ifall det efter nollställningen har varit möjligt att räkna ut de nollställda uppgifterna genom utnyttjande av hierarkinivåer har man även nollställt uppgifterna från det verksamhetsområde där antalet fall är näst minst i ordningen.

Lähde: Tilastokeskus.

Källa: Statistikcentralen.

jatk. – forts.

Työntekijäin palkat Arbetarnas löner	Toimi- henkilöiden palkat Funktionärernas löner	Tuotannon bruttoarvo ² Produktionens bruttovärde ²	Jalostusarvo Förädlings- värde	Muiden aineiden ja tarvikkeiden hankinta Anskaffning av övriga ämnen och förmödenheter	Työntekijäin työtunnit Arbetarnas arbetstimmar	
1 000 euro					1 000 tuntia timmar	
30 969	73 130	419 813	33 043	180 728	1 745	1
31 896	77 509	504 856	66 688	188 603	1 760	2
10 699	10 571	80 595	24 779	28 278	649	3
9 138	9 770	63 124	25 469	21 891	539	4
2 290	53 631	141 405	-77 725	7 256	143	5
3 081	54 430	109 422	-133 901	7 173	198	6
69 446	306 812	1 846 523	638 240	72 896	3 295	7
64 452	303 858	1 863 659	664 019	86 123	3 124	8
7 721	52 185	303 039	-24 705	176 237	421	9
10 743	64 431	341 517	-24 191	197 130	530	10
10 968	32 778	191 623	57 461	40 114	790	11
9 294	26 376	187 220	71 861	43 693	599	12
28 799	39 147	194 871	57 501	54 944	1 684	13
23 374	43 236	185 642	43 758	49 858	1 281	14
136 570	489 878	5 461 383	1 924 592	1 819 114	7 320	15
138 913	483 038	5 532 182	1 996 238	1 920 332	7 008	16
8 565	11 763	67 146	17 774	21 442	563	17
9 331	12 866	72 865	21 462	21 637	666	18
700	547	16 538	3 734	848	46	19
968	881	19 568	3 772	2 475	61	20
306 727	1 070 443	8 722 934	2 654 695	2 401 856	16 655	21
301 191	1 076 396	8 880 054	2 735 174	2 538 917	15 766	22
14 401	70 325	1 217 737	652 166	22 067	690	23
12 884	78 190	1 131 128	627 944	57 589	646	24
321 128	1 140 768	9 940 671	3 306 861	2 423 923	17 345	25
314 075	1 154 586	10 011 182	3 363 118	2 596 506	16 412	26
7 476 270	7 286 525	124 752 467	35 786 201	54 366 847	399 505	27
7 899 798	7 539 391	136 264 728	40 523 017	60 376 656	403 796	28

²Tuotannon bruttoarvon ja jalostusarvon käsitteet on vuodesta 1997 lähtien muutettu EU:n käsitteistön mukaisiksi. Tästä aiheutuvat muutokset ovat pieniä, lukuun ottamatta pääluokkaa E, jossa ns. välityssähkö myynti ei enää kuulu tuotannon bruttoarvoon. - Begreppen produktionens bruttovärde och förädlingsvärde förändrades år 1997 för att motsvara EU:s begrepp. De härav följande förändringarna är små, utom i huvudkategori E, där produktionens bruttovärde inte längre inbegriper försäljning av förmedlad elström.

12.6 Teollisuustuotannon volyymi-indeksi 2004–2008 • Volymindex för industriproduktionen

Volume index of industrial output

2005 = 100. Vuositiedot alkuperäisiä, kuukausitiedot kausitasoitettuja - Årsuppgifterna är ursprungliga, månadsuppgifterna säsongrensade

		Koko teollisuus Hela industrin	Raaka-aineet ja tuotantohyödykkeet Råvaror och produktionsföremådenheter	Investointitavarat Investeringsvaror	Kestokulutustavarat Varaktiga konsumtionsvaror	Muut kulutustavarat Övriga konsumtionsvaror
		(100,0)	(38,6)	(34,2)	(1,5)	(10,5)
2004		99,9	102,0	94,3	113,4	101,9
2005		100,0	100,0	100,0	100,0	100,0
2006		109,6	109,2	110,9	110,4	102,2
2007*		114,4	108,4	125,2	122,3	104,1
2008*		113,8	103,6	133,1	119,0	103,3
2008*	I	120,8	109,8	142,1	126,3	105,7
	II	118,5	111,2	135,9	122,9	106,6
	III	116,8	107,1	135,1	125,0	105,2
	IV	117,9	110,8	138,3	129,0	106,2
	V	118,3	110,7	139,4	124,8	107,0
	VI	113,9	106,9	130,6	120,5	102,6
	VII	115,4	108,6	131,7	126,8	104,9
	VIII	110,9	104,1	128,6	119,0	100,2
	IX	111,8	101,5	134,0	109,7	103,3
	X	110,2	100,9	129,1	111,6	101,9
	XI	106,3	88,3	125,1	105,2	96,1
	XII	99,8	80,1	116,4	102,7	96,3

Huom. Muuttuvapainoinen. Vuoden 2008 laskennassa käytetyt vuoden 2007 painot on ilmoitettu suluissa. - Anm. Med varierande vikter. 2007 års vikter som använts i beräkningen för året 2008 anges inom parentes.

Lähde: Tilastokeskus.

Källa: Statistikcentralen.

Asunto- ja toimitilarakentaminen

Rakennustoimintaa koskevat tilastot perustuvat Helsingin rakennusvalvontavirastolta saatuihin tietoihin rakennusluvanvaraisesta rakennustoiminnasta. Niissä taulukoissa, joissa on esitetty vertailutietoja muista kunnista, on lähteenä käytetty Tilastokeskusta. Helsingin kaupungin omat tiedot ja Tilastokeskuksen tiedot poikkeavat rakentamisen osalta toisistaan, johtuen järjestelmien erilaisuudesta. Luvut sisältävät uusien rakennusten lisäksi tiedot rakennusten laajennuksista. Tiedot esitetään rakennusten pääkäyttötarkoituksen mukaan yhdistellen kuitenkin eräitä ryhmiä seuraavasti:

- Asuinrakennukset
- Liike- ja toimistorakennukset mukaan lukien liikenteen rakennukset
- Julkiset palvelurakennukset, johon kuuluvat hoitoalan rakennukset, kokoontumis- ja opetusrakennukset sekä palo- ja pelastustoimen rakennukset
- Teollisuusrakennukset
- Varasto- ja muut rakennukset.

Rakennuksen käyttötarkoitus määräytyy sen mukaan, mihin suurinta osaa rakennuksen kerrosalasta käytetään.

Asunnolla eli asuinhuoneistolla tarkoitetaan keittiöllä, keittokomerolla tai keittotilalla varustettua yhden asuinhuoneen tai useampia käsittävää, ympärivuotiseen asumiseen tarkoitettua kokonaisuutta, jonka huoneistoala on vähintään 7 m². Jokaisella asunnolla on oltava oma välitön sisäänkäynti ulkoa, porraskäytävästä tai siihen verrattavasta tilasta.

Asuinhuone on ikkunallinen tila, jonka lattiapinta-ala on vähintään 7 m² ja keskikorkeus vähintään 2 metriä. Eteistä, vilpolaa, makuualkovia tai muuta vastaavaa ei katsota huoneeksi.

Asuinrakennuksella tarkoitetaan ympärivuotiseen käyttöön varustettua rakennusta, jonka kerrosalasta yli puolet on asuinhuoneistoalaa.

Talotyypin mukaan rakennukset luokitellaan seuraavasti:

- **Erilliset pientalot:** 1-2 asunnon asuintalot, paritalot sekä pientaloihin verrattavat erilliset asuinrakennukset.
- **Kytkeytyt pientalot:** asuinrakennukset, joissa on vähintään kolme yhteen kytkettyä pientaloa (rivi- ja ketjutalot).
- **Asuinkerrostalot:** vähintään kolmen asunnon talot, joissa ainakin kaksi asuntoa sijaitsee päällekkäin ja jotka eivät kuulu edellisiin ryhmiin.
- **Muut kuin asuintalot**

Huoneistoala on huoneistoa rajoittavien seinien sisäpintojen rajoittama ala.

Keittiö on huone, joka on sisustettu ruuanlaittoa varten.

Keittokomero on alle 7 m²-n suuruinen ruuanlaittoa varten sisustettu keittotila.

Rakennuksen **kerrosalaan** luetaan kerrosten pinta-alat ja se ullakon tai kellarikerrosten ala, jossa on asuin- tai työhuoneita taikka muita rakennuksen pääasiallisen käyttötarkoituksen mukaisia tiloja. Kerrosala on vaakasuora pinta-ala, jota rajoittavat kerrosten seinien ulkopinnat ja niiden ajateltu jatke ulkoseinien pinnassa olevien aukkojen ja koristeosien osalta.

Rakennuksen **tilavuudella** tarkoitetaan tilaa, jota rajoittavat ulkoseinien ulkopinnat, alapohjan alapinta ja yläpohjan yläpinta.

Valtion tukeman tuotannon asunnoilla tarkoitetaan valtion aravalainalla tai valtion pitkäaikaisella korkotukilainalla rakennettuja asuntoja.

Bostads- och (verksamhets)lokalbygge

Statistiken om byggverksamhet bygger på Helsingfors byggnadstillsynskontors uppgifter om sådan byggverksamhet som kräver byggnadslov. För de tabeller som innehåller jämförande uppgifter om övriga kommuner har Statistikcentralen anlitats som källa. Uppgifterna från Statistikcentralen avviker något från stadens egna uppgifter om byggande p.g.a. skillnader i systemen. Uppgifterna gäller såväl nya byggnader som utbyggnad av gamla. Uppgifterna framställs enligt bostadens huvudsakliga brukssyfte med följande kategorier:

- Bostadsbyggnader
- Affärs- och kontorsbyggnader, inklusive byggnader för trafik
- Byggnader för offentlig service, inklusive byggnader för vård, sammankomster och undervisning samt brand- och räddningsväsendets byggnader
- Industribyggnader
- Lager- och övriga byggnader.

En **byggnads brukssyfte** avser vad största delen av byggnadens våningsyta används för.

Med **bostad** alias **bostadslägenhet** avses en helhet avsedd för boende året runt med en lägenhetsyta på minst 7 m² omfattande ett eller flera bostadsrum jämte kök, kokvrå eller kokutrymme. Varje bostad skall ha en egen direkt ytterdörr som vetter antingen rakt ut eller till trappuppgång eller motsvarande utrymme.

Ett **bostadsrum** är ett utrymme med fönster, minst 7 m² golvyta och minst 2 meter i medeltal till tak. Farstu, tambur, veranda, sovalkov eller motsvarande räknas inte som bostadsrum.

Med **bostadsbyggnad** avses byggnad rustad för bruk året runt där minst hälften av våningsytan är bostadslägenhetsyta.

Byggnader klassificeras enligt **typ av hus** såsom följer:

- **Enskilda småhus:** bostadshus med 1-2 bostäder, parhus eller jämförbara bostadsbyggnader.
- **Sammanbyggda småhus:** bostadsbyggnader med minst tre sammanbyggda småhus (rad- och kedjehus).
- **Bostadshöghus:** byggnader med minst tre bostäder i vilka åtminstone en av bostäderna ligger ovanpå en annan och vilka inte hör till någondera av föregående grupper.
- **Övriga än bostadshus.**

Lägenhetsytan är den yta som ryms innanför innerytan på de väggar som avgränsar lägenheten.

Ett **kök** är ett rum som är inrett för matlagning.

En **kokvrå** är ett under 7 m² stort utrymme inrett för matlagning.

Till byggnaders **våningsyta** räknas våningarnas (planens) yta och den yta på vindar och i källare där det finns bostads- eller arbetsrum eller övriga utrymmen för byggnadens huvudsakliga brukssyfte. Våningsytan är den vågräta yta som avgränsas av våningarnas väggars yttertytor och deras imaginära fortsättning vid öppningar och ornament i ytterväggarnas yta.

Med en byggnads **volym** avses den rymd som avgränsas av ytterväggarnas yttertytor, sockelns nedre yta och vindsgolvets övre yta.

Med **bostäder byggda med statligt stöd** alias statsfinansiering avses bostäder som byggts med hjälp av statens aravalån eller statens långfristiga räntestödslån.

Myönnetyt rakennusluvut 2000–2008

Beviljade byggnadslov

Construction permits granted

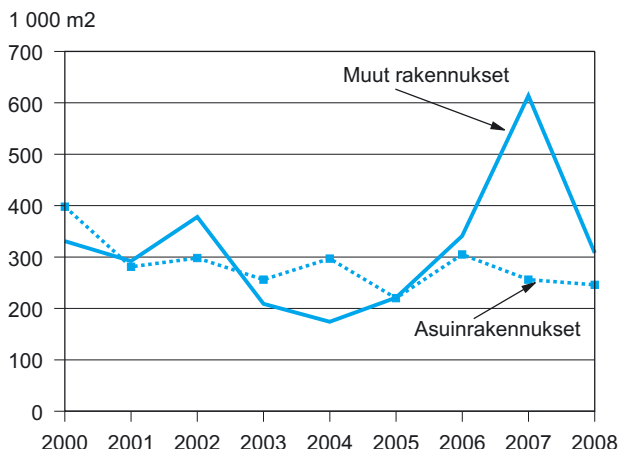

Lähde: Rakennusvalvontavirasto.

Källa: Byggnadstillsynsverket.

Vuonna 2008 valmistunut kerrosala suurpiireittäin, kerrosala m²

Färdigställd våningsyta i stordistrikten år 2008, kvm

Floor space completed in major districts in 2008, sq.m.

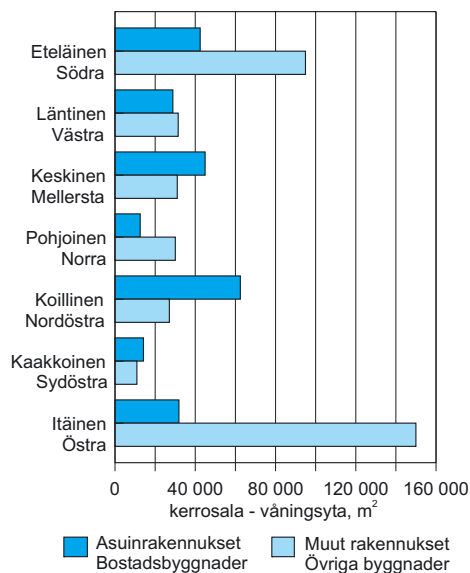

Lähde: Rakennusvalvontavirasto.

Källa: Byggnadstillsynsverket.

Vuosina 2000–2008 valmistunut kerrosala rakennuksen käyttötarkoituksen mukaan
Färdigställd våningsyta enligt typ av byggnad åren 2000–2008
 Floor space completed by type of building in 2000–2008

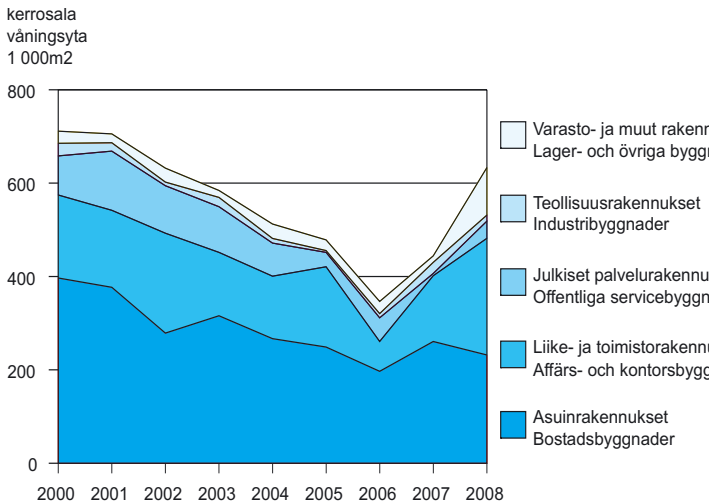

Lähde: Rakennusvalvontavirasto ja Tilastokeskus.
 Källa: Byggnadstillsynsverket och Statistikcentralen.

Vuosina 2000–2008 valmistuneet asunnot huoneluvun mukaan
Färdigställda bostäder enligt antal rum åren 2000–2008
 Dwellings completed by number of rooms in 2000–2008

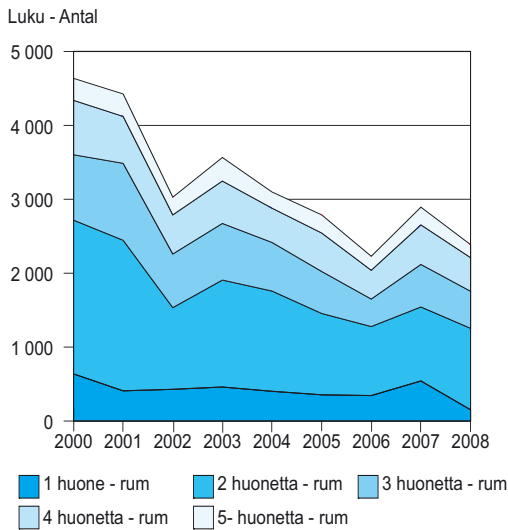

Lähde: Rakennusvalvontavirasto.
 Källa: Byggnadstillsynsverket.

12.7 Rakennuskanta 31.12.2007: käyttötarkoitus ja rakentamisvuosi • Byggnadsbeståndet: bruksändamål och byggnadsår • Building stock: use and year of construction

	Rakennukset yhteensä Byggnader totalt	Rakentamisvuosi - Byggnadsår								Tunt. Okänt
		-1939	1940– 1949	1950– 1959	1960– 1969	1970– 1979	1980– 1989	1990– 1999	2000–	
Kaikki rakennukset										
Samtliga byggnader	45 379	5 703	1 947	5 531	5 159	4 555	9 592	6 802	4 620	1 470
Varsinaiset asuinrakennukset										
Egentliga bostadsbyggnader	32 030	3 850	1 516	4 379	3 874	3 459	7 042	4 278	3 215	417
siitä - därav										
asuinkeuhkot										
flervåningsbostadshus	9 669	1 883	281	1 135	1 619	1 131	1 642	1 298	651	29
Vapaa-ajan asuinrakennukset										
Fritidsbostadsbyggnader	361	135	35	42	16	6	9	11	7	100
Muut rakennukset yhteensä	13 349	1 853	431	1 152	1 285	1 096	2 550	2 524	1 405	1 053
Övriga byggnader totalt										
siitä - därav										
Liike- ja toimistorakennukset										
Affärs- och kontorsbyggnader	3 233	509	61	223	407	383	629	662	266	93
Julkiset palvelurakennukset										
Offentliga servicebyggnader	1 728	415	50	160	252	199	222	198	128	104
Teollisuusrakennukset										
Industribyggnader	1 013	96	30	104	193	153	190	145	46	56
Varastorakennukset										
Lagerbyggnader	838	122	22	56	92	145	119	110	80	92
Muut rakennukset										
Övriga byggnader	6 176	576	233	567	325	210	1 381	1 398	878	608

Lähde: Helsingin Kuntarekisteri, rakennusvalvontaosio.

Källa: Helsingfors Kommunregister, byggnadstillståndsdelen.

12.8 Myönnetyt rakennusluvut 1976–2008 • Beviljade byggnadstillstånd • Building permits granted

	Rakennukset - Byggnader, 1 000 m ²					Yhteensä - Totalt			
	Asuin Bostads	Teollisuus Industri	Liike- ja toimisto Affärs- och kontors	Julkiset palvelu Offentliga service	Muut Övriga	Kerrosala Våningsyta 1 000 m ²	Tilavuus Volym 1 000 m ³	Asuinhuoneistot Bostadslägenheter	
								Luku Antal	Huoneistoala Lägenhetsyta 1 000 m ²
Vuosikeskiarvo - Årsmedeltal									
1976–80	373	82	87	54	70	666	2 917	4 347	296
1981–85	364	91	143	51	89	738	3 301	3 988	286
1986–90	400	151	132	66	93	842	3 842	4 566	314
1991–95	299	35	48	46	41	468	2 136	3 509	238
1996–00	366	11	198	82	22	651	3 199	3 739	279
2001–05	275	15	159	62	29	540	2 912	3 095	226
Vuosittain - Årsvis									
1991	282	84	126	45	42	579	2 722	3 229	222
1992	327	29	44	69	59	528	2 327	3 919	264
1993	352	18	12	70	29	481	2 073	4 306	280
1994	314	37	35	18	45	449	2 182	3 564	247
1995	219	5	21	27	30	302	1 375	2 526	176
1996	229	13	26	81	46	395	2 036	2 664	185
1997	394	53	137	48	61	693	3 669	4 689	318
1998	306	69	107	118	99	699	3 359	3 522	256
1999	449	26	101	77	63	716	3 356	5 383	364
2000	398	5	229	73	24	729	3 616	4 504	334
2001	281	16	166	90	20	573	2 781	2 974	223
2002	298	21	221	119	17	675	3 576	3 553	247
2003	256	10	100	63	36	465	2 419	2 845	210
2004	297	8	97	57	12	471	2 372	3 539	249
2005	220	10	126	56	29	441	2 462	2 306	178
2006	305	24	251	15	51	646	3 730	3 233	245
2007	256	38	193	79	304	870	5 158	2 791	217
2008	246	28	128	73	79	555	3 423	2 849	208

Lähde: Helsingin Kuntarekisteri, rakennusvalvontaosio.

Källa: Helsingfors Kommunregister, byggnadstillståndsdelen.

12.9 Valmistuneet rakennukset suurpiireittäin 2006–2008 • Färdigställda byggnader stordistriktsvis • Completed buildings by major district

	Rakennuskanta Byggnadsbeståndet 31.12.2007		2006		2007		2008	
	Luku Antal	Kerrosala Våningsyta m ²	Luku Antal	Kerrosala Våningsyta m ²	Luku Antal	Kerrosala Våningsyta m ²	Luku Antal	Kerrosala Våningsyta m ²
	Koko kaupunki - Hela staden	45 379	44 598 139	610	346 097	589	422 096	681
Asuinrakennukset - Bostadsbyggnader	32 030	25 787 926	443	198 914	412	260 367	480	237 324
Muut rakennukset - Övriga byggnader	13 349	18 810 213	167	147 183	177	161 729	201	375 711
1. Eteläinen suurpiiri - Södra stordistriktet	3 902	12 006 895	42	27 415	46	44 197	63	137 456
Asuinrakennukset - Bostadsbyggnader	2 213	5 847 626	22	18 392	19	20 903	31	42 492
Muut rakennukset - Övriga byggnader	1 689	6 159 269	20	9 023	27	23 294	32	94 964
2. Läntinen suurpiiri - Västra stordistriktet	6 697	7 816 831	105	49 334	64	58 526	110	60 331
Asuinrakennukset - Bostadsbyggnader	4 884	4 502 769	79	31 295	43	25 458	72	28 829
Muut rakennukset - Övriga byggnader	1 813	3 314 062	26	18 039	21	33 068	38	31 502
3. Keskinen suurpiiri - Mellersta stordistriktet	3 313	7 785 235	24	37 826	37	69 590	42	75 991
Asuinrakennukset - Bostadsbyggnader	2 042	3 402 356	13	14 952	23	43 258	26	44 917
Muut rakennukset - Övriga byggnader	1 271	4 382 879	11	22 874	14	26 332	16	31 074
4. Pohjoinen suurpiiri - Norra stordistriktet	6 598	2 468 812	74	21 345	67	12 317	86	42 669
Asuinrakennukset - Bostadsbyggnader	5 295	1 859 588	60	7 823	58	11 087	79	12 566
Muut rakennukset - Övriga byggnader	1 303	609 224	14	13 522	9	1 230	7	30 103
5. Koillinen suurpiiri - Nordöstra stordistriktet	12 249	5 597 632	189	86 716	181	111 578	178	89 597
Asuinrakennukset - Bostadsbyggnader	8 825	3 771 545	140	39 697	126	59 457	139	62 466
Muut rakennukset - Övriga byggnader	3 424	1 826 087	49	47 019	55	52 121	39	27 131
6. Kaakkoinen suurpiiri - Sydöstra stordistriktet	4 528	3 166 015	64	26 988	64	40 221	56	25 124
Asuinrakennukset - Bostadsbyggnader	2 947	2 118 058	44	7 309	50	31 325	37	14 184
Muut rakennukset - Övriga byggnader	1 581	1 047 957	20	19 679	14	8 896	19	10 940
7. Itäinen suurpiiri - Östra stordistriktet	8 085	5 753 321	112	96 473	130	85 667	146	181 867
Asuinrakennukset - Bostadsbyggnader	5 819	4 285 009	85	79 446	93	68 879	96	31 870
Muut rakennukset - Övriga byggnader	2 266	1 468 312	27	17 027	37	16 788	50	149 997

Lähde: Helsingin Kuntarekisteri, rakennusvalvontaosio.

Källa: Helsingfors Kommunregister, byggnadstillsynsdelen.

12.10 Valmistuneet rakennukset pääkäyttötarkoituksen mukaan 2000–2008: Helsinki, pääkaupunkiseutu ja Helsingin seutu • Färdigställda byggnader efter huvudsakligt bruksändamål: Helsingfors, Huvudstadsregionen och Helsingforsregionen

Completed buildings by main use

	Yhteensä Totalt			Asuinrakennukset Bostadsbyggnader			Liike- ja toimistorakennukset Affärs- och kontorsbyggnader		
	Luku Antal	Tilavuus Volym ³ 1 000 m ³	Kerrosala Vänings- yta 1 000 m ²	Luku Antal	Tilavuus Volym ³ 1 000 m ³	Kerrosala Vänings- yta 1 000 m ²	Luku Antal	Tilavuus Volym ³ 1 000 m ³	Kerrosala Vänings- yta 1 000 m ²
Vuosittain - Årsvis									
Helsinki									
Helsingfors									
2000	816	3 163	712	534	1 513	397	88	880	178
2001	865	3 404	705	545	1 437	377	74	1 006	165
2002	777	2 955	634	502	1 129	279	67	1 120	214
2003	819	2 767	586	542	1 228	316	57	769	136
2004	807	2 382	512	563	1 056	267	56	693	134
2005	759	2 555	479	544	1 065	249	59	1 166	172
2006	604	1 694	347	439	847	197	35	289	64
2007	563	2 417	445	399	1 132	261	50	949	141
2008	610	3 643	635	441	999	232	66	1 348	250
Pääkaupunkiseutu									
Huvudstadsregionen									
2000	3 039	6 489	1 469	2 134	3 111	836	164	1 917	381
2001	2 957	7 880	1 577	1 969	3 106	820	167	3 064	462
2002	2 847	6 301	1 370	1 854	2 599	694	136	1 602	311
2003	2 841	5 813	1 276	1 905	2 783	747	121	1 520	255
2004	3 307	5 805	1 253	2 256	2 783	743	115	1 491	260
2005	3 166	6 783	1 358	2 111	2 770	707	146	2 355	385
2006	2 910	5 270	1 104	1 914	2 335	596	112	820	181
2007	2 807	5 872	1 131	1 845	2 496	629	125	1 989	291
2008	2 860	8 416	1 464	1 833	2 309	577	140	3 304	543
Helsingin seutu									
Helsingforsregionen									
2000	5 357	8 386	1 917	3 476	4 040	1 113	332	2 074	411
2001	5 504	9 983	2 059	3 401	4 129	1 124	348	3 270	491
2002	5 155	8 293	1 828	3 178	3 527	969	298	1 808	347
2003	5 367	8 296	1 822	3 348	3 877	1 070	311	1 823	306
2004	5 865	7 726	1 728	3 714	3 794	1 041	286	1 642	292
2005	5 968	8 900	1 885	3 870	4 051	1 074	266	2 586	424
2006	5 750	7 999	1 694	3 721	3 698	985	217	1 283	244
2007	6 093	8 873	1 802	3 675	3 889	1 031	317	2 516	367
2008	5 638	11 661	2 071	3 327	3 378	877	224	3 611	589

Lähde: Tilastokeskus.

Källa: Statistikcentralen.

Julkiset palvelurakennukset Offentliga servicebyggnader			Teollisuusrakennukset Industribyggnader			Varasto- ja muut rakennukset Lager- och övriga byggnader			
Luku Antal	Tilavuus Volym ³ 1 000 m ³	Kerrosala Vånings- yta ² 1 000 m ²	Luku Antal	Tilavuus Volym ³ 1 000 m ³	Kerrosala Vånings- yta ² 1 000 m ²	Luku Antal	Tilavuus Volym ³ 1 000 m ³	Kerrosala Vånings- yta ² 1 000 m ²	
									Helsinki
									Helsingfors
51	442	84	19	167	27	124	161	26	2000
67	774	127	13	94	18	166	92	19	2001
58	483	102	16	99	8	134	124	30	2002
47	527	98	21	176	20	152	67	15	2003
33	368	71	15	66	10	140	198	31	2004
33	174	31	14	47	4	109	103	23	2005
27	305	51	10	48	9	93	205	26	2006
14	20	5	15	246	24	85	71	14	2007
24	182	37	20	83	13	59	1 030	102	2008
									Pääkaupunkiseutu
									Huvudstadsregionen
106	566	112	44	241	40	591	654	99	2000
141	1 062	193	42	292	38	638	356	63	2001
141	1 167	227	64	562	66	652	371	73	2002
96	998	190	49	244	33	670	268	51	2003
87	618	119	52	432	54	797	480	77	2004
89	575	109	62	251	34	758	832	123	2005
84	915	163	41	286	33	759	914	131	2006
61	281	47	45	697	90	731	409	75	2007
61	392	70	102	623	80	724	1 787	195	2008
									Helsingin seutu
									Helsingforsregionen
138	656	130	107	506	84	1 304	1 110	178	2000
184	1 198	222	93	601	80	1 478	786	142	2001
179	1 280	246	126	924	115	1 374	753	150	2002
140	1 202	233	110	496	69	1 458	898	144	2003
131	833	164	119	602	83	1 615	854	148	2004
121	689	136	107	444	61	1 604	1 130	190	2005
109	1 055	192	77	409	55	1 626	1 555	218	2006
98	429	79	115	927	127	1 888	1 112	197	2007
107	546	103	181	1 027	135	1 799	3 098	367	2008

12.11 Valmistuneet asuinhuoneistot talotyyppiin mukaan 1985–2008 • Färdigställda bostadslägenheter efter hustyp • New dwelling units by type of building

	Talotyyppi - Hustyp					Valtion tukema tuotanto yhteensä Produktion stödd av staten totalt	Kaupungin rakennuttamat yhteensä Bygga för staden totalt
	Yhteensä Totalt	Erillispientalot Fristående småhus	Kytkeytyt pientalot Sammanbyggda småhus	Asuin-kerrostalot Flervåningsbostadshus	Muut kuin asuintalot Andra än bostadshus		
Asuinhuoneistoja - Bostadslägenheter							
Vuosikeskiarvo - Årsmedeltal							
1985–1989	4 211	656	612	2 913	29	1 695	1 328
1990–1994	3 974	391	272	3 285	27	2 793	1 633
1995–1999	3 457	290	194	2 961	12	2 685	1 150
2000–2004	3 822	369	343	3 091	18	1 783	1 012
Vuositain - Årsvis							
2003	3 582	375	258	2 942	7	1 886	1 458
2004	3 134	411	232	2 486	5	1 474	730
2005	2 698	366	190	2 003	139	660	513
2006	2 289	278	134	1 876	1	574	306
2007	2 881	259	233	2 386	4	899	748
2008	2 451	295	150	1 988	18	432	418
%							
1985–1989	100	15,6	14,5	69,2	0,7	40,3	31,5
1990–1994	100	9,9	6,8	82,7	0,7	70,3	41,1
1995–1999	100	8,4	5,6	85,6	0,4	77,7	33,3
2000–2004	100	9,7	9,0	80,9	0,5	46,7	26,5
2003	100	10,5	7,2	82,1	0,2	52,7	40,7
2004	100	13,1	7,4	79,3	0,2	47,0	23,3
2005	100	13,6	7,0	74,2	5,2	24,5	19,0
2006	100	12,1	5,9	82,0	0,0	25,1	13,4
2007	100	9,0	8,1	82,8	0,1	31,2	26,0
2008	100	12,0	6,1	81,1	0,7	17,6	17,1
Huoneistoala - Lägenhetsyta, m²							
Vuosikeskiarvo - Årsmedeltal							
1985–1989	287 477	64 596	50 347	170 842	1 692	102 320	76 669
1990–1994	270 615	41 674	22 651	204 233	2 057	176 917	102 637
1995–1999	236 495	33 142	17 364	185 275	715	169 026	72 776
2000–2004	270 429	44 624	30 712	194 082	1 021	111 898	68 390
Vuositain - Årsvis							
2003	256 946	46 765	23 489	185 998	694	121 062	96 852
2004	220 658	50 459	20 827	149 030	342	88 261	50 182
2005	200 208	46 791	17 784	127 767	7 866	34 585	32 909
2006	163 433	35 330	12 904	115 157	42	29 731	21 663
2007	215 458	31 429	23 739	159 852	438	48 581	51 573
2008	198 464	35 135	15 243	146 873	1 213	27 989	29 327
%							
1985–1989	100	22,5	17,5	59,4	0,6	35,6	26,7
1990–1994	100	15,4	8,4	75,5	0,8	65,4	37,9
1995–1999	100	14,0	7,3	78,3	0,3	71,5	30,8
2000–2004	100	16,5	11,4	71,8	0,4	41,4	25,3
2003	100	18,2	9,1	72,4	0,3	47,1	37,7
2004	100	22,9	9,4	67,5	0,2	40,0	22,7
2005	100	23,4	8,9	63,8	3,9	17,3	16,4
2006	100	21,6	7,9	70,5	0,0	18,2	13,3
2007	100	14,6	11,0	74,2	0,2	22,5	23,9
2008	100	17,7	7,7	74,0	0,6	14,1	14,8

Lähde: Helsingin Kuntarekisteri, rakennusvalvontaosio.
Källa: Helsingfors Kommunregister, byggnadstillsynsdelen.

12.12 Valmistuneet asuinhuoneistot huoneistotyyppin mukaan: Helsinki 1985–2008, muu pääkaupunkiseutu, Turku, Tampere, Oulu ja koko maa 2008 • Färdigställda bostadslägenheter efter lägenhetstyp: Helsingfors 1985–2008, övriga huvudstadsregionen, Åbo, Tammerfors, Uleåborg och hela landet 2008

New dwelling by type of dwelling

	Asuin- huoneistoja yhteensä Bostads- lägenheter totalt	Huoneistotyyppi - Lägenhetstyp					Huoneistoala Lägenhetsyta 1 000 m ²	Keski- koko Medel- storlek m ²
		1 huone 1 rum	2 huonetta 2 rum	3 huonetta 3 rum	4 huonetta 4 rum	5+ huonetta 5+ rum		
Helsinki								
Helsingfors								
	Vuosikeskiarvo - Årsmedeltal							
1985–1989	4 207	464	1 566	1 250	667	258	285	67,8
1990–1994	3 987	272	1 828	1 115	577	196	269	67,5
1995–1999	3 451	309	1 752	696	494	205	234	67,9
2000–2004	3 780	468	1 605	816	588	276	265	70,1
	Vuosittain - Årsvis							
2000	4 722	638	2 080	885	736	298	321	68,1
2001	4 431	409	2 037	1 042	636	304	309	69,6
2002	3 064	430	1 105	726	530	240	226	73,6
2003	3 569	461	1 448	767	574	319	254	71,1
2004	3 116	404	1 357	658	465	220	215	69,0
2005	2 793	356	1 101	568	521	246	204	73,2
2006	2 251	346	935	373	391	190	157	70,0
2007	2 892	543	1 002	576	536	240	214	73,9
2008	2 303	154	1 103	502	455	176	190	82,5
	Vuosikeskiarvo - Årsmedeltal, %							
1985–1989	100	11,0	37,2	29,7	15,9	6,1		
1990–1994	100	6,8	45,9	28,0	14,5	4,9		
1995–1999	100	9,0	50,8	20,2	14,3	5,9		
2000–2004	100	12,4	42,5	21,6	15,6	7,3		
	Vuosittain - Årsvis, %							
2000	100	13,5	44,0	18,7	15,6	6,3		
2001	100	9,2	46,0	23,5	14,4	6,9		
2002	100	14,0	36,1	23,7	17,3	7,8		
2003	100	12,9	40,6	21,5	16,1	8,9		
2004	100	13,0	43,5	21,1	14,9	7,1		
2005	100	12,7	39,4	20,3	18,7	8,8		
2006	100	15,4	41,5	16,6	17,4	8,4		
2007	100	18,8	34,6	19,9	18,5	8,3		
2008	100	6,7	47,9	21,8	19,8	7,6		
2008	Luku - Antal						1 000 m²	m²
Muu PKS - Övriga HSR	¹ 3 059	268	922	475	632	716	275	89,8
Muu Hgin seutu								
Övriga Helsingforsregionen	¹ 2 030	102	329	289	447	829	244	120,3
Tampere - Tammerfors	¹ 1 516	201	588	277	190	201	117	77,2
Turku - Åbo	¹ 621	105	210	98	65	116	55	88,2
Oulu - Uleåborg	¹ 1 376	195	516	243	159	261	110	79,7
Koko maa - Hela landet	¹ 30 542	2 086	7 962	5 690	5 894	8 250	3 107	101,7
	%							
Muu PKS - Övriga HSR	100	8,8	30,1	15,5	20,7	23,4		
Muu Hgin seutu								
Övriga Helsingforsregionen	100	5,0	16,2	14,2	22,0	40,8		
Tampere - Tammerfors	100	13,3	38,8	18,3	12,5	13,3		
Turku - Åbo	100	16,9	33,8	15,8	10,5	18,7		
Oulu - Uleåborg	100	14,2	37,5	17,7	11,6	19,0		
Koko maa - Hela landet	100	6,8	26,1	18,6	19,3	27,0		

¹Ml. tuntematon huoneistotyyppi. - Inkl. okänd bostadstyp.

Lähde: Tilastokeskus.
Källa: Statistikcentralen.

12.13 Valmistuneet asuinhuoneistot suur- ja peruspiireittäin 2000–2008 • Färdigställda bostadslägenheter efter stordistrikt och distrikt • New dwelling units by major district and district

	2000–2004	2005	2006	2007	2008
	Vuosikeskiarvo Årsmedeltal				
	Luku - Antal				
Koko kaupunki - Hela staden	3 821	2 698	2 307	2 881	2 451
1. Eteläinen suurpiiri - Södra stordistriktet	324	361	201	206	276
101 Vironniemen peruspiiri - Estnäs distrikt	9	0	122	59	54
102 Ullanlinnan peruspiiri - Ulrikasborgs distrikt	87	45	20	49	165
103 Kampinmalmin peruspiiri - Kampmalmens distrikt	63	99	16	31	4
104 Taka-Töölön peruspiiri - Bortre Tölö distrikt	46	4	6	5	7
105 Lauttasaaren peruspiiri - Drumsö distrikt	118	213	37	62	46
2. Läntinen suurpiiri - Västra stordistriktet	323	597	382	238	279
201 Reijolan peruspiiri - Grejus distrikt	19	109	138	19	0
202 Munkkiniemen peruspiiri - Munksnäs distrikt	11	22	7	0	35
203 Haagan peruspiiri - Haga distrikt	44	195	104	62	5
204 Pitäjänmäen peruspiiri - Sockenbacka distrikt	102	76	4	129	24
205 Kaarelan peruspiiri - Kårböle distrikt	147	195	129	28	215
3. Keskinen suurpiiri - Mellersta stordistriktet	348	393	287	550	549
301 Kallion peruspiiri - Berghälls distrikt	55	0	0	7	4
302 Alppiharjun peruspiiri - Åshöjdens distrikt	21	0	1	0	0
303 Vallilan peruspiiri - Vallgårds distrikt	2	79	0	139	265
304 Pasilan peruspiiri - Böle distrikt	20	0	0	0	50
305 Vanhankaupungin peruspiiri - Gammelstadens distrikt	250	314	286	404	230
4. Pohjoinen suurpiiri - Norra stordistriktet	141	73	58	83	94
401 Maunulan peruspiiri - Månsas distrikt	4	2	8	18	3
402 Länsi-Pakilan peruspiiri - Västra Baggböle distrikt	17	22	13	14	20
403 Tuomarinkylän peruspiiri - Domarby distrikt	69	25	12	18	34
404 Oulunkylän peruspiiri - Äggelby distrikt	39	14	14	10	9
405 Itä-Pakilan peruspiiri - Östra Baggböle distrikt	13	10	11	23	28
5. Koillinen suurpiiri - Nordöstra stordistriktet	989	558	417	699	710
501 Latokartanon peruspiiri - Ladugårdens distrikt	501	458	266	474	592
502 Pukinmäen peruspiiri - Bocksbacka distrikt	1	3	12	4	2
503 Malmin peruspiiri - Malms distrikt	340	42	95	154	73
504 Suutarilan peruspiiri - Skomakarböle distrikt	20	8	13	13	16
505 Puistolannan peruspiiri - Parkstads distrikt	107	47	29	40	27
506 Jakomäen peruspiiri - Jakobacka distrikt	19	0	2	14	0
6. Kaakkoinen suurpiiri - Sydöstra stordistriktet	410	48	53	303	146
601 Kulosaaren peruspiiri - Brändö distrikt	7	0	5	0	0
602 Herttoniemen peruspiiri - Hertonäs distrikt	317	3	23	180	124
603 Laajasalon peruspiiri - Degerö distrikt	87	45	25	123	22
7. Itäinen suurpiiri - Östra stordistriktet	1 286	668	909	802	397
701 Vartiokylän peruspiiri - Botby distrikt	195	57	125	28	96
702 Myllypuron peruspiiri - Kvarnbäckens distrikt	61	12	2	50	77
703 Mellunkylän peruspiiri - Mellungsby distrikt	238	54	163	85	8
704 Vuosaaren peruspiiri - Nordsjö distrikt	792	545	619	639	216

Lähde: Helsingin Kuntarekisteri, rakennusvalvontaosio.
Källa: Helsingfors Kommunregister, byggnadstillsynsdelen.

12.14 Muuhun kuin asuntotarkoitukseen valmistunut kerrosala suur- ja peruspiireittäin 2000–2008 • Färdigställd våningsyta för annat än boende stordistrikts- och distriktsvis 2000–2008 • Non-residential floor area completed in major districts and districts

	2000–2004	2005	2006	2007	2008
	Vuosikeskiarvo Årsmedeltal				
	Kerrosala, m ² - Våningsyta, m ²				
Koko kaupunki - Hela staden	273 541	249 838	147 183	161 447	375 711
1. Eteläinen suurpiiri - Södra stordistriktet	62 339	112 031	9 023	23 287	94 964
101 Vironniemen peruspiiri - Estrås distrikt	14 689	8 674	933	652	10 494
102 Ullanlinnan peruspiiri - Ulrikasborgs distrikt	4 401	5	1 090	604	1 475
103 Kampinmalmin peruspiiri - Kampmalmsens distrikt	39 780	102 709	6 924	19 154	76 868
104 Taka-Töölön peruspiiri - Bortre Tölö distrikt	1 809	188	0	2 702	39
105 Lauttasaaren peruspiiri - Drumsö distrikt	1 660	455	76	175	6 088
2. Läntinen suurpiiri - Västra stordistriktet	55 904	16 721	18 009	33 068	31 502
201 Reijolan peruspiiri - Grejus distrikt	23 590	2 812	1 810	30 863	24 360
202 Munkkiniemen peruspiiri - Munksnäs distrikt	5 773	139	0	0	0
203 Haagan peruspiiri - Haga distrikt	5 341	12 357	1 000	0	0
204 Pitäjänmäen peruspiiri - Sockenbacka distrikt	20 186	217	14 959	2 081	4 977
205 Kaarelan peruspiiri - Kårböle distrikt	1 014	1 196	240	124	2 165
3. Keskinen suurpiiri - Mellersta stordistriktet	62 639	42 278	22 874	26 332	31 074
301 Kallion peruspiiri - Berghälls distrikt	8 810	459	702	0	568
302 Alppiharjun peruspiiri - Åshöjdens distrikt	844	0	947	396	223
303 Vallilan peruspiiri - Vallgårds distrikt	14 211	734	20 544	589	10 918
304 Pasilan peruspiiri - Böle distrikt	21 692	8 620	218	16 043	18 572
305 Vanhankaupungin peruspiiri - Gammelstadens distrikt	17 081	32 465	463	9 304	793
4. Pohjoinen suurpiiri - Norra stordistriktet	5 816	1 048	13 473	1 230	30 103
401 Maunulan peruspiiri - Månsas distrikt	60	0	1 347	225	15 427
402 Länsi-Pakilan peruspiiri - Västra Baggböle distrikt	652	133	2 459	24	0
403 Tuomarinkylän peruspiiri - Domarby distrikt	1 881	267	51	23	0
404 Oulunkylän peruspiiri - Åggelby distrikt	2 952	609	9 616	244	14 604
405 Itä-Pakilan peruspiiri - Östra Baggböle distrikt	271	39	0	714	72
5. Koillinen suurpiiri - Nordöstra stordistriktet	40 847	17 032	47 003	52 121	27 131
501 Latokartanon peruspiiri - Ladugårdens distrikt	18 767	7 890	32 975	36 346	3 269
502 Pukinmäen peruspiiri - Bocksbacka distrikt	848	280	32	16	999
503 Malmin peruspiiri - Malms distrikt	11 262	4 662	11 384	5 269	8 808
504 Suutarilan peruspiiri - Skomakarböle distrikt	5 294	165	1 977	8 720	7 097
505 Puistolän peruspiiri - Parkstads distrikt	4 517	4 035	523	1 770	6 958
506 Jakomäen peruspiiri - Jakobacka distrikt	159	0	112	0	0
6. Kaakkoinen suurpiiri - Sydöstra stordistriktet	17 662	18 346	19 679	8 621	10 940
601 Kulosaaren peruspiiri - Brändö distrikt	2 906	26	26	586	1 038
602 Herttoniemen peruspiiri - Hertonäs distrikt	11 569	17 537	17 503	7 874	9 668
603 Laajasalon peruspiiri - Degerö distrikt	3 186	783	2 150	161	234
7. Itäinen suurpiiri - Östra stordistriktet	28 335	42 382	17 122	16 788	149 997
701 Vartiokylän peruspiiri - Botby distrikt	11 152	38 029	1 179	4 082	2 125
702 Myllypuron peruspiiri - Kvarnbäckens distrikt	3 054	25	35	632	1 190
703 Mellunkylän peruspiiri - Mellungsby distrikt	5 146	1 772	3 355	262	1 703
704 Vuosaaren peruspiiri - Nordsjö distrikt	8 984	2 556	12 553	11 812	144 979

Lähde: Helsingin Kuntarekisteri, rakennusvalvontaosio.

Källa: Helsingfors Kommunregister, byggnadstillsynsdel.

12.15 Muuhun kuin asuntotarkoitukseen valmistunut kerrosala 1991–2008 • Andra än för bostadsbruk färdigställda våningsyta • Non-residential floor space

	Vuosikeskiarvo - Årsmedeltal			Vuositain - Årsvis			
	1991–1994	1995–1999	2000–2004	2005	2006	2007	2008
	Kerrosala, m ² - Våningsyta, m ²						
Yhteensä - Totalt	304 633	191 825	275 240	249 838	147 183	161 729	375 711
Liike- ja toimistorakennukset Affärs- och kontorsbyggnader	79 280	59 726	148 208	175 924	62 162	121 302	230 841
Julkiset palvelurakennukset Offentliga servicebyggnader	61 534	54 943	89 066	53 580	50 933	5 532	26 379
Teollisuusrakennukset Industribyggnader	99 353	31 279	16 126	3 557	8 558	22 595	15 707
Varastorakennukset Lagerbyggnader	16 909	15 613	12 944	10 874	22 495	7 741	100 017
Muut rakennukset Övriga byggnader	47 557	30 266	8 494	5 903	3 035	4 559	2 767

Lähde: Helsingin Kuntarekisteri, rakennusvalvontaosio.

Källa: Helsingfors Kommunregister, byggnadstillsynsdelen.

12.16 Rakennuskustannusindeksit 2005–2008 • Byggnadskostnadsindex • Building cost indexes

2005 = 100

Ammattimainen rakentaminen
Yrkesmässigt byggande

	Kokonais- indeksi Total- index	Työ Arbete	Tarvike Material	Muut Övriga	Asuinkerros- talo Flervånings- bostadshus	Asuinpien- talo Bostads- småhus	Toimisto- ja liikerakennus Kontors- och affärsbyggnad	Teollisuus- ja varasto- rakennus Industri- och lager- byggnad (250)
	(1000)	(318)	(522)	(160)	(150)	(200)	(400)	
2005	100,0	100,0	100,0	100,0	100,0	100,0	100,0	100,0
2006	103,8	102,2	104,5	104,6	103,7	104,3	103,4	103,9
2007	109,9	106,1	112,1	110,4	110,3	110,7	109,2	109,8
2008	114,2	109,9	116,3	115,8	114,5	114,3	113,7	114,3
2007								
I	107,1	104,7	108,4	107,6	107,2	107,7	106,4	107,2
II	107,6	104,7	109,2	107,9	107,6	108,2	106,7	107,9
III	108,0	104,7	109,9	108,2	108,1	108,6	107,2	108,3
IV	109,4	106,0	111,5	109,4	109,5	110,3	108,5	109,7
V	109,7	105,7	112,0	109,8	109,8	110,7	108,7	109,8
VI	109,9	105,8	112,2	110,6	110,1	111,0	109,1	109,8
VII	110,3	105,7	113,1	110,8	110,5	111,2	109,6	110,2
VIII	110,5	105,9	113,0	111,4	110,7	111,4	109,7	110,3
IX	111,1	106,0	113,9	111,9	111,9	111,8	110,4	110,5
X	111,8	107,8	114,3	111,9	112,6	112,4	111,1	111,4
XI	111,8	107,8	114,2	112,2	112,6	112,4	111,1	111,3
XII	112,0	107,9	114,1	113,1	112,7	112,6	111,3	111,4
2008								
I	111,8	106,4	114,5	113,5	112,6	112,3	111,2	111,2
II	112,5	106,7	115,4	114,3	113,1	113,2	111,7	112,0
III	113,8	109,9	115,8	115,0	114,6	114,5	113,0	113,4
IV	114,1	109,5	116,5	115,4	114,6	114,8	113,2	114,0
V	114,4	110,1	116,5	116,2	114,6	114,8	113,8	114,3
VI	114,8	110,4	116,8	117,0	114,9	114,8	114,3	114,9
VII	115,0	110,5	117,2	117,2	115,1	115,0	114,5	115,3
VIII	115,2	110,7	117,4	116,9	115,2	115,0	114,7	115,4
IX	115,1	110,8	117,1	117,0	115,0	114,7	114,8	115,2
X	115,5	112,4	116,9	117,3	115,3	115,2	115,2	116,1
XI	114,6	111,4	116,1	116,2	114,6	114,2	114,2	115,2
XII	113,7	110,6	115,6	113,9	113,9	113,2	113,3	114,3

Lähde: Tilastokeskus, Rakennuskustannusindeksi.

Källa: Statistikcentralen, Byggnadskostnadsindex.

Kauppa - Handel

12.17 Vähittäiskauppa¹ 2002–2007 • Detaljhandel¹ • Retail trade

	2002	2003	2004	2005	2006	2007	% ²
Helsinki - Helsingfors							
Toimipaikkoja - Arbetsställen	3 462	3 476	3 474	3 461	3 382	3 453	11,6
Henkilökuntaa - Personal	16 136	15 882	15 104	16 263	16 509	16 938	14,1
Liikevaihto - Omsättning, milj.euro	3 223	3 284	3 344	3 503	3 627	3 919	13,4
Espoo - Esbo							
Toimipaikkoja - Arbetsställen	737	767	795	805	871	910	3,0
Henkilökuntaa - Personal	4 697	4 872	4 622	4 852	5 237	5 330	4,5
Liikevaihto - Omsättning, milj.euro	979	1 048	1 045	1 058	1 175	1 282	4,4
Vantaa - Vanda							
Toimipaikkoja - Arbetsställen	780	778	792	820	831	851	2,8
Henkilökuntaa - Personal	4 588	4 574	4 874	4 985	5 533	5 853	4,9
Liikevaihto - Omsättning, milj.euro	1 019	1 075	1 175	1 255	1 345	1 463	5,0
Tampere - Tammerfors							
Toimipaikkoja - Arbetsställen	1 269	1 245	1 243	1 242	1 226	1 282	4,3
Henkilökuntaa - Personal	5 522	5 500	5 432	5 550	5 787	5 857	4,9
Liikevaihto - Omsättning, milj.euro	1 104	1 131	1 167	1 210	1 272	1 348	4,6
Turku - Åbo							
Toimipaikkoja - Arbetsställen	1 111	1 098	1 098	1 106	1 113	1 125	3,8
Henkilökuntaa - Personal	4 959	4 802	4 832	5 011	4 923	5 097	4,3
Liikevaihto - Omsättning, milj.euro	947	971	1 001	1 074	1 069	1 183	4,1
Koko maa - Hela landet							
Toimipaikkoja - Arbetsställen	28 807	28 732	29 008	29 055	29 222	29 870	100
Henkilökuntaa - Personal	108 405	108 440	109 284	112 463	116 002	119 712	100
Liikevaihto - Omsättning, milj.euro	22 923	23 833	24 902	25 847	27 153	29 142	100

¹Tiedot toimialaluokituksen (TOL 2002) mukaisina. - Uppgifterna iakttar NI 2002.

²Koko maan vastaavasta luvusta. - Av det motsvarande talet för hela landet

Lähde: Tilastokeskus.

Källa: Statistikcentralen.

12.18 Tukkukauppa ja agentuuritoiminta¹ 2002–2007 • Partihandel och agenturverksamhet¹ Wholesale trade and agency

	2002	2003	2004	2005	2006	2007	% ²
Helsinki - Helsingfors							
Toimipaikkoja - Arbetsställen	3 747	3 717	3 617	3 542	3 417	3 411	19,5
Henkilökuntaa - Personal	20 572	20 357	20 095	19 618	19 348	19 363	24,6
Liikevaihto - Omsättning, milj.euro	17 323	18 039	19 562	18 642	20 278	23 047	33,3
Espoo - Esbo							
Toimipaikkoja - Arbetsställen	1 366	1 360	1 355	1 376	1 383	1 392	8,0
Henkilökuntaa - Personal	11 911	11 807	11 878	12 528	11 960	12 039	15,3
Liikevaihto - Omsättning, milj.euro	9 815	10 589	11 423	15 281	15 151	15 215	22,0
Vantaa - Vanda							
Toimipaikkoja - Arbetsställen	954	961	998	1 006	1 014	1 035	5,9
Henkilökuntaa - Personal	10 757	10 567	10 608	10 772	10 052	10 344	13,1
Liikevaihto - Omsättning, milj.euro	7 696	7 559	7 936	8 337	7 720	8 126	11,8
Tampere - Tammerfors							
Toimipaikkoja - Arbetsställen	840	854	849	862	841	847	4,8
Henkilökuntaa - Personal	3 912	3 922	4 039	4 056	3 988	3 759	4,8
Liikevaihto - Omsättning, milj.euro	2 605	2 706	3 240	3 303	3 500	3 358	4,9
Turku - Åbo							
Toimipaikkoja - Arbetsställen	734	729	711	724	708	713	4,1
Henkilökuntaa - Personal	3 226	3 393	3 243	3 241	3 181	3 268	4,1
Liikevaihto - Omsättning, milj.euro	1 806	1 884	1 845	1 889	2 034	2 241	3,2
Koko maa - Hela landet							
Toimipaikkoja - Arbetsställen	17 322	17 261	17 183	17 108	17 095	17 500	100
Henkilökuntaa - Personal	79 303	78 892	78 638	79 837	79 056	78 836	100
Liikevaihto - Omsättning, milj.euro	54 701	55 956	59 589	62 631	65 212	69 135	100

¹Tiedot toimialaluokituksen (TOL 2002) mukaisina. - Uppgifterna iakttar NI 2002.

²Koko maan vastaavasta luvusta. - Av det motsvarande talet för hela landet.

Lähde: Tilastokeskus.
Källa: Statistikcentralen.

12.19 Alkoholijuomien myynti 1985–2008 • Försäljning av alkoholdrycker • Sale of alcoholic beverages

	1985	1990	1995	2000	2005	2008
Vähittäismyynti						
Utminuteriing, 1 000 l	38 731	45 903	37 524	42 242	48 758	51 593
viinaa - brännvin	2 359	2 132	1 186	1 303	1 615	1 567
muita väkeviä juomia						
övriga starka drycker	2 074	1 758	707	823	984	1 057
väkeviä viinejä ³ - starkvin	1 577	1 044	831	547	565	524
mietoja viinejä ³ - lättvin ³	4 288	6 360	8 384	11 860	8 309	8 954
siideriä - cider	2 032	4 418	4 806	5 137
long drink -juomia - long drink	1 908	1 566	707	1 536	1 887	2 747
mallasjuomia - maldrycker	26 525	33 043	25 709	26 239	30 592	31 607
Kulutuksen arvo ¹						
Konsumtionens värde ¹ , milj.euro	183,4	263,1	203,4	235,0	252,0	282,8
Myynti anniskeluun ja erityismyynti						
Försäljning till utskänkning och specialförsäljning, 1 000 l	28 720	23 207	34 771	33 811	30 633	28 541
viinaa - brännvin	848	695	440	412	396	404
muita väkeviä juomia						
övriga starka drycker	439	435	413	348	326	377
väkeviä viinejä ³ - starkvin	130	120	111	37	32	28
mietoja viinejä ³ - lättvin ³	955	1 593	3 536	5 127	1 774	2 194
siideriä - cider	1 826	3 546	2 989	2 955
long drink -juomia - long drink	1 690	1 192	1 176	987	1 424	1 932
mallasjuomia - maldrycker	24 658	26 171	29 093	26 900	23 692	20 651
Kulutuksen arvo ¹						
Konsumtionens värde ¹ , milj.euro	90,6	133,9	144,6	345,0	349,2	386,2
Kokonaismyynti						
Totalförsäljning, 1 000 l	67 451	76 110	72 295	76 053	79 391	80 134
%:a koko maan myynnistä						
i % av försäljningen i hela landet	18,3	15,4	14,4	14,2	13,2	12,4
abs. alkoholiksi muunnettuna						
omräknat i ren alkohol, 1 000 l	5 835	6 014	4 944	5 172	5 577	5 730
%:a koko maan myynnistä						
i % av försäljningen i hela landet	18,1	15,7	14,5	14,2	13,0	12,6
Kokonaiskulutuksen arvo¹						
Totalkonsumtionens värde¹, milj.euro	274,0	397,1	348,0	580,0	601,2	669,0
Koko maan kulutuksen arvo						
Värdet av hela landets konsumtion, milj.euro	1 851,8	3 143,4	3 045,0	3 506,0	3 771,9	4 226,9

¹Helsingin osalta vuoteen 1998 asti myynnin arvo ja vuodesta 1999 lähtien kulutuksen arvo. - Fram till 1998 försäljningens värde och fr.o.m. 1999 konsumtionens värde.

²Vuodesta 1987 mallasjuomien ja long drink -juomien myynti ravintoloille kirjaantuu toimittavan kunnan paikallisosaston sijasta vastaanottavaan kuntaan - Fr.o.m.1987 bokförs försäljningen av maldrycker och long drinks till restauranger inte längre på lokalavdelningen i den levererande kommunen utan i den mottagande.

³Miedot viinit sisältää siiderin vuosina 1985, 1990. - Lätta viner inbegriper cider åren 1985, 1990.

Lähde: Terveystieteiden tutkimuskeskus ja hyvinvoinnin laitos.

Källa: Institutet för hälsa och välfärd.

Ravitsemis- ja majoitustoiminta
Restaurang- och härbergeringsverksamhet
12.20 Ravitsemistoiminta¹ 2002–2007 • Restaurangverksamhet¹ • Restaurants

	2002	2003	2004	2005	2006	2007	% ²
Helsinki - Helsingfors							
Toimipaikkoja - Arbetsställen	1 911	1 955	1 967	2 015	2 057	2 118	14,9
Henkilökuntaa - Personal	11 920	11 423	11 309	11 341	12 095	12 586	21,2
Liikevaihto - Omsättning, milj.euro	1 063	1 071	1 103	1 175	1 250	1 358	24,1
Espoo - Esbo							
Toimipaikkoja - Arbetsställen	435	446	460	465	480	510	3,6
Henkilökuntaa - Personal	2 016	2 046	2 033	2 027	2 220	2 374	4,0
Liikevaihto - Omsättning, milj.euro	154	157	161	165	195	212	3,8
Vantaa - Vanda							
Toimipaikkoja - Arbetsställen	399	406	412	421	434	455	3,2
Henkilökuntaa - Personal	2 692	2 701	2 883	2 898	3 032	3 148	5,3
Liikevaihto - Omsättning, milj.euro	285	278	309	317	345	370	6,6
Tampere - Tammerfors							
Toimipaikkoja - Arbetsställen	645	667	667	671	673	704	5,0
Henkilökuntaa - Personal	2 738	2 796	2 784	2 876	3 062	3 134	5,3
Liikevaihto - Omsättning, milj.euro	242	250	260	285	296	316	5,6
Turku - Åbo							
Toimipaikkoja - Arbetsställen	590	589	598	587	603	602	4,2
Henkilökuntaa - Personal	2 448	2 470	2 422	2 451	2 611	2 641	4,5
Liikevaihto - Omsättning, milj.euro	211	218	214	229	241	260	4,6
Koko maa - Hela landet							
Toimipaikkoja - Arbetsställen	13 482	13 524	13 549	13 782	13 967	14 215	100
Henkilökuntaa - Personal	53 929	53 658	54 236	54 853	58 108	59 310	100
Liikevaihto - Omsättning, milj.euro	4 481	4 561	4 730	4 972	5 338	5 633	100

¹Tiedot toimialaluokituksen (TOL 2002) mukaisina. - Uppgifterna iakttar NI 2002.

²Koko maan vastaavasta luvusta. - Av det motsvarande talet för hela landet.

Lähde: Tilastokeskus.
Källa: Statistikcentralen.

12.21 Ravintoloiden toiminta 2008 • Restaurangernas verksamhet • Restaurants

	Ravintoloiden määrä Antalet restauranger	Asiakaspaikat Kundplatser	Ravitsemismyynti Förplägningsintäkt (1 000 euro)	Myynti/asiakaspaikka/kk Försäljning/kundplats/mån (euro)
A- ja B- ravintolat¹ A- och B- restauranger¹				
Koko maa - Hela landet	5 879	2 033 567	3 322 694	191
Uusimaa - Nyland	1 604	572 048	1 305 929	271
Espoo - Esbo	159	66 235	94 907	175
Helsinki - Helsingfors	1 016	353 386	934 134	300
Hyvinkää - Hyvinge	29	11 505	21 259	246
Järvenpää - Träskända	26	8 984	16 584	183
Kerava - Kervo	23	5 109	11 689	246
Lohja - Lojo	34	7 863	13 998	162
Tammisaari - Ekenäs	26	7 742	7 425	167
Tuusula - Tusby	21	7 455	11 202	243
Vantaa - Vanda	137	56 667	141 129	298
Vihti - Vichtis	18	4 534	6 492	173
C- ravintolat² - C- restauranger²				
Koko maa - Hela landet	2 327	233 496	542 990	269
Uusimaa - Nyland	407	29 327	100 530	366
Espoo - Esbo	44	3 289	12 118	422
Helsinki - Helsingfors	203	11 351	44 303	366
Hyvinkää - Hyvinge	12	1 252	7 012	546
Järvenpää - Träskända	9	806	2 505	369
Kerava - Kervo	10	615	2 740	450
Lohja - Lojo	8	493	1 047	414
Tammisaari - Ekenäs	11	1 647	990	117
Tuusula - Tusby	7	405	1 285	337
Vantaa - Vanda	47	3 458	14 939	488
Vihti - Vichtis	10	1 335	1 394	169

Huom. Ravintoloiden asiakaspaikkamäärtiedot eivät ole vertailukelpoisia aikaisempiin vuosiin. - Anm. Uppgifterna om restaurangers kundkapacitet ej jämförbara med tidigare års.

¹A- ja B- ravintoloiden anniskeluoikeudet: A: ravintola saa anniskella kaikkia Suomessa myytäviä alkoholijuomia, B: enintään 22 til-% sisältäviä alkoholijuomia. - Utskänkningsrättigheterna i A- och B- restauranger: A-rättigheter innebär att res-tauranger får skänka ut alla alkohol-drycker som säljs i Finland, B-rättigheter enbart drycker med högst 22 vol-% alkoholhalt.

²C- ravintoloiden anniskeluoikeudet: enintään 4,7 til-%, käymisteitse valmistettuja alkoholijuomia. - C-rättigheter innebär att restaurangen får skänka ut endast drycker med högst 4,7 vol-% alkoholhalt som framställts genom jäsnig.

Lähde: Sosiaali- ja terveysalan lupa- ja valvontavirasto.

Källa: Tillstånds- och tillsynsverket för social- och hälsovården.

12.22 Majoitusliikkeet ja niihin saapuneet 2004–2008 • Inkvarteringsanläggningar och till dem anlända • Hostelries and registrations

	2004	2005	2006	2007	2008
Majoitusliikkeitä, 1.1.					
Inkvarteringsanläggningar, 1.1.	61	58	60	61	63
siitä hotelleja - därav hotell	44	44	45	47	52
Huoneita - Rum	7 558	7 557	7 996	8 174	8 592
Vuoteita - Bäddar	14 782	14 791	15 741	15 882	16 668
Helsingin osuus koko maan majoitusliikkeiden kapasiteetista, % ¹					
Helsingfors andel av kapaciteten för inkvarteringsanläggningar i hela landet, % ¹	10	10	11	11	11
hotellien kapasiteetista, % ¹					
hotellens kapacitet, % ¹	12	13	13	13	14
Saapuneet matkustajat - Anlända resande	1 408 246	1 425 002	1 563 086	1 722 311	1 759 669
Hotellien tilankäyttö					
Utnyttjande av hotellens kapacitet					
Huoneita - Rum	6 831	7 148	7 425	7 717	8 085
Vuoteita - Bäddar	13 186	13 674	13 951	14 334	15 064
Käyttö-%, - Kapasitetsutnyttjande, %					
huoneet - rum	66	67	69	70	69
Yöpymisiä kaikkiaan - Övernattningar totalt	2 291 848	2 365 261	2 554 951	2 773 591	2 894 287
siitä - därav					
ulkomaalaiset - utlänningar, %	61,7	60,5	62,1	60,4	59,0

¹Laskettu vuoteiden lukumäärän perusteella. - Beräknad på basen av bäddarnas antal.

Lähde: Tilastokeskus, Liikenne ja matkailu, Matkailutilasto.

Källa: Statistiskcentralen, Transport och turism, Turismstatistik.

Rahoitusmarkkinat - Finansmarknaden

12.23 Helsingin Pörssin toimialaindeksit 2002–2008 • Helsingforsbörsens näringsgrensindex

Industrial index for the Helsinki Stock Exchange

	2002	2003	2004	2005	2006	2007	2008
GICS ¹ toimialat - GICS ¹ sektorer							
OOMX Helsinki	5 775,37	6 031,92	6 228,11	8 166,90	9 625,37	11 598,42	5 403,52
Energia - Energi	100,00	100,00	100,00	144,48	134,13	140,54	61,62
Perusteollisuus - Material	118,80	122,56	133,15	142,51	179,48	143,03	72,06
Teollisuustuotteet ja -palvelut							
Industriaror- och tjänster	92,59	124,58	148,85	234,51	346,39	346,70	144,55
Kulutustavarat ja -palvelut							
Sällanköpsvaror- och tjänster	82,98	118,60	137,00	164,41	188,30	206,13	88,51
Päivittäistavarat - Dagligvaror	108,68	130,12	153,83	196,15	298,86	282,79	149,48
Terveystenhoito - Hälsovård	132,18	143,71	192,23	252,86	312,26	296,71	199,72
Rahoitus - Finans och fastighet	70,53	84,12	102,54	141,93	190,88	174,85	112,10
Informaatioteknologia							
Informationsteknik	31,12	27,01	22,60	28,98	28,89	47,54	20,10
Tietoliikennepalvelut							
Telekomoperatörer	14,92	17,99	20,06	22,50	30,82	31,40	17,70
Yhdyskuntapalvelut							
Kraftförsörjning	152,36	200,37	317,55	485,47	677,55	968,25	478,63

¹GICS = Global Industry Classification Standard

Lähde: NASDAQ OMX Helsinki Oy.
Källa: NASDAQ OMX Helsingfors Ab.

12.24 Panttilainausliike 1980–2008 • Panttlånerörelsen • Loans granted by pawnbrokers' establishments

Vuoden kuluessa annetut lainat - Under året utgivna lån

	1980	1985	1990	1995	2000	2005	2008
Pantteja - Panter	245 824	243 193	194 815	202 237	182 078	101 000	107 000
1 000 euro	9 541	28 417	45 404	35 091	44 586	25 391	34 010
keskimäärin lainaa kohti ¹ i medeltal per lån ¹ , euro	103	110	324	217	283	273	318

¹Vuoden 2008 rahana. - Enligt kursen 2008.

Lähde: Helsingin Pantti-Osakeyhtiö.
Källa: Helsingfors Pant-Aktiebolag.

12.25 Vireille pannut konkurssit¹ toimialoittain 1985–2008 • Begärda konkurser¹ näringsgrensvis • Bankruptcy petitions filed by industry

	1985	1990	1992	1995	2000	2005	2007	2008
Konkurssiin haettuja yrityksiä yhteensä								
Företag som begärts i konkurs, sammanlagt	396	723	1 507	713	524	403	408	464
Teollisuus - Industri	54	87	158	68	49	31	25	27
Rakennustoiminta								
Byggnadsverksamhet	61	132	204	82	88	58	65	82
Kauppa - Handel	116	235	501	199	120	97	75	78
Liikenne - Samfärdsel	7	18	47	28	34	36	22	26
Palvelut - Tjänster	74	199	535	222	175	137	172	179
Muu tai tuntematon								
Övrig eller okänd	84	52	62	114	58	44	49	72
Koko maa - Hela landet	1 503	3 545	7 206	4 449	2 790	2 278	♦2 254	2 615
% ²	26,3	20,4	20,9	16,0	18,8	17,7	18,1	17,7

¹Tiedot koskevat vain yrityksiä. Luvuissa ei ole mukana konkurssiin haettuja yrittäjiä. - Uppgifterna gäller enbart företag. Talen upptar inte företagare som begärts i konkurs.

²Helsingin osuus koko maassa vireille pannuista konkurseista. - Helsingfors andel av alla konkurser som söktes i hela landet.

Lähde: Tilastokeskus, Oikeus, Konkurssitiedote.

Källa: Statistikcentralen, Rättsväsen, Konkurssitiedote.

13. Tulot ja kulutus • Inkomst och konsumtion

Income and consumption

Tulot ja kulutus

Tuloja, varallisuutta ja verotusta koskevat tiedot perustuvat Tilastokeskuksen toimittamiin tulo- ja varallisuustilaston kunnittaisiin tietoihin sekä verohallinnon maksuunpanon tilastoon. Esitettävistä tiedoista suurin osa koskee yksityisten henkilöiden tuloja ja verotusta. Yhteisöjen ja kuolinpesien verotuksesta on saatavissa taulukkojen 13.8 ja 13.9 mukaiset tiedot.

Vuonna 1993 toteutettiin verouudistus, jonka tärkeimpiä vaikutuksia henkilöverotuksen kannalta oli, että pääoma- ja ansiotulot eriytettiin toisistaan. Vuonna 2005 tehtiin yritys- ja pääomatuloverouudistus.

Osinkojen verotuksessa luovuttiin yhtiöveron hyvitysjärjestelmästä. Yksityishenkilöiden saamat osingot jaetaan kahteen ryhmään: listayhtiöistä saatuihin ja listaamattomista yhtiöistä saatuihin osinkoihin. Listaamattomasta yhtiöstä saadun osingon verotuksessa sovelletaan edelleen jakoa pääoma- ja ansiotulo-osinkoihin. Jako perustuu yhtiön nettovarallisuuteen ja sen perusteella määräytyvään osakkeiden matemaattiseen arvoon. Listayhtiöistä saadusta osingosta verotetaan 70 prosenttia pääomatulona ja 30 prosenttia on verovapaata tuloa. Osinkoa pidetään pääomatulona yhtiön nettovarallisuudesta riippumatta.

Vuonna 2006 uudistettiin sairausvakuutusjärjestelmän rahoitus. Vakuutetun sairausvakuutusmaksun muodostavat päivärahamaksu ja sairaanhoitomaksu. Eläke- ja etuustuloista peritään päiväraha- ja sairaanhoitomaksua.

Yksityisiä henkilöitä (luonnollisia henkilöitä) koskevissa tilastoissa on **tulonsaaja** jokainen, joka on saanut veronalaisia tuloja. **Yhteisöjen** verotusta koskevassa tilastossa ovat mukana osakeyhtiöt, osuuskunnat, yhdistykset, säätiöt, asuntoyhteisöt ja muut yhteisöt.

Tilastojen keskeisin tulokäsité on **valtionveron alainen tulo**. Veronalaista tuloa on eräin poikkeuksin kaikki rahana tai rahanarvoisena etuutena saatu tulo. Tulot sisältävät valtionveronalaiset tulot ja kotimaisten ja ulkomaisten osinkojen verovapaat osuudet sekä osuuspääoman korkojen verovapaan osuuden (taulukossa 13.6) vuosina 2005 ja 2006. Näin on pyritty saamaan kyseisen vuoden tulot mahdollisimman vertailukelpoisiksi edellisten vuosien tietojen kanssa osinkotuloverouudistuksesta huolimatta. Aiempien vuosien tulokäsitteisiin ei ole tehty muutoksia.

Luonnollisen henkilön ja kuolinpesän veronalaiset tulot jaetaan **ansio- ja pääomatuloihin**. Tuloverolaissa pääomatulot on lueteltu periaatteessa tyhjentävästi. Ansiotuloja ovat muut kuin pääomatulot. Pääomatuloista maksetaan vero ainoastaan valtiolle, ansiotulojen perusteella määräytyy valtion tuloveron ohella kunnallisvero sekä päiväraha- ja sairaanhoitomaksu.

Pääomatuloja ovat mm.:

- tuloveronalaiset korkotulot
- vuokratulot
- osinkotulojen pääomatulo-osuus
- omaisuuden luovutusvoitto
- metsätalouden pääomatulot
- yksityisvakuutusetuudet

Puhdas pääomatulo saadaan vähentämällä pääomatulosta luonnolliset vähennykset. **Verovuoden pääomatulo** saadaan, kun puhtaasta pääomatulosta vähennetään korot ja maatalouden tai elinkeinotoiminnan tappiot. **Verotettava pääomatulo** saadaan vähentämällä verovuoden pääomatulosta aikaisempien vuosien pääomatulolajin tappiot.

Jaettavat yritystulot voivat olla pääoma- tai ansiotuloja. Jaettavia yritystuloja ovat:

- maatalouden tulot
- elinkeinotoiminnan tulot, joita ovat liikkeen- tai ammatin harjoittamisesta saadut puhtaat tulot
- tulot yhtymästä, joka on yhtymän osakkaan osuus yhtymän tulosta. Yhtymät eivät ole erillisiä verovelvollisia, vaan niiden tulo jaetaan kokonaan osakkaille
- porotalouden tulot.

Ansiotuloja ovat mm.:

- palkkatulot, joita ovat palkkatulot pää- ja sivutoimesta, luontoisedut, merityötulo, erilaiset palkkiot ja hankintatyön arvo metsätaloudesta
- sairausvakuutuksen päivä-, äitiys- ja vanhempainrahat
- työttömyysturvaetuedet, joita ovat työttömyyspäiväraha ja työmarkkinatuki, työharjoittelutuki, vuorottelukorvaus, koulutustuki ja yrittäjän työllistämistuki
- lapsen kotihoidon tuki ja yksityisen hoidon tuki
- eläketulot, joita ovat kaikki työ- tai virkasuhteeseen perustuvat sekä muut veronalaiset eläkkeet
- opintorahat
- metsätalouden puhdas tulo
- ansiotulot ulkomailta.

Kun ansiotuloista vähennetään luonnolliset vähennykset saadaan **puhdas ansiotulo**. **Valtionverotuksen verovuoden ansiotulo** saadaan vähentämällä puhtaasta ansiotulosta valtionverotuksessa tulosta tehtävät vähennykset ja **kunnallisverotuksen verovuoden tulo** vähentämällä puhtaasta ansiotulosta kunnallisverotuksessa tehtävät vähennykset. **Valtionverotuksen verotettava ansiotulo ja kunnallisverotuksen verotettava tulo** saadaan vähentämällä valtionverotuksen verovuoden ansiotulosta ja kunnallisverotuksen verovuoden tulosta aikaisemmilta vuosilta vahvistetut ansiotulolajin tappiot. Kunnallisverotuksessa verotettavan tulon perusteella määrätään kunnallisvero, kirkollisvero sekä sairausvakuutusmaksut.

Kulutusta ja hintoja koskevat tiedot perustuvat Tilastokeskuksen hinta- ja kulutustutkimusaineistoihin. Kulutustutkimuksesta käytettiin aiemmin nimitystä kotitaloustiedustelu. **Kulutusta** mitataan kotitaloustiedusteluilla ja kulutustutkimuksilla. Niistä on saatavissa tiedot vuosilta 1966, 1971, 1976, 1981, 1985, 1990, 1994–1996, 1998, 2001–2002 ja 2006. Käytettyjä käsitteitä ja niissä tapahtuneita muutoksia on selostettu Tilastokeskuksen ko. tutkimuksia käsittelevissä julkaisuissa.

Hintojen kehitystä kuvaavat **hintaindeksit**. Indeksien perusvuodet uusitaan määräväleihin. Tällöin indeksien rakenne tarkastetaan muuttuneita olosuhteita vastaavaksi. Uusimman indeksin muutosten perusteella lasketaan samaa ilmiötä kuvaavat vanhemmat indeksit. **Kuluttajahintaindeksi**: Indeksi mittaa kotitalouksissa käytettävien tavaroiden ja palvelusten hintakehitystä kulutusmenojen ollessa vuoden 2005 mukaiset. Kuluttajahintaindeksin kokonaisindeksi osoittaa maassa vallitsevan keskimääräisen inflaatioketityksen. Kuluttajahintaindeksin 2005=100 muutosten perusteella lasketaan mm. elinkustannusindeksi 1951:10=100 ja muut aikaisemmat kuluttajahintaindeksit. **Tukkuhintaindeksi** mittaa Suomessa käytettävien tavaroiden tukkuportaan ostajahintojen eli ns. tukkuhintojen kehitystä. Indeksiin kuuluu sekä kotimarkkina- että tuontitavaroita. **Kotimarkkinoiden perushintaindeksi**: Indeksi mittaa kotimaassa käytettävien tavaroiden hintakehitystä. Se on tuottajahintainen indeksi, joka kuvaa tavaroiden hintojen kehitystä tuotannossa ja jakelun ensimmäisessä vaiheessa.

Elintarvikkeiden keskihinnat kerätään Tilastokeskuksen haastattelijaorganisaation toimesta. Luvut ovat vähittäiskaupan keskihintoja 110 paikkakunnan hintatietojen mukaan.

Inkomst och konsumtion

Uppgifterna om **inkomster, förmögenhet och beskattning** baserar sig på Statistikcentralens statistik över inkomst och förmögenhet i enskilda kommuner samt på skatteförvaltningens debiteringsstatistik. Största delen av uppgifterna i detta avsnitt gäller enskilda personers inkomster och beskattning. Beskattningen av samfund och dödsbon presenteras i tabellerna 13.8 och 13.9.

År 1993 genomfördes en skattereform som bl.a. påverkade personbeskattningen sålunda, att kapital- och förvärvsinkomsterna skiljdes åt. År 2005 förnyades företags- och kapitalbeskattningen.

Vid dividendbeskattningen upphörde systemet med avoir fiscal, dvs. gottgörelsesystemet för företagsskatt. Privatpersoners dividendinkomster indelas i två grupper beroende på om aktierna är i börslistade eller icke-börslistade företag. Vid beskattning av dividend från icke-börslistade företag tillämpas fortfarande indelningen i kapital- resp. förvärvsinkomstdividender. Indelningen bygger på företagets nettoförmögenhet och aktiernas därav härledda matematiska värde. Av dividenderna från börslistade företag beskattas 70 procent som kapitalinkomst medan 30 procent är skattefri inkomst. Dividenden betraktas som kapitalinkomst oberoende av företagets nettoförmögenhet.

År 2006 förnyades finansieringen av sjukförsäkringssystemet. Sjukförsäkringsavgiften för en försäkrad utgörs av dagpenningsavgiften och sjukvårdsavgiften. För pensionsinkomster och förmåner uppbärs.

I statistiken över **enskilda personer** (fysiska personer) räknas som **inkomsttagare** alla de som haft skattepliktig inkomst. I statistiken över beskattning av **samfund** ingår aktiebolag, andelslag, föreningar, stiftelser, bostadssamfund och övriga samfund.

Det centralaste inkomstbegreppet i statistiken är **inkomsten vid statsbeskattning**. Skattepliktig inkomst är med vissa undantag all inkomst som erhållits i pengar eller pengars värde. Inkomsterna omfattar de statsskattepliktiga inkomsterna och de skattefria andelarna av inhemska och utländska dividender samt den skattefria andelen av räntor av andelskapital (tabell 13.6) åren 2005 och 2006. På så sätt har man försökt göra inkomsterna för året ifråga så jämförbara som möjligt med dito för tidigare år trots den förnyade dividendbeskattningen. Inga ändringar har gjorts i inkomstbegreppen för tidigare år.

Naturliga personers och dödsbons skattepliktiga inkomster uppdelas i **förvärvs- och kapitalinkomster**. Kapitalinkomsterna är i princip uttömmande uppräknade i inkomstskattelagen. Förvärvsinkomster är övriga än kapitalinkomster. För kapitalinkomsterna betalas skatt enbart åt staten. För förvärvsinkomsterna betalas förutom statens inkomstskatt även kommunalskatt samt dagpennings- och sjukvårdsavgift.

Som kapitalinkomster räknas bl.a.:

- inkomstskattebelagda ränteinkomster
- hyresinkomster
- kapitalinkomstens andel av dividendinkomsterna
- vinst för överlåtelse av egendom
- kapitalinkomster för skogsbruk
- förmåner från privata försäkringar

Nettokapitalinkomsten fås med att subtrahera de naturliga avdragen från kapitalinkomsterna. **Kapitalinkomsten för skatteåret** fås när räntor och förluster från lantbruk eller rörelse dras av från nettokapitalinkomsten. Den **beskattningsbara kapitalinkomsten** fås genom att dra av kapitalinkomstslagens förluster för tidigare år från kapitalinkomsten för skatteåret.

Delbara företagsinkomster kan bestå av kapital- eller förvärsinkomster. Det kan vara fråga om:

- inkomster av jordbruk
- inkomster av näringsverksamhet, dvs. rena inkomster från utövande av yrke eller rörelse
- inkomster av sammanslutning, alltså delägares andel av sammanslutningens inkomst. Sammanslutningar är inte skattepliktiga särskilt, utan deras inkomster delas helt på delägarna
- inkomster av renskötsel.

Förvärsinkomster är bl.a.:

- löneinkomster, dvs. lön av huvud- eller bisyssla, naturaförmåner, sjömansinkomster, olika arvoden och anskaffningsarbetets värde inom skogsbruket
- sjukförsäkringens dag- och moderskapspenning, arbetslöshetsskyddsförmåner, dvs. arbetslöshetsdagpenning och arbetsmarknadsstöd, utbildningsbidrag och sysselsättningsbidrag för företagare
- stöd för vård av barn i hemmet och stöd för privat vård
- pensionsinkomster, dvs. alla pensioner för arbets- eller tjänsteförhållande samt övriga skattepliktiga pensioner
- studiepenning
- nettoinkomster av skogsbruk
- förvärsinkomster från utlandet.

Förvärsinkomsten subtraherad med de naturliga avdragen ger **nettoförvärsinkomsten**. **Förvärsinkomsten för skatteåret vid statsbeskattning** fås genom att från nettoförvärsinkomsten dra av inkomstavdragen vid statsbeskattning. **Inkomsten för skatteåret vid kommunalbeskattning** fås genom att från nettoförvärsinkomsten dra av inkomstavdragen vid kommunalbeskattning. **Den beskattningsbara förvärsinkomsten vid statsbeskattning och den beskattningsbara inkomsten vid kommunalbeskattning** fås efter avdrag av de förluster som tidigare år fastställts för respektive förvärsinkomstslag. Utgående från den beskattningsbara inkomsten vid kommunalskatt bestäms kommunalskatten, kyrkoskatten och sjukförsäkringsavgifterna.

Uppgifterna om **priser och konsumtion** grundar sig på Statistikcentralens enkäter om priser och konsumtion. Konsumtionsenkäten gick tidigare under namnet Hushållsenkäten. **Konsumtionen** mäts genom enkäter till hushållen och konsumtionsundersökningar. Det finns uppgifter för åren 1966, 1971, 1976, 1981, 1985, 1990 och 1994-1996, 1998, 2001-2002 och 2006. De begrepp som använts och förändringar i dem beskrivs i Statistikcentralens publikationer om vederbörande undersökning.

Prisutvecklingen beskrivs med hjälp av **prisindex**. Basåren för index förnyas med jämna mellanrum. Härvid justeras indexstrukturen så att den motsvarar de förändrade förhållandena. På grundval av förändringarna i det nyaste indexet omräknas tidigare index för samma fenomen. **Konsumentprisindex**: Indexet jämför prisutvecklingen för varor och tjänster som köps av privata hushåll med utgiftsnivån år 2005. Konsumentprisindexets totalindex uttrycker landets genomsnittliga inflationstakt. På grundval av förändringar i konsumentprisindex 2005=100 uträknas bl.a. levnadskostnadsindex 1951:10=100 och andra tidigare konsumentprisindex. **Partiprisindex** mäter hur inköpspriset i parti för varor som används i Finland, dvs. utvecklingen i de s.k. partipriserna. Till indexet räknas både hemmamarknads- och importvaror. **Basprisindex för hemmamarknadsvaror**: Indexet mäter prisutvecklingen för de varor som används i hemlandet. Det är ett produktionsprisindex som beskriver varornas prisutveckling inom produktionen och i distributionens första skede.

Medelpriserna för livsmedel insamlas av Statistikcentralens intervjuorganisation. Siffrorna är genomsnittspriser för minuthandeln enligt prisuppgifter från 110 orter.

Keskimääräiset valtionveron alaiset tulot tulonsaajan iän mukaan 2007
Genomsnittliga statskattepliktiga inkomster enligt inkomsttagarens ålder
 Average state taxable income by age of income earner

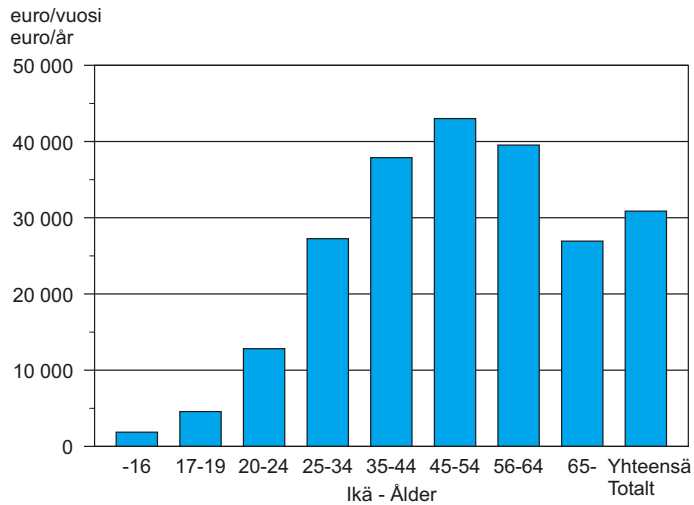

Lähde: Tilastokeskus, tulo- ja varallisuustilasto.
 Källa: Statistickentralen, statistik över inkomst och förmögenhet.

Valtionveron alaiset tulot keskimäärin tulonsaajaa kohti pääkaupunkiseudulla ja koko maassa 2007
Vid statsbeskattningen skattepliktiga inkomster i genomsnitt per inkomsttagare i Huvudstadsregionen och i hela landet
 Average state taxable income per income earner in Helsinki Metropolitan Area and the whole country

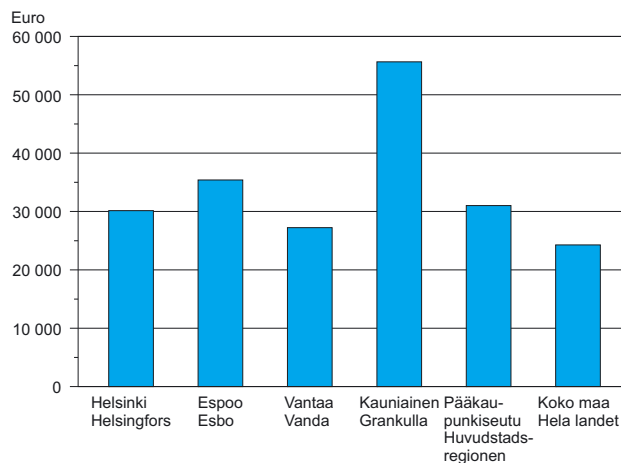

Lähde: Tilastokeskus, ALTIKA (Aluetietokanta).
 Källa: Statistickentralen, ALTIKA (Regionala databasen).

13.1 Tulonsaajat tuloluokittain¹ 2006–2007 • Inkomsttagare efter inkomstklass¹

Income-recipients by income bracket

Tuloluokka Inkomstklass	2006		2007		Kertymä, % Kumulativ frekvens, %
	Luku Antal	%	Luku Antal	%	
– 1 000	17 657	3,7	17 126	3,6	3,6
1 000– 3 000	16 460	3,5	17 026	3,5	7,1
3 000– 5 000	14 445	3,0	14 329	3,0	10,1
5 000– 7 000	24 844	5,2	23 270	4,8	14,9
7 000– 9 000	22 820	4,8	21 461	4,5	19,4
9 000– 12 500	42 494	8,9	40 059	8,3	27,7
12 500– 17 500	55 114	11,6	54 770	11,4	39,1
17 500– 25 000	78 982	16,6	76 270	15,8	54,9
25 000– 35 000	89 401	18,8	92 077	19,1	74,0
35 000– 50 000	63 134	13,3	68 086	14,1	88,1
50 000– 80 000	35 358	7,4	39 531	8,2	96,3
80 000–	15 539	3,3	18 156	3,8	100,0
Yhteensä - Totalt	476 248	100,0	482 161	100,0	

¹Valtionveron alaisen tulon mukaan. Katso tekstiä sivulla 261. - Enligt den vid statsbeskattningen skattepliktiga inkomsten. Se texten på sidan 261.

Lähde: Tilastokeskus, tulo- ja varallisuustilasto.

Källa: Statistikcentralens statistik över inkomst och förmögenhet.

13.2 Tulonsaajat tuloluokittain¹ Helsingissä, Espoossa, Vantaalla ja koko maassa 2007

Inkomsttagare efter inkomstklass¹ i Helsingfors, Esbo, Vanda och i hela landet

Income-recipients by income bracket

Tuloluokka Inkomstklass	Helsinki Helsingfors		Espoo Esbo		Vantaa Vanda		Koko maa Hela landet	
	Luku Antal	%	Luku Antal	%	Luku Antal	%	Luku Antal	%
– 1 000	17 126	3,6	8 979	4,7	5 121	3,3	156 042	3,6
1 000– 3 000	17 026	3,5	6 679	3,5	5 068	3,3	154 560	3,5
3 000– 5 000	14 329	3,0	4 688	2,5	3 934	2,6	129 356	2,9
5 000– 7 000	23 270	4,8	7 401	3,9	6 601	4,3	252 318	5,8
7 000– 9 000	21 461	4,5	7 200	3,8	5 531	3,6	261 202	6,0
9 000– 12 500	40 059	8,3	12 677	6,7	10 895	7,1	483 615	11,0
12 500– 17 500	54 770	11,4	17 267	9,1	16 497	10,7	546 574	12,5
17 500– 25 000	76 270	15,8	26 533	14,0	26 760	17,4	752 188	17,2
25 000– 35 000	92 077	19,1	34 297	18,1	34 510	22,4	821 289	18,8
35 000– 50 000	68 086	14,1	29 502	15,6	23 842	15,5	503 062	11,5
50 000– 80 000	39 531	8,2	22 055	11,6	11 680	7,6	234 508	5,4
80 000–	18 156	3,8	12 167	6,4	3 300	2,1	85 393	1,9
Yhteensä - Totalt	482 161	100,0	189 455	100,0	153 739	100,0	4 380 107	100,0
%	11,0		4,3		3,5		100,0	

¹Valtionveron alaisen tulon mukaan. - Enligt den vid statsbeskattningen skattepliktiga inkomsten.

Lähde: Helsinki: Tilastokeskus, tulo- ja varallisuustilasto, Espoo, Vantaa, koko maa: (Aluetietokanta) ALTIKA.

Källa: Helsingfors: Statistikcentralen, statistik över inkomst och förmögenhet, Esbo, Vanda, hela landet: (Regionala databasen) ALTIKA.

13.3 Yksityisten henkilöiden tulot tuloluokittain¹ 2007 • Enskilda personers inkomster efter inkomstklass¹ • Income of individuals by income bracket

	Tulonsaajia Inkomst- tagare	Valtionveron alaiset tulot yhteensä Vid statsbeskatt- ningen skatte- pliktiga inkomster sammanslagt	Ansiotulot yhteensä Förvärvs- inkomster totalt	Työtulot Löneinkomster	
				1 000 euro	% ²
- 1 000	17 126	6 062	4 669	2 888	47,6
1 000- 3 000	17 026	33 295	30 406	14 703	44,2
3 000- 5 000	14 329	56 861	53 085	23 514	41,4
5 000- 7 000	23 270	141 977	137 365	38 585	27,2
7 000- 9 000	21 461	171 459	165 986	59 776	34,9
9 000- 12 500	40 059	434 132	422 222	161 310	37,2
12 500-17 500	54 770	814 952	791 918	309 733	38,0
17 500-25 000	76 270	1 628 471	1 585 254	977 470	60,0
25 000-35 000	92 077	2 725 183	2 653 347	2 159 723	79,3
35 000-50 000	68 086	2 809 336	2 699 986	2 311 146	82,3
50 000-80 000	39 531	2 417 866	2 241 554	1 927 057	79,7
80 000-	18 156	3 302 743	2 005 638	1 610 321	48,8
Yhteensä - Totalt	482 161	³14 542 337	³12 791 430	³9 596 227	66,0
1999	463 915	³ 17 662 699	³ 15 366 176	³ 11 346 761	64,2
2000	470 538	³ 16 541 259	³ 13 874 906	³ 10 397 206	62,9
2001	477 356	³ 14 548 231	³ 12 858 861	³ 9 653 712	66,4
2002	484 033	³ 13 833 088	³ 12 372 857	³ 9 223 321	66,7
2003	484 712	³ 13 675 446	³ 12 019 998	³ 8 853 814	64,7
2004	484 681	³ 14 287 611	³ 12 350 853	³ 9 036 362	63,2
2005	485 945	³ 13 512 731	³ 12 321 413	³ 9 150 467	67,7
2006	476 248	³ 13 831 015	³ 12 469 668	³ 9 334 980	67,5

¹Valtionveron alaisen tulon mukaan. - Enligt den vid statsbeskattningen skattepliktiga inkomsten.

²Valtionveron alaisesta tulosta. - Av den vid statsbeskattningen skattepliktiga inkomsten.

³Vuoden 2007 rahana. Luku poikkeaa tuloluokittain laskettavasta summasta pyöristysten vuoksi. - Enligt kursen 2007. Talet avviker från manräknade summa p.g.a. avrundningar.

Lähde: Tilastokeskus, tulo- ja varallisuustilasto.

Källa: Statistikcentralens statistik över inkomst och förmögenhet.

13.4 Yksityisten henkilöiden tulot, vähennykset ja verotus 2004–2007 • Enskilda personers inkomster, avdrag och beskattning • Income, deductions and taxation of individuals

	2004	2005	2006	2007
Tulot - Inkomster, 1 000 euro				
Valtionveron alaiset tulot				
Vid statsbeskattningen skattepliktiga inkomster	13 106 365	12 726 561	13 493 673	14 542 337
keskim. tulonsaajaa kohti, euro				
i genomsnitt per inkomstagare, euro	27 041	26 189	28 333	30 161
keskim. asukasta kohti, euro				
i genomsnitt per invånare, euro	23 432	22 765	24 057	25 760
Vähennykset - Avdrag, 1 000 euro				
Ansiotuloista valtion- ja kunnallisverotuksessa				
Från förvärvsinkomst i stats- och kommunalbeskattningen	767 711	815 382	756 581	794 641
keskim. tulonsaajaa kohti, euro				
i genomsnitt per inkomstagare, euro	1 584	1 678	1 589	1 460
Ansiotulosta valtionverotuksessa				
Från förvärvsinkomst i statsbeskattningen	767 336	823 719	839 079	919 808
keskim. tulonsaajaa kohti, euro				
i genomsnitt per inkomstagare, euro	1 583	1 695	1 762	1 690
Kunnallisverotuksessa - Vid kommunalbeskattningen	1 079 449	1 974 114	1 997 683	2 014 161
keskim. tulonsaajaa kohti, euro				
i genomsnitt per inkomstagare, euro	2 227	4 062	4 195	3 701
Verotettava tulo - Beskattningsbar inkomst, 1 000 euro				
Verotettava ansiotulo valtionverotuksessa				
Beskattningsbar förvärvsinkomst i statsbeskattningen	10 562 929	10 781 587	11 327 228	12 018 363
Verotettava pääomatulo - Beskattningsbar kapitalinkomst	1 705 852	1 050 426	1 227 405	1 671 367
Kunnallisverotuksessa - Vid kommunalbeskattningen	9 491 738	9 631 529	10 169 152	10 924 557
keskim. tulonsaajaa kohti, euro				
i genomsnitt per inkomstagare, euro	19 583	19 820	21 353	20 074
keskim. asukasta kohti, euro				
i genomsnitt per invånare, euro	16 970	17 229	18 130	19 352
Verot ja veronluonteiset maksut				
Skatter och avgifter av skattenatur, 1 000 euro				
Valtionverot - Statskatter	1 732 268	1 501 068	1 493 419	1 580 558
keskim. tulonsaajaa kohti, euro				
i genomsnitt per inkomstagare, euro	3 574	3 089	3 136	2 904
Kunnallisvero - Kommunalskatt	1 649 410	1 671 557	1 760 591	1 878 180
keskim. tulonsaajaa kohti, euro				
i genomsnitt per inkomstagare, euro	3 403	3 440	3 697	3 451
Muut ¹ - Övriga ¹	209 016	211 901	280 524	289 617
keskim. tulonsaajaa kohti, euro				
i genomsnitt per inkomstagare, euro	431	436	589	532

¹Kirkollisvero, sairausvakuutusmaksu ja vuodesta 2006 lähtien päivärahmaksu - Kyrkoskatt, sjukförsäkringspremie och fr.o.m. år 2006 dagpenningavgift.

Lähde: Tilastokeskus, tulo- ja varallisuustilasto.

Källa: Statistikcentralens statistik över inkomst och förmögenhet.

13.5 Tulonsaajat sukupuolen ja iän mukaan 1980–2007 • Inkomsttagare efter kön och ålder

Income-recipients by sex and age

	Ikä, vuotta - Ålder, år							Yhteensä Totalt	
	-16 ¹	17-19 ¹	20-24	25-34	35-44	45-54	55-64		65-
Yhteensä - Totalt									
1980	12 237	20 647	35 436	96 145	68 444	54 987	48 394	63 963	400 253
1985	14 984	20 628	36 880	90 115	85 487	56 938	51 369	74 841	431 242
1990	22 141	12 450	35 452	93 271	85 274	64 040	49 365	75 401	437 394
1995	10 668	12 564	31 966	96 182	79 100	78 356	50 106	76 802	435 744
1996	11 180	12 503	34 188	97 439	80 364	78 834	52 016	77 016	443 540
1997	11 507	12 559	36 123	97 485	81 545	81 215	52 156	77 288	449 878
1998	12 310	12 912	38 124	96 744	83 240	81 947	53 938	77 459	456 674
1999	13 477	13 415	38 947	97 088	84 764	82 715	55 878	77 631	463 915
2000	15 013	13 892	39 489	97 666	85 943	81 652	58 825	78 061	470 541
2001	17 002	13 957	39 646	98 621	86 960	80 156	62 631	78 383	477 356
2002	19 296	13 683	39 820	99 125	88 111	78 732	66 308	78 958	484 033
2003	23 162	15 470	43 638	97 376	86 506	78 361	65 436	74 763	484 712
2004	27 977	18 183	46 446	94 576	84 981	77 796	64 226	70 496	484 681
2005	20 036	13 325	39 270	97 157	85 701	75 864	73 453	81 139	485 945
2006	11 418	13 715	39 469	97 690	83 266	75 144	72 603	82 943	476 248
2007	11 517	14 497	40 296	100 480	81 736	75 533	74 586	83 516	482 161
Miehet - Män									
1980	6 441	10 281	16 573	45 892	33 355	26 125	19 737	20 592	178 996
1985	7 842	10 311	17 153	43 175	40 890	26 861	21 898	22 178	190 308
1990	11 346	6 206	16 316	45 342	40 493	30 050	22 064	22 786	194 603
1995	5 516	6 270	14 678	46 965	38 179	36 477	22 623	24 697	195 405
1996	5 813	6 117	15 747	47 482	38 849	36 697	23 333	25 116	199 154
1997	5 897	6 157	16 493	47 653	39 696	37 708	23 433	25 502	202 539
1998	6 370	6 448	17 283	47 290	40 800	37 933	24 211	25 928	206 263
1999	6 922	6 702	17 840	47 576	41 847	38 238	25 144	26 257	210 526
2000	7 741	6 819	18 047	47 945	42 490	37 836	26 451	26 603	213 932
2001	8 805	6 843	18 014	48 483	43 116	37 198	28 096	27 081	217 636
2002	9 983	6 681	18 097	48 937	43 668	36 759	29 802	27 515	221 442
2003	11 940	7 111	19 900	48 311	42 872	36 442	29 303	25 909	221 788
2004	14 305	8 027	21 500	47 194	42 055	36 072	28 623	24 346	222 122
2005	10 374	6 523	17 485	48 032	42 671	35 731	33 094	29 072	222 982
2006	5 752	6 693	17 654	48 189	41 590	35 526	32 809	29 988	218 201
2007	5 738	7 038	18 023	49 515	41 060	35 909	33 575	30 433	221 291
Naiset - Kvinnor									
1980	5 796	10 366	18 863	50 253	35 089	28 862	28 657	43 371	221 257
1985	7 142	10 317	19 727	46 940	44 597	30 077	29 471	52 663	240 934
1990	10 795	6 244	19 136	47 929	44 781	33 990	27 301	52 615	242 791
1995	5 152	6 294	17 288	49 217	40 921	41 879	27 483	52 105	240 339
1996	5 367	6 386	18 441	49 957	41 515	42 137	28 683	51 900	244 386
1997	5 610	6 402	19 630	49 832	41 849	43 507	28 723	51 786	247 339
1998	5 940	6 464	20 841	49 454	42 440	44 014	29 727	51 531	250 411
1999	6 555	6 713	21 107	49 512	42 917	44 477	30 734	51 374	253 389
2000	7 272	7 073	21 442	49 721	43 453	43 816	32 374	51 458	256 609
2001	8 197	7 114	21 632	50 138	43 844	42 958	34 535	51 302	259 720
2002	9 313	7 002	21 723	50 188	44 443	41 973	36 506	51 443	262 591
2003	11 222	8 359	23 738	49 065	43 634	41 919	36 133	48 854	262 924
2004	13 672	10 156	24 946	47 382	42 926	41 724	35 603	46 150	262 559
2005	9 662	6 802	21 785	49 125	43 030	40 133	40 359	52 067	262 963
2006	5 666	7 022	21 815	49 501	41 676	39 618	39 794	52 955	258 047
2007	5 779	7 459	22 273	50 965	40 676	39 624	41 011	53 083	260 870

¹Vuosina 1980 ja 1985 –15-vuotiaat ja 16–19-vuotiaat. - Åren 1980 och 1985 –15- åringar och 16–19 åringar.

Lähde: Tilastokeskus, tulo- ja varallisuustilasto.

Källa: Statistisk centralens statistik över inkomst och förmögenhet.

13.6 Keskimääräiset valtionveron alaiset tulot tulonsaajan sukupuolen ja iän mukaan 2000–2007, vuoden 2007 rahana • Genomsnittliga skattepliktiga inkomster vid statsbeskattningen efter inkomsttagarens kön och ålder, enligt kursen 2007 • Average income subject to municipal taxation by sex and age of income-recipients

	Ikä, vuotta - Ålder, år									Naisten tulojen osuus miesten tuloista, % Kvinnornas inkomster i procent av mäns, %
	-16	17-19	20-24	25-34	35-44	45-54	55-64	65-	Yhteensä Totalt	
	euro/vuosi - euro/år									
	Yhteensä - Totalt									
2000	2 487	5 119	13 893	27 995	37 396	40 769	36 598	25 454	29 910	65,3
2001	1 610	4 734	13 107	26 907	34 493	37 914	34 952	23 547	27 946	67,6
2002	1 282	4 503	12 482	26 121	33 572	37 754	35 303	23 438	27 466	69,0
2003	1 640	6 300	13 958	27 286	34 075	38 045	35 654	24 558	27 851	69,7
2004	1 959	8 655	15 898	29 510	36 387	40 505	36 834	25 668	29 215	68,2
2005 ¹	1 223	4 301	12 218	26 254	35 113	38 764	37 293	25 532	28 549	69,5
2006 ¹	1 862	4 237	12 420	26 371	36 321	40 264	38 897	25 561	29 690	68,8
2007 ¹	1 879	4 574	12 825	27 255	37 889	43 018	39 533	26 937	30 877	67,2
	Miehet - Män									
2000	2 371	5 274	15 261	32 738	45 835	50 074	46 156	34 884	36 883	
2001	1 487	4 688	14 005	31 273	41 033	46 037	44 090	31 385	33 928	
2002	1 193	4 322	13 011	29 703	39 179	45 210	44 723	31 874	33 022	
2003	1 384	5 526	14 907	30 997	39 424	45 436	45 431	33 297	33 320	
2004	1 867	7 994	17 176	34 009	42 657	48 727	47 458	35 506	35 294	
2005 ¹	1 367	4 447	12 508	29 588	41 052	45 207	46 778	35 342	34 199	
2006 ¹	1 777	4 052	12 746	29 717	42 800	47 413	49 066	34 240	35 725	
2007 ¹	1 948	4 397	13 213	31 061	44 949	51 978	49 487	36 656	37 541	
	Naiset - Kvinnor									
2000	2 611	4 969	12 742	23 421	29 144	32 733	28 789	20 580	24 097	
2001	1 743	4 778	12 360	22 684	28 061	30 881	27 518	19 410	22 932	
2002	1 378	4 675	12 041	22 628	28 062	31 224	27 613	18 927	22 782	
2003	1 912	6 957	13 162	23 633	28 820	31 619	27 725	19 923	23 238	
2004	2 056	9 178	14 797	25 029	30 246	33 397	28 293	20 478	24 072	
2005 ¹	1 069	4 161	11 984	22 995	29 222	33 030	29 515	20 056	23 759	
2006 ¹	1 949	4 414	12 155	23 116	29 855	33 855	30 512	20 647	24 587	
2007 ¹	1 811	4 742	12 511	23 558	30 764	34 899	31 383	21 366	25 225	

¹Valtioveronalaiset tulot ml. verottomat osingot ja korot vuodesta 2005 lähtien. - Statsskattepliktiga inkomster inkl. skattefria dividender och räntor fr.o.m. år 2005.

Lähde: Tilastokeskus, tulo- ja varallisuustilasto.

Källa: Statistikcentralens statistik över inkomst och förmögenhet.

13.7 Valtionveron alaiset tulot keskimäärin tulonsaajaa kohti pääkaupunkiseudulla ja koko maassa 2005–2007 • Vid statsbeskattningen skattepliktiga inkomster i genomsnitt per inkomsttagare i huvudstadsregionen och i hela landet • State taxable income on the average per income-recipient

	2005		2006		2007	
	euro	ind. ¹	euro	ind. ¹	euro	ind. ¹
Helsinki - Helsingfors	26 189	102	28 333	105	30 161	115
Espoo - Esbo	29 900	104	32 921	109	35 408	118
Vantaa - Vanda	24 203	105	26 121	109	27 248	113
Kauniainen - Grankulla	40 872	92	49 255	91	55 657	136
Pääkaupunkiseutu yhteensä						
Huvudstadsregionen totalt	26 801	103	29 141	106	31 019	116
Koko maa - Hela landet	21 025	104	22 621	107	24 288	116

¹2005=100

Lähde: Helsinki: Tilastokeskus, tulo- ja varallisuustilasto, Espoo, Vantaa, koko maa: (Aluetietokanta) ALTIKA.

Källa: Helsingfors: Statistikcentralen, statistik över inkomst och förmögenhet, Esbo, Vanda, hela landet: (Regionala databasen) ALTIKA.

13.8 Yhteisöjen tulojen ja varallisuuden perusteella maksuunpannut verot ja maksut, ennakonpalautukset sekä jäännösverot 2007 • Samfunds skatter, avgifter, förskottsåterbäringar och restskatter • Company taxes and charges, tax refunds and arrears

Rahamäärät - Summorna x 1 000 euro

	Yritykset ja muut yhteisöt yht. Tot. (företag + samfund)	Osakeyhtiöt Aktiebolag	Osuuskunnat Andelsslag	Yhdistykset, säätiöt yms. Föreningar, stiftelser mm.	Asuntoyhteisöt Bostadsaktiebolag	Muut yhteisöt Övriga aktiebolag
Verot ja veronluonteiset maksut ¹						
Skatter och avgifter av skattenatur ¹	3 900 873	3 775 690	36 801	27 479	1 351	59 552
Maksajien lkm - Antal betalare	24 420	22 191	97	673	794	665
Yhteisön tulovero ¹ - Samfunds inkomstskatt ¹	3 896 210	3 772 205	36 792	27 425	1 346	58 442
Maksajien lkm - Antal betalare	22 376	20 448	87	519	748	574
Valtion osuus - Statens andel	2 968 072	2 875 168	28 043	20 039	1 026	43 796
Kuntien osuus - Kommunernas andel	859 852	831 023	8 106	6 843	296	13 584
Ennakonpalautukset ¹ - Förskottsåterbäringar ¹	160 670	148 376	319	1 306	222	10 447
Saajien lkm - Antal mottagare	9 581	9 022	33	328	39	159
Jäännösverot ¹ - Restskatter ¹	274 767	261 953	363	2 515	325	9 611
Maksajien lkm - Antal betalare	11 165	10 027	56	484	143	455

¹Luku poikkeaa yhteisöjen summasta pyöristysten vuoksi. - Talet avviker från samfunds sammanräknade summa p.g.a. avrundningar.

Lähde: Verohallinnon maksuunpanon kuntatilasto.

Källa: Skatteförvaltningens statistik kommunvis över pålagda skatter

13.9 Kuolinpesien tulot, välittömät verot ja maksut sekä varallisuusverot vuosien 2002–2007 verotuksessa • Dödsbornas inkomster, direkta skatter och avgifter samt förmögenhetsskatt vid beskattningen 2002–2007 • Income, direct taxes, charges, and wealth tax of descendants' estates

Rahamäärät - Summorna x 1 000 euro

	2002	2003	2004	2005	2006	2007
Tulonsaajien lkm - Antal inkomsttagare	4 041	4 085	4 403	5 743	5 797	5 837
Valtionveron alaiset tulot yhteensä						
Vid statsbeskattningen skattepliktiga inkomster sammanlagt	60 069	56 019	70 991	76 332	55 943	68 077
Ansiotulot - Förfärdsvinkomster	1 382	1 576	1 986	1 296	741	810
Pääomatulot - Kapitalinkomster	58 687	54 443	69 005	75 036	55 202	67 267
Verot ja veronluonteiset maksut						
Skatter och avgifter av skattenatur	12 815	14 050	15 393	20 427	13 507	16 204
Maksajien lukumäärä						
Antal betalare	3 055	3 090	3 218	4 972	4 851	4 919
Varallisuusvero - Förmögenhetsskatt	2 405	2 455	2 867	2 514	1	1
Lukumäärä - Antal	249	243	266	203	1	1

¹Lopetettu. - Slopäd.

Lähde: Verohallinnon maksuunpanon kuntatilasto.

Källa: Skatteförvaltningens statistik kommunvis över pålagda skatter.

13.10 Erityyppisten asuntokuntien valtionveron alaiset tulot 2007 • Olika slags bostadshushålls statsskattepliktiga inkomster • State taxable income of various kinds of households

	Asuntokuntien lkm. Antal bostadshushåll	Valtionveron alaiset tulot yhteensä Statsskattepliktiga inkomster totalt 100 euro	Tulot/asuntokunta Inkomster/bostadshushåll euro	Tulot/henkilö Inkomster/person euro
Kaikki asutokunnat Alla bostadshushåll	296 013	139 899 750	47 938	25 838
Yksinäiset - Ensamstående Lapseton avio-/avopari tai väh. 2 henk. (ei perhe)	147 365	40 148 782	27 873	27 873
Barnlösa gifta/ogifta par eller minst 2 pers. (ei familj)	77 732	49 771 784	64 370	31 496
Aviopari-/avoparilapsiperheet Gifta/ogifta par med barn	44 093	38 583 410	87 753	23 391
Aviopari-/avoparilapsiperheet ja muita Gifta/ogifta par med barn och övriga	1 246	1 269 479	102 460	20 347
Yksinhuoltajaperhe				
Ensamförsörjarfamilj	21 196	7 030 325	33 553	13 569
Muut asutokunnat Övriga bostadshushåll	4 381	3 095 970	71 749	18 897

Lähde: Tilastokeskus

Källa: Statistikcentralen.

13.11 Menot menoryhmittäin kotitaloutta kohti pääkaupunkiseudulla sekä koko maassa 2006 Utgifter per hushåll efter utgiftsgrupp i Huvudstadsregionen samt i hela landet Expenditure per household by expenditure group in the Helsinki Metropolitan Area and the whole of Finland

	Pääkaupunkiseutu Huvudstadsregionen	Koko maa Hela landet
	euro/kotitalous - euro/hushåll	
Menot yhteensä - Utgifter totalt	33 996	30 247
elintarvikkeet ja alkoholitomat juomat - livsmedel och alkoholfria drycker	3 785	3 817
elintarvikkeet - livsmedel	3 485	3 518
alkoholitomat juomat - alkoholfria drycker	300	299
alkoholijuomat ja tupakka - alkoholdrycker och tobak	848	725
alkoholijuomat - alkoholdrycker	638	498
tupakka - tobak	210	228
vaatteet ja jalkineet - kläder och skodon	1 561	1 153
asuminen ja energia - boende och energi	9 577	8 193
kodin kalusteet, koneet ja tarvikkeet - husgeråd, maskiner och förnödenheter	1 711	1 529
terveys - hälsa	1 118	1 053
liikenne - samfärdsel	4 474	4 715
ajoneuvojen hankinta - anskaffning av fordon	1 847	2 264
yksityisajoneuvojen käyttö - användning av privata fordon	1 259	1 781
kuljetuspalvelut - transportservice	1 367	670
tietoliikenne - telekommunikationer	906	856
kulttuuri ja vapaa-aika - kultur och fritid	4 231	3 373
koulutus - utbildning	117	63
hotellit, kahvilat ja ravintolat - hotell, kaféer och restauranger	1 755	1 262
muut tavarat ja palvelut - övriga varor och tjänster	3 912	3 508

Lähde: Tilastokeskus, kulutustutkimus 2006.

Källa: Statistikcentralen, Konsumtionenkäten 2006.

13.12 Elintarvikkeiden sekä eräiden palveluiden keskihintoja Uudellamaalla ja koko maassa 2007 • Medelpriser på livsmedel och vissa tjänster i Nyland och i hela landet

Retail prices of foodstuffs and certain services in Uusimaa province and Finland as a whole

	Uusimaa Nyland				Koko maa Hela landet
	Maaliskuu Mars	Kesäkuu Juni	Syyskuu September	Joulukuu December	Joulukuu December
Vehnäjauhot - Vetemjöl, 2 kg	0,85	0,85	0,85	0,87	0,79
Kaurahiutaleet - Havreflingor, 700 g	1,11	1,19	1,16	1,25	1,24
Pitkäjyväriisi - Långkornigt, kg	2,11	2,09	2,18	2,19	2,04
Näkkileipä - Knäckebröd, kg	3,96	4,04	4,08	4,10	4,30
Reikäleipä - Hålkaka, kg	3,36	3,41	3,38	3,31	3,15
Jälkiunileipä - Ungslimpa, kg	4,12	4,16	4,10	4,08	4,10
Sekahiivaleipä - Blandjästbröd, kg	4,26	4,39	4,44	4,37	3,92
Pullapitko - Bullängd, kg	5,53	5,56	5,61	5,60	5,97
Voileipäkeksi - Smörgåskex, kg	3,89	3,93	3,77	3,77	3,69
Naudan paisti - Stek av nö, kg	10,46	10,99	11,22	11,40	10,19
Naudan suikalepaisti - Strimlad stek av nö, kg	12,06	11,94	11,83	11,89	11,40
Naudan jauheliha - Köttfärs av nö, kg	8,61	8,78	8,60	8,56	8,18
Porsaan leikkeet - Griskotlett, kg	12,04	12,31	12,58	12,79	11,75
Broilerin rintafilé - Bröstfilé av broiler, kg	11,06	10,87	11,01	10,63	10,73
Meetvursti - Metvurst, kg	12,82	12,95	12,93	13,05	12,89
Grillimakkara - Grillkorv, kg	5,47	4,74	5,26	5,51	5,59
Kinkkumakkara - Skinkkorv, kg	6,40	6,42	6,37	6,32	6,24
Lenkkimakkara - Länkkorv, kg	3,70	3,67	3,69	3,62	3,43
Maksamakkara - Levkorv, kg	5,61	5,57	5,27	5,59	5,67
Nakit - Knackkorv, kg	5,59	5,87	5,90	5,86	5,54
Kirjolohi - Regnbågslax, kg	8,60	8,94	9,05	7,84	7,26
Tonnikalasäilyke - Tonfiskkonserv, 150 g	1,30	1,30	1,34	1,35	1,22
Sillisäilyke, tölkki - Sillkonserv på burk, 150 g	2,72	2,64	2,69	2,66	2,58
Kevytmaito - Lättmjölk, l	0,75	0,74	0,75	0,74	0,73
Kuohukerma - Vispgrädde, 2 dl	0,94	0,94	0,93	0,93	0,92
Piimä - Surmjölk, l	1,05	1,05	1,05	1,05	1,01
Jogurttipurkki - Yoghurtburk, 200 g	0,42	0,42	0,41	0,41	0,39
Villi - Fil, 200 g	0,35	0,35	0,36	0,36	0,34
Emmentaljuusto - Emmentalost, kg	11,02	11,09	11,08	11,07	10,85
Edamjuusto - Edamerost, kg	7,91	7,91	7,92	8,02	7,66
Kananmunat - Ägg, kg	3,02	3,05	3,03	3,01	2,76
Voi - Smör, 500 g	2,62	2,59	2,57	2,47	2,37
Talousmargariini - Hushållsmargarin, 500 g	1,25	1,27	1,29	1,33	1,32
Jääkaappimargariini - Kylskåpsmargarin, 400 g	1,24	1,25	1,26	1,26	1,22
Appelsiinit - Apelsiner, kg	1,54	1,82	1,78	1,44	1,42
Omenat - Äpplen, kg	1,96	1,94	1,88	1,91	1,77
Päärynät - Päron, kg	2,32	2,37	2,27	2,27	2,10
Banaanit - Bananer, kg	1,55	1,52	1,45	1,51	1,48
Tomaatit - Tomater, kg	3,94	1,79	3,09	5,02	4,91
Kurkku - Gurka, kg	3,34	2,07	2,56	2,98	3,07
Ruokaperunat - Matpotatis, kg	0,76	0,79	0,80	0,73	0,69
Sipulit - Lök, kg	1,20	1,35	1,23	0,92	0,93
Hienosokeri - Fint socker, kg	1,04	1,04	1,05	1,04	1,03
Suklaalevy - chokladpaltta, 200 g	1,62	1,64	1,64	1,65	1,64
Kahvipaketti - Kaffepaket, 500 g	2,69	2,81	2,84	2,80	2,61
Kaakao - Kakao, 500 g	2,50	2,50	2,48	2,51	2,63
Tee - Te, 25 pussia - påsar	2,72	2,79	2,77	2,75	2,72
Vauvan velli - Babyvälling, 2 dl	0,52	0,45	0,45	0,45	0,42
Sähkö, kwh - El, kwh	0,09	0,09	0,09	0,09	0,10
Bensiini 95 E, l - Bensin 95 E, l	1,26	1,35	1,31	1,33	1,33
Elokuvalippu - Biobiljett	8,71	8,75	8,57	8,63	8,69
Passikuva, 4 kuvaa - Passifoton, 4 st	13,87	14,98	16,15	15,28	12,52

Lähde: Tilastokeskus, Kuluttajahintatilasto.

Källa: Statistikcentralens statistik över konsumentpriser.

13.13 Kuluttajahintaindeksi 2006–2008. Alueittaiset indeksit • Konsumentprisindex. Regionala index • Consumer price index. Regional indexes

2005 = 100

	Kokonaisindeksi Totalindex	Uusimaa Nyland	Etelä-Suomi Södra Finland	Itä-Suomi Östra Finland	Länsi-Suomi Västra Finland	Pohjois-Suomi Norra Finland
2006	101,6	101,5	101,5	101,7	101,6	101,7
2007	104,1	104,0	104,2	104,3	104,2	103,9
2008	108,3	107,7	108,7	108,9	108,7	108,3
2008						
I	106,2	105,5	106,5	107,0	106,5	106,0
II	106,7	106,2	107,0	107,4	106,9	106,3
III	107,6	107,3	107,9	108,1	107,8	107,3
IV	107,8	107,3	108,3	108,5	107,9	107,5
V	108,4	107,5	108,8	109,1	108,8	108,3
VI	108,8	107,8	109,1	109,4	109,4	109,1
VII	108,6	107,5	108,8	109,2	109,3	109,2
VIII	109,1	108,5	109,3	109,7	109,5	108,9
IX	109,6	108,8	110,0	110,2	110,1	109,7
X	109,6	108,9	110,0	110,1	109,9	109,9
XI	109,1	108,4	109,5	109,6	109,3	109,0
XII	108,7	108,3	109,1	109,1	108,9	108,4

Lähde: Tilastokeskus, Tilastokatsauksia.
Källa: Statistikcentralen, Statistiska översikter.

13.14 Kuluttajahintaindeksi 2006–2008 • Konsumentprisindex • Consumer price index

2005 = 100

	Kokonais- indeksi Total- index	Ryhmäindeksit ¹ Gruppindex ¹											
		01	02	03	04	05	06	07	08	09	10	11	12
	(1000)	(133,4)	(51,6)	(50,0)	(213,4)	(55,4)	(47,8)	(146,2)	(34,8)	(120,4)	(5,0)	(69,1)	(72,9)
2006	101,6	101,4	100,9	98,2	104,4	100,6	100,5	102,3	92,2	99,8	101,8	102,1	103,1
2007	104,1	103,5	102,3	98,6	110,1	101,9	100,1	102,8	98,7	99,8	105,6	104,5	108,9
2008	108,3	112,4	108,0	99,0	116,2	103,7	101,7	105,4	97,4	101,2	109,1	110,3	113,5
2008													
I	106,2	109,4	107,2	90,8	113,2	102,6	99,9	104,6	99,4	99,8	107,9	107,9	111,3
II	106,7	109,7	107,5	94,4	113,9	103,2	100,5	104,0	99,3	100,9	107,9	108,3	111,6
III	107,6	110,9	107,9	101,7	114,5	103,8	100,7	105,2	98,1	101,3	107,9	108,8	111,7
IV	107,8	111,3	107,7	102,1	115,1	103,4	100,4	105,2	98,0	101,2	108,0	109,5	111,6
V	108,4	112,6	107,8	101,7	116,3	103,5	100,4	106,4	96,3	101,3	108,0	109,6	111,8
VI	108,8	111,4	107,8	99,2	117,0	103,8	99,6	108,7	98,2	101,5	108,0	110,3	112,6
VII	108,6	112,5	107,9	91,1	117,4	103,0	99,3	109,2	98,0	101,1	108,0	110,7	113,0
VIII	109,1	112,2	107,9	98,1	117,8	103,6	102,4	107,3	99,4	100,4	108,0	111,2	115,3
IX	109,6	113,6	108,4	102,3	118,0	104,3	103,3	107,6	94,9	101,2	111,4	111,2	115,5
X	109,6	113,8	108,6	103,1	117,7	104,1	104,3	106,2	95,4	101,8	111,4	111,5	115,6
XI	109,1	115,4	108,6	102,6	117,1	104,3	104,8	101,5	95,3	101,5	111,4	112,2	116,0
XII	108,7	115,6	108,6	101,4	116,6	104,6	104,7	99,6	96,4	102,1	111,4	112,3	115,8

¹Ryhmiin painot ilmoitettu suluisa. - Gruppvikterna angivna inom parentes.

01 = Elintarvikkeet ja alkoholittomat juomat
Livsmedel och alkoholfria drycker

02 = Alkoholijuomat ja tupakka - Alkoholdrycker och tobak

03 = Vaatetus ja jalkineet - Kläder och skor

04 = Asuminen, vesi, sähkö sekä kaasu ja muut polttoaineet

Boende, vatten, el, samt gas och övriga bränslen

05 = Kalusteet, kotitalouskoneet ja yleinen kodinhoito

Möbler, hushållsmaskiner och hemskötsel

06 = Terveys - Hälsa

07 = Liikenne - Samfärdsel

08 = Viestintä - Kommunikation

09 = Kulttuuri ja vapaa-aika - Kultur och fritid

10 = Koulutus - Utbildning

11 = Ravintolat ja hotellit - Restauranger och hotell

12 = Muut tavarat ja palvelut - Övriga varor och tjänster

Lähde: Tilastokeskus, Kuluttajahintaindeksi.

Källa: Statistikcentralen, Konsumentprisindex.

13.15 Elinkustannusindeksi 1951–2008 • Levnadskostnadsindex • Cost-of-living index

1951:10 = 100

	Kuukausi - Månad												I-XII	Vuosi- muutos Föränd- ring på årsnivå %
	I	I	III	IV	V	VI	VII	VIII	IX	X	XI	XII		
1951	-	-	-	-	-	-	-	-	-	100	100	100	..	
1952	102	101	101	101	101	101	101	101	101	102	102	102	101	
1953	102	103	103	103	103	103	103	103	103	104	103	102	103	1,7
1954	104	104	103	104	104	103	104	104	104	104	98	98	103	-0,4
1955	98	98	98	99	99	99	99	100	100	101	101	101	100	-3,0
1956	104	107	108	108	110	110	111	112	113	113	118	118	111	11,4
1957	120	120	120	121	122	122	124	125	126	127	127	128	124	11,4
1958	129	130	130	132	133	132	132	132	132	132	133	133	132	6,6
1959	133	133	133	132	133	133	133	133	134	136	136	136	134	1,5
1960	136	136	137	138	138	138	139	138	138	139	140	140	138	3,2
1961	140	140	140	140	140	140	140	140	140	141	142	142	141	1,8
1962	143	143	144	145	146	146	148	148	148	150	150	150	147	4,4
1963	150	151	151	153	153	153	154	154	156	158	158	158	154	4,9
1964	164	165	167	169	170	170	170	171	172	173	173	174	170	10,3
1965	175	175	176	177	177	178	179	179	180	180	180	180	178	4,8
1966	181	181	182	183	184	184	185	186	187	188	189	189	185	3,9
1967	191	192	192	193	193	194	195	195	197	198	202	203	195	5,6
1968	205	207	210	211	211	213	213	213	214	215	215	215	212	8,4
1969	215	215	214	216	216	217	217	217	218	218	218	218	217	2,2
1970	220	221	221	222	222	222	223	223	224	224	225	225	223	2,7
1971	228	229	231	232	233	237	239	241	243	243	244	245	237	6,5
1972	242	245	247	251	253	254	256	257	259	260	262	262	254	7,1
1973	265	267	269	272	277	280	288	292	295	297	299	303	284	11,7
1974	305	314	317	324	328	329	335	340	348	351	353	354	333	16,9
1975	364	369	375	383	387	388	394	399	405	411	415	418	392	17,8
1976	426	432	436	440	441	442	450	456	460	465	468	469	449	14,3
1977	476	482	489	493	500	506	510	518	520	522	524	525	506	12,7
1978	526	532	533	536	544	544	545	547	551	554	557	556	544	7,6
1979	560	567	571	576	578	582	585	588	593	596	601	604	583	7,5
1980	611	620	626	638	645	648	651	660	669	676	682	686	651	11,6
1981	693	699	708	717	727	731	734	736	745	752	752	755	729	12,0
1982	767	771	780	786	799	800	806	804	806	809	812	823	797	9,3
1983	830	834	839	849	860	871	875	876	881	883	891	890	865	8,4
1984	898	902	908	914	924	926	929	933	939	944	944	945	925	7,1
1985	955	959	968	973	983	985	986	987	989	990	991	992	980	5,9
1986	999	1 003	1 005	1 009	1 013	1 018	1 019	1 021	1 021	1 024	1 024	1 025	1 015	3,6
1987	1 035	1 039	1 044	1 049	1 050	1 053	1 053	1 056	1 062	1 062	1 062	1 063	1 052	3,7
1988	1 075	1 078	1 084	1 092	1 101	1 107	1 106	1 109	1 119	1 120	1 123	1 132	1 104	5,1
1989	1 137	1 143	1 156	1 167	1 171	1 182	1 181	1 182	1 195	1 199	1 199	1 205	1 177	6,6
1990	1 223	1 228	1 232	1 239	1 245	1 248	1 250	1 256	1 262	1 266	1 266	1 264	1 248	6,1
1991	1 283	1 290	1 291	1 296	1 302	1 301	1 300	1 302	1 304	1 306	1 307	1 313	1 300	4,1
1992	1 320	1 323	1 327	1 332	1 333	1 336	1 334	1 332	1 337	1 342	1 344	1 340	1 333	2,6
1993	1 354	1 359	1 360	1 365	1 366	1 364	1 361	1 359	1 362	1 364	1 362	1 361	1 361	2,2
1994	1 357	1 362	1 365	1 368	1 368	1 382	1 382	1 385	1 388	1 389	1 385	1 383	1 376	1,1
1995	1 383	1 387	1 388	1 389	1 390	1 394	1 393	1 391	1 393	1 393	1 389	1 387	1 390	1,0
1996	1 390	1 394	1 396	1 398	1 401	1 401	1 400	1 397	1 400	1 402	1 398	1 399	1 398	0,6
1997	1 398	1 400	1 405	1 412	1 415	1 417	1 417	1 420	1 423	1 426	1 425	1 425	1 415	1,2
1998	1 427	1 426	1 429	1 436	1 435	1 438	1 435	1 437	1 441	1 441	1 438	1 437	1 435	1,4
1999	1 434	1 437	1 441	1 451	1 455	1 454	1 452	1 453	1 457	1 460	1 460	1 466	1 452	1,2
2000	1 466	1 476	1 485	1 490	1 497	1 504	1 505	1 507	1 519	1 520	1 519	1 517	1 501	3,4
2001	1 514	1 522	1 529	1 536	1 548	1 550	1 542	1 544	1 552	1 549	1 543	1 542	1 539	2,6
2002	1 548	1 551	1 559	1 565	1 569	1 566	1 563	1 563	1 568	1 572	1 568	1 567	1 563	1,6
2003	1 569	1 580	1 584	1 582	1 580	1 578	1 570	1 572	1 579	1 577	1 575	1 577	1 577	0,9
2004	1 572	1 581	1 576	1 576	1 578	1 577	1 575	1 579	1 585	1 590	1 583	1 584	1 580	0,2
2005	1 575	1 585	1 591	1 595	1 591	1 595	1 591	1 595	1 604	1 603	1 598	1 600	1 594	0,9
2006	1 595	1 607	1 612	1 621	1 623	1 624	1 620	1 626	1 629	1 633	1 634	1 635	1 622	1,8
2007	1 632	1 642	1 655	1 663	1 661	1 663	1 662	1 664	1 671	1 677	1 680	1 678	1 662	2,5
2008	1 695	1 703	1 719	1 721	1 730	1 736	1 734	1 742	1 750	1 750	1 741	1 736	1 730	4,1

Lähde: Tilastokeskus, Tilastokatsauksia.

Källa: Statistikcentralen, Statistiska översikter.

13.16 Tukkuhintaindeksi 2000–2008 • Partiprisindex • Wholesale price index

2000 = 100

	Kokonais- indeksi ¹ Total- index ¹	Tavararyhmä (NACE-TOL) ² Varugru (NACE-NI) ²					Käyttötarkoitus ³ Bruksändamål ³				
		1	2	3	4	5	1	2	3	4	5
	(1 000,0)	(39,6)	(35,1)	(52,9)	(36,8)	(814,6)	(142,3)	(397,6)	(252,0)	(51,1)	(157,1)
2000	100,0	100,0	100,0	100,0	100,0	100,0	100,0	100,0	100,0	100,0	100,0
2001	99,1	100,6	98,3	93,4	94,0	98,6	101,2	99,4	96,1	99,8	101,1
2002	97,7	101,5	98,7	90,2	89,2	96,6	101,1	97,2	93,9	99,0	101,5
2003	97,4	98,7	98,4	92,7	93,9	95,5	107,5	96,1	90,2	98,0	101,6
2004	98,3	99,9	93,8	109,0	107,8	95,4	113,9	98,8	88,6	95,8	100,1
2005	101,6	97,6	94,1	138,8	142,7	97,7	128,1	102,4	89,4	94,4	100,0
2006	107,6	99,9	97,9	170,0	167,1	101,1	146,5	110,6	90,3	94,2	101,5
2007	111,4	111,5	120,4	173,4	168,7	104,2	146,6	116,8	91,8	94,2	102,7
2008	116,4	128,2	117,9	188,2	210,4	107,5	173,5	116,6	91,0	94,1	108,4
2007											
I	108,9	106,6	105,5	156,0	143,6	102,1	142,1	114,3	90,9	94,8	101,9
II	109,4	106,4	107,9	158,9	148,3	102,7	142,6	114,8	91,6	95,0	102,1
III	110,1	107,3	110,2	166,4	154,0	103,2	142,9	116,3	91,6	94,8	102,3
IV	110,9	104,9	113,2	172,9	160,4	104,0	144,9	118,2	91,6	94,4	102,2
V	111,7	103,6	117,2	176,8	159,9	104,7	144,6	120,1	91,8	94,7	102,2
VI	112,0	104,5	123,6	180,9	169,4	104,7	146,6	119,2	91,9	94,8	102,6
VII	112,4	105,8	130,1	183,9	176,8	104,8	148,3	118,5	92,1	93,9	103,0
VIII	111,2	112,8	129,2	169,7	166,5	104,3	143,5	116,3	92,2	93,9	103,0
IX	111,8	118,3	128,9	173,3	174,8	104,7	145,4	116,4	92,1	93,9	103,2
X	112,3	121,0	129,2	175,8	181,5	105,0	148,5	116,5	92,1	93,6	103,1
XI	113,0	123,2	126,1	184,3	194,4	105,3	153,8	116,1	92,4	93,6	103,3
XII	112,6	123,5	123,2	181,8	194,7	104,9	155,5	114,6	91,9	93,6	103,4
2008											
I	113,9	123,6	120,7	183,4	198,2	106,0	161,2	115,8	90,5	94,0	106,8
II	114,8	126,8	116,8	186,7	202,5	106,7	163,7	117,0	91,0	94,3	106,9
III	115,2	127,6	116,3	191,2	209,3	106,8	166,9	116,7	90,9	93,9	107,2
IV	115,9	125,8	116,1	195,1	215,4	107,4	171,4	117,1	91,0	93,6	107,2
V	117,5	124,2	117,2	211,0	241,2	108,4	181,4	117,4	91,1	93,8	107,7
VI	119,0	128,1	118,9	221,4	257,5	108,8	189,6	117,6	91,0	94,3	107,8
VII	120,1	132,1	120,5	222,5	258,9	109,3	193,0	118,4	90,8	94,1	108,8
VIII	119,6	134,2	119,6	207,7	237,5	109,2	187,7	118,8	91,1	94,2	109,1
IX	118,6	129,8	117,4	195,4	220,6	108,6	184,0	118,0	91,2	93,7	109,3
X	116,5	130,3	118,1	168,7	188,2	107,6	172,3	116,1	91,5	94,5	109,8
XI	114,4	128,1	118,8	147,5	161,2	106,4	161,3	114,3	91,5	94,5	110,0
XII	111,7	127,9	114,0	128,2	134,1	104,6	149,4	112,5	90,8	94,4	110,0

¹Ryhmien painot ilmoitettu sulussa. - Gruppvikterna angivna inom parentes.²1= Maatalous, riistatalous. - Jordbruk, jakt.

2= Metsätalous. - Skogsbruk.

3= Kaivostoiminta ja louhinta. - Gruvdrift och utvinning av mineral.

4= Energiaineraalien kaivu. - Utvinning av energimineral.

5= Teollisuustuotteet. - Industriprodukter.

³1= Energiatuotteet. - Energiprodukter.

2= Raaka-aineet ja tuotantohyödykkeet. - Råvaror och produktionsföremådenheter.

3= Investointitavarat. - Investeringsvaror.

4= Kestokulutustavarat. - Kapitalvaror.

5= Muut kulutustavarat. - Övriga konsumtionsvaror.

Lähde: Tilastokeskus, Tilastokatsauksia.

Källa: Statistikcentralen, Statistiska översikter.

13.17 Kotimarkkinoiden perushintaindeksi 2000–2008 • Basprisindex för hemmamarknadsvaror • Basic price index for domestic supply

2000=100

	Kokonais- indeksi ¹ Total- index ¹	Tavararyhmä(NACE-TOL) ² Varugrupp (NACE-NI) ²			Käyttötarkoitus ³ Bruksändamål ³				
		1	2	3	1	2	3	4	5
	(1 000,0)	(36,2)	(31,0)	(46,0)	(106,6)	(507,8)	(214,7)	(45,0)	(125,9)
2000	100,0	100,0	100,0	100,0	100,0	100,0	100,0	100,0	100,0
2001	99,7	100,6	98,3	92,2	101,0	100,6	95,9	99,8	101,1
2002	98,5	101,5	98,7	88,3	100,7	99,4	93,5	99,0	101,5
2003	98,4	98,8	98,4	90,5	107,1	96,1	90,1	97,9	101,1
2004	99,9	99,9	93,8	106,9	114,8	98,8	88,5	95,8	101,8
2005	103,6	97,6	94,1	136,9	132,4	102,4	89,4	94,4	102,4
2006	109,6	99,8	97,9	169,2	154,3	110,6	90,4	94,1	104,3
2007	114,0	111,5	120,4	171,9	154,9	116,8	92,0	94,2	105,8
2008	119,8	128,3	117,9	188,8	186,0	116,6	93,0	94,1	111,6
2007									
I	111,2	106,6	105,5	152,9	148,2	114,3	91,0	94,8	104,8
II	111,8	106,3	107,9	156,8	149,8	114,7	91,8	95,0	105,0
III	112,5	107,3	110,2	164,8	150,4	116,2	91,8	94,8	105,2
IV	113,5	104,9	113,2	172,0	153,0	118,2	91,7	94,4	105,3
V	114,2	103,6	117,2	175,8	152,6	120,1	91,9	94,6	105,2
VI	114,6	104,4	123,6	179,1	154,6	119,2	92,0	94,8	105,7
VII	115,0	105,8	130,1	182,2	156,7	118,5	92,2	93,9	106,2
VIII	114,0	112,9	129,2	167,7	150,9	116,3	92,3	93,9	106,1
IX	114,6	118,4	128,9	171,8	153,6	116,4	92,2	93,8	106,3
X	115,3	121,1	129,2	175,0	157,4	116,5	92,3	93,6	106,3
XI	116,1	123,3	126,1	184,0	165,5	116,1	92,6	93,5	106,4
XII	115,7	123,6	123,2	181,1	165,8	114,6	92,4	93,5	106,5
2008									
I	116,9	123,7	120,7	182,4	170,3	115,8	92,5	94,0	109,7
II	117,8	126,9	116,8	185,8	172,9	117,0	92,9	94,3	109,8
III	118,4	127,7	116,3	190,9	177,0	116,7	92,9	93,8	110,2
IV	119,2	125,9	116,1	196,0	183,6	117,1	93,0	93,6	110,3
V	120,8	124,3	117,2	212,1	196,3	117,4	93,1	93,8	110,8
VI	122,2	128,2	118,9	222,3	206,0	117,6	92,9	94,2	111,0
VII	123,1	132,3	120,5	223,9	209,5	118,4	92,7	94,0	112,1
VIII	122,8	134,4	119,6	209,5	202,9	118,8	93,0	94,2	112,4
IX	122,0	129,9	117,4	197,9	199,0	118,0	93,1	93,7	112,6
X	120,3	130,5	118,1	171,5	185,9	116,1	93,5	94,5	113,2
XI	118,2	128,2	118,8	147,0	171,7	114,4	93,4	94,5	113,5
XII	115,6	128,0	114,0	126,8	157,1	112,5	92,7	94,4	113,4

¹ Ryhmien painot ilmoitettu suluissa. - Gruppvikterna angivna inom parentes.

² 1=Maatalous, riistatalous. - Jordbruk, jakt.

2=Metsätalous. - Skogsbruk.

3=Kaivostoiminta ja louhinta. - Gruvdrift och utvinning av mineral.

³ 1=Energi tuotteet. - Energiprodukter.

2=Raaka-aineet ja tuotantohyödykkeet. - Råvaror och produktionsförmödenheter.

3=Investointitavarat. - Investeringsvaror.

4=Kestokulutustavarat. - Kapitalvaror.

5=Muut kulutustavarat. - Övriga konsumtionsvaror.

Lähde: Tilastokeskus, Tilastokatsauksia.

Källa: Statistikcentralen, Statistiska översikter.

14. Oikeuslaitos ja yleinen turvallisuus Rättsväsende och allmän säkerhet Justice and public safety

Oikeuslaitos

Poliisin tietoon tullutta rikollisuutta koskevat tiedot saadaan tilastokeskuksesta, joka puolestaan saa ne poliisin käytössä olevasta automaattiseen tietojenkäsittelyyn perustuvasta rikosilmoitusjärjestelmästä.

Poliisin tietoon tulleella rikollisuustilastolla kuvataan vain rikoksia, joista on tehty rikosilmoitus, rangaistusvaatimusilmoitus tai annettu rikesakko. Tilastoilla kuvataan yksittäisten rikosten määriä. Rikosten määrän laskentaperusteissa tapahtuvat muutokset vaikeuttavat rikosten määrän vertailtavuutta eri vuosina.

Tilastoitujen rikosten määriin vaikuttavat esimerkiksi muutokset poliisin valvonnassa, lainsäädännössä sekä halukkuudessa ilmoittaa rikoksista poliisille. Lainmuutokset vaikeuttavat myös vertailua eri vuosien ja eri rikostyyppien välillä.

Palohälytykset jaetaan **sammutustehtäviin** ja **muihin hälytyksiin**. **Muut hälytystehtävät** aiheutuvat automaattisista paloilmoittimista, vahingosta tai erehdyksestä, ilkivallasta sekä ruuan valmistuksen yhteydessä syttyneistä savusta, ja sisältävät myös eläinten pelastamiset, vesivahingot, vesipelastukset, luonto-onnettomuuksien ja myskyjen aiheuttamat toimenpiteet.

Rättsväsendet

Uppgifterna om **brott som kommit till polisens kännedom** är Statistikcentralens, som i sin tur får dem från polisens automatiska adb-baserade brottsanmälningssystem.

Denna statistik gäller enbart sådana brott som anmälts till polisen eller som polisen gjort straffanspråk eller givit förseelsebot för. Statistiken gäller enskilda brott. Förändringar i grunderna för beräkning av antalet brott försvårar även jämförelsen mellan olika år och olika brottstyper.

Antalet statistikförda brott påverkas t.ex. av förändringar i polisövervakningen, lagstiftningen och allmänhetens benägenhet att anmäla brott. Även lagändringar försvårar jämförbarheten mellan olika år och typer av brott.

Brandalarmen uppdelas i **släckningsuppdrag** och **övriga alarm**. De övriga alarmen förorsakas av automatiska brandvarnare, skada eller misstag, åverkan samt os vid matlagning, och inebriper också räddning av djur, vattenskador, räddning ur vattnet samt åtgärder förorsakade av stormar och naturkatastrofer.

Poliisin tietoon tulleet rikoslakia vastaan tehdyt rikokset ja omaisuusrikokset Helsingin poliisipiirissä 1990–2008 • Brott mot strafflagen samt egendomsbrott vilka kommit till polisens kännedom i Helsingfors polisdistrikt 1990–2008 • Offences against the penal code and against property reported to the police in Helsinki Police District in 1990–2008

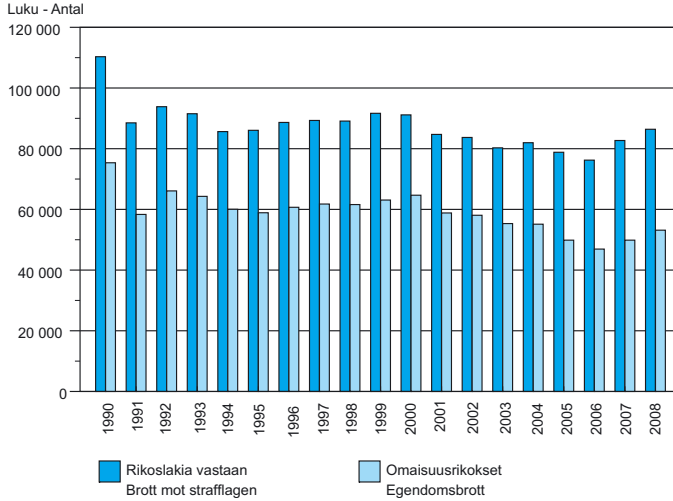

Lähde: Tilastokeskus.
Källa: Statistikcentralen.

Poliisin tietoon tulleet henkeen ja terveyteen kohdistuneet rikokset Helsingin poliisipiirissä 1990–2008 • Brott not liv och hälsa vilka kommit till polisens kännedom i Helsingfors polisdistrikt 1990–2008 • Crimes against life and health reported to the police in Helsinki Police District in 1990–2008

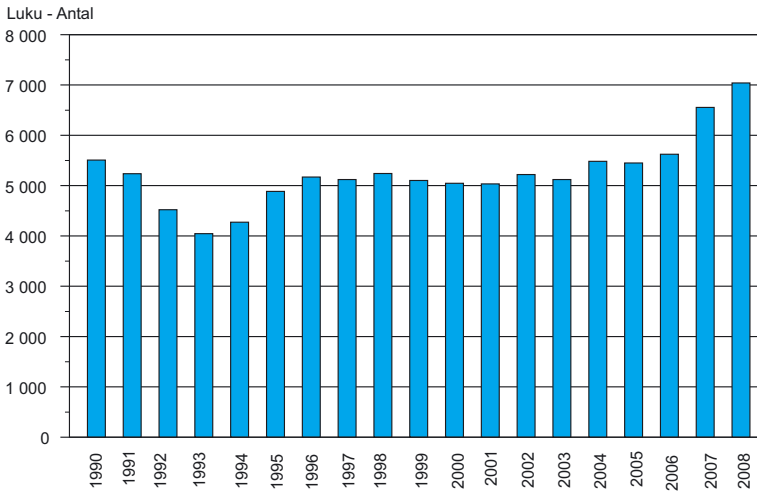

Lähde: Tilastokeskus.
Källa: Statistikcentralen.

14.1 Poliisin tietoon tulleet rikokset Helsingin poliisipiirissä 2003–2008 • Brott som kommit till polisens kännedom i Helsingfors polisdistrikt • Offences registered in the Helsinki police district

	2003	2004	2005	2006	2007	2008
Rikoslakia vastaan tehdyt rikokset Brott mot strafflagen % ²	80 283 14,9	82 003 15,2	78 834 14,8	76 245 14,7	82 725 15,0	86 412 16,0
Omaisuusrikokset - Egendomsbrott	55 356	55 131	49 874	46 921	49 893	53 179
Henkeen ja terveyteen kohdistuneet rikokset Brott mot liv och hälsa	5 121	5 483	5 450	5 625	6 555	7 041
Seksuaalirikokset - Sedlighetsbrott	222	220	359	507	371	812
Rikokset oikeudenkäyttöä, viranomaista ja yleistä järjestystä vastaan Brott mot rättskipning, myndigheter och allmän ordning	2 153	2 419	2 604	2 573	2 751	3 039
Liikennerikokset ¹ - Trafikbrott ¹ liikennejuopumus - trafikfylleri	12 361 2 232	13 588 2 673	15 465 2 736	15 499 2 747	16 265 2 901	14 741 2 610
Huumausainerikokset - Narkotikabrott	2 670	2 592	2 512	2 594	3 125	3 200
Muut rikoslakia vastaan tehdyt rikokset Övriga brott mot strafflagen	2 400	2 570	2 570	2 526	3 765	4 400
Muut rikokset - Övriga brott % ²	17 868 8,0	19 274 7,8	21 274 8,3	23 231 9,5	22 978 8,7	27 995 8,3
Alkoholilakirikokset - Brott mot alkohollagen	170	160	163	206	156	174
Muita lakeja ja asetuksia vastaan tehdyt rikokset Brott mot övriga lagar och förordningar liikennerikkomus, tieliikenteen sosiaalilainsäädännön rikkominen - trafikförseelse, brott mot viss social lagstiftning om vägtransporter	17 698 14 536	19 114 14 950	21 111 16 956	23 025 19 061	22 822 19 769	27 821 25 509
Yhteensä - Totalt % ²	98 151 12,9	101 277 12,9	100 108 12,7	99 476 13,1	105 703 13,0	114 407 13,1

¹Koko maan luvusta. - Av talet för hela landet.

²Vuodesta 1999 lähtien osa liikennerikoksista on lainsäädäntömuutoksesta johtuen siirretty rikoslakirikoksiin ja muita lakeja ja asetuksia vastaan tehtyihin rikoksiin. Tietosisältöä on myös laajennettu. Pahoinpitely- ja henkirikosten yhteydessä esitetään tieto rikoksen teko paikasta. - Fr.o.m. år 1999 en del av trafikbrotten har p.g.a. förändrad lagstiftning överförts till strafflagsbrotten och till brott mot övriga lagar och förordningar. Faktainnehållet har också utvidgats. För misshandel och brott mot liv ges också brottsplatsen.

Lähde: Helsingin poliisilaitos sekä Tilastokeskus, Oikeus, Oikeustilastollinen vuosikirja.

Källa: Helsingfors polisinnrättningen samt Statistikcentralen, Rättsväsen, Rättstatistik årsbok.

14.2 Poliisin tietoon tulleiden rikosten selvittäminen Helsingin poliisipiirissä 1998–2008

Utredning av brott som kommit till polisens kännedom i Helsingfors polisdistrikt

Clearing of offences registered in the Helsinki police district

	Rikoksia kaikkiaan Samtliga brott	Selvitettyjä rikoksia Utredda brott			Selvitettyihin rikoksiin syylliseksi epäiltyjen henkilöiden luku Antal personer som misstänkts som skyldiga till utredda brott		
		Kaikki- aan ¹ Totalt ¹	Siitä aik. vuosilta Därav från tidi- gare år	Syyttäjälle ilmoitetut rikokset Brott som anm. till allm. åkl.	15–20- vuotiaita 15–20- åringar	Alkoholin vaikutuksen alaisia Under alko- hölöpåverkan	Muun päih- teen vaiku- tuksen alaisia Under på- verkan av annat rus- medel
2008							
Rikoslakia vastaan tehdyt rikokset Brott mot strafflagen	86 412	49 685	7 048	46 392	7 765	10 930	4 513
Omaisuusrikokset - Egendomsbrott	53 179	20 498	3 366	18 923	4 034	3 275	1 307
Henkeen ja terveyteen kohdistuneet rikokset - Brott mot liv och hälsa	7 041	5 096	1 236	4 317	890	2 987	36
Seksuaalirikokset - Sedlighetsbrott	812	509	74	504	38	57	2
Rikokset oikeudenkäyntiä, viranomaista ja yleistä järjestystä vastaan Brott mot rättskipning, myndigheter och allmän ordning	3 039	2 847	395	2 777	490	891	74
Liikenne rikokset ² - Trafikbrott ²	14 741	14 628	887	14 275	1 672	2 867	1 555
Huumausainerikokset Narkotikabrott	3 200	3 043	480	2 921	252	85	1 343
Muut rikoslakia vastaan tehdyt rikokset - Övriga brott mot strafflagen	4 400	3 064	610	2 675	389	768	196
Muut rikokset - Övriga brott	27 995	26 625	665	26 140	2 374	809	424
Alkoholilakirikokset Brott mot alkohollagen	174	175	15	144	97	54	1
Muita lakeja ja asetuksia vastaan tehdyt rikokset - Brott mot övriga lagar och förordningar	27 821	26 450	650	25 996	2 277	755	423
Yhteensä - Totalt	114 407	76 310	7 713	72 532	10 139	11 739	4 937
2007	105 703	69 652	7 908	65 392	9 548	11 559	4 932
2006	100 108	66 026	9 813	61 907	11 614	11 785	4 048
2005	100 108	66 026	9 813	61 907	11 614	11 785	4 048
2004	101 277	61 306	8 084	57 361	9 485	12 766	4 195
2003	98 151	59 100	8 070	55 197	9 491	12 210	4 433
2002	99 238	58 099	8 311	53 734	10 452	12 404	3 830
2001	99 297	58 593	8 953	53 415	11 489	12 724	4 341
2000	105 836	58 693	8 026	53 550	11 203	12 905	3 918
1999	103 523	57 142	8 137	51 238	10 844	13 197	3 811
1998	100 632	57 176	8 496	51 453	10 352	13 541	3 575

¹Ml. aikaisempina vuosina ilmoitettuja rikoksia. - Inkl. brott som anmäls under tidigare år.

²Vuonna 1998 liikenne rikokset luettiin muihin rikoksiin. Vuodesta 1999 lähtien osa liikenne rikoksista on lainsäädäntömuutoksesta johtuen siirretty rikoslakirikoksiin ja muita lakeja ja asetuksia vastaan tehtyihin rikoksiin. Tietosisältöä on myös laajennettu. Pahoinpitely- ja henkirikosten yhteydessä esitetään tieto rikoksen tekopaikasta. - År 1998 räknades trafikbrotten bland övriga brott. Fr.o.m. år 1999 en del av trafikbrotten har p.g.a. förändrad lagstiftning överförs till strafflagsbrotten och till brott mot övriga lagar och förordningar. Faktainnehållet har också utvidgats. För misshandel och brott mot liv ges också brottsplatsen.

Lähde: Helsingin poliisilaitos.

Källa: Helsingfors polisinsättningen.

14.3 Eräät poliisiin tietoon tulleet rikoslakia vastaan tehdyt rikokset sekä eräät muut rikokset 2003–2008 • Vissa brott mot strafflagen som kommit till polisens kännedom • Certain registered offences against the Penal Code and other laws

	2003	2004	2005	2006	2007	2008
Rikoslakia vastaan tehdyt rikokset - Brott mot strafflagen						
Omaisuusrikokset - Egendomsbrott	55 356	55 131	49 874	46 921	49 893	53 179
siitä - därav						
varkaus, törkeä varkaus, näpistys						
stöld, grov stöld, snatteri	34 777	34 437	30 775	28 991	30 487	31 729
ryöstö - rån	676	718	674	555	604	543
vahingonteko - skadegörelse	8 294	10 012	9 034	8 520	9 519	11 337
petos - bedrägeri	2 069	1 686	1 782	2 014	2 205	2 485
edellä olevat yhteensä - ovannämnda tillsammans	45 816	46 853	42 265	40 080	42 815	46 094
%:a koko maan luvusta - i % av talet för hela landet	19,2	20,6	19,4	19,3	19,9	20,9
Henkeen ja terveyteen kohdistuneet rikokset						
Brott mot liv och hälsa	5 121	5 483	5 450	5 625	6 555	7 041
siitä - därav						
tappo, murha tai surma - dråp eller mord	10	18	11	12	10	12
tapon, murhan tai surman yritys						
försök till dråpeller mård	45	30	33	25	48	41
pahoinpitely - misshandel	3 303	3 469	3 465	3 752	4 446	5 009
törkeä pahoinpitely - grov misshandel	207	239	188	197	228	210
lievä pahoinpitely - lindrig misshandel	1 279	1 399	1 437	1 371	1 515	1 481
edellä olevat yhteensä - ovannämnda tillsammans	4 844	5 155	5 134	5 357	6 247	6 753
%:a koko maan luvusta - i % av talet för hela landet	16,5	17,0	16,6	17,1	17,8	19,1
Liikenne rikokset¹ - Trafikbrott¹						
siitä - därav	12 361	13 588	15 465	15 499	16 265	14 741
liikenneturvallisuuden vaarantaminen, liikennepako						
tieliikenteessä						
äventyrande av trafiksäkerheten,						
smitning i vägtrafik	6 730	6 777	8 569	8 895	9 387	8 296
törkeä liikenneturvallisuuden vaarantaminen						
grov äventyrande av trafiksäkerheten						
nopeusrajoitusten rikkominen -						
fartbegränsningsöverskridning	151	168	176	187	184	151
törkeä rattijuopumus - grovt rattfylleri	968	1 102	1 108	1 021	1 049	1 072
edellä olevat yhteensä - ovannämnda tillsammans	7 849	8 047	9 853	10 103	10 620	9 519
%:a koko maan luvusta - i % av talet för hela landet	5,9	5,2	6,7	6,8	6,6	6,8
Muut rikokset - Övriga brott						
Alkoholirikokset - Brott mot alkohollagen	170	160	163	206	156	174
siitä - därav						
alkoholijuoman laiton hallussapito ja kuljetus						
olovligt innehav av alkoholdryck eller transport	59	94	73	97	68	65
%:a koko maan luvusta - i % av talet för hela landet	2,8	3,3	2,4	4,4	2,9	2,8
Muita lakeja ja asetuksia vastaan tehdyt rikokset						
Brott mot övriga lagar och förordningar	17 698	19 114	21 111	23 025	22 822	27 821
liikenne rikkomus, tieliikenteen sosiaalilainsäädännön						
rikkominen - trafikförseelse, brott mot viss social						
lagstiftning om vägtransporter	14 536	14 950	16 956	19 061	19 769	25 509
%:a koko maan luvusta - i % av talet för hela landet	7,1	6,8	7,5	8,9	8,3	8,2

¹Vuodesta 1999 lähtien osa liikenne rikoksista on lainsäädäntömuutoksesta johtuen siirretty rikoslakirikoksiin ja muita lakeja ja asetuksia vastaan tehtyihin rikoksiin. Tietosisältöä on myös laajennettu. Pahoinpitely- ja henkirikosten yhteydessä esitetään tieto rikoksen tekopaikasta. - Fr.o.m. år 1999 en del av trafikbrotten hat p.g.a. förändrad lagstiftning överförs till strafflagsbrotten och till brott mot övriga lagar och förordningar. Faktainnehållet har också utvidgats. För misshandel och brott mot liv ges också brottsplatsen.

Lähde: Helsingin poliisilaitos sekä Tilastokeskus, Oikeus, Oikeustilastollinen vuosikirja.
Källa: Helsingfors polisinnätningen samt Statistikcentralen, Rättsväsen, Rättsstatistik årsbok.

14.4 Rikesakot, rangaistusmääräyssakot sekä syyksi luettavat tuomiot ensimmäisessä oikeusasteessa 2007 • Förseelseböter, straffanspråksböter samt fällande domar i första rättsinstans • Fines and convictions

	Helsinki - Helsingfors		Koko maa - Hela landet	
	Yhteensä Totalt	Helsinki-läiset Helsingforsbor	Yhteensä Totalt	Helsinki-läiset Helsingforsbor
Yhteensä - Totalt	48 850	29 496	458 348	46 313
Rikesakot ¹ - Förseelseböter ¹	10 417	5 696	133 833	9 557
Rangaistusmääräyssakot Straffanspråksböter	30 057	18 428	258 890	29 121
Syyksi luettavat tuomiot ² - Fällande domar ²	8 376	5 372	65 625	7 635
ehdoton vankeus (vankila) - ovillkorlig fångenskap (fångelse)	1 130	760	7 111	1 097
yhdyskuntapalvelu - samhällstjänst	181	114	3 312	182
ehdollinen vankeus - villkorlig fångenskap	1 798	1 108	15 956	1 577
aikaisempi rangaistus riittävä seuraamus (RIL 7:6–7§§)				
tidigare straff tillräcklig påföljd (StrL 7:6–7 §§)	100	64	292	94
sakko - böter	4 528	2 878	36 696	4 151
tuomitsematta jättäminen - odömda mål	122	88	764	103
muut rangaistukset - övriga straff	517	360	1 494	431

¹Myös tuomioistuimen rikesakot sisältyvät. - Även förseelseböter från domstolar ingår.

²Tuomioistuimen rikesakot eivät sisälly. - Förseelseböter från domstolar ingår inte.

Lähde: Tilastokeskus.

Källa: Statistikcentralen.

14.5 Käräjäoikeudessa ratkaistut asiat 1985–2008 • Vid tingsrätten avgjorda ärenden • Cases settled by the district court

	1985	1990	1995	2000	2005	2007	2008
Riita-asioita - Tvistemål	4 349	3 672	29 260	16 362	23 145	28 775	30 031
Vararikko- ja perinnönluovutusjuttuja Konkurs- och urarvamål	139	170	215	117	1 373	1 369	1 459
Hakemus- ja ilmoitusasioita Ansöknings- och anmälningsärenden niistä - av dessa kiinnitysasioita	8 937	11 278	14 866	23 464	20 701	13 806	12 921
intekningsärenden	4 350	4 926	4 778	13 540	14 734	7 880	7 353
Rikosasioita - Brottmål	43 807	43 957	7 309	11 748	8 766	8 427	8 740

¹Luku on loppuun käsitelyjen konkurssiasioiden määrä, kun se ennen on ollut konkurssituomioiden määrä, joten se ei ole vertailukelpoinen aikaisempien vuosien kanssa. - Talet anger antalet slutbehandlade konkursärenden, mot att tidigare ha angett antalet konkursdomar, så det är inte jämförbart med tidigare år.

Lähde: Tilastokeskus.

Källa: Statistikcentralen.

14.6 Asunto-oikeudessa¹ loppuunkäsittellyt asiat 2000–2008 • Vid bostadsrätten slutligt handlagda ärenden • Cases concluded in the Housing Court

	2000		2005		2008	
	Luku Antal	%	Luku Antal	%	Luku Antal	%
Huoneenvuokran sääntely - Hyresreglering	7	0,2	4	0,1	1	0,0
vuokran korottaminen - hyreshöjning	1	0,0	1	0,0	–	–
sovitun vuokran vahvistaminen	–	–	–	–	–	–
fastställande av avtalad hyra	–	–	–	–	–	–
vuokran alentaminen - sänkning av hyra	6	0,2	3	0,1	1	0,0
Huoneenvuokraoikeuden lakkaaminen						
Hyresrättens upphörande	1 702	44,3	1 310	33,4	1 203	30,9
vuokrasopimuksen purkaminen ja/tai korvaus						
hävning/ersättning av hyresavtal	1 630	42,4	1 283	32,7	1 170	30,1
vuokrasopimuksen irtisanominen ja/tai korvaus						
uppsägning och/eller ersättning av hyresavtal	59	1,5	14	0,4	25	0,6
muuttopäivän siirtäminen						
framskjutande av flyttningssdag	10	0,3	4	0,1	4	0,1
vuokrasopimuksen muu päättyminen ja/tai korvaus						
övrigt upphörande och/eller ersättning av hyresavtal	3	0,1	9	0,2	4	0,1
Huoneenvuokrasaataava - Hyresfordran	2 065	53,7	2 373	60,5	2 369	61,0
Vahingonkorvaus huoneenvuokrasuhteen perusteella						
Skadestånd på grund av hyresavtal	42	1,1	98	2,5	173	4,5
Muut huoneenvuokra-asiat - Övriga hyresärenden	28	0,7	137	3,5	139	3,6
Yhteensä - Totalt	3 844	100	3 922	100	3 885	100

¹Asunto-oikeudet lakkautettiin vuoden 2003 alussa. Vuodesta 2003 lähtien luvut ovat Helsingin käräjäoikeudessa käsitellyjä huoneenvuokra-asioita. - Bostadsrätterna lades ner fr.o.m. början av år 2003. Fr.o.m. år 2003 står talen för hyresärenden som behandlats vid Helsingfors tingsrätt.

Lähde: Tilastokeskus.
Källa: Statistikcentralen.

14.7 Päihtyneiden säilöönotot 1975–2008 • Antal omhändertaganden av berusade Intoxicated persons taken into custody

	Yhteensä Totalt	Miehiä Män		Naisia Kvinnor	
		Yhteensä Totalt	Alle 18-v. Under 18 år	Yhteensä Totalt	Alle 18-v. Under 18 år
1975	71 651	67 258	1 172	4 393	316
1980	52 683	48 624	1 261	4 059	267
1985	51 237	47 375	1 026	3 862	206
1990	35 875	32 435	509	3 440	76
1995	16 686	14 950	141	1 736	35
1997	16 954	14 983	109	1 971	48
1998	17 250	15 158	117	2 092	34
1999	16 847	14 754	204	2 093	49
2000	15 643	13 753	190	1 890	48
2001	15 832	13 924	237	1 908	36
2002	15 787	13 971	208	1 816	31
2003	14 079	12 378	197	1 701	42
2004	15 533	13 722	182	1 811	30
2005	14 722	12 902	191	1 820	52
2006	14 361	13 408	145	1 858	33
2007	15 210	13 333	149	1 877	29
2008	13 995	12 155	142	1 840	44

Lähde: Helsingin poliisilaitos.
Källa: Helsingfors polisinsättningen.

14.8 Pelastuslaitoksen toiminta 1990–2008 • Räddningsverkets verksamhet • Rescue Department operational figures

	1990	1995	1998	2000	2005	2008
Henkilöstö yhteensä - Personal totalt siitä - därav pelastusosasto - räddningsavdelningen	585 417	560 400	565 400	574 400	560 406	648 474
Palohälytykset - Brandalarm sammutustehtävät släckningsuppdrag muut hälytykset - övriga alarm	2 702 924 1 778	3 461 1 057 2 404	3 817 845 2 972	4 399 1 067 3 332	3 754 957 2 797	4 199 1 379 2 820
Pelastustehtävät - Räddningsuppdrag liikenneonnettomuudet - trafikolyckor öljyvahingot - oljeskador avunannot - undsättningar muut - övriga	1 417 168 333 168 748	2 182 252 288 87 1 555	2 368 252 367 132 1 617	2 928 305 385 179 2 059	4 233 354 282 245 3 352	4 663 648 353 218 3 444
Sairaankuljetukset - Sjuktransporter	28 342	29 581	31 226	34 706	36 882	44 796
Palotarkastukset - Brandsyn	3 064	2 971	4 986	5 200	3 878	5 848
Väestönsuojapaikat ¹ Skyddsplatser ¹ talosuojapaikat - gårdsskyddsrum kalliosuojapaikat ² - bergskyddsplatser ²	613 166 490 644 122 522	703 947 564 815 139 132	762 340 597 818 164 522	784 000 610 000 174 000	♦876 000 692 000 ♦184 000	883 000 699 000 184 000

¹Laskentatapa muuttunut vuodesta 2000 lähtien. Luvut eivät ole täysin vertailukelpoisia edellisiin vuosiin nähden. - Beräkningsättet förändrat fr.o.m. år 2000. Talen är inte helt jämförelsedugliga med tidigare års.

²Sisältää yleiset ja yhteiset kalliosuojapaikat, metroasemat ja VSS-organisaation kalliosuojapaikat. - Inbegriper allmänna och samfälliga bergsskyddsrum, metrostationer samt befolkningskyddets bergsskyddsrum.

Lähde: Pelastuslaitos.

Källa: Räddningsverket.

15. Vaalit • Val • Elections

Vaalit

Kunnallisvaaleissa on vuodelta 1972 olevan kunnallisvaalilain mukaan äänioikeus jokaisella Suomen kansalaisella, joka oli vaalivuoden alkaessa kunnan jäsen ja vähintään 18 vuotta täyttänyt ja joka oli vaalivuotena kunnassa henkikirjoitettu tai olisi ollut henkikirjoitettava. Ennen tätä äänioikeuskärräjä oli vuodesta 1925 21 vuotta. Kunnallisvaalilakiin tehdyn muutoksen perusteella oli vuoden 1976 vaaleissa ensimmäistä kertaa myös Islannin, Norjan, Ruotsin ja Tanskan 18 vuotta täyttäneellä kansalaisella, joka oli ollut Suomessa vaalivuonna ja kahtena sitä edeltäneenä vuotena henkikirjoitettuna, äänioikeus Suomen kunnallisvaaleissa. Suomen kunnallisvaaleissa ulkomailla asuvilla Suomen kansalaisilla ei ole äänioikeutta.

Kansanedustajain vaaleissa oli äänioikeus vuoden 1966 vaaleissa ja sitä ennen 21 vuotta täyttäneillä sekä vuoden 1970 ja 1972 vaaleissa 20 vuotta täyttäneillä Suomen kansalaisilla, jotka olivat Suomessa henkikirjoitettuja. Vuoden 1975 vaaleissa laajennettiin äänioikeutta alentamalla äänioikeuskärräjä 18 ikävuoteen ja ulottamalla äänioikeus Suomessa henkikirjoittamattomiin Suomen kansalaisiin. Suomessa henkikirjoittamattomilla äänioikeutetuilla on mahdollisuus käyttää äänioikeuttaan vain ennakköäänestyksessä.

Tasavallan presidentin vaalit järjestettiin vuosina 1994, 2000 ja 2006 siten, että vaalit käytiin kaksivaiheisena välittömänä kansanvaalina. Jos kukaan ehdokas ei saa taakseen vähintään puolia hyväksytyistä äänistä, käydään toinen kierros. Siinä valinta tehdään kahden eniten ääniä saaneen ehdokkaan välillä. Viimeksi vuonna 1988 käytiin vastaava vaali niin, että samalla kertaa äänestettiin ehdokasta ja valitsijamiestä.

Ensimmäisen kerran Suomen edustajat valittiin Euroopan parlamenttiin vaaleilla vuonna 1996.

Europarlamenttivaaleissa ehdokkaat asetetaan ja valitaan valtakunnallisesti. Vuonna 2009 europarlamenttivaaleihin osallistui 13 puoluetta ja yksi valitsijayhdistys, jotka asettivat vaaleihin yhteensä 241 ehdokasta. Vaalien äänestysaktiivisuus oli Helsingissä 47,1 prosenttia äänioikeutetuista, koko maassa 38,6 prosenttia. Valituksi tuli 13 edustajaa

Puolueiden nimistä on käytetty seuraavia lyhenteitä:

DeVa	Demokraattinen Vaihtoehto
EKA	Eläkeläiset Kansan Asialla
IP	Itsenäisyyspuolue
Hki 2000	Helsinki 2000
KA	Köyhien asialla
KD	Suomen Kristillisdemokraatit
Kesk.	Suomen Keskusta
Kok.	Kansallinen Kokoomus
LIB	Liberaalit
LKP	Liberaalinen Kansanpuolue
Nuors.	Nuorsuomalainen Puolue
PS	Perussuomalaiset
REM	Remonttiryhmä
POP	Perustuslainlainen Oikeistopuolue
RKP	Ruotsalainen Kansanpuolue
SDP	Suomen Sosialidemokraattinen Puolue
SEP	Suomen Eläkeläisten Puolue
Sit.	Pääkaupunkiseudun sitoutumattomat
SKDL	Suomen Kansan Demokraattinen Liitto
SKL	Suomen Kristillinen Liitto
SKP	Suomen Kommunistinen Puolue
SKS	Suomen Kansan Sinivalloiset
SI	Suomen Kansan Sinivalloiset
SMP	Suomen Maaseudun Puolue
SSP	Suomen Senioripuolue
STP	Suomen Työväenpuolue
TPSL	Työväen ja Pienviljelijäin Sosiaalidemokraattinen Liitto
Vas.	Vasemmistoliitto
Vih.	Vihreä Liitto

Val

Rösträtt **vid kommunalval** äger, enligt lagen om kommunalval från år 1972, varje finländsk medborgare som vid valårets ingång var medlem av kommunen och som fyllt minst 18 år och som var eller borde ha varit mantalsskriven i kommunen under valåret. Tidigare fr.o.m. 1925 var rösträttsåldern 21 år. På basen av ändringen i lagen om kommunalval hade även isländska, norska, svenska och danska medborgare som fyllt 18 år och vilka varit mantalsskrivna i Finland under valåret och de två föregående åren för första gången rösträtt vid finska kommunalval vid valet år 1976. Finländska medborgare bosatta utomlands har inte rösträtt vid finländska kommunalval.

Rösträtt vid **riksdagsmannaval** ägde vid valet år 1966 och därförinnan finländska medborgare som fyllt 21 år och vilka var mantalsskrivna i Finland. Vid valen 1970 och 1972 var åldersgränsen 20 år. Vid valet år 1975 utvidgades rösträtten genom att åldersgränsen sänktes till 18 år och rösträtten utsträcktes till att gälla finska medborgare som inte var mantalsskrivna i Finland. Röstberättigade personer som inte är mantalsskrivna i Finland har endast möjlighet att använda sin rösträtt vid förhandsröstning.

Valet av republikens president ordades år 1994, 2000 och 2006 som en direkt folkomröstning i två omgångar. I fall ingen kandidat under första omgången får åtminstone hälften av de avgivna rösterna, genomförs en andra omgång. Då står avgörandet mellan de två kandidater som får flest röster vid första omgången. Vid presidentvalet 1988 röstade man samtidigt på både en presidentkandidat och en elektorskandidat.

För första gången valdes Finlands företrädare i Europaparlamentet genom val år 1996. Vid europaparlamentsval uppställs och väljs kandidaterna riksomfattande. År 2009 deltog 13 partier och en valmansförening, med sammanlagt 241 kandidater. I Helsingfors var röstningsfrekvensen 47,1 procent av de röstberättigade, i hela Finland 38,6 procent. Sammanlagt 13 europaparlamentariker valdes.

Följande förkortningar har använts för partiernas namn:

ASSF	Arbetarnas och Småbrukarnas Socialdemokratiska Förbund
Cent.	Centern i Finland
DA	Demokratiskt Alternativ
De Gröna	Gröna Förbundet
DFFF	Demokratiska Förbundet för Finlands Folk
FAP	Finlands Arbetarparti
FKF	Finlands Kristliga Förbund
FKP	Finlands Kommunistiska Parti
FLP	Finlands Landsbygds Parti
FPP	Finlands Pensionärs Parti
Hki 2000	Helsinki 2000
IP	Självständighetspartiet
KA	För de fattigas
KD	Kristdemokraterna i Finland
KHP	Konstitutionella Högerpartiet
LFP	Liberala Folkpartiet
LIB	Liberalerna
Obundna	Huvudstadsregionens obundna
PFF	Pensionärer för Folket
REFO	Reformgruppen
SAF	Sannfinländarna
Saml.	Nationella Samlingspartiet
SDP	Finlands Socialdemokratiska Parti
SFP	Svenska Folkpartiet
SI	Finland-Fosterland
SKS	Finlands Folks Blåvita
SSP	Seniorpartiet i Finland
Ungf.	Ungfinska Partiet
Vänst.	Vänsterförbundet

Äänestysprosentti suur- ja peruspiireittäin kunnallisvaaleissa 2008
Röstningsprocent i stordistrikt och distrikt vid kommunalvalen 2008
 Turnout in the municipal elections in 2008, by major district and district

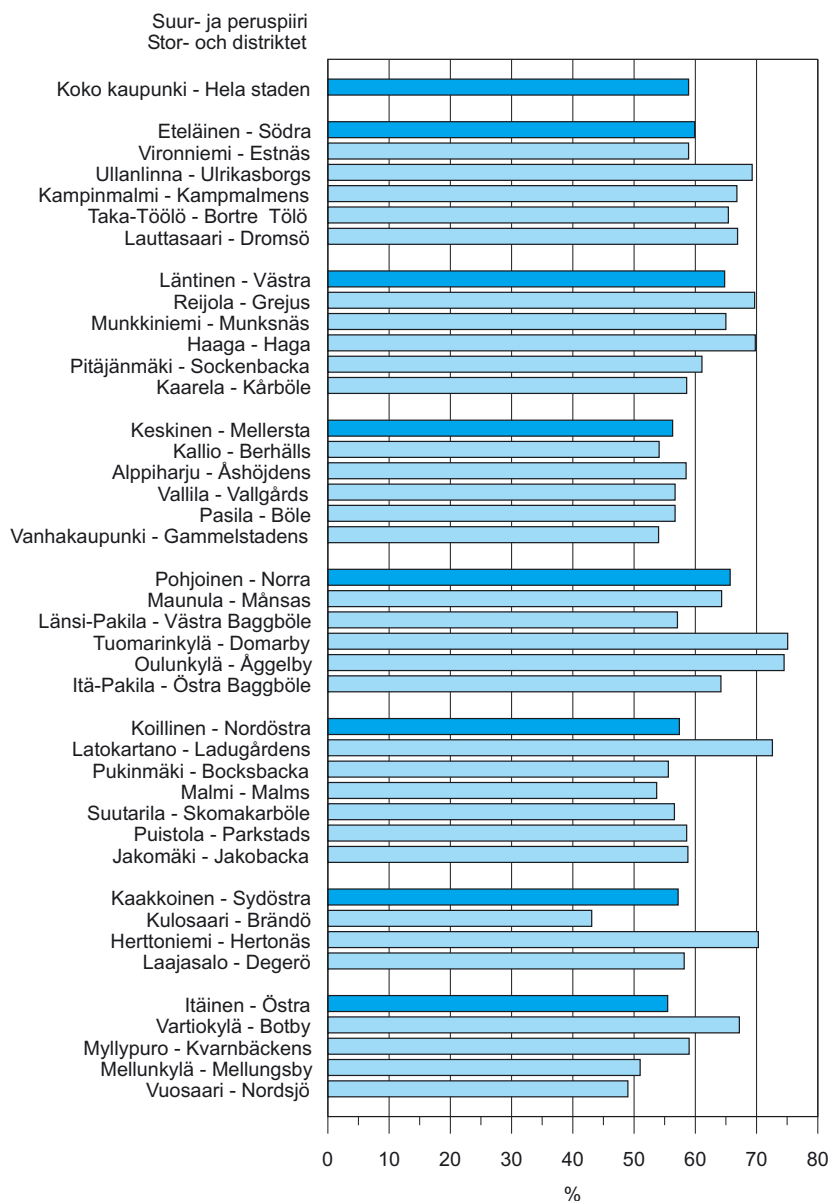

Lähde: Helsingin kaupungin tietokeskuksen tilastoja.
 Källa: Helsingfors stads faktacentrals statistik.

15.1 Kunnallisvaalit 1984–2008 • Kommunalvalen • Municipal elections

Äänioikeutetut, äänestäneet sekä hylätyt äänestysliput - Röstberättigade, valdeltagande samt kasserade röstsedlar

	1984	1988	1992	1996	2000	2004	2008
Äänioikeutettuja							
Röstberättigade	389 548	397 930	399 932	429 586	452 271	459 428	474 209
%:a koko maan ääni- oikeutetuista - i % av samtliga röstberättigade i landet	10,6	10,6	10,5	10,9	11,3	11,2	11,3
Äänestäneitä - Valdeltagande	258 083	251 850	265 431	248 290	230 336	262 362	278 044
% ¹	66,3	63,3	66,4	57,8	50,9	57,1	58,6
%:a koko maassa ¹ i hela landet i % ¹	74,0	70,5	70,9	61,3	55,9	58,6	61,3
Hylätyjä äänestyslippuja							
Kasserade röstsedlar	1 674	2 154	3 772	3 989	1 289	1 457	1 695
% ²	0,6	0,9	1,4	1,6	0,6	0,6	0,6
%:a koko maassa ² i hela landet i % ²	0,6	0,8	1,2	1,7	0,8	0,6	0,7

¹Äänioikeutetuista. - Av de röstberättigade.

²Annetuista äänestyslipuista. - Av angivna röstsedlar.

Lähde: Tilastokeskus, SVT XXIX Kunnallisvaalit sekä Helsingin kaupungin tietokeskuksen tilastoja.

Källa: Statistikcentralen, FOS XXIX Kommunalvalet samt Helsingfors stads faktacentrals statistik.

15.2 Kunnallisvaalit 1965–2008 • Kommunalvalen • Municipal elections

Valitut kaupunginvaltuutetut puolueittain - Valda stadsfullmäktige partivis

Toimikauden alkamisvuosi - Mandatperiodens begynnelseår

	1965	1969	1973	1977	1981	1985	1989	1993	1997	2001	2005	2009
Kok. ¹ - Saml. ¹	21	21	21	22	28	26	27	21	26	25	25	26
SDP	21	21	25	22	23	19	21	21	21	18	21	16
Vas. ² - Vänst. ²	14	11	12	15	14	9	7	7	5	7	8	7
RKP - SFP	11	10	9	10	7	8	8	8	6	6	6	5
Vihr. ³ - De gröna ³	-	-	-	-	1	7	7	15	18	21	17	21
Hki 2000	-	-	-	-	-	4	3	4	-	-	-	-
PS ⁴ - SAF ⁴	-	4	1	-	1	3	1	-	-	-	1	4
KD ⁵	1	-	2	3	3	3	2	2	2	3	2	2
Kesk. - Cent.	7	8	6	6	3	2	4	3	2	4	4	3
LIB ⁶	-	-	-	-	-	-	-	-	-	-	-	-
SKS - FFB	-	-	-	-	-	-	-	-	3	-	-	-
POP - KHP	-	-	-	4	3	2	1	1	-	-	-	-
DeVa - DA	-	-	-	-	-	2	2	-	-	-	-	-
Sit. ⁷ - Obundna ⁷	-	-	-	-	-	-	2	2	1	1	-	-
TPSL - ASSF	2	1	-	-	-	-	-	-	-	-	-	-
SKP - FKP	-	-	-	-	-	-	-	-	-	-	1	1
Muutos 99 - Förändring 99	-	-	-	-	-	-	-	-	1	-	-	-
Yhteensä - Totalt	77	77	77	85	85	85	85	85	85	85	85	85
näistä naisia av dessa kvinnor	22	25	32	30	35	37	39	36	38	39	45	49

¹Ml. 1954–64 Vapaamielinen Keskusta ja 1965–68 Vapaamielisten Liitto. - Inkl. åren 1954–64 Frisinnade Centern och 1965–68 Frisinnades Förbund.

²Vuosina 1961–88 SKDL. - Åren 1961–88 DFFF.

³Vuonna 1980 Helsinki-liike. - År 1980 Helsingforsrörelsen.

⁴Vuosina 1969–72 Kehittyvän Helsingin Kunnallisjärjestöjen Vaaliliitto. Vuosina 1973–95 Suomen Maaseudun Puolue. - Åren 1969–72 Det Progressiva Helsingfors Kommunalorganisations valförbund. Åren 1973–95 Finlands Landsbyggs Parti.

⁵20.6.2001 lähtien Suomen Kristillisdemokratit (KD). - Fr.o.m. 20.6.2001 Kristdemokraterna i Finland (KD).

⁶Toimikausina 1951–68 Suomen Kansanpuolue. - Mandattiden 1951–68 Finlands Folkpartiet.

⁷Vuonna 1988 Kansalaisten yhteistoiminta. - År 1988 Medborgarnas samarbete.

Lähde: Tilastokeskus, SVT XXIX Kunnallisvaalit sekä Helsingin kaupungin tietokeskuksen tilastoja.

Källa: Statistikcentralen, FOS XXIX Kommunalvalet samt Helsingfors stads faktacentrals statistik.

15.3 Kunnallisvaalit 1984–2008 • Kommunalvalen • Municipal elections

Hyväksytyt äänestysliput puolueittain - Godkända röstsedlar partivis

	1984	1988	1992	1996	2000	2004	2008	
							Helsinki Helsingfors	Koko maa Hela landet
Kok. -Saml.	76 808	73 935	60 801	66 369	66 089	73 530	80 601	597 918
SDP	55 092	57 968	59 405	56 507	46 772	61 133	49 158	540 954
Vas. ¹ - Vänst. ¹	25 942	19 589	22 185	18 833	18 685	23 199	23 361	223 949
RKP - SFP	23 734	24 342	23 541	21 842	17 369	19 743	17 266	120 036
Vihr. ² - De Gröna ²	20 995	19 076	44 467	45 021	53 760	51 820	64 299	227 809
Hki 2000	11 593	10 093	12 318	–	–	–	–	–
PS ³ - SAF ³	9 995	4 125	1 446	545	–	4 054	14 617	137 446
KD ⁴	8 924	7 750	7 418	6 043	7 908	7 222	7 775	106 682
Kesk. - Cent.	8 262	11 212	8 733	9 075	10 529	14 084	11 781	512 662
REM - REFO	–	–	–	–	306	–	–	–
LIB ⁵	–	2 627	3 849	735	–	404	–	–
SKS ⁶ - FFB ⁶	–	–	–	12 455	–	–	–	–
POP - KHP	7 574	4 151	4 233	–	–	–	–	–
DeVa - DA	6 910	6 515	–	–	–	–	–	–
Sit. ⁷ - Obundna ⁷	–	5 672	7 224	2 816	3 519	–	–	–
Muut - Övriga	580	2 641	6 039	4 060	3 424	5 716	7 237	82 498
Yhteensä - Totalt	256 409	249 696	261 659	244 301	228 361	260 905	276 095	2 549 954
%								
Kok. - Saml.	30,0	29,6	23,2	27,2	28,9	28,2	29,2	23,4
SDP	21,5	23,2	22,7	23,1	20,5	23,5	17,8	21,2
Vas. ¹ - Vänst. ¹	10,1	7,8	8,5	7,7	8,2	8,8	8,4	8,8
RKP - SFP	9,3	9,7	9,0	8,9	7,6	7,6	6,2	4,7
Vihr. ² - De Gröna ²	8,2	7,6	17,0	18,4	23,5	19,8	23,2	8,9
Hki 2000	4,5	4,0	4,7	–	–	–	–	–
PS ³ - SAF ³	3,9	1,7	0,6	0,2	–	1,5	5,3	5,4
KD ⁴	3,5	3,1	2,8	2,5	3,5	2,8	2,8	4,2
Kesk. - Cent.	3,2	4,5	3,3	3,7	4,6	5,4	4,2	20,1
REM - REFO	–	–	–	–	0,1	–	–	–
LIB ⁵	–	1,1	1,5	0,3	–	0,2	–	–
SKS ⁶ - FFB ⁶	–	–	–	5,1	–	–	–	–
POP - KHP	3,0	1,7	1,6	–	–	–	–	–
DeVa - DA	2,7	2,6	–	–	–	–	–	–
Sit. ⁷ - Obundna ⁷	–	2,2	2,8	1,2	1,5	–	–	–
Muut - Övriga	0,2	1,1	2,3	1,7	1,5	2,2	2,9	3,3
Yhteensä - Totalt	100	100	100	100	100	100	100	100

¹Vuosina 1980–88 SKDL. - Åren 1980–88 DFFF.²Vuonna 1980 Helsinki-liike. - År 1980 Helsingforsrörelsen.³Vuosina 1980–92 SMP. - Åren 1980–92 FLP.⁴20.6.2001 lähtien Suomen Kristillisdemokraatit (KD). - Fr.o.m. 20.6.2001 Kristdemokraterna i Finland (KD).⁵12.4.2002 lähtien Liberaalit (LIB). - Fr.o.m. 12.4.2002 Liberalerna (LIB).⁶Vuodesta 2003 Suomen Kansan Sinivalloiset (SKS). - Fr.o.m. 2003 Finlands Folkets Blåvita rp (FFB).⁷Vuonna 1988 Kansalaisten yhteistoiminta. - År 1988 Medborgarnas samarbete.

Lähde: Tilastokeskus, SVT XXIX Kunnallisvaalit sekä Helsingin kaupungin tietokeskuksen tilastoja.

Källa: Statistikcentralen, FOS XXIX Kommunalvalet samt Helsingfors stads faktacentrals statistik.

15.4 Kunnallisvaalit 2008 • Kommunalvalen • Municipal elections

Puolueiden kannatus- ja äänestysprosentti suur- ja peruspiireittäin - Partiernas röstandelar samt valdeltagandet stordistrikts- och distriktsvis (%)

	Vas. Vänst.	SDP	Kesk. Cent.	KD	RKP SFP	Kok. Saml.	Vihreät De Gröna	PS SAF	Muut Övriga	Äänes tys-% Valdel- tagande
Koko kaupunki - Hela staden	8,4	17,8	4,2	2,8	6,2	29,2	23,2	5,3	2,9	58,9
1. Eteläinen suurpiiri - Södra stordistriktet	8,0	16,4	4,1	2,6	7,0	30,2	23,8	4,9	2,9	59,9
101 Vironniemen peruspiiri - Estnäs distrikt	8,4	17,8	4,2	2,8	6,2	29,1	23,1	5,3	3,2	58,9
102 Ullanlinnan peruspiiri - Ulrikasborgs distrikt	6,2	9,0	3,4	1,7	9,3	35,9	30,5	2,6	1,4	69,3
103 Kampinmalmin peruspiiri - Kampmalmens distrikt	5,1	7,6	3,0	1,1	16,7	36,5	26,6	2,3	1,1	66,8
104 Taka-Töölön peruspiiri - Bortre Tölö distrikt	6,1	8,8	3,4	1,9	9,7	37,4	28,1	3,0	1,6	65,4
105 Lauttasaaren peruspiiri - Drumsö distrikt	4,6	8,2	4,1	1,9	10,6	39,4	27,5	2,5	1,2	66,9
2. Läntinen suurpiiri - Västra stordistriktet	5,5	12,5	4,5	2,6	9,4	35,5	24,0	4,3	1,7	64,8
201 Reijolan peruspiiri - Grejus distrikt	3,2	8,3	3,3	1,7	14,6	43,8	21,0	3,1	1,0	69,7
202 Munkkiniemen peruspiiri - Munksnäs distrikt	7,2	12,7	3,8	2,4	7,3	29,9	31,6	3,2	1,9	65,0
203 Haagan peruspiiri - Haga distrikt	3,5	8,8	3,7	2,0	11,9	44,5	21,4	3,0	1,2	69,8
204 Pitäjänmäen peruspiiri - Sockenbacka distrikt	7,2	15,9	5,3	3,5	7,0	29,5	24,6	4,7	2,2	61,1
205 Kaarelan peruspiiri - Kårböle distrikt	6,8	17,9	6,5	3,4	4,3	27,7	22,4	8,6	2,3	58,6
3. Keskinen suurpiiri - Mellersta stordistriktet	13,0	18,8	4,1	2,6	3,4	19,4	29,5	5,5	3,7	56,3
301 Kallion peruspiiri - Berghälls distrikt	8,7	22,3	5,3	3,6	4,4	23,3	21,9	7,5	3,1	54,1
302 Alppiharjun peruspiiri - Åshöjdens distrikt	14,2	16,7	3,7	2,1	2,8	19,5	33,6	4,2	3,3	58,5
303 Vallilan peruspiiri - Vallgårds distrikt	14,9	15,3	3,8	2,5	2,9	16,9	34,3	5,1	4,2	56,7
304 Pasilan peruspiiri - Böle distrikt	16,0	18,6	3,0	2,0	3,4	13,5	33,7	5,1	4,7	56,7
305 Vanhankaupungin peruspiiri Gammelstadens distrikt	13,5	22,5	4,3	2,8	3,5	19,5	23,7	5,8	4,2	54,0
4. Pohjoinen suurpiiri - Norra stordistriktet	9,4	18,7	4,2	2,4	3,9	29,2	24,6	4,4	3,3	65,7
401 Maunulan peruspiiri - Månsas distrikt	13,8	18,8	3,0	2,1	4,1	16,2	33,4	3,8	4,8	64,3
402 Länsi-Pakilan peruspiiri - Västra Baggböle distrikt	9,8	23,9	3,8	3,0	4,6	21,0	21,8	6,3	5,9	57,1
403 Tuomarinkylän peruspiiri - Domarby distrikt	3,9	13,6	4,1	2,5	3,8	51,5	15,7	3,7	1,3	75,1
404 Oulunkylän peruspiiri - Äggelby distrikt	4,4	15,9	4,9	2,6	3,1	44,6	19,8	3,6	1,2	74,5
405 Itä-Pakilan peruspiiri - Östra Baggböle distrikt	8,7	20,1	5,9	2,6	3,6	31,0	21,1	5,0	2,1	64,2
5. Koillinen suurpiiri - Nordöstra stordistriktet	8,8	24,7	5,6	3,7	2,4	26,0	19,5	6,8	2,6	57,4
501 Latokartanon peruspiiri - Ladugårdens distrikt	4,1	14,3	5,1	1,1	4,2	46,2	19,4	4,4	1,3	72,6
502 Pukinmäen peruspiiri - Bocksbacka distrikt	11,8	22,1	5,4	3,8	2,2	19,6	25,7	6,6	2,9	55,6
503 Malmin peruspiiri - Malms distrikt	8,5	26,0	6,6	3,4	2,5	23,1	18,9	7,2	3,7	53,7
504 Suutarilan peruspiiri - Skomakarböle distrikt	8,4	26,2	5,5	3,5	2,5	26,2	18,3	6,7	2,7	56,6
505 Puistolan peruspiiri - Parkstads distrikt	7,3	28,8	5,7	3,9	2,4	27,3	15,6	7,1	2,0	58,6
506 Jakomäen peruspiiri - Jakobacka distrikt	8,4	24,4	5,7	4,3	1,8	28,1	17,6	7,4	2,3	58,8
6. Kaakkoinen suurpiiri - Sydöstra stordistriktet	9,7	20,6	3,2	2,8	5,6	26,2	22,2	6,8	2,9	57,2
601 Kulosaaren peruspiiri - Brändö distrikt	12,3	35,2	3,8	5,0	1,1	10,6	8,3	19,7	4,1	43,1
602 Herttoniemen peruspiiri - Hertonäs distrikt	3,1	8,8	3,9	1,5	17,8	43,3	18,3	2,3	0,9	70,3
603 Laajasalon peruspiiri - Degerö distrikt	10,5	20,4	2,9	2,8	4,1	25,6	25,0	5,6	3,1	58,2
7. Itäinen suurpiiri - Östra stordistriktet	8,7	24,6	4,3	3,7	4,7	27,9	15,4	7,7	3,2	55,5
701 Vartiokylän peruspiiri - Botby distrikt	6,2	16,6	4,1	2,6	6,1	41,1	16,3	5,2	1,8	67,2
702 Myllypuron peruspiiri - Kvarnbäckens distrikt	7,6	22,8	3,8	3,1	5,8	30,8	17,4	6,1	2,7	59,0
703 Mellunkylän peruspiiri - Mellungsby distrikt	9,4	32,7	4,1	4,5	3,5	20,3	13,5	7,7	4,3	51,0
704 Vuosaaren peruspiiri - Nordsjö distrikt	10,9	28,9	4,8	4,6	3,2	19,3	13,7	10,4	4,2	49,0

Lähde: Helsingin kaupungin tietokeskuksen tilastoja.

Källa: Helsingfors stads faktacentrals statistik.

15.5 Kansanedustajain vaalit 1995–2007 • Riksdagsmannavaalen • Parliamentary elections

Äänioikeutetut, äänestäneet sekä hylätyt äänestysliput - Röstberättigade, valdeltagande samt kasserade röstsedlar

	1995 ¹	1995 ²	1999 ¹	1999 ²	2003 ¹	2003 ²	2007 ¹	2007 ²
Äänioikeutettuja								
Röstberättigade	402 764	37 330	427 635	37 499	438 624	38 470	441 229	40 073
%:a koko maan äänioikeute- tuista - i % av samtliga röstberättigade i landet	10,4	18,1	10,8	18,4	10,4	18,7	10,3	19,2
miehiä - män	177 864	13 443	191 694	13 291	198 096	13 593	199 760	14 383
naisia - kvinnor	224 900	23 887	235 941	24 208	240 528	24 877	241 469	25 690
Äänestäneitä - Valdeltagande	292 970	2 651	300 801	3 163	324 114	4 033	313 859	4 386
% ³	72,7	7,1	70,3	8,4	73,9	10,5	71,1	10,9
%:a koko maassa ³ i hela landet i % ³	71,9	6,1	68,3	6,4	69,7	8,8	67,9	8,6
miehiä - män	125 800	988	130 810	1 223	141 758	1 481
% ³	70,7	7,3	68,2	9,2	71,6	10,9
naisia - kvinnor	167 170	1 663	169 991	1 940	182 356	2 552
% ³	74,3	7,0	72,0	8,0	75,8	10,3
Hylätyjä äänestyslippuja								
Kasserade röstsedlar	2 236	42	3 252	..	2 719	..	3 321	..
% ⁴	0,8	1,6	1,1	..	0,8	..	1,1	..
%:a koko maassa ⁴ i hela landet i % ⁴	0,8	1,0	1,1	..	0,9	..	0,7	..

¹Vain Suomessa henkikirjoitetut. - Endast i Finland mantalsskrivna personer.

²Suomessa henkikirjoittamattomat Suomen kansalaiset, jotka olivat tai olivat olleet Suomessa väestökirjoihin merkittyjä - Finska medborgare som inte mantalsskrivits i Finland och vilka var eller hade varit antecknade i befolkningsböckerna i Finland.

³Äänioikeutetuista. - Av de röstberättigade.

⁴Annetuista äänestyslipuista. - Av avgivna röstsedlar.

Lähde: Tilastokeskus, SVT XXIX Kansanedustajain vaalit sekä Helsingin kaupungin tietokeskuksen tilastoja.

Källa: Statistikcentralen, FOS XXIX Riksdagsmannavalet och Helsingfors stads faktacentrals statistik.

15.6 Kansanedustajain vaalit 1995–2007 • Riksdagsmannavaalen • Parliamentary elections

Helsingin vaalipiiristä valitut kansanedustajat puolueittain - Riksdagsmän som invalts i Helsingfors valkrets partivis

	1995		1999		2003		2007	
	Yhteensä Totalt	N Kv.	Yhteensä Totalt	N Kv.	Yhteensä Totalt	N Kv.	Yhteensä Totalt	N Kv.
SDP	6	2	5	3	6	2	5	3
Kok. - Saml.	5	2	7	4	6	3	8	4
Vihreät - De Gröna	3	2	4	3	4	3	5	4
RKP - SFP	2	1	2	1	1	1	1	1
Vas. - Vänst.	2	1	1	1	1	1	1	-
Nuors. - Ungf.	1	-	-	-	-	-	-	-
Kesk. - Cent.	-	-	1	-	2	1	1	1
SKL - FKF	-	-	-	-	-	-	-	-
PS ¹ - SAF ¹	-	-	-	-	1	-	-	-
Yhteensä - Totalt	19	8	20	12	21	11	21	13

¹Vuosina 1980–92 SMP. - Åren 1980–92 FLP.

Lähde: Tilastokeskus, SVT XXIX Kansanedustajain vaalit sekä Helsingin kaupungin tietokeskuksen tilastoja.

Källa: Statistikcentralen, FOS XXIX Riksdagsmannavalet samt Helsingfors stads faktacentrals statistik.

15.7 Kansanedustajain vaalit 1995–2007 • Riksdagsmannavaalen • Parliamentary elections

Hyväksytyt äänestysliput puolueittain - Godkända röstsedlar partivis

	1995	1999	2003	2007	
				Helsinki Helsingfors	Koko maa Hela landet
SDP	78 586	68 885	79 031	67 122	594 194
Kok. - Saml.	70 036	86 448	78 019	94 581	616 841
Vihreät - De Gröna	41 588	51 587	59 775	63 440	234 429
RKP - SFP	29 419	27 227	22 926	18 894	126 520
Vas. - Vänst.	26 151	21 982	23 081	21 366	244 296
SKS ¹ - FFB ¹	17 513	7 250	-	224	3 913
Kesk. - Cent.	10 953	18 343	26 435	21 703	640 428
LIB ²	692	308	2 409	1 416	3 171
PS ³ - SAF ³	1 368	365	17 342	9 188	112 256
KD ⁴	5 545	8 482	11 206	7 903	134 790
SEP - FPP	779	980	-	-	-
Muut - Övriga	10 713	8 855	5 204	9 087	60 398
Yhteensä - Totalt	293 343	300 712	325 428	314 924	2 771 236
SDP	26,8	22,9	24,3	21,4	21,4
Kok. - Saml.	23,9	28,7	24,0	30,0	22,3
Vihreät - De Gröna	14,2	17,2	18,4	20,1	8,5
RKP - SFP	10,0	9,1	7,0	5,9	4,6
Vas. - Vänst.	8,9	7,3	7,1	6,8	8,8
SKS ¹ - FFB ¹	6,0	2,4	-	0,1	0,1
Kesk. - Cent.	3,7	6,1	8,1	6,9	23,1
LIB ²	0,2	0,1	0,7	0,4	0,1
PS ³ - SAF ³	0,5	0,1	5,3	2,9	4,1
KD ⁴	1,9	2,8	3,4	2,5	4,9
SEP - FPP	0,3	0,3	-	-	-
Muut - Övriga	3,7	3,0	1,6	2,9	2,2
Yhteensä - Totalt	100	100	100	100	100

¹Vuodesta 2003 Suomen Kansan Sinivalikoiset (SKS). - Fr.o.m. 2003 Finlands Folkets Blåvita rp (FFB).

²12.4.2002 lähtien Liberaalit (LIB). - Fr.o.m. 12.4.2002 Liberalerna (LIB).

³Vuosina 1987–95 SMP. - Åren 1987–95 FLP.

⁴20.6.2001 lähtien Suomen Kristillisdemokraatit (KD). - Fr.o.m. 20.6.2001 Kristdemokraterna i Finland (KD).

Lähde: Tilastokeskus, SVT XXIX Kansanedustajain vaalit sekä Helsingin kaupungin tietokeskuksen tilastoja.

Källa: Statistikcentralen, FOS XXIX Riksdagsmannavalet och Helsingfors stads faktacentrals statistik.

15.8 Kansanedustajain vaalit 2007 • Riksdagsmannavalen • Parliamentary election

Puolueiden kannatus- ja äänestysprosentti suur- ja peruspiireittäin - Partiernas röstandelar samt valdeltagandet stordistrikts- och distriktsvis (%)

	Vas. Vänst.	SDP	Kesk. Cent.	SKL FKF	RKP SFP	Kok. Saml.	Vihreät De Gröna	PS SAF.	Muut Övriga	Äänes- tys-% Valdel- tagande
Koko kaupunki - Hela staden	6,8	21,4	6,9	2,5	5,9	30,0	20,1	2,9	3,4	72,5
1. Eteläinen suurpiiri - Södra stordistriktet	3,9	11,5	5,2	1,6	11,4	40,5	22,6	1,4	1,8	78,5
101 Vironniemen peruspiiri - Estrnäs distrikt	5,1	12,8	5,0	1,9	8,8	38,7	24,6	1,3	1,9	79,9
102 Ullanlinnan peruspiiri - Ulrikasborgs distrikt	4,0	9,9	4,4	1,1	15,5	38,9	23,2	1,3	1,9	78,5
103 Kampinmalmin peruspiiri - Kampmalmens distrikt	4,6	12,2	5,5	1,5	9,0	39,4	24,4	1,5	1,9	76,6
104 Taka-Töölön peruspiiri - Bortre Tölö distrikt	3,7	11,7	5,7	1,8	9,7	40,5	23,7	1,2	2,0	78,1
105 Lauttasaaren peruspiiri - Drumsö distrikt	2,5	11,5	5,6	1,8	13,3	44,9	17,5	1,5	1,2	80,6
2. Läntinen suurpiiri - Västra stordistriktet	5,5	19,1	7,7	2,8	6,7	32,1	20,2	2,7	3,3	73,5
201 Reijolan peruspiiri - Grejus distrikt	5,4	15,7	6,4	2,1	7,2	31,9	26,6	2,0	2,8	76,0
202 Munkkiniemen peruspiiri - Munksnäs distrikt	2,8	11,4	6,2	2,3	11,2	46,0	16,6	1,5	1,9	80,1
203 Haagan peruspiiri - Haga distrikt	5,6	19,2	8,4	2,8	6,6	30,7	21,1	2,5	3,0	73,6
204 Pitäjänmäen peruspiiri - Sockenbacka distrikt	5,5	22,7	8,8	3,5	4,5	30,2	18,2	3,4	3,2	71,4
205 Kaarelan peruspiiri - Kårböle distrikt	7,7	25,3	8,2	3,0	4,2	23,7	18,6	4,0	5,2	68,4
3. Keskinen suurpiiri - Mellersta stordistriktet	11,8	21,9	5,5	2,1	3,1	19,0	29,5	2,5	4,5	70,6
301 Kallion peruspiiri - Berghälls distrikt	11,4	20,4	5,9	2,2	2,6	21,1	30,1	2,2	4,1	70,7
302 Alppiharjun peruspiiri - Åshöjdens distrikt	12,6	20,2	5,4	2,1	2,6	17,4	31,8	3,0	4,8	67,0
303 Vallilan peruspiiri - Vallgårds distrikt	13,0	22,5	5,1	2,4	3,3	15,6	30,6	2,5	5,0	69,0
304 Pasilan peruspiiri - Böle distrikt	11,5	26,3	6,7	2,4	3,4	21,4	20,8	3,0	4,6	67,6
305 Vanhankaupungin peruspiiri Gammelstadens distrikt	11,5	22,9	4,8	1,7	3,9	18,3	29,8	2,4	4,7	75,0
4. Pohjoinen suurpiiri - Norra stordistriktet	5,5	21,8	7,8	2,4	3,7	36,6	16,8	2,3	3,1	76,7
401 Maunulan peruspiiri - Månsas distrikt	8,9	28,8	6,4	2,4	4,1	22,4	18,1	3,2	5,8	67,3
402 Länsi-Pakilan peruspiiri - Västra Baggböle distrikt	3,1	16,6	7,0	2,1	4,1	50,4	12,7	2,1	1,9	83,6
403 Tuomarinkylän peruspiiri - Domarby distrikt	3,5	19,4	8,1	2,5	3,3	42,8	16,5	2,1	1,8	82,5
404 Oulunkylän peruspiiri - Äggelby distrikt	6,8	22,8	9,0	2,5	3,2	31,4	18,8	2,2	3,2	75,2
405 Itä-Pakilan peruspiiri - Östra Baggböle distrikt	2,9	18,9	7,8	2,0	4,6	45,9	14,7	1,8	1,5	81,5
5. Koillinen suurpiiri - Nordöstra stordistriktet	7,7	28,2	9,1	3,3	2,3	24,5	16,7	4,4	3,8	69,0
501 Latokartanon peruspiiri - Ladugårdens distrikt	8,7	26,4	8,9	3,2	2,1	20,9	21,6	4,1	4,1	69,6
502 Pukinmäen peruspiiri - Bocksbacka distrikt	6,7	29,7	10,1	2,8	2,8	23,8	15,5	3,8	4,7	66,9
503 Malmin peruspiiri - Malms distrikt	7,5	27,7	8,8	3,0	2,5	26,3	16,4	4,0	3,8	69,0
504 Suutarilan peruspiiri - Skomakarböle distrikt	6,8	29,6	9,6	3,2	2,7	26,3	13,8	4,4	3,6	70,7
505 Puistolän peruspiiri - Parkstads distrikt	7,4	26,6	9,1	3,9	2,1	27,6	16,3	4,1	2,9	72,1
506 Jakomäen peruspiiri - Jakobacka distrikt	9,8	39,7	8,2	3,8	1,2	11,7	8,6	11,2	5,9	56,8
6. Kaakkoinen suurpiiri - Sydöstra stordistriktet	6,6	21,7	6,1	2,4	6,0	32,8	18,2	2,9	3,3	73,6
601 Kulosaaren peruspiiri - Brändö distrikt	2,4	10,0	5,6	1,5	18,4	44,8	14,2	1,4	1,7	81,5
602 Herttoniemen peruspiiri - Hertonäs distrikt	8,3	24,4	5,7	2,5	3,9	26,5	21,3	3,2	4,1	70,2
603 Laajasalon peruspiiri - Degerö distrikt	5,0	20,4	6,9	2,5	6,1	39,2	14,5	2,8	2,6	77,4
7. Itäinen suurpiiri - Östra stordistriktet	7,5	30,3	7,5	3,2	4,4	24,4	14,0	4,5	4,1	67,3
701 Vartiokylän peruspiiri - Botby distrikt	6,2	26,8	6,8	2,6	5,6	30,3	15,0	3,3	3,4	71,3
702 Myllypuron peruspiiri - Kvarnäckens distrikt	8,3	35,5	7,1	3,8	3,7	20,6	11,4	4,7	4,8	66,7
703 Mellunkylän peruspiiri - Mellungsby distrikt	8,8	34,6	7,8	3,5	3,1	19,3	12,2	5,8	4,9	63,9
704 Vuosaaren peruspiiri - Nordsjö distrikt	6,8	27,4	7,8	3,2	5,1	26,1	15,8	4,1	3,7	68,2

Lähde: Helsingin kaupungin tietokeskuksen tilastoja.
Källa: Helsingfors stads faktacentrals statistik.

15.9 Tasavallan presidentin ja valitsijamiesten vaalit 1988–2006 • Valet av republikens president och elektorerna • Elections of the president of the republic and the electors

Äänioikeutetut, äänestäneet sekä hylätyt äänestysliput - Röstberättigade, valdeltagande samt kasserade röstsedlar

	1988	1994		2000		2006	
		1. kierros 1. omgång	2. kierros 2. omgång	1.kierros 1.omgång	2.kierros 2.ogmång	1.kierros 1.omgång	2.kierros 2.ogmång
Äänioikeutettuja - Röstberättigade	442 647	439 358	439 358	468 770	468 770	478 589	478 589
Helsingissä ¹ - i Helsingfors ¹	398 336	400 780	400 780	431 382	431 382	439 144	439 144
ulkomailla ² - i utlandet ²	44 311	38 578	38 578	37 388	37 388	39 445	39 445
Äänestäneitä - Valdeltagande	324 891	334 587	337 422	341 480	348 529	340 649	356 786
Helsingissä ¹ - i Helsingfors ¹	321 558	330 562	332 493	336 952	343 767	335 229	350 856
% ³	80,7	82,5	83,0	78,1	79,7	76,3	79,9
ulkomailla ² - i utlandet ²	3 333	4 025	4 929	4 528	4 762	5 420	5 930
% ³	7,5	10,4	12,8	12,1	12,7	13,7	15,0
Hylättyjä äänestyslippuja							
Kasserade röstsedlar							
valitsijamiesvaaleissa - vid elektorsval	18 618
Helsingissä - i Helsingfors	18 424
ulkomailla - i utlandet	194
presidentinvaaleissa - vid presidentval	7 945	732	1 677
Helsingissä - i Helsingfors	7 865	720	1 657	1 148	2 521	1 184	1 752
ulkomailla - i utlandet	80	12	20
% ⁴							
valitsijamiesvaaleissa - vid elektorsval							
Helsingissä - i Helsingfors	5,7
ulkomailla - i utlandet	3,8
presidentinvaaleissa - vid presidentval							
Helsingissä - i Helsingfors	2,4	0,2	0,5	0,3	0,7	0,3	0,5
ulkomailla - i utlandet	2,4	0,3	0,4

¹Vain Helsingissä henkikirjoitetut. - Endast i Helsingfors mantalsskrivna.

²Suomessa henkikirjoittamattomat Suomen kansalaiset, jotka olivat tai olivat olleet Suomessa väestökirjoihin merkittyjä. - Finska medborgare som inte mantalsskrivits i Finland och vilka var eller hade varit antecknade i befolkningsböckerna i Finland.

³Äänioikeutetuista. - Av de röstberättigade.

⁴Vuosina 1994, 2000 ja 2006 hylättyjen äänien osuus on laskettu annetuista äänestyslipuista, vuonna 1988 hylättyihin ääniin on luettu vaaliurnaan tai -kuoreen jätettyjen hylättyjen äänestyslippujen ohella valitsijamiesvaaleissa luovuttamatta jätetyt liput. - Andelen kasserade röster för åren 1994, 2000 och 2006 gäller de avgivna röstsedlarna. I de kasserade rösterna för 1988 ingår, förutom de kasserade röstsedlar som avgivits i valurna eller som poströst, också de röstsedlar som inte avgivits vid elektorsvalet.

Lähde: Tilastokeskus, SVT XXIX Tasavallan presidentin valitsijamiesten vaalit sekä Helsingin kaupungin tietokeskus.

Källa: Statistikcentralen, FOS XXIX Val av elektorer för valet av republikens president samt Helsingfors stads faktacentral.

15.10 Europarlamenttivaalit 2004 ja 2009 • Europarlamentsvalen • Europarliamentary elections

Äänioikeutetut, äänestäneet sekä hylätyt äänestysliput - Röstberättigade, valdeltagande samt kasserade röstsedlar

	2004		2009	
	Helsinki Helsingfors	Koko maa Hela landet	Helsinki Helsingfors	Koko maa Hela landet
Äänioikeutettuja - Röstberättigade	475 008	4 227 987	489 968	4 332 457
Äänestäneitä - Valdeltagande	231 757	1 666 932	230 729	1 672 434
%:a äänioikeutetuista - av de röstberättigade i %	48,8	39,4	47,1	38,6
Hylättyjä äänestyslippuja - Kasserade röstsedlar	1 155	10 348	926	7 603
%:a annetuista äänestyslipuista - av avgivna röstsedlar i %	0,5	0,6	0,4	0,5

Lähde: Tilastokeskus ja Helsingin kaupungin tietokeskuksen tilastoja.
Källa: Statistikcentralen och Helsingfors stads faktacentrals statistik.

15.11 Europarlamenttivaalit 2009 • Europarlamentsvalen • Europarliamentary elections

Hyväksytyt äänestysliput puolueittain - Godkända röstsedlar partivis

	Helsinki - Helsingfors		Koko maa - Hela landet		Valitut edustajat Valda representanter
	Hyväksytyt äänestysliput Godkända röstsedlar	%	Hyväksytyt äänestysliput Godkända röstsedlar	%	
Kok. - Saml.	68 370	29,8	386 416	23,2	3
Kesk. - Cent.	12 993	5,7	316 798	19,0	3
SDP	36 451	15,9	292 051	17,5	2
Vihr. - De Gröna	57 280	24,9	206 439	12,4	2
RKP - SFP	14 752	6,4	101 453	6,1	1
PS - SAF	16 457	7,2	162 930	9,8	1
KD	5 638	2,5	69 458	4,2	1
Vas. - Vänst.	13 616	5,9	98 690	5,9	–
SKP - FKP	1 500	0,7	8 089	0,5	–
KA	567	0,2	4 338	0,3	–
STP - FAP	415	0,2	3 169	0,2	–
IP	345	0,2	3 563	0,2	–
SSP	304	0,1	2 974	0,2	–
Muut - Övriga	1 115	0,5	8 463	0,5	–
Yhteensä - Totalt	229 803	100	1 664 831	100	13

Lähde: Tilastokeskus ja Helsingin kaupungin tietokeskuksen tilastoja.
Källa: Statistikcentralen och Helsingfors stads faktacentrals statistik.

16. Pohjoismaiset suurkaupungit • Nordiska storstäder

Major Cities of Scandinavia

Pohjoismaiset suurkaupungit

Vuosikirjan Pohjoismaita käsittelevä osa uudistettiin vuonna 2006, jolloin kirjassa esitettävien taulukoiden määrää vähennettiin. Tiedot perustuvat NORDSTAT-tietokantaan¹. Taulukoissa on pääsääntöisesti tiedot kolmelta aluetasolta eli näistä kuudestatoista suurkaupungista, niiden seuduista ja koko maasta. Ohessa esitetään Pohjoismaisten suurkaupunkiseutujen määritelmät.

NORDSTAT-tilastotietokanta sisältää tietoja väestöstä, väestönmuutoksista, työvoimasta, koulutusasteesta, työpaikoista ja työvoimasta, asumisesta, rakentamisesta, matkailusta, liikenteestä ja vaaleista. NORDSTAT-tilastotietokannan tiedot löytyvät myös internetistä Helsingin kaupungin tietokeskuksen kotisivuilta, Pääkaupunkiseudun tietokannasta <http://www.hel.fi/tietokeskus/> ja tietokannan omalta kotisivulta <http://www.nordstat.org>. Tietokannasta tuotetaan vuosittain englanninkielinen julkaisu "Nordic Majorcities Statistics".

Suurkaupunkiseutujen määritelmä

Pohjoismaiset suurkaupunkiseudut ovat toiminnallisia alueita, luonnollisia asunto- ja työmarkkina-alueita. Jokaisella seudulla on ydinkunta – vähintään 100 000 asukkaan suurkaupunki – joka yhdessä ympäröivien kuntien kanssa muodostaa selkeän työssäkäyntialueen.

Suomi

Helsingin seutu

Helsingin seutu käsittää Helsingin sekä 13 muuta kuntaa: Espoo, Kauniainen, Vantaa, Hyvinkää, Kerava, Kirkkonummi, Nurmijärvi, Sipoo, Järvenpää, Tuusula, Vihti ja 1.1.2005 alkaen Mäntsälä ja Pornainen.

Tampereen seutu

Tampereen seutuun kuuluvat Tampere ja 6 ympäröivää kuntaa: Kangasala, Lempäälä, Nokia, Pirkkala, Ylöjärvi ja 1.1.2004 lähtien Vesilahti.

Oulun seutu

Oulun seutu käsittää Oulun lisäksi yhdeksän kuntaa: Haukipudas, Kempele, Oulunsalo, Muhos, Kiiminki, Hailuoto 1.1.1999 lähtien sekä Liminka, Lumijoki ja Tyrnävä 1.1.2001 lähtien.

Turun seutu

Turun seutu koostuu Turusta sekä seuraavasta 12 kunnasta: Naantali, Parainen, Raisio, Aura, Kaarina, Lieto, Masku, Nousiainen, Paimio, Piikkiö, Rusko ja Vahto.

¹Vuonna 1992 ilmestynyt julkaisu Nordiska storstadsregioner i text och siffror (sekä englannin kielinen painos Major City Regions of Scandinavia-facts and figures, Helsingin kaupungin tietokeskus, Helsinki 1992) esitteli ensimmäistä kertaa pohjoismaiset pääkaupungit ja muut suurkaupungit seutuineen vertailukelpoisten tilastojen avulla. Tällöin perustettiin myös tietokanta NORDSTAT. Tietokanta päivitetään vuosittain ko. kaupunkien tilasto- ja tutkimusyksiköiden yhteistyönä. Uusin tietokantaan perustuva julkaisu on laadittu v. 2008 "Nordic Major City Statistics. Data on 16 major cities and their regions. From the NORDSTAT database." Utrednings- och statistikkontoret, Stockholms stad, Stockholm 2008.

Ruotsi

Tukholman seutu

Tukholman seutu koostuu Tukholman lisäksi Tukholman läänin 25 kunnasta: Danderyd, Ekerö, Järfälla, Lidingö, Sigtuna, Sollentuna, Solna, Sundbyberg, Täby, Upplands-Bro, Upplands-Väsby, Vallentuna, Vaxholm, Österåker, Botkyrka, Haninge, Huddinge, Nacka, Salem, Tyresö ja Värmdö.

Göteborgin seutu

Göteborgin seutu käsittää Göteborgin sekä 12 muuta kuntaa: Ale, Alingsås, Härryda, Kungälv, Lerum, Lilla Edet, Mölndal, Partille, Stenungsund, Tjörn ja Öckerö.

Malmön seutu

Malmön seutu käsittää yhteensä 12 kuntaa: Eslöv, Höör, Malmö, Lund, Trelleborg, Vellinge, Kävlinge, Skurup, Svedala, Staffanstorp, Lomma ja Burlöv.

Norja

Osloin seutu

Osloin seutuun kuuluvat Osloin kaupunki sekä Akershus fylke, joka koostuu 22 kunnasta: Vestby, Ski, Ås, Frogn, Nesodden, Oppegård, Baerum, Asker, Aurskog-Høland, Sørum, Fet, Raelingen, Enebakk, Lørenskog, Skedsmo, Nittedal, Gjerdrum, Ullensaker, Nes, Eidsvoll, Nannestad och Hurdal.

Bergenin seutu

Bergenin seutuun kuuluu Bergenin lisäksi 13 kuntaa: Fusa, Samnanger, Os, Sund, Fjell, Askøy, Vaksdal, Osterøy, Meland, Øygarden, Radøy, Lindås ja Austrheim.

Stavangerin seutu

Stavangerin seutu koostuu Stavangerin lisäksi 9 kunnasta: Sandnes, Hå, Klepp, Time, Gjesdal, Sola, Randaberg, Strand ja Rennesøy.

Trondheimin seutu

Trondheimin seutuun kuuluu Trondheim sekä 5 ympäröivää kuntaa: Melhus, Skaun, Klaebu, Malvik ja Stjørdal.

Tanska

1.1.2007 lähtien Tanskan 271 kuntaa ja 14 lääniä muutettiin 98 kunnaksi ja 5 seuduksi. Kuntamuutoksen myötä Kööpenhaminan seutu pieneni ja Aalborgin ja Århusin seudut laajenivat. Aalborgin kunta kasvoi liitosten myötä yhteensä 30 000 asukkaalla. Tässä julkaisussa osa taulukoista on uuden, osa vanhan kuntajaon mukaisena.

Kööpenhaminan seutu

Vanhassa kuntajaossa seudun muodostavat Kööpenhaminan ja Fredriksbergin kaupungit ja 46 muuta kuntaa. Uuden kuntajaon seutu vastaa Region Hovedstadenin hallinnollista seutua. Siihen kuuluvat keskeiset Kööpenhaminan ja Frederiksbergin kunnat sekä 27 läheistä kuntaa, eli Albertslund, Allerød, Ballerup, Bornholm sis. pienemmän Christiansøn saaren (molemmat idempänä Itämeressä), Brøndby, Dragør, Egedal, Fredensborg, Frederikssund, Frederiksværk-Hundested, Furesø, Gentofte, Gladsaxe, Glostrup, Gribskov, Helsingør, Herlev, Hillerød, Hvidovre, Høje-Taastrup, Hørsholm, Ishøj, Lyngby-Taarbæk, Rudersdal, Rødovre, Tårnby ja Vallensbæk. Entinen Kööpenhaminan seutu käsitti myös Roskilden Amtin, mutta ei Bornholmin saarta. Nykyisellä seudulla on asukkaita 198 000 vähemmän

Aalborgin seutu

Vanhassa kuntajaossa seudun muodostavat Pohjois-Jyllannin läänin 27 kuntaa. Uuden kuntajaon seutu vastaa Region Nordjyllandin hallinnollista seutua (NUTS2). Se on entisen Nordjyllands Amtin laajennus, ja sillä on tätä 82 000 asukasta enemmän. Siihen kuuluvat Aalborg sekä 10 läheistä kuntaa, eli Brønderslev-Dronninglund, Frederikshavn, Hjørring, Jammerbugt, Læsø, Mariagerfjord, Morsø, Rebild, Thisted ja Vesthimmerland

Odensen seutu

Vanhassa kuntajaossa seudun muodostavat Fyn läänin 32 kuntaa. Uuden kuntajaon Odensen seutu on yhtä kuin entinen Fyns Amt (NUTS3). Siihen kuuluvat Odense sekä 9 läheistä kuntaa: Assens, Nordfyns, Faaborg-Midtfyn, Kerteminde, Langeland, Middelfart, Nyborg, Svendborg ja Ærø.

Århusin seutu

Vanhassa kuntajaossa seudun muodostavat Århusin läänin 26 kuntaa. Uuden kuntajaon Århusin seutu on yhtä kuin Öst-Jylland (NUTS3). Sillä on 137 000 asukasta enemmän kuin entisellä Århusin Amtilla. Siihen kuuluvat Århus sekä 10 läheistä kuntaa, eli Favrskov, Hedensted, Horsens, Norddjurs, Odder, Randers, Samsø, Silkeborg, Skanderborg ja Syddjurs.

Islanti

Reykjavikin seutu

Reykjavikin seutu käsittää 9 kuntaa: Reykjavik, Mosfellssveit, Seltjarnarneshreppur, Ko'pavogur, Gardahreppur, Bessastadahreppur, Hafnafjörður, Kjalarneshreppur ja Kjo'sarhreppur.

Nordiska städer

Årsbokens avsnitt om Skandinavien förnyades år 2006 med att antal tabeller i boken minskades. Uppgifterna grundar sig på databasen NORDSTAT¹. Huvudregeln är att tabellerna innehåller data på tre områdesplan, dvs. om städerna, om deras regioner och hela landet. Vidståendet presenteras avgränsningen av de sexton regionerna.

Den statistiska databasen NORDSTAT innehåller uppgifter om befolkning, befolkningsförändringar, arbetskraft, utbildningsgrad, arbetskraft, boende, byggande, turism, trafik och allmänna val. Uppgifterna i NORDSTAT finns också på internet, på Helsingfors faktacentrals hemsidor, Områdesdatabasen, <http://www.hel.fi/tietokeskus/> och på engelska på databasens egen hemsida <http://www.nordstat.org>. Årligen publiceras av databasen även en publikation på engelska "Nordic Majorcities Statistics".

Definition av storstadsregionerna

De nordiska storstadsregionerna är funktionella områden, naturliga bostads- och arbetsmarknadsområden. Varje region har en kärnkommun - storstad med minst 100 000 invånare - som tillsammans med de omgivande kommunerna bildar ett enhetligt sysselsättningsområde.

¹Publikationen "Nordiska storstadsregioner i text och siffror", utgiven 1992 av Faktacentralen, presenterade för första gången de skandinaviska huvudstäderna och övriga storstäderna jämte regioner med hjälp av jämförbar statistik. Då grundades också databasen NORDSTAT. Databasen uppdateras årligen i samarbete mellan vederbörande städers enheter för statistik och forskning. Den senaste databaserade publikationen gjordes 2008 med titeln "Nordic Major City Statistics. Data on 16 major cities and their regions From the NORDSTAT database." Utrednings- och statistikkontoret, Stockholms stad, Stockholm 2008.

Finland

Helsingforsregionen

Helsingforsregionen

Helsingforsregionen omfattar Helsingfors och 13 andra kommuner utanför Helsingfors: Esbo, Grankulla, Vanda, Hyvinge, Kervo, Kyrklätt, Nurmijärvi, Sibbo, Träskända, Tusby, Vichtis samt fr.o.m. 1.1.2005 Borgnäs och Mäntsälä.

Tammerforsregionen

Tammerforsregionen omfattar Tammerfors och 6 omkringliggande kommuner: Kangasala, Lempäälä, Nokia, Birkala, Ylöjärvi och fr.o.m. 1.1.2004 Vesilahti.

Uleåborgsregionen

Uleåborgsregionen omfattar Uleåborg och 9 andra kommuner: Haukipudas, Kempele, Oulunsalo, Muhos, Kiiminki, Hailuoto fr.o.m. 1.1.1999 samt Limingo, Lumijoki och Tyrnävä fr.o.m. 1.1.2001.

Åboregionen

Åboregionen omfattar Åbo och 12 övriga kommuner: Nådendal, Pargas, Reso, Aura, S:t Karins, Lundo, Masku, Nousis, Pemar, Pikis, Rusko och Vahto.

Sverige

Stockholmsregionen

Stockholmsregionen består av Stockholm samt 25 kommuner i Stockholms län: Danderyd, Ekerö, Järfälla, Lidingö, Sigtuna, Sollentuna, Solna, Sundbyberg, Täby, Upplands-Bro, Upplands-Väsby, Vallentuna, Vaxholm, Österåker, Botkyrka, Haninge, Huddinge, Nacka, Salem, Tyresö och Värmdö.

Göteborgsregionen

Göteborgsregionen omfattar Göteborg och 12 kommuner: Ale, Alingsås, Härryda, Kungsbacka, Kungälv, Lerum, Lilla Edet, Mölndal, Partille, Stenungsund, Tjörn och Öckerö.

Malmöregionen

Malmöregionen omfattar sammanlagt 12 kommuner: Eslöv, Höör, Malmö, Lund, Trelleborg, Vellinge, Kävlinge, Skurup, Svedala, Staffanstorp, Lomma och Burlöv.

Norge

Osloregionen

Osloregionen omfattar Oslo kommun och Akershus fylke (län) med 22 kommuner: Vestby, Ski, Ås, Frogn, Nesodden, Oppegård, Bærum, Asker, Aurskog-Høland, Sørumsund, Fet, Rælingen, Enebakk, Lørenskog, Skedsmo, Nittedal, Gjerdrum, Ullensaker, Nes, Eidsvoll, Nannestad och Hurdal.

Bergensregionen

Bergensregionen omfattar Bergen samt 13 grannkommuner: Fusa, Samnanger, Os, Sund, Fjell, Askøy, Vaksdal, Osterøy, Meland, Øygarden, Radøy, Lindås och Austrheim.

Stavangerregionen

Stavangerregionen består av Stavanger samt 9 grannkommuner: Sandnes, Hå, Klepp, Time, Gjesdal, Sola, Randaberg, Strand och Rennesøy.

Trondheimsregionen

Trondheimsregionen omfattar Trondheim samt 5 grannkommuner: Melhus, Skaun, Klæbu, Malvik och Stjørdal.

Danmark

Fr.o.m. 1 januari 2007 omändrades de 271 kommunerna och 14 amterna i Danmark till 98 kommuner och 5 regioner. Förändringarna handlar om en minskning av Köpenhamnsregionen och ett utvidgande av Aalborgs och Århus regioner. Aalborgs kommun utvidgades genom anslutning av grannkommuner och folkmängden växte med 30 000 invånare. I denna publikation utges en del tabeller enligt den nya, en del enligt den gamla kommunindelningen.

Köpenhamnsregionen

I den tidigare Köpenhamnsregionen tillhörde Köpenhamns och Fredriksbergs stad samt 46 andra kommuner. Den nya regionen motsvarar den administrativa region som kallas Region Hovedstaden. Den omfattar de centrala Köpenhamn och Frederiksberg samt 27 närliggande kommuner: Albertslund, Allerød, Ballerup, Bornholm inkl. Christiansø (österut i Östersjön), Brøndby, Dragør, Egedal, Fredensborg, Frederikssund, Frederiksværk-Hundested, Furesø, Gentofte, Gladsaxe, Glostrup, Gribskov, Helsingør, Herlev, Hillerød, Hvidovre, Høje-Taastrup, Hørsholm, Ishøj, Lyngby-Taarbæk, Rudersdal, Rødovre, Tårnby och Vallensbæk. Den f.d. Köpenhamnsregionen omfattade också Roskilde Amt men icke ön Bornholm. Nuvarande region har 198 000 färre invånare.

Aalborg-regionen

I den tidigare Aalborg-regionen tillhörde 27 kommuner. Den nya regionen motsvarar den administrativa regionen Region Nordjylland (NUTS2). Den är en utvidgning av f.d. Nordjyllands Amt, och har 82 000 fler invånare. Den omfattar Aalborg samt 10 närliggande kommuner: Brønderslev-Dronninglund, Frederikshavn, Hjørring, Jammerbugt, Læsø, Mariagerfjord, Morsø, Rebild, Thisted och Vesthimmerland

Odenseregionen

I den tidigare Odenseregionen tillhörde 32 kommuner. Den nya Odenseregionen är idag densamma som f.d. Fyns Amt (Nuts3). Den omfattar Odense och 9 närliggande kommuner: Assens, Nordfyns, Faaborg-Midtfyn, Kerteminde, Langeland, Middelfart, Nyborg, Svendborg och Ærø.

Århusregionen

I den tidigare Århusregionen tillhörde 26 kommuner. Den nya Århusregionen är densamma som Öst-Jylland (NUTS3). Den har 137 000 invånare fler än det f.d. Århus Amt. Den omfattar Århus samt 10 närliggande kommuner: Favrskov, Hedensted, Horsens, Norddjurs, Odder, Randers, Samsø, Silkeborg, Skanderborg och Syddjurs.

Island

Reykjavikregionen

Reykjavikregionen omfattar sammanlagt 9 kommuner: Reykjavik, Mosfellssveit, Seltjarnarneshreppur, Ko'pavogur, Gardahreppur, Bessastadahreppur, Hafnarfjörður, Kjalarneshreppur samt Kjo'sarhreppur.

Pohjoismaiset suurkaupungit • Nordiska storstäder

Väkiluku 1.1.1975–2008

Folkmängd

Population

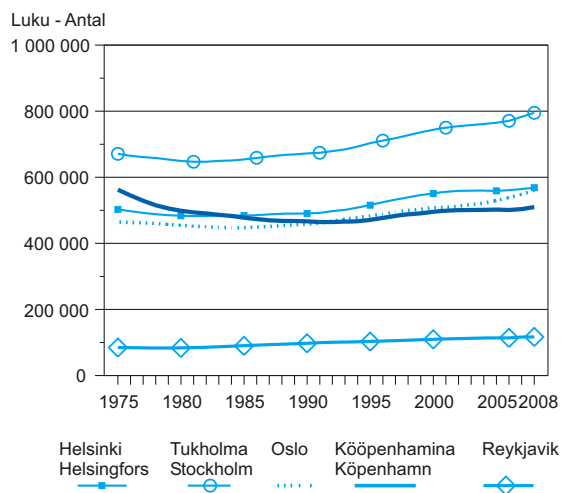

Lähde: NORDSTAT -tietokanta. www.nordstat.org
 Källa: NORDSTAT -databas. www.nordstat.org

Työpaikat 1.1.2007

Arbetsplatser

Jobs

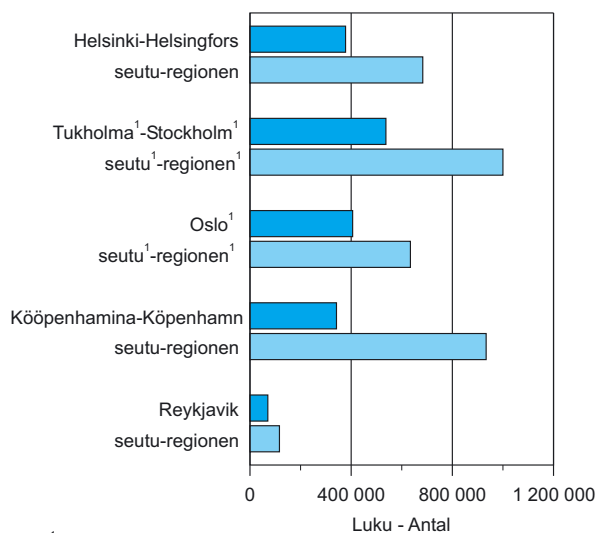

¹1.1.2006

Lähde: NORDSTAT -tietokanta. www.nordstat.org
 Källa: NORDSTAT -databas. www.nordstat.org

16.1 Pinta-ala ja väestötiheys 1.1.2008 • Areal och folktäthet • Area and population density

	Pinta-ala - Areal, km ²			Asukkaita maa- km ² :ä kohti Invånare per km ² land
	Maa Land	Sisävesi Sjöar och vattendrag	Yhteensä Totalt	
Suomi - Finland	303 901	34 519	338 420	17
Helsinki - Helsingfors	186	1	187	3 051
seutu - regionen	3 697	143	3 840	353
Tampere - Tammerfors	523	165	688	397
seutu - regionen	2 352	603	2 955	141
Oulu - Uleåborg	369	11	380	356
seutu - regionen	3 647	63	3 710	58
Turku - Åbo	246	3	249	714
seutu - regionen	1 721	13	1 734	175
Ruotsi¹ - Sverige¹	410 335	39 960	450 295	22
Tukholma ¹ - Stockholm ¹	188	21	209	4 164
seutu ¹ - regionen ¹	6 519	650	7 169	294
Göteborg ¹	451	15	465	1 086
seutu ¹ - regionen ¹	3 718	277	3 995	239
Malmö ¹	156	1	157	1 771
seutu ¹ - regionen ¹	2 536	61	2 597	242
Norja - Norge	305 470	18 312	323 782	16
Oslo	427	27	454	1 313
seutu - regionen	5 047	325	5 372	214
Bergen	445	20	466	556
seutu - regionen	3 227	150	3 377	113
Stavanger	68	3	71	1 756
seutu - regionen	1 789	137	1 926	159
Trondheim	324	18	342	510
seutu - regionen	2 456	98	2 554	91
Tanska - Danmark	42 398	700	43 098	129
Kööpenhamina - Köpenhamn	85	3	88	5 981
seutu - regionen	2 460	101	2 561	669
Aalborg	1 138	6	1 144	171
seutu - regionen	7 885	48	7 933	73
Odense	304	0	304	614
seutu - regionen	3 459	27	3 486	139
Århus	466	3	469	641
seutu - regionen	5 830	77	5 907	139
Islanti- Island	100 243	2 757	103 000	3
Reykjavik	268	2	270	437
seutu - regionen	1 094	6	1 100	180

¹1.1.2007.

Lähde: NORDSTAT -tietokanta. www.nordstat.org

Källa: NORDSTAT-databas. www.nordstat.org

16.2 Väkiluku 1.1.1975–2008 sekä väestöennuste 2020 • Folkmängd samt folkmängdsprognos

Population and population projection

Väkiluku - Folkmängd

	1975	1980	1985	1990	1995	2000
Suomi¹ - Finland¹	4 727 666	4 771 292	4 893 878	4 974 563	5 098 754	5 171 302
Helsinki - Helsingfors	502 961	483 675	484 122	490 691	515 765	551 123
seutu - regionen	898 395	930 368	981 416	1 033 796	1 103 310	1 187 196
Tampere - Tammerfors	168 118	165 935	168 216	171 601	179 251	193 174
seutu - regionen	239 117	242 640	251 941	261 975	273 446	290 315
Oulu - Uleåborg	93 707	93 454	96 537	100 350	106 521	117 670
seutu - regionen	123 447	129 173	137 775	145 795	155 481	172 016
Turku - Åbo	164 857	163 933	162 379	159 539	162 372	172 107
seutu - regionen	245 556	250 698	258 168	264 917	274 128	288 014
Ruotsi - Sverige	8 176 691	8 303 010	8 342 621	8 527 036	8 816 381	8 861 426
Tukholma - Stockholm	671 226	649 384	653 455	672 187	703 627	743 703
seutu - regionen	1 489 144	1 524 266	1 562 490	1 629 631	1 708 502	1 803 377
Göteborg	445 704	434 699	424 085	431 840	444 553	462 470
seutu - regionen	687 624	694 385	699 151	725 971	761 008	788 970
Malmö	246 647	235 111	229 107	232 908	242 706	257 574
seutu - regionen	453 502	453 484	455 377	471 146	498 338	518 506
Norja² - Norge²	3 997 525	4 078 900	4 145 845	4 233 116	4 348 410	4 478 497
Oslo	465 337	454 819	447 351	458 364	483 401	507 467
seutu - regionen	818 809	821 545	833 629	872 867	917 853	974 519
Bergen	214 019	208 970	207 416	211 826	221 717	229 496
seutu - regionen	288 190	290 933	296 319	307 247	319 887	332 201
Stavanger	85 576	89 913	94 193	97 570	103 590	108 818
seutu - regionen	179 699	193 495	207 677	221 310	237 416	252 675
Trondheim	134 039	134 726	134 075	137 346	142 927	148 859
seutu - regionen	174 254	178 448	180 358	186 460	193 925	202 116
Tanska¹ - Danmark¹	5 054 410	5 122 065	5 111 108	5 135 409	5 215 718	5 330 020
Kööpenhamina - Köpenhamn	562 405	498 850	478 615	466 723	471 300	495 699
seutu - regionen	1 768 175	1 745 540	1 722 802	1 711 254	1 739 458	1 796 335
Aalborg	154 702	153 948	154 750	155 019	159 056	161 161
seutu - regionen	469 084	481 335	481 963	484 543	488 303	494 153
Odense	168 542	168 578	171 468	176 133	182 617	183 912
seutu - regionen	444 915	452 965	454 278	459 354	467 695	471 974
Århus	246 298	244 839	252 071	261 437	277 477	284 668
seutu - regionen	559 744	573 916	582 229	597 143	619 232	637 122
Islanti - Island	219 033	229 187	242 089	255 708	266 786	278 717
Reykjavik	84 856	83 766	89 868	97 569	103 036	109 763
seutu - regionen	118 234	121 698	132 510	14 580	156 542	171 515

¹Tanskan, Suomen ja kaikkien suurkaupunkiseutujen ennusteet ovat maiden tilastokesksten laatimia. Suurkaupunkien ennusteet ovat kaupunkien itsensä tekemiä. - Prognoserna för Danmark och Finland och alla storstadsregionerna är utarbetade av de statistiska centralbyråerna. Prognoserna för storstäderna är utarbetade av städerna själva.

²Norjan ja sen suurkaupunkiseutujen ennusteet ovat Norjan tilastokeskuksen laatimia. - Prognoserna för Norge och dess storstadsregioner är utarbetade av Statistisk centralbyrå.

³Väestöennuste 2019. - Folkmängdsprognos 2019.

Lähde: NORDSTAT -tietokanta. www.nordstat.org

Källa: NORDSTAT-databas. www.nordstat.org

Pohjoismaiset suurkaupungit • Nordiska storstäder

						Väestö- ennuste Folkmängds- prognos
2004	2005	2006	2007	2008	2020	
5 219 732	5 236 611	5 255 580	5 276 955	5 300 484	5 635 938	Suomi¹ - Finland¹
559 330	559 046	560 905	564 521	568 531	623 066	Helsinki - Helsingfors
1 232 595	1 240 482	1 274 746	1 288 781	1 303 579	1 481 213	seutu - regionen
200 966	202 932	204 337	206 368	207 866	227 372	Tampere - Tammerfors
309 589	316 023	320 280	327 012	331 613	386 430	seutu - regionen
125 928	127 226	128 962	130 178	131 585	153 755	Oulu - Uleåborg
199 140	202 898	206 549	209 786	212 809	254 763	seutu - regionen
175 059	174 824	174 868	175 354	175 286	179 626	Turku - Åbo
295 734	296 986	298 538	300 689	301 859	325 230	seutu - regionen
8 975 670	9 011 392	9 047 752	9 113 257	9 182 927	³9 770 845	Ruotsi - Sverige
761 721	765 044	771 038	782 885	795 163	³ 899 621	Tukholma - Stockholm
1 860 872	1 872 900	1 889 945	1 918 104	1 949 516	³ 2 238 472	seutu - regionen
478 054	481 410	484 942	489 757	493 502	552 610	Göteborg
816 931	872 155	879 288	888 229	896 157	998 677	seutu - regionen
267 171	269 142	271 271	276 244	280 801	³ 321 698	Malmö
536 190	598 990	604 382	614 330	624 236	..	seutu - regionen
4 581 652	4 605 380	4 640 219	4 681 134	4 737 171	5 381 551	Norja² - Norge²
521 669	525 430	538 411	548 617	560 484	695 913	Oslo
1 010 322	1 019 153	1 039 536	1 057 794	1 079 051	1 318 029	seutu - regionen
237 196	238 928	242 158	244 620	247 746	288 536	Bergen
343 987	346 305	353 717	357 998	363 616	428 248	seutu - regionen
112 115	113 116	115 157	117 315	119 586	147 581	Stavanger
262 844	265 407	271 472	277 181	283 811	352 475	seutu - regionen
153 586	154 537	158 613	161 730	165 191	199 311	Trondheim
209 111	210 500	216 393	220 314	224 536	269 292	seutu - regionen
5 397 640	5 411 405	5 427 459	5 447 084	5 475 791	5 655 498	Tanska¹ - Danmark¹
501 664	502 362	501 158	503 699	509 861	544 753	Kööpenhamina - Köpenhamn
1 822 569	1 827 239	1 831 751	1 636 749	1 645 825	1 684 987	seutu - regionen
163 231	163 228	163 952	194 149	195 145	204 361	Aalborg
495 669	495 068	495 090	576 972	578 839	580 665	seutu - regionen
185 206	185 871	186 595	186 745	186 932	196 051	Odense
475 082	476 580	478 347	480 616	482 410	502 454	seutu - regionen
293 510	294 954	295 513	296 170	298 538	316 734	Århus
653 472	657 671	661 370	804 878	812 373	877 058	seutu - regionen
290 570	293 577	299 891	307 672	315 459	..	Islanti - Island
113 730	114 800	114 968	116 642	117 898	..	Reykjavik
183 990	187 105	187 426	191 919	196 564	..	seutu - regionen

16.3 Väestö iän mukaan 1.1.2008 • Befolkning efter ålder • Population by age

	Koko väestö - Totalfolkmängd						Yhteensä Totalt	Miehet yhteensä Män totalt
	Ikä - Ålder							
	0-6	7-14	15-29	30-49	50-64	65-		
Suomi - Finland	404 650	489 940	993 868	1 395 996	1 140 799	875 231	5 300 484	2 596 787
Helsinki - Helsingfors	36 922	41 162	129 172	168 527	112 067	80 681	568 531	265 728
seutu - regionen	106 125	119 678	266 788	391 154	258 878	160 956	1 303 579	627 087
Tampere - Tammerfors	13 697	15 467	51 947	54 707	39 789	32 259	207 866	100 019
seutu - regionen	26 454	29 126	71 581	91 583	64 373	48 496	331 613	161 472
Oulu - Uleåborg	11 152	11 170	34 755	35 371	23 016	16 121	131 585	64 310
seutu - regionen	22 444	22 475	48 839	58 664	36 432	23 955	212 809	105 487
Turku - Åbo	10 803	12 281	42 699	44 079	35 133	30 291	175 286	82 411
seutu - regionen	21 627	26 396	62 192	80 343	62 490	48 811	301 859	144 530
Ruotsi - Sverige	719 967	821 766	1 749 006	2 480 008	1 803 767	1 608 413	9 182 927	4 563 921
Tukholma - Stockholm	66 715	58 586	164 355	252 769	140 051	112 687	795 163	387 798
seutu - regionen	176 065	175 652	373 303	592 020	355 705	276 771	1 949 516	961 146
Göteborg	38 955	38 269	115 133	143 497	85 294	72 354	493 502	244 051
seutu - regionen	75 040	80 644	183 947	257 739	163 440	135 347	896 157	445 135
Malmö	22 243	21 648	64 245	80 168	46 874	45 623	280 801	137 368
seutu - regionen	51 941	54 196	131 444	174 877	112 309	99 469	624 236	308 317
Norja - Norge	409 769	497 608	896 501	1 358 716	881 269	693 308	4 737 171	2 359 690
Oslo	51 555	44 056	121 580	185 424	90 394	67 475	560 484	275 951
seutu - regionen	100 347	103 417	210 270	343 685	185 993	135 339	1 079 051	533 210
Bergen	21 517	24 641	51 991	73 101	41 577	34 919	247 746	123 079
seutu - regionen	33 185	38 921	73 972	105 319	62 863	49 356	363 616	181 591
Stavanger	11 206	12 490	25 060	36 712	19 993	14 125	119 586	59 846
seutu - regionen	28 425	32 934	59 615	84 514	46 413	31 910	283 811	143 034
Trondheim	14 620	15 967	36 409	48 762	28 789	20 644	165 191	82 200
seutu - regionen	20 425	23 287	46 985	66 248	39 516	28 075	224 536	112 271
Tanska - Danmark	456 142	553 775	957 783	1 562 766	1 092 284	853 041	5 475 791	2 712 666
Kööpenhamina - Köpenhamn	42 216	34 136	134 827	169 035	74 896	54 751	509 861	251 736
seutu - regionen	139 181	152 818	307 814	496 324	306 369	243 319	1 645 825	804 479
Aalborg	15 122	17 718	42 731	53 255	36 541	29 778	195 145	97 275
seutu - regionen	45 398	58 766	101 471	156 987	119 375	96 842	578 839	290 417
Odense	15 148	17 304	40 928	51 917	34 144	27 491	186 932	91 462
seutu - regionen	38 245	48 667	82 741	132 750	99 233	80 774	482 410	238 692
Århus	24 427	26 976	77 659	81 328	51 452	36 696	298 538	146 226
seutu - regionen	70 567	83 762	156 308	229 776	157 384	114 576	812 373	402 923
Islanti - Island	30 337	35 464	69 982	89 394	51 792	36 407	313 376	159 488
Reykjavik	10 886	11 654	27 228	33 668	19 372	14 184	116 992	58 362
seutu - regionen

Lähde: NORDSTAT -tietokanta. www.nordstat.org
 Källa: NORDSTAT-databas. www.nordstat.org

16.4 Väestönmuutokset 2007 • Folkmängdens förändringar • Vital statistics

	Syntyneiden enemmyys Födelse- netto	Tulomuutto - Inflyttade		Lähtömuutto - Utflyttade		Netto- muutto Flyttnings- netto	Väestön- muutos Befolknings- förändring
		Muualta maasta Från övriga landet	Ulkomailta Från utlandet	Muualle maahan Till övriga landet	Ulkomaille Till utlandet		
Suomi - Finland	9 652	.	26 029	.	12 443	13 586	23 529
Helsinki - Helsingfors	1 180	29 200	6 630	29 859	3 195	2 776	4 010
seutu - regionen	6 882	30 754	11 295	28 685	5 643	7 721	14 798
Tampere - Tammerfors	562	13 482	1 260	13 170	645	927	1 489
seutu - regionen	1 508	20 733	1 616	19 292	797	2 260	3 768
Oulu - Uleåborg	1 066	9 510	635	9 425	384	336	1 402
seutu - regionen	2 177	15 901	821	15 354	541	877	3 004
Turku - Åbo	56	11 122	1 128	11 240	575	-118	-62
seutu - regionen	537	18 243	1 442	18 308	751	626	1 163
Ruotsi - Sverige	15 692	.	99 485	.	45 418	54 067	69 670
Tukholma - Stockholm	5 070	44 239	14 806	43 376	8 457	7 212	12 278
seutu - regionen	11 636	37 288	32 253	32 253	15 584	21 704	31 412
Göteborg	2 433	22 452	7 490	23 991	4 644	1 307	3 745
seutu - regionen	3 935	20 415	9 495	19 865	6 056	3 989	7 928
Malmö	1 163	12 292	7 981	13 382	3 493	3 398	4 557
seutu - regionen	2 378	16 368	11 865	14 978	5 700	7 555	9 906
Norja - Norge	16 506	.	61 774	.	22 122	39 652	56 158
Oslo	4 879	26 292	13 671	26 141	6 781	7 041	11 920
seutu - regionen	7 487	25 676	20 696	22 888	9 599	13 885	21 372
Bergen	1 362	8 451	3 693	9 115	1 257	1 772	3 134
seutu - regionen	2 110	7 396	4 743	7 137	1 486	3 516	5 626
Stavanger	900	5 172	2 961	5 846	921	1 366	2 266
seutu - regionen	2 353	5 430	5 308	4 987	1 486	4 265	6 618
Trondheim	997	7 942	2 363	6 917	926	2 462	3 459
seutu - regionen	1 364	7 916	2 791	6 820	1 025	2 862	4 226
Tanska - Danmark	8 478	.	64 656	.	41 566	23 090	31 568
Kööpenhamina - Köpenhamn	3 453	36 517	13 836	36 895	10 033	3 425	6 878
seutu - regionen	4 603	29 160	27 928	30 829	20 291	5 968	10 571
Aalborg	311	8 535	2 496	8 541	1 635	855	1 166
seutu - regionen	-45	10 863	5 685	11 471	2 981	2 096	2 051
Odense	568	8 861	2 442	9 664	1 878	-239	329
seutu - regionen	214	10 848	4 682	10 603	3 155	1 772	1 986
Århus	1 576	15 814	4 880	16 379	3 235	1 080	2 656
seutu - regionen	2 621	20 988	9 530	19 566	5 632	5 320	7 941
Islanti - Island	2 617	.	10 434	.	7 337	3 097	5 715
Reykjavik	941	5 459	4 388	7 540	1 993	314	1 255
seutu - regionen	1 752	3 820	6 611	4 175	3 354	2 902	4 654

Lähde: NORDSTAT -tietokanta. www.nordstat.org
 Källa: NORDSTAT -databas. www.nordstat.org

16.5 Syntyneet, kuolleet, avioliitot ja avioerot 2007 • Födda, döda, äktenskap och skillmässor

Births, deaths, marriages and divorces

	Miehet - Män				Naiset - Kvinnor			
	Syntyneitä Födda	Kuolleita Döda	Avioliittoja Äktenskap	Avioeroja Skills- mässor	Syntyneitä Födda	Kuolleita Döda	Avioliittoja Äktenskap	Avioeroja Skills- mässor
Suomi - Finland	30 136	24 809	30 206	13 150	28 593	24 268	29 497	13 224
Helsinki - Helsingfors	3 154	2 311	3 960	1 608	2 925	2 588	3 973	1 654
seutu - regionen	8 232	4 566	8 835	3 618	7 766	4 550	8 743	3 722
Tampere - Tammerfors	1 229	854	1 506	536	1 156	972	1 485	569
seutu - regionen	2 146	1 276	2 239	843	1 999	1 361	2 190	900
Oulu - Uleåborg	970	403	1 072	343	922	423	1 080	362
seutu - regionen	1 753	653	1 589	500	1 700	623	1 586	526
Turku - Åbo	951	836	1 129	527	915	974	1 130	534
seutu - regionen	1 604	1 286	1 869	845	1 642	1 423	1 855	880
Ruotsi - Sverige	55 259	43 970	49 186	20 252	52 949	47 389	50332	21 377
Tukholma - Stockholm	6 393	3 116	6 053	2 229	6 275	4 000	5 967	2 434
seutu - regionen	14 199	7 229	12 852	5 253	13 552	8 209	12860	5 631
Göteborg	3 586	2 133	3 354	1 366	3 467	2 403	3363	1 408
seutu - regionen	6 008	3 744	5 530	2 197	5 829	4 046	5650	2 256
Malmö	2 132	1 379	2 026	801	2 215	1 570	2 017	828
seutu - regionen	4 190	2 751	3 960	1 533	4 268	3 005	4 026	1 629
Norja - Norge	30 004	20 216	23 471	10 280	28 455	21 738	23 471	10 280
Oslo	4 888	2 005	3 889	1 426	4 556	2 560	3 096	1 238
seutu - regionen	8 075	3 806	6 314	2 593	7 635	4 417	5 212	2 400
Bergen	1 704	915	1 304	490	1 667	1 094	1 121	468
seutu - regionen	2 494	1 340	1 894	689	2 410	1 454	1 610	667
Stavanger	871	418	767	298	911	464	620	263
seutu - regionen	2 122	930	1 728	656	2 072	911	1 486	628
Trondheim	1 176	589	1 017	328	1 095	685	869	347
seutu - regionen	1 551	771	1 345	464	1 466	882	1 170	473
Tanska - Danmark	32 815	27 045	36 576	14 066	31 267	28 559	36 576	14 066
Kööpenhamina - Köpenhamn	4 370	2 227	4 662	1 295	4 024	2 714	4 371	1 318
seutu - regionen	10 934	7 782	11 702	4 305	10 406	8 955	11 221	4 431
Aalborg	1 149	945	1 318	413	1 102	995	1 282	416
seutu - regionen	3 160	3 043	3 558	1 259	2 965	3 127	3 383	1 260
Odense	1 285	872	1 191	448	1 141	986	1 149	431
seutu - regionen	2 805	2 540	2 941	1 190	2 597	2 648	2 849	1 181
Århus	1 996	1 115	1 945	615	1 929	1 234	1 910	638
seutu - regionen	5 034	3 571	5 203	1 829	4 895	3 737	5 055	1 840
Islanti¹ - Island¹	2 258	959	1 681	498	2 097	944	1 681	498
Reykjavík ¹	898	415	683	206	874	453	688	212
seutu ¹ - regionen ¹	1 453	586	1 127	340	1 426	624	1 131	338

¹Tiedot on vuodelta 2006. - Antalen år 2006.

Lähde: NORDSTAT -tietokanta. www.nordstat.org
Källa: NORDSTAT -databas. www.nordstat.org

16.6 Kuolleet iän mukaan 2007 • Döda efter ålder • Deaths by age

	Ikä - Ålder								Yhteensä Totalt
	-1	1-19	20-39	40-49	50-59	60-69	70-79	80-	
Suomi - Finland	161	266	1 177	1 759	4 594	6 760	11 120	23 240	49 077
Helsinki - Helsingfors	13	20	162	248	500	715	976	2 265	4 899
seutu - regionen	35	52	324	461	1 029	1 426	1 946	3 843	9 116
Tampere - Tammerfors	13	11	54	83	192	250	401	822	1 826
seutu - regionen	17	15	75	124	274	373	582	1 177	2 637
Oulu - Uleåborg	4	10	48	37	94	92	170	371	826
seutu - regionen	9	18	61	58	142	170	269	549	1 276
Turku - Åbo	4	11	49	55	135	226	392	938	1 810
seutu - regionen	5	17	70	77	216	373	614	1 337	2 709
Ruotsi - Sverige	235	364	1 215	1 680	4 338	10 114	17 480	56 303	91 729
Tukholma - Stockholm	19	26	95	149	381	724	1 171	4 776	7 341
seutu - regionen	57	69	224	363	869	1 929	2 880	9 394	15 785
Göteborg	6	28	87	126	210	535	837	2 725	4 554
seutu - regionen	15	38	126	188	379	929	1 477	4 628	7 780
Malmö	10	10	47	60	140	316	572	1 794	2 949
seutu - regionen	19	22	90	109	318	682	1 129	3 377	5 746
Norja - Norge	180	191	813	1 027	2 394	4 585	8 339	24 425	41 953
Oslo	23	17	93	122	307	502	802	2 699	4 565
seutu - regionen	38	37	176	208	532	963	1 582	4 687	8 223
Bergen	46	50	109	218	415	1 151	2 009
seutu - regionen	19	9	69	76	157	296	572	1 596	2 794
Stavanger	29	46	117	146	515	882
seutu - regionen	19	12	40	62	122	221	336	1 029	1 841
Trondheim	30	36	86	161	228	713	1 274
seutu - regionen	36	40	112	204	295	946	1 653
Tanska - Danmark	256	234	889	1 782	4 394	8 300	12 915	26 834	55 604
Kööpenhamina - Köpenhamn	24	10	88	190	453	722	948	2 506	4 941
seutu - regionen	70	56	246	526	1 352	2 509	3 712	8 266	16 737
Aalborg	7	11	34	62	147	295	456	928	1 940
seutu - regionen	28	33	102	185	445	885	1 446	3 046	6 170
Odense	11	5	29	47	150	249	417	950	1 858
seutu - regionen	21	16	80	146	423	746	1 184	2 572	5 188
Århus	17	16	54	84	218	325	496	1 139	2 349
seutu - regionen	45	44	134	243	588	1 071	1 678	3 505	7 308
Islanti - Island	9	14	52	61	127	203	486	990	1 942
Reykjavik	6	6	23	30	58	80	201	444	848
seutu - regionen	6	10	31	44	88	120	309	615	1 223

Lähde: NORDSTAT -tietokanta. www.nordstat.org
 Källa: NORDSTAT -databas. www.nordstat.org

16.7 Väestön (25–64-v.) koulutustaso koulutusvuosien mukaan 1.1.2007 • Befolkningens (25–64-åringar) utbildning enligt antal skolningsår • Educational level of 25–64 year olds, in terms of years of education

Koulutusvuodet - Antal utbildningsår

	0–9	10–12	13–	Tuntematon Okänd	Yhteensä Totalt
Suomi¹ - Finland¹	644 578	1 216 321	988 807	–	2 849 706
Helsinki - Helsingfors	73 220	113 736	144 870	–	331 826
seutu - regionen	162 539	260 687	319 018	–	742 244
Tampere - Tammerfors	20 830	46 310	46 335	–	113 475
seutu - regionen	33 748	75 194	70 878	–	179 820
Oulu - Uleåborg	10 313	28 164	31 583	–	70 060
seutu - regionen	17 256	47 189	46 388	–	110 833
Turku - Åbo	19 994	39 204	36 202	–	95 400
seutu - regionen	34 373	68 235	61 609	–	164 217
Ruotsi- Sverige	786 897	2 267 980	1 699 037	67 020	4 820 934
Tukholma - Stockholm	53 038	161 244	233 414	10 875	458 571
seutu - regionen	146 067	435 675	469 202	21 790	1 072 734
Göteborg	38 421	107 087	123 836	5 042	274 386
seutu - regionen	70 362	206 513	199 963	6 532	483 370
Malmö	23 331	60 208	61 855	5 993	151 387
seutu - regionen	48 122	133 961	139 326	8 663	330 072
Norja - Norge	520 719	1 085 016	792 377	131 716	2 529 828
Oslo	51 377	95 535	150 804	34 301	332 017
seutu - regionen	104 174	206 378	250 098	49 762	610 412
Bergen	23 177	50 175	53 363	7 332	134 047
seutu - regionen	36 469	80 367	67 688	9 451	193 975
Stavanger	10 470	24 052	26 061	5 721	66 304
seutu - regionen	28 423	63 431	49 004	10 246	151 104
Trondheim	14 923	34 035	37 877	4 239	91 074
seutu - regionen	20 887	49 907	46 442	5 090	122 326
Tanska - Danmark	716 228	1 297 579	876 654	88 648	2 979 109
Kööpenhamina - Köpenhamn	58 950	107 336	121 529	18 223	306 038
seutu - regionen	184 351	367 114	332 697	37 995	922 157
Aalborg	24 676	44 727	32 441	2 981	104 825
seutu - regionen	85 393	138 493	76 745	7 572	308 203
Odense	23 609	42 439	31 641	3 525	101 214
seutu - regionen	65 957	115 071	71 015	6 842	258 885
Århus	27 793	62 902	65 342	5 652	161 689
seutu - regionen	97 126	192 679	137 811	11 185	438 801
Islanti - Island
Reykjavik
seutu - regionen

¹Suomen osalta tuntematon sisältyy 0–9-koulutusvuosiin. - För Finland ingår okänt i posten 0–9 år av utbildning.

Lähde: NORDSTAT -tietokanta. www.nordstat.org

Källa: NORDSTAT -databas. www.nordstat.org

16.8 Ulkomaisten kansalaisten 1.1.2008 • Utländska medborgare • Non nationals

	Muut Pohjois- maat Övriga Norden	EU-maat ¹ EU-länder ¹	Muu Eurooppa Övriga Europa	Pohjois- Amerikka Nord- amerika	Aasia Asien	Muut maat Övriga länder	Yhteensä Totalt
Suomi - Finland	9 783	38 204	38 246	2 904	26 630	16 941	132 708
Helsinki - Helsingfors	1 583	11 552	8 097	1 088	7 316	6 647	36 283
seutu - regionen	2 779	20 821	15 030	1 649	13 341	10 633	64 253
Tampere - Tammerfors	282	1 631	1 644	179	2 120	817	6 673
seutu - regionen	401	2 143	1 913	231	2 518	953	8 159
Oulu - Uleåborg	185	651	481	63	742	448	2 570
seutu - regionen	253	827	544	83	812	461	2 980
Turku - Åbo	438	1 670	2 366	130	2 166	1 016	7 786
seutu - regionen	582	2 253	2 890	159	2 456	1 112	9 452
Ruotsi - Sverige	156 261	138 791	40 136	13 277	129 816	83 843	562 124
Tukholma - Stockholm	15 286	22 245	4 671	2 589	16 193	14 497	75 481
seutu - regionen	43 516	50 458	11 497	5 101	38 185	27 557	176 314
Göteborg	8 935	10 636	4 061	1 159	10 515	6 998	42 304
seutu - regionen	14 304	15 015	4 947	1 571	13 110	8 233	57 180
Malmö	13 352	7 790	2 963	646	7 666	4 533	36 950
seutu - regionen	19 974	13 861	4 331	1 497	11 401	6 365	57 429
Norja - Norge	60 181	81 559	25 721	9 365	54 804	34 630	266 260
Oslo	15 164	15 263	4 681	1 856	15 782	9 758	62 504
seutu - regionen	25 380	26 080	7 231	3 134	22 567	12 517	96 909
Bergen	2 124	5 285	1 112	624	2 830	2 458	14 433
seutu - regionen	2 633	7 249	1 462	767	3 495	2 889	18 495
Stavanger	1 716	4 446	902	648	1 761	1 187	10 660
seutu - regionen	3 124	8 246	1 893	1 173	3 388	1 981	19 805
Trondheim	1 467	2 798	875	299	2 288	1 419	9 146
seutu - regionen	1 790	3 320	1 011	341	2 619	1 715	10 796
Tanska - Danmark	37 054	78 581	66 675	8 147	76 100	31 933	298 490
Kööpenhamina - Köpenhamn	9 307	15 964	10 218	2 446	15 925	8 836	62 696
seutu - regionen	18 791	32 996	30 910	4 983	34 627	15 318	137 625
Aalborg	1 350	2 510	1 191	264	2 407	1 381	9 103
seutu - regionen	3 236	5 797	3 471	452	5 375	2 195	20 526
Odense	1 648	2 626	2 389	190	3 560	1 639	12 052
seutu - regionen	2 631	5 276	4 546	378	5 652	2 194	20 677
Århus	2 685	5 305	2 592	648	5 861	3 614	20 705
seutu - regionen	4 949	10 618	7 331	1 004	10 185	5 056	39 143
Islanti - Island	1 785	14 198	1 142	812	2 513	980	21 430
Reykjavik	819	5 122	555	389	1 399	554	8 838
seutu - regionen	1 160	8 001	797	495	1 725	686	12 864

¹Pl. Suomi, Tanska ja Ruotsi. - Exkl. Finland, Danmark och Sverige.

Lähde: NORDSTAT -tietokanta. www.nordstat.org

Källa: NORDSTAT -databas. www.nordstat.org

16.9 Työpaikat toimialan¹ mukaan 1.1.2007 • Arbetsplatser efter näringsgren¹

Jobs by industry

	Maa-, metsä- ja kalatalous Jord- och skogsbruk, fiske	Kaivostoiminta, teollisuus, energia- ja vesihuolto Gruvdrift, mineralbrott, tillverkning, energi- och vattenförsörjning	Rakentaminen Byggnadsverksamhet	Kauppa, majoitus- ja ravitsemistoiminta Handel, hotell- och restaurangverksamhet	Kuljetus, tietoliikenne Transport, kommunikationer
	A-B	C-E	F	G-H	I
Suomi - Finland	89 273	432 554	148 408	354 169	168 785
Helsinki - Helsingfors	327	33 050	16 553	62 193	30 586
seutu - regionen	2 583	80 128	37 433	131 047	57 449
Tampere - Tammerfors	487	23 665	6 777	17 727	7 337
seutu - regionen	1 433	35 161	10 324	22 898	9 266
Oulu - Uleåborg	301	12 200	5 184	10 027	4 527
seutu - regionen	1 344	16 257	6 972	12 363	5 821
Turku - Åbo	351	14 730	5 736	14 116	8 594
seutu - regionen	1 483	25 384	9 968	21 282	11 123
Ruotsi² - Sverige²	77 998	744 874	265 925	646 168	254 590
Tukholma ² - Stockholm ²	835	42 732	19 403	86 926	35 401
seutu ² - regionen ²	4 194	96 659	55 095	172 998	71 975
Göteborg ²	562	48 859	13 898	47 285	22 751
seutu ² - regionen ²	2 233	73 235	25 616	74 306	31 939
Malmö ²	250	16 330	8 405	26 016	11 441
seutu ² - regionen ²	3 098	38 067	16 695	45 055	17 537
Norja² - Norge²	80 131	322 773	167 717	435 325	159 503
Oslo ²	685	27 169	22 237	77 864	28 872
seutu ² - regionen ²	4 106	45 799	35 298	132 300	51 636
Bergen ²	677	17 635	9 930	26 319	10 008
seutu ² - regionen ²	2 067	25 893	13 653	31 916	12 914
Stavanger ²	443	16 347	3 742	11 701	3 636
seutu ² - regionen ²	4 739	33 253	9 725	25 409	7 900
Trondheim ²	546	8 604	7 423	18 979	5 897
seutu ² - regionen ²	1 578	11 009	8 929	21 921	7 422
Tanska - Danmark	84 182	414 862	191 350	523 354	174 566
Köopenhamina - Köpenhamn	313	19 081	7 582	54 716	27 570
seutu - regionen	5 566	86 624	53 538	170 725	68 281
Aalborg	1 851	12 240	6 781	20 621	5 799
seutu - regionen	14 485	50 053	21 648	52 987	13 564
Odense	2 255	9 695	6 397	20 912	5 139
seutu - regionen	10 142	34 941	16 649	42 827	10 243
Århus	1 515	17 668	9 763	34 390	14 117
seutu - regionen	11 737	63 939	27 590	79 200	25 464
Islanti - Island	10 500	20 900	15 700	31 600	11 200
Reykjavik	1 000	7 400	5 300	14 100	5 000
seutu - regionen	2 000	12 100	9 300	22 900	8 300

¹Toimialuokitus NACE. - Näringsgrensindelning NACE.

²1.1.2006.

Lähde: NORDSTAT -tietokanta. www.nordstat.org

Källa: NORDSTAT -databas. www.nordstat.org

Pohjoismaiset suurkaupungit • Nordiska storstäder

Rahoitus- ja vakuutustoiminta, liike-elämän palvelut Finansiering och försäkring, företagsservice	Yhteiskunnalliset palvelut Samhällsservice	Tuntematon Okänd	Yhteensä Totalt	
J-K	L-Q			
345 963	752 484	22 152	2 313 788	Suomi - Finland
97 822	135 214	2 413	378 158	Helsinki - Helsingfors
153 254	215 975	5 376	683 245	seutu - regionen
22 482	37 033	743	116 251	Tampere - Tammerfors
26 211	48 387	1 208	154 888	seutu - regionen
12 372	25 754	379	70 744	Oulu - Uleåborg
14 528	33 015	698	90 998	seutu - regionen
16 847	34 707	555	95 636	Turku - Åbo
22 260	46 339	952	138 791	seutu - regionen
630 555	1 607 864	52 794	4 280 768	Ruotsi² - Sverige²
167 536	179 042	5 574	537 449	Tukholma ² - Stockholm ²
237 504	352 013	9 629	1 000 067	seutu ² - regionen ²
61 937	94 613	2 109	292 014	Göteborg ²
76 827	150 056	3 975	438 187	seutu ² - regionen ²
28 302	50 196	1 792	142 732	Malmö ²
48 330	106 372	3 321	278 475	seutu ² - regionen ²
310 994	899 305	13 252	2 389 000	Norja² - Norge²
98 831	147 865	2 408	405 931	Oslo ²
133 756	227 570	3 832	634 297	seutu ² - regionen ²
25 408	55 902	636	146 515	Bergen ²
27 479	71 375	862	186 159	seutu ² - regionen ²
11 876	25 193	289	73 227	Stavanger ²
20 386	46 866	629	148 907	seutu ² - regionen ²
18 065	40 910	318	100 742	Trondheim ²
19 501	48 859	417	119 636	seutu ² - regionen ²
423 891	998 392	11 044	2 821 641	Tanska - Danmark
89 800	141 790	1 287	342 139	Kööpenhamina - Köpenhamn
201 674	343 408	3 859	933 675	seutu - regionen
15 940	42 026	378	105 636	Aalborg
32 930	100 426	1 067	287 160	seutu - regionen
15 821	39 827	329	100 375	Odense
27 377	83 639	928	226 746	seutu - regionen
33 925	67 877	615	179 870	Århus
59 416	142 578	1 587	411 511	seutu - regionen
25 900	61 100	..	176 900	Islanti - Island
12 900	25 100	..	70 900	Reykjavik
21 100	40 900	..	116 600	seutu - regionen

16.10 Työhön osallistuvuusosuus 1.1.2007 (20–64-vuotiaat) • Förvärsarbetsfrekvensen (20–64-åringar) • Labor force as a percentage of total population

	Naiset Kvinnor	Miehet Män	Yhteensä Totalt
Suomi - Finland	70,1	72,1	71,1
Helsinki - Helsingfors	73,5	71,7	72,7
seutu - regionen	75,7	75,7	75,7
Tampere - Tammerfors	68,4	70,1	69,3
seutu - regionen	70,2	73,5	71,8
Oulu - Uleåborg	67,6	69,5	68,5
seutu - regionen	68,2	71,9	70,1
Turku - Åbo	67,4	68,1	67,7
seutu - regionen	71,2	73,4	72,3
Ruotsi¹ - Sverige¹	75,4	79,2	77,3
Tukholma ¹ - Stockholm ¹	76,4	76,7	76,5
seutu ¹ - regionen ¹	77,0	78,8	77,9
Göteborg ¹	71,9	74,1	73,0
seutu ¹ - regionen ¹	75,7	78,8	77,3
Malmö ¹	64,6	66,5	65,5
seutu ¹ - regionen ¹	70,4	73,0	71,7
Norja¹ - Norge¹	77,6	84,4	81,1
Oslo ¹	77,4	82,2	79,8
seutu ¹ - regionen ¹	78,8	84,6	81,7
Bergen ¹	78,9	84,8	81,9
seutu ¹ - regionen ¹	79,2	85,8	82,5
Stavanger ¹	78,4	87,2	82,8
seutu ¹ - regionen ¹	80,3	89,2	84,8
Trondheim ¹	78,7	84,5	81,6
seutu ¹ - regionen ¹	78,9	85,5	82,2
Tanska² - Danmark²	74,7	81,4	78,1
Kööpenhamina ² - Köpenhamn ²	73,3	75,8	74,6
seutu ² - regionen ²	75,6	80,1	77,8
Aalborg ²	71,2	77,5	74,4
seutu ² - regionen ²	72,4	80,9	76,8
Odense ²	70,6	77,0	73,8
seutu ² - regionen ²	71,9	79,2	75,6
Århus ²	73,1	77,7	75,4
seutu ² - regionen ²	74,9	81,7	78,3
Islanti³ - Island³	73,5	83,1	78,5
Reykjavik ³	74,4	88,2	81,3
seutu ³ - regionen ³	75,1	89,7	82,5

¹1.1.2006.

²20–66-v. - 20–66 år.

³16–64-v. Islannin luvut ovat vuoden 2007 keskiarvoja. - 16–64 år. Talen för Island avser genomsnitt för år 2007.

Lähde: NORDSTAT -tietokanta.

Källa: NORDSTAT -databas.

16.11 Työllinen työvoima iän mukaan 1.1.2007 • Sysselsatt arbetskraft efter ålder • Employed labor force by age

	Ikä - Ålder				Yhteensä Totalt
	20-24	25-29	30-49	50-64	
Suomi - Finland	184 333	244 736	1 142 356	689 985	2 261 410
Helsinki - Helsingfors	27 500	40 643	132 971	72 238	273 352
seutu - regionen	53 956	77 799	322 971	172 243	626 969
Tampere - Tammerfors	11 158	14 323	43 360	23 795	92 636
seutu - regionen	14 395	19 461	74 386	39 185	147 427
Oulu - Uleåborg	6 230	8 605	28 550	14 089	57 474
seutu - regionen	8 144	12 154	47 584	21 957	89 839
Turku - Åbo	9 312	11 484	33 977	21 392	76 165
seutu - regionen	12 599	16 289	66 060	39 908	134 856
Ruotsi¹ - Sverige¹	320 387	395 220	2 056 522	1 343 025	4 115 154
Tukholma ¹ - Stockholm ¹	27 598	50 860	202 004	100 430	380 892
seutu ¹ - regionen ¹	64 721	96 985	484 166	262 095	907 967
Göteborg ¹	21 516	32 946	111 854	59 543	225 859
seutu ¹ - regionen ¹	34 512	46 560	212 138	120 622	413 832
Malmö ¹	9 295	15 776	54 221	30 301	109 593
seutu ¹ - regionen ¹	19 910	28 760	132 353	81 437	262 460
Norja² - Norge²	203 132	806 944	811 778	409 544	2 231 398
Oslo ²	24 904	130 653	83 635	41 484	280 676
seutu ² - regionen ²	44 097	215 658	181 430	88 423	529 608
Bergen ²	11 840	46 692	41 083	19 844	119 459
seutu ² - regionen ²	16 940	65 994	60 646	29 966	173 546
Stavanger ²	5 475	23 712	20 629	8 779	58 595
seutu ² - regionen ²	13 695	53 081	49 008	21 181	136 965
Trondheim ²	7 981	31 949	27 430	13 234	80 594
seutu ² - regionen ²	10 516	41 994	38 095	18 354	108 959
Tanska³ - Danmark³	225 700	260 427	1 340 217	730 548	2 556 892
Kööpenhamina ³ - Köpenhamn ³	36 537	51 699	130 389	45 220	263 845
seutu ³ - regionen ³	74 577	94 739	418 023	206 581	793 920
Aalborg ³	10 792	11 082	44 462	23 501	89 837
seutu ³ - regionen ³	23 050	24 798	134 868	78 104	260 820
Odense ³	10 973	11 610	42 051	21 193	85 827
seutu ³ - regionen ³	19 070	21 039	111 676	63 543	215 328
Århus ³	21 825	21 720	66 723	34 454	144 722
seutu ³ - regionen ³	39 029	41 934	197 093	106 513	384 569
Islanti - Island	16 300	19 200	79 000	44 100	158 600
Reykjavik	8 600	9 900	29 000	15 900	63 400
seutu - regionen	11 600	14 100	51 600	27 400	104 700

¹1.1.2006.

²Norjan luvut koskevat v. 2006 neljättä neljännesvuotta. Ikäryhmät 20-24, 25-39, 40-54, 55-66. - Talen för Norge gäller fjärde kvartalet år 2006. Åldersindelning 20-24, 25-39, 40-54, 55-66.

³50-66-v. - 50-66 år.

Lähde: NORDSTAT -tietokanta. www.nordstat.org

Källa: NORDSTAT -databas. www.nordstat.org

16.12 Työttömät työnhakijat iän mukaan 2006 (vuosikeskiarvo) • Arbetslösa arbetssökande efter ålder (årsmedeltal) • Unemployed applicants for work by age (annual mean)

	Ikä - Ålder				Yhteensä Totalt
	20-24	25-29	30-49	50-64	
Suomi - Finland	19 610	21 802	94 756	94 313	230 481
Helsinki - Helsingfors	1 190	2 340	11 192	8 378	23 100
seutu - regionen	2 584	4 125	20 516	17 056	44 281
Tampere ¹ - Tammerfors ¹	1 241	1 476	4 993	4 285	11 995
seutu ¹ - regionen ¹	1 533	1 794	6 487	6 035	15 849
Oulu - Uleåborg	1 220	1 308	3 539	2 053	8 120
seutu - regionen	1 598	1 748	5 355	3 293	11 994
Turku ¹ - Åbo ¹	857	1 241	4 128	3 285	9 511
seutu ¹ - regionen ¹	1 151	1 559	5 653	4 987	13 350
Ruotsi - Sverige	30 102	31 261	91 537	49 504	202 405
Tukholma - Stockholm	1 541	2 789	9 737	3 754	17 822
seutu - regionen	3 626	5 582	19 737	8 966	37 911
Göteborg	1 934	3 072	7 486	2 492	14 985
seutu - regionen	2 813	3 864	10 354	4 271	21 302
Malmö	1 008	1 706	4 283	1 705	8 702
seutu - regionen	1 866	2 639	7 178	3 377	15 060
Norja - Norge	8 629	9 194	30 388	11 304	59 516
Oslo	900	1 563	5 653	1 519	9 635
seutu - regionen	1 532	2 252	8 436	2 627	14 847
Bergen	453	577	1 840	614	3 484
seutu - regionen	671	790	2 470	849	4 781
Stavanger	185	233	655	237	1 311
seutu - regionen	397	476	1 310	481	2 663
Trondheim	385	457	1 292	395	2 528
seutu - regionen	496	556	1 620	521	3 194
Tanska - Danmark	7 797	14 250	62 215	38 820	123 082
Kööpenhamina - Köpenhamn	699	2 389	9 246	3 330	15 664
seutu - regionen	2 106	4 914	21 882	11 755	40 657
Aalborg	844	1 017	2 813	1 668	6 342
seutu - regionen	1 531	2 024	7 454	5 451	16 460
Odense	292	665	2 566	1 273	4 796
seutu - regionen	677	1 269	6 025	3 736	11 707
Århus	512	1 144	4 007	2 070	7 733
seutu - regionen	918	1 867	7 840	5 006	15 631
Islanti - Island	800	600	1 300	600	3 300
Reykjavik	400	300	600	300	1 600
seutu - regionen	600	500	800	600	2 500

¹31.12.2006.

Lähde: NORDSTAT -tietokanta. www.nordstat.org
Källa: NORDSTAT -databas. www.nordstat.org

16.13 Asuntokanta talotyyppin ja huoneistotyyppin mukaan 1.1.2008 • Bostadsstruktur efter hustyp och lägenhetstyp • Dwellings by type of building and size of dwelling

	Asuntoja - Bostäder			Kerrostaloasunnot, joissa huoneita Höghusbostäder enligt antal rum			
	Yhteensä Totalt	Pientaloissa I småhus	Kerros- taloissa I höghus	1-2	3	4- Tuntematon Okänd	
Suomi - Finland	2 731 826	1 472 820	1 204 222	825 376	275 287	96 513	7 046
Helsinki - Helsingfors	320 410	41 826	274 484	183 999	58 210	30 901	1 374
seutu - regionen	659 129	210 067	441 278	288 533	103 085	47 666	1 994
Tampere - Tammerfors	117 401	29 584	84 715	59 579	17 756	6 722	1 158
seutu - regionen	172 454	68 060	100 497	70 243	21 811	7 777	1 581
Oulu - Uleåborg	73 868	27 038	45 514	32 167	10 339	2 910	1 316
seutu - regionen	105 770	55 891	48 092	34 055	10 949	2 988	1 787
Turku - Åbo	104 401	26 913	75 425	50 846	17 727	6 120	732
seutu - regionen	162 718	66 342	93 374	63 103	22 113	7 257	901
Ruotsi - Sverige	4 503 041	2 042 136	2 460 905
Tukholma - Stockholm	433 928	44 130	389 798
seutu - regionen	934 901	249 042	685 859
Göteborg	146 487	26 619	119 868
seutu - regionen	421 951	163 635	258 316
Malmö	174 434	54 566	119 868
seutu - regionen	299 731	113 710	186 021
Norja - Norge	2 274 358	1 596 275	611 261	242 709	211 158	157 394	66 822
Oslo	300 026	62 882	229 869	102 504	72 545	54 820	7 275
seutu - regionen	518 603	225 947	279 301	119 381	90 374	69 546	13 355
Bergen	123 942	61 919	60 059	20 904	20 932	18 223	1 964
seutu - regionen	171 411	105 705	62 797	21 634	22 262	18 901	2 909
Stavanger	56 651	38 615	17 039	6 436	6 105	4 498	997
seutu - regionen	123 352	95 139	25 399	8 844	10 251	6 304	2 814
Trondheim	87 592	42 602	43 851	18 529	13 310	12 012	1 139
seutu - regionen	112 413	64 559	46 251	19 416	14 399	12 436	1 603
Tanska - Danmark	2 679 679	1 577 881	1 076 959	438 717	327 783	187 896	1 642
Kööpenhamina - Köpenhamn	293 416	21 939	270 688	117 153	78 408	49 100	114
seutu - regionen	830 167	296 182	529 541	208 711	165 385	106 280	422
Aalborg	100 448	51 732	48 100	21 440	14 818	6 499	97
seutu - regionen	288 832	203 911	81 694	35 081	24 162	10 715	168
Odense	94 634	51 714	42 601	19 105	12 438	6 069	19
seutu - regionen	238 564	170 301	65 589	29 019	18 678	9 228	103
Århus	148 604	61 425	86 582	39 714	23 861	11 911	105
seutu - regionen	387 137	235 018	147 778	65 846	41 787	21 789	349
Islanti - Island	125 682	63 377	61 008	16 746	21 817	21 920	525
Reykjavik
seutu - regionen

Lähde: NORDSTAT -tietokanta. www.nordstat.org

Källa: NORDSTAT -databas. www.nordstat.org

16.14 Valmistuneet asunnot huoneistotyyppin mukaan 2007 • Färdigställda bostäder efter lägenhetstyp • New dwelling units by size

	Huoneluku - Antal rum						Asuntoja yhteensä Bostäder totalt
	Ilman keittiötä Utan kök	1	2	3	4	5–	
Suomi - Finland	5 763	1 254	4 357	6 877	7 193	9 385	34 829
Helsinki - Helsingfors	1 046	145	354	576	536	240	2 897
seutu - regionen	2 213	268	946	1 711	2 000	1 898	9 036
Tampere - Tammerfors	435	129	264	265	194	190	1 477
seutu - regionen	628	183	432	569	522	695	3 029
Oulu - Uleåborg	545	48	257	389	237	365	1 841
seutu - regionen	575	75	325	532	494	670	2 671
Turku - Åbo	227	110	190	169	126	153	975
seutu - regionen	343	119	296	380	351	532	2 021
Ruotsi - Sverige	32 021
Tukholma - Stockholm	170	445	1 759	1 444	1 022	346	5 186
seutu - regionen	199	601	2 791	2 542	2 047	2 141	10 321
Göteborg	378	88	529	715	319	313	2 342
seutu - regionen	474	159	741	1 056	648	1 060	4 138
Malmö	14	19	325	326	145	209	1 038
seutu - regionen	14	69	637	789	433	832	2 774
Norja - Norge	1 293	972	6 183	10 673	5 609	6 240	30 970
Oslo	53	274	1 307	1 358	496	275	3 763
seutu - regionen	67	396	2 459	2 601	1 240	1 186	7 949
Bergen	13	45	315	545	357	195	1 470
seutu - regionen	19	48	418	779	534	567	2 365
Stavanger	1	75	237	455	184	180	1 132
seutu - regionen	8	102	576	1 234	520	673	3 113
Trondheim	75	72	624	669	304	157	1 901
seutu - regionen	76	73	699	854	372	288	2 362
Tanska - Danmark	28 368
Kööpenhamina - Köpenhamn	3 814
seutu - regionen	7 967
Aalborg	1 191
seutu - regionen	3 334
Odense	676
seutu - regionen	1 982
Århus	2 142
seutu - regionen	5 662
Islanti - Island
Reykjavik
seutu - regionen

Lähde: NORDSTAT -tietokanta. www.nordstat.org

Källa: NORDSTAT -databas. www.nordst

16.15 Lentoliikenne 2007 • Flygtrafik • Air traffic

Matkustajia, 1 000 - Passagerare, 1 000

	Kotimaan liikenne Inrikestrafik	Kansainvälinen liikenne Utrikestrafik	Tilauslentoliikenne Chartertrafik
Suomi - Finland	5 777	10 196	1 379
Helsinki - Helsingfors	2 876	9 370	897
Ruotsi^{1,2} - Sverige^{1,2}	13 331	16 268	..
Tukholma ² - Stockholm ²	6 840	12 333	..
Norja² - Norge²
Oslo ²	6 340	6 891	1 231
Tanska³ - Danmark³	3 896	22 180	2 912
Kööpenhamina - Köpenhamn	1 984	19 512	1 560
Islanti - Island	466	2 182	..
Reykjavik	431	40	..

¹Tilauslennot m.l. - Inkl. Charter.²Tiedot vuodelta 2006. - Antalen år 2006.³Luvut on saatu kertomalla lähtevien matkustajien lukumäärä kahdella. - Talen har erhållits genom att multiplicera antalet avresande passagerare med 2.

Lähde: NORDSTAT -tietokanta. www.nordstat.org

Källa: NORDSTAT -databas. www.nordstat.org

16.16 Rekisteröidyt moottoriajoneuvot 1.1.2007 • Inregistrerade motorfordon

Motor vehicles registered

	Henkilöautoja Personbilar	Takseja Taxi	Linja-autoja Bussar	Kuorma-autoja Lastbilar
Suomi - Finland	2 505 543	10 380	11 189	389 683
Helsinki - Helsingfors	210 366	1 056	1 464	26 487
seutu - regionen	545 431	2 559	2 761	68 268
Tampere - Tammerfors	87 766	350	493	9 554
seutu - regionen	146 790	450	649	17 921
Oulu - Uleåborg	55 645	141	206	5 712
seutu - regionen	91 506	271	302	11 286
Turku - Åbo	76 177	233	431	8 545
seutu - regionen	142 110	458	..	18 759
Ruotsi - Sverige	4 202 463	14 267	13 643	479 794
Tukholma - Stockholm	285 807	2 398	905	39 954
seutu - regionen	768 957	4 887	2 690	96 567
Göteborg	174 701	985	640	16 976
seutu - regionen	365 677	1 427	1 003	35 681
Malmö	106 351	481	244	11 410
seutu - regionen	265 661	867	544	25 183
Norja¹ - Norge¹
Oslo ¹	197 194	1 741	3 007	56 777
seutu ¹ - regionen ¹	443 774	2 738	6 746	122 728
Bergen	100 389	492	1 803	30 107
seutu ¹ - regionen ¹	147 006	664	2 742	39 126
Stavanger ¹	48 365	201	669	9 034
seutu ¹ - regionen ¹	116 338	413	1 741	21 699
Trondheim ¹	63 122	266	852	10 765
seutu ¹ - regionen ¹	90 374	302	6 249	15 323
Tanska - Danmark	2 014 422	5 591	14 552	35 154
Kööpenhamina - Köpenhamn	116 549	531	646	2 292
seutu - regionen	626 027	2 686	3 497	11 890
Aalborg	55 084	139	251	2 024
seutu - regionen	185 745	461	1 177	3 977
Odense	61 436	137	193	552
seutu - regionen	178 136	392	921	2 916
Århus	89 855	220	551	1 290
seutu - regionen	239 882	557	1 420	3 901
Islanti - Island	197 291	..	1 929	28 100
Reykjavik	96 073	..	916	13 814
seutu - regionen	134 502	..	1 157	17 938

¹1.1.2006.

Lähde: NORDSTAT -tietokanta. www.nordstat.org
Källa: NORDSTAT -databas. www.nordstat.org

16.17 Hotellit vuodeluvun mukaan 1.1.2007 • Hotell enligt antal bäddar

Hotels by number of beds

	Vuodeluku - Antal bäddar			Hotelleja yhteensä Hoteller totalt	Vuoteita Bäddar
	0-99	100-199	200-		
Suomi - Finland	385	191	161	737	109 761
Helsinki - Helsingfors	14	9	27	50	15 289
seutu - regionen	26	23	38	87	22 018
Tampere - Tammerfors	13	3	4	20	4 025
seutu - regionen	15	3	5	23	4 578
Oulu - Uleåborg	3	2	6	11	2 808
seutu - regionen	8	2	6	16	3 182
Turku - Åbo	4	7	7	18	3 755
seutu - regionen
Ruotsi - Sverige	1 061	317	267	1 645	180 686
Tukholma - Stockholm	52	44	22	118	26 292
seutu - regionen	120	58	71	249	43 030
Göteborg	21	22	14	57	13 781
seutu - regionen	41	23	26	90	17 293
Malmö	8	12	9	29	5 957
seutu - regionen	41	22	14	77	9 432
Norja - Norge	637	273	209	1 119	145 048
Oslo	29	18	49	96	23 901
seutu - regionen	8	13	32	53	15 323
Bergen	17	5	19	41	8 045
seutu - regionen	8	4	18	30	7 082
Stavanger	11	10	10	31	5 654
seutu - regionen	3	4	8	15	3 575
Trondheim	9	6	11	26	5 294
seutu - regionen	7	5	9	21	4 208
Tanska¹ - Danmark¹	485	100 766
Kööpenhamina - Köpenhamn
seutu - regionen	129	30 335
Aalborg
seutu - regionen	85	21 217
Odense
seutu - regionen	45	7 181
Århus
seutu - regionen	47	6 841
Islanti - Island	43	20	11	74	9 118
Reykjavik	8	9	10	27	5 584
seutu - regionen	10	9	10	29	5 743

¹Tanskan hotellitilastoihin sisältyvät vähintään 40 vuoteen hotellit. - Hotellstatistiken för Danmark omfattar generellt hotell med minst 40 bäddar.

Lähde: NORDSTAT -tietokanta. www.nordstat.org
Källa: NORDSTAT -databas. www.nordstat.org

16.18 Kunnallisvaalit • Kommunalval • Elections to local councils

	Vaalivuosi Valår	Äänioikeutetut Röstberättigade	Äänestäneet Valdeltagande	Äänestys- prosentti Röstnings- procent
Suomi - Finland	2008	4 191 949	2 567 679	61,3
Helsinki - Helsingfors	2008	474 209	278 044	58,6
Tampere - Tammerfors	2008	172 671	102 394	59,3
Oulu - Uleåborg	2008	108 132	60 964	56,4
Turku - Åbo	2008	146 630	85 747	58,5
Ruotsi - Sverige	2006	7 098 097	5 636 103	79,4
Tukholma - Stockholm	2006	620 912	490 520	79,0
Göteborg	2006	387 939	295 691	76,2
Malmö	2006	217 010	159 485	73,5
Norja - Norge	2007
Oslo	2007	441 930	273 265	61,8
Bergen	2007	189 264	118 487	62,6
Stavanger	2007	88 992	53 568	60,2
Trondheim	2007	125 822	77 422	61,5
Tanska - Danmark	2005	4 191 725	2 912 512	69,5
Kööpenhamina - Köpenhamn	2005	411 401	241 496	58,7
Aalborg	2005	130 561	82 516	63,2
Odense	2005	147 269	102 212	69,4
Århus	2005	232 507	167 043	71,8
Islanti - Island	2006	215 957	169 418	78,4
Reykjavik	2006	85 618	66 040	77,1

Lähde: NORDSTAT -tietokanta. www.nordstat.org
 Källa: NORDSTAT -databas. www.nordstat.org

17. Baltia ja Pietari • Baltikum och S:t Petersburg

The Baltic states and St. Petersburg

Baltian maat ja pääkaupungit sekä Pietari

Vuosikirjassa on vuodesta 1993 lähtien julkaistu tietoja Virosta ja Tallinnasta, vuodesta 1995 lähtien Pietarista ja vuodesta 1998 lähtien Latviasta ja Riikasta sekä Liettuaista ja Vilnasta. Nyt nämä taulukot on uudistettu lähtökohtana eurooppalainen Urban Audit -kaupunkitietokanta (<http://www.urbanaudit.org>).

Käsitemääritelmien harmonisointia joudutaan vielä jatkamaan ja tavoitteena on lisätä kokonaisuuteen vielä muutama taulukko, jos eri maissa käytössä olevat luokittelut saadaan yhtenäistettyä.

Tiedot taulukoihin on saatu kunkin maan tilastoviranomaiselta eli Viron tilastotoimistolta, Latvian tilastokeskukselta, Liettuan tilastokeskukselta ja Venäjän tilastopalvelusta Pietarin ja Leningradin alueellisesta laitoksesta (Petrostat). Kaikissa Baltian maissa on internetissä tietokannat keskeisistä ilmiöistä englanniksi (Pietarissa venäjäksi).

De baltiska länderna och S:t Petersburg

Allt sedan 1993 har årsboken innehållit uppgifter om Estland och Tallinn (Reval), sedan 1995 även om S:t Petersburg och sedan 1998 om Lettland och Riga samt Litauen och Vilnius. Nu har dessa tabeller förnyats utgående från den europeiska stadsdatabasen Urban Audit (<http://www.urbanaudit.org>).

Harmoniseringen av begreppen kommer ännu att finslipas, och målet är att utöka helheten med ytterligare några tabeller om det bara går att förenhetliga de klassificeringar som används i de olika länderna.

Uppgifterna för tabellerna har erhållits från de baltiska ländernas respektive statistiska centralbyråer samt från Petrostat, den ryska federala statistikkommitténs division för S:t Petersburg och Leningradskaja Oblast (regionen kring S:t Petersburg). Alla de baltiska länderna har numera engelskspråkiga databaser och S:t Petersburg ryskspråkiga dito på Internet om de viktigaste fenomenen.

Väkiluku 1.1.1990–2009

Folkmängd

Population

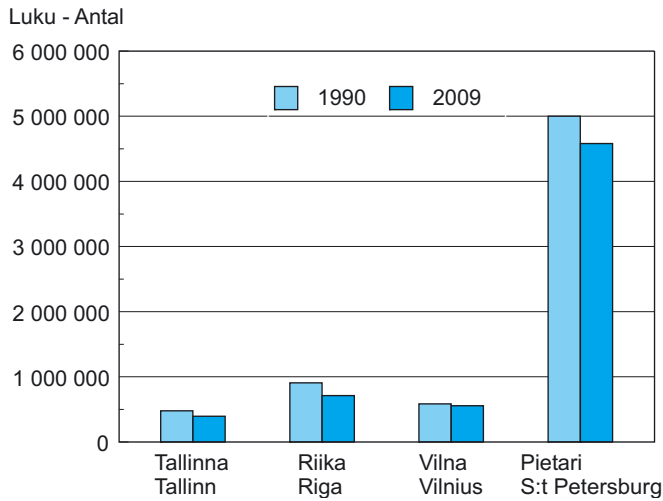

Lähde: Viron tilastotoimisto, Latvian tilastokeskus, Liettuan tilastokeskus ja Venäjän tilastopalvelun Pietarin ja Leningradin alueellinen laitos (Petrostat).

Källa: Statistiska centralbyråerna i Estland, Lettland och Litauen, samt Ryska statistiktjänstens lokalavdelning för S:t Petersburg och Leningradskaja Oblast (Petrostat).

Asukkaita maa-km² kohti 1.1.2009

Invånare per km² land

Inhabitants per sq.km. land

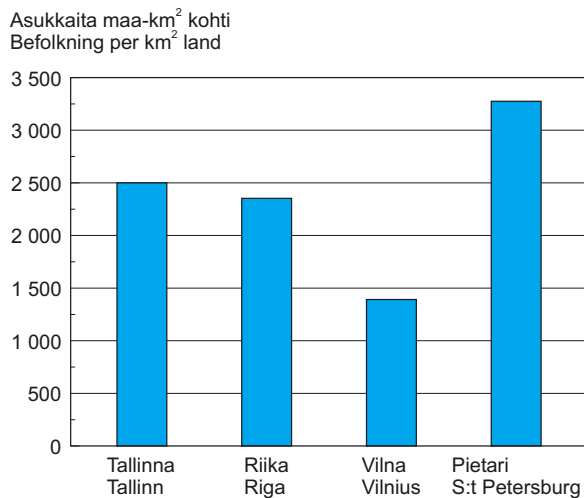

Lähde: Viron tilastotoimisto, Latvian tilastokeskus, Liettuan tilastokeskus ja Venäjän tilastopalvelun Pietarin ja Leningradin alueellinen laitos (Petrostat).

Källa: Statistiska centralbyråerna i Estland, Lettland och Litauen, samt Ryska statistiktjänstens lokalavdelning för S:t Petersburg och Leningradskaja Oblast (Petrostat).

17.1 Pinta-ala ja väestötiheys 1.1.2009 • Areal och folktäthet • Area and population density

	Pinta-ala - Areal, km ²			Asukkaita maa- km ² kohti Invånare per km ² land
	Maata Land	Vettä Vatten	Yhteensä Totalt	
Viro - Estland Tallinna - Tallinn	43 432 146	1 795 12	45 228 158	30 2 500
Latvia - Lettland Riika - Riga	62 208 250	2 381 44	64 589 294	35 2 353
Liettua - Litauen Vilna - Vilnius	62 678 395	2 622 6	65 300 401	51 1 392
Pietari S:t Petersburg	1 333	66	1 399	3 275

Lähde: Viron tilastotoimisto, Latvian tilastokeskus, Liettuan tilastokeskus ja Venäjän tilastopalvelun Pietarin ja Leningradin alueellinen laitos (Petrostat).

Källa: Statistiska centralbyråerna i Estland, Lettland och Litauen, samt Ryska statistiktjänstens lokalavdelning för S:t Petersburg och Leningradskaja Oblast (Petrostat).

17.2 Väkiluku 1.1.1990–2009 • Folkmängd • Population

	1990	1995	2000	2005	2008	2009
Viro ¹ - Estland ¹ Tallinna ¹ - Tallinn ¹	1 570 599 479 666	1 448 075 429 563	1 372 438 401 050	1 339 168 397 699	1 325 408 394 529	1 324 198 395 630
Latvia - Lettland Riika - Riga	2 668 140 909 135	2 500 580 824 988	2 381 715 766 381	2 306 434 731 762	2 270 894 717 371	2 261 294 713 016
Liettua - Litauen Vilna - Vilnius	3 693 708 586 623	3 642 991 575 663	3 512 074 577 969	3 425 324 553 061	3 366 357 555 733	3 349 872 558 165
Pietari S:t Petersburg	5 002 444	4 845 407	4 741 923	4 600 000	4 568 047	4 581 854

¹Vuodesta 2009 Eesti Statistikan julkaisemat väestötiedot huomioivat myös muuttoliikkeen. Vuosien 2000–2008 tiedot on laskettu uudelleen ja vuoden 2009 tiedot ovat ennakkotietoja. - Fr.o.m. år 2009 beaktar Eesti Statistikas befolkningsdata även migrationen. Uppgifterna för 2000–2008 är omräknade och uppgifterna för 2009 preliminära.

Lähde: Viron tilastotoimisto, Latvian tilastokeskus, Liettuan tilastokeskus ja Venäjän tilastopalvelun Pietarin ja Leningradin alueellinen laitos (Petrostat).

Källa: Statistiska centralbyråerna i Estland, Lettland och Litauen, samt Ryska statistiktjänstens lokalavdelning för S:t Petersburg och Leningradskaja Oblast (Petrostat).

17.3 Väestö iän ja sukupuolen mukaan 1.1.2009 • Befolkning efter ålder och kön • Population by age and sex

	Ikä - Ålder								Yhteensä Totalt
	0-4	5-14	15-19	20-24	25-54	55-64	65-74	75-	
Yhteensä - Totalt									
Viro ¹ - Estland ¹	74 799	124 358	88 467	105 412	549 123	153 278	128 186	100 456	² 1 324 198
Tallinna ¹ - Tallinn ¹	24 546	32 752	20 862	29 191	179 154	44 978	36 718	27 378	² 395 630
Latvia - Lettland	112 130	198 181	156 251	185 078	967 168	251 632	226 279	164 575	2 261 294
Riika - Riga	36 225	53 036	39 422	54 750	315 657	84 286	72 762	56 878	713 016
Liettua - Litauen	158 112	346 826	253 555	272 269	1 433 581	349 300	304 401	231 828	3 349 872
Vilna - Vilnius	28 376	49 461	33 823	40 260	269 133	60 351	45 303	31 458	558 165
Pietari									
S:t Petersburg	210 101	329 590	237 261	381 651	2 137 648	585 052	390 856	309 695	4 581 854
Miehet - Män									
Viro ¹ - Estland ¹	38 606	63 829	45 457	53 645	267 894	66 129	47 840	27 613	² 611 067
Tallinna ¹ - Tallinn ¹	12 718	16 899	10 503	14 235	83 353	18 139	13 114	7 456	² 176 417
Latvia - Lettland	57 249	101 492	79 556	94 271	474 586	108 310	83 702	43 954	1 043 120
Riika - Riga	18 561	27 237	19 963	27 160	148 085	34 346	25 815	15 540	316 707
Liettua - Litauen	80 815	178 147	129 390	138 567	699 972	150 529	114 075	67 752	1 559 247
Vilna - Vilnius	14 521	25 410	17 130	20 054	125 605	24 027	16 625	9 425	252 797
Pietari									
S:t Petersburg	108 046	169 663	118 824	193 280	1 006 009	235 501	137 803	82 276	2 051 402
Naiset - Kvinnor									
Viro ¹ - Estland ¹	36 193	60 529	43 010	51 767	281 229	87 149	80 346	72 843	² 713 131
Tallinna ¹ - Tallinn ¹	11 828	15 853	10 359	14 956	95 801	26 839	23 604	19 922	² 219 213
Latvia - Lettland	54 881	96 689	76 695	90 807	492 582	143 322	142 577	120 621	1 218 174
Riika - Riga	17 664	25 799	19 459	27 590	167 572	49 940	46 947	41 338	396 309
Liettua - Litauen	77 297	168 679	124 165	133 702	733 609	198 771	190 326	164 076	1 790 625
Vilna - Vilnius	13 855	24 051	16 693	20 206	143 528	36 324	28 678	22 033	305 368
Pietari									
S:t Petersburg	102 055	159 927	118 437	188 371	1 131 639	349 551	253 053	227 419	2 530 452

¹Vuoden 2008 tiedot on laskettu uudelleen, vuoden 2009 ovat ennakkotietoja. - Uppgifterna för 2008 är omräknade, för 2009 preliminära.

²Sisältyy tuntemattomat. - Inkl. okända.

Lähde: Viron tilastotoimisto, Latvian tilastokeskus, Liettuan tilastokeskus ja Venäjän tilastopalvelun Pietarin ja Leningradin alueellinen laitos (Petrostat).

Källa: Statistiska centralbyråerna i Estland, Lettland och Litauen, samt Ryska statistikjänsens lokalavdelning för S:t Petersburg och Leningradskaja Oblast (Petrostat).

17.4 Väestönmuutokset 2008 • Folkmängdens förändringar • Vital statistics

	Syntyneiden enemmyys Födelsenetto	Tulomuutto Inflyttade	Lähtömuutto Utflyttade	Nettomuutto Flyttningsnetto	Väestönmuutos Befolknings- förändring
Viro - Estland Tallinna ¹ - Tallinn ¹	-647 985	3 801 8 065	4 598 7 972	-797 93	-1 444 1 078
Latvia - Lettland Riika ² - Riga ²	-7 058 -1 538	3 465 11 269	6 007 14 086	-2 542 -2 817	-9 600 -4 355
Liettua - Litauen Vilna - Vilnius	-8 767 869	65 972 9 394	73 690 7 831	-7 718 1 563	-16 485 2 432
Pietari S:t Petersburg	-19 254	62 110	29 049	33 061	13 807

¹Tallinnan luvut sisältävät sisäiset muutot. - Uppgifterna för Tallinn (Reval) inbegriper den interna migrationen.

²Riikan muuttotilastot sisältävät myös Latvian sisäisen muuttaneisuuden - Statistiken för Riga inbegriper också flyttande inom Lettland.

Lähde: Viron tilastotoimisto, Latvian tilastokeskus, Liettuan tilastokeskus ja Venäjän tilastopalvelun Pietarin ja Leningradin alueellinen laitos.

Källa: Statistiska centralbyråerna i Estland, Lettland och Litauen, samt Ryska statistikjänsens lokalavdelning för S:t Petersburg och Leningradskaja Oblast.

17.5 Elinajanodote (Jäljellä oleva keskimääräinen elinikä) 2008 • Förväntat antal levnadsår (Återstående medellivslängd) • Life expectancy at birth (Mean expectation of life)

	Ikä - Ålder		
	Yhteensä - Totalt	Miehet - Män	Naiset - Kvinnor
Viro - Estland Tallinna - Tallinn	74,06 75,37	68,59 69,94	79,23 80,22
Latvia - Lettland Riika - Riga	72,66 73,48	67,19 67,80	77,90 78,56
Liettua - Litauen Vilna - Vilnius	71,94 ..	66,30 ..	77,57 ..
Pietari S:t Petersburg	70,48	64,88	75,76

Lähde: Viron tilastotoimisto, Latvian tilastokeskus, Liettuan tilastokeskus ja Venäjän tilastopalvelun Pietarin ja Leningradin alueellinen laitos (Petrostat).

Källa: Statistiska centralbyråerna i Estland, Lettland och Litauen, samt Ryska statistikjänsens lokalavdelning för S:t Petersburg och Leningradskaja Oblast (Petrostat).

17.6 Syntyneet, kuolleet, avioliitot ja avioerot 2008 • Födda, döda, äktenskap och skillmässor

Births, deaths, marriages and divorces

	Syntyneitä Födda	Kuolleita Döda	Avioliittoja Äktenskap	Avioeroja Skillmässor
Viro - Estland	16 028	16 675	6 127	3 501
Tallinna - Tallinn	5 421	4 436	1 945	1 117
Latvia - Lettland	23 948	31 006	12 946	6 214
Riika - Riga	8 106	9 644	4 396	2 101
Liettua - Litauen	35 065	43 832	24 063	10 317
Vilna - Vilnius	6 786	5 917	4 618	1 898
Pietari				
S:t Petersburg	47 455	66 709	46 610	26 814

Lähde: Viron tilastotoimisto, Latvian tilastokeskus, Liettuan tilastokeskus ja Venäjän tilastopalvelun Pietarin ja Leningradin alueellinen laitos (Petrostat).

Källa: Statistiska centralbyråerna i Estland, Lettland och Litauen, samt Ryska statistikjänsstens lokalavdelning för S:t Petersburg och Leningradskaja Oblast (Petrostat).

17.7 Asuntokunnat¹ • Bostadshushåll¹ • Dwelling households

	Henkilöluku, % - Antal personer, %				Asuntokuntia yhteensä Bostadshushåll totalt	Asuntokuntia, joissa 0–17-v. lapsia Bostads- hushåll med barn 0–17 år
	1	2	3	4–		
Viro - Estland (2007)	195 225	173 491	115 193	99 826	583 735	174 638
Tallinna - Tallinn (2007)	71 854	54 316	40 365	22 091	188 627	48 128
Latvia - Lettland (2009 ³)	200 992	224 467	167 844	209 545	898 600	² 268 888
Riika - Riga (2009 ³)	62 453	73 846	58 216	56 815	298 600	² 78 688
Liettua - Litauen (2008 ⁴)	486 672	348 846	275 273	302 640	1 413 431	454 031
Vilna - Vilnius (2008 ⁴)	67 593	54 704	48 020	53 033	223 348	73 342
Pietari						
S:t Petersburg (2002)	426 012	487 767	416 763	420 382	1 750 924	² 590 181

¹Asuntokunta koostuu asunnossa vakituisesti asuvista henkilöistä. - Ett bostadshushåll består av de personer som varaktigt bebod samma bostad.

²0–18-v. - 0–18 år.

³Väestölaskentatiedot. - Folkräkningsdata.

⁴Työvoimatutkimus. - Arbetskraftsutredningen.

Lähde: Viron tilastotoimisto, Latvian tilastokeskus, Liettuan tilastokeskus ja Venäjän tilastopalvelun Pietarin ja Leningradin alueellinen laitos (Petrostat).

Källa: Statistiska centralbyråerna i Estland, Lettland och Litauen, samt Ryska statistikjänsstens lokalavdelning för S:t Petersburg och Leningradskaja Oblast (Petrostat).

17.8 Asuntokanta talotyypin mukaan 2008 • Bostadsstruktur efter hustyp • Dwelling by type of building

	Asuntoja - Bostäder			Asuntokunnat - Bostadshushäll			
	Yhteensä Totalt	Pientaloissa I småhus	Kerrostaloissa I flervåningshus	Yhteensä Totalt	omistus asunnot ägar- bostäder	sosiaalisesti tuetut vuokra- asunnot socialt stödda hyresbostäder	yksityiset vuokra- asunnot privata hyresbostäder
Viro - Estland (2007)	¹ 645 249	¹ 196 397	¹ 448 852	² 583 735	² 499 267	³ 45 373	⁴ 39 095
Tallinna - Tallinn (2007)	¹ 180 546	¹ 15 343	¹ 165 202	² 188 627	² 152 688	³ 18 308	⁴ 17 631
Latvia - Lettland	1 042 168	297 567	744 601
Riika - Riga	325 125	14 200	310 925
Liettua - Litauen	1 307 533	462 452	845 081
Vilna - Vilnius	233 379	16 704	216 675
Pietari							
S:t Petersburg	3 211 586	1 211	48 050

¹Asuntojen lukumäärä 01.01.2008 - Antalet bostäder 01.01.2008.

²Asunto kuuluu asuntokunnalle (sen jäsenelle) tai asunnon omistajien yhdistykselle. - Bostaden tillhör hushållet (en medlem) eller en sammanslutning bostadsägare.

³Asuntokunta käyttää asuntoa veloituksetta tai hyvin edullisin ehdoin (työsuhde- tai sosiaalisenä asuntona). - Hushållet använder bostaden gratis eller på mycket förmånliga villkor (tjänste- eller social bostad)

⁴Asuntokunta vuokraa asuntoa valtiolta, kunnalta tai yksityiseltä. - Hushållet hyr bostaden av staten, kommunen eller en privatperson.

Lähde: Viron tilastotoimisto, Latvian tilastokeskus, Liettuan tilastokeskus ja Venäjän tilastopalvelun Pietarin ja Leningradin alueellinen laitos (Petrostat).

Källa: Statistiska centralbyråerna i Estland, Lettland och Litauen, samt Ryska statistiktjänstens lokalavdelning för S:t Petersburg och Leningradskaja Oblast (Petrostat).

17.9 Valmistuneet asunnot • Färdigställda bostäder • New dwelling units

	1995	2000	2003	2004	2005	2006	2007	2008
Viro - Estland	1 149	720	2 435	3 105	3 928	5 068	7 232	5 300
Tallinna - Tallinn	310	424	1 287	1 479	1 695	2 000	3 409	3 026
Latvia - Lettland	1 776	899	830	2 821	3 807	5 865	9 319	8 084
Riika - Riga	411	115	72	1 146	1 449	3 320	4 030	3 250
Liettua - Litauen	5 600	4 463	4 628	6 804	5 933	7 292	9 286	11 829
Vilna - Vilnius	1 101	2 065	2 608	3 867	2 888	4 242	5 492	5 590
Pietari								
S:t Petersburg	16 446	15 191	23 335	27 559	33 190	34 227	38 051	48 050

Lähde: Viron tilastotoimisto, Latvian tilastokeskus, Liettuan tilastokeskus ja Venäjän tilastopalvelun Pietarin ja Leningradin alueellinen laitos (Petrostat).

Källa: Statistiska centralbyråerna i Estland, Lettland och Litauen, samt Ryska statistiktjänstens lokalavdelning för S:t Petersburg och Leningradskaja Oblast (Petrostat).

17.10 Ammatissa toimiva väestö 2008 • Förvärksarbetande befolkning Economically Active Population

	Ikä - Ålder					
	Yhteensä - Totalt		Miehet - Män		Naiset - Kvinnor	
	15-24	55-64	15-24	55-64	15-14	65-74
Viro ¹ - Estland ¹ Tallinna ¹ - Tallinn ¹	83 100 29 100	97 400 30 900	45 800 14 500	44 300 13 500	37 300 14 700	53 100 17 300
Latvia ¹ - Lettland ¹ Riika ¹ - Riga ¹	152 000 49 600	159 200 57 000	88 200 27 000	74 500 25 400	63 800 22 600	84 700 31 600
Liettua ¹ - Litauen ¹ Vilna ¹ - Vilnius ¹	164 629 32 833	194 430 38 646	96 449 17 475	94 754 17 447	68 180 15 358	99 676 21 199
Pietari S:t Petersburg	310 549	369 803	169 039	181 979	141 510	187 824

¹Työvoimatutkimus. - Arbetskraftsutredningen.

Lähde: Viron tilastotoimisto, Latvian tilastokeskus, Liettuan tilastokeskus ja Venäjän tilastopalvelun Pietarin ja Leningradin alueellinen laitos (Petrostat).

Källa: Statistiska centralbyråerna i Estland, Lettland och Litauen, samt Ryska statistiktjänstens lokalavdelning för S:t Petersburg och Leningradskaja Oblast (Petrostat).

17.11 Työpaikat toimialan¹ mukaan 2008 • Arbetsplatser efter näringsgren¹ • Jobs by industry

	Maa-, metsä- ja kalatalous Jord- och skogsbruk, fiskeri	Kaivostoiminta, teollisuus, energia- ja vesihuolto Gruvdrift, industri, energi- och vattenförsörjning	Rakentaminen Byggande	Kauppa, majoitus- ja ravitsemistoiminta Handel, hotell- och restaurang	Kuljetus, tietoliikenne Transport, datakommunikation	Rahoitus- ja vakuutus- toiminta, liikelämän palv. Finansiering och försäkring, uppdragsverksamhet	Yhteiskunnall. palvelut Samhälls-service	Yhteensä Totalt
	A-B	C-E	F	G-H	I	J-K	L-P	
1 000 työpaikkaa - 1 000 arbetstillfällen								
Viro ² - Estland ² Tallinna ² - Tallinn ²	25,5 ..	153,4 45,6	79,9 23,4	117,8 42,2	55,7 23,3	62,3 32,3	162,0 48,4	656,5 215,6
Latvia ² - Lettland ² Riika ² - Riga ²	89,1 ..	195,1 61,1	125,5 42,1	217,0 87,9	105,8 43,5	97,8 53,3	293,5 91,0	1 123,8 380,4
Liettua ³ - Litauen ³ Vilna ³ - Vilnius ³	32,8 1,8	253,5 55,4	117,4 34,4	274,3 118,2	105,9 48,9	123,1 77,5	394,7 109,2	1 301,6 445,4
Pietari ⁴ S:t Petersburg ⁴	12,5	429,6	248,3	579,0	223,8	384,5	594,4	2 472,1

¹Toimialaluokitus NACE. - Näringsgrensindelning NACE.

²Työvoimatutkimus. - Arbetskraftsutredningen.

³Pääasiallisen työpaikan työntekijät. - Anställda vid huvudsaklig arbetsplats.

⁴Ennakkotiedot. - Preliminär uppgift.

Lähde: Viron tilastotoimisto, Latvian tilastokeskus, Liettuan tilastokeskus ja Venäjän tilastopalvelun Pietarin ja Leningradin alueellinen laitos (Petrostat).

Källa: Statistiska centralbyråerna i Estland, Lettland och Litauen, samt Ryska statistiktjänstens lokalavdelning för S:t Petersburg och Leningradskaja Oblast (Petrostat).

17.12 Työttömiä vuonna 2008 • Arbetslösa • Residents Unemployed

	Ikä - Ålder					
	Yhteensä - Totalt		Miehet - Män		Naiset - Kvinnor	
	15-24	55-64	15-24	55-64	15-14	65-74
Viro ¹ - Estland ¹ Tallinna ¹ - Tallinn ¹	10 000 2 600	4 000 ..	5 700 ..	2 300 ..	4 200 ..	1 700 ..
Latvia- Lettland Riika- Riga	19 800 5 400	10 000 3 500	11 600 3 600	6 300 ..	8 200 ..	3 700 ..
Liettua ¹ - Litauen ¹ Vilna ¹ - Vilnius ¹	22 059 4 776	8 624 928	12 121 3 172	4 139 384	9 938 1 604	4 485 544
Pietari S:t Petersburg	20 162	2 618	7 926	1 439	12 236	1 179

¹Työvoimatutkimus. - Arbetskraftsutredningen.

Lähde: Viron tilastotoimisto, Latvian tilastokeskus, Liettuan tilastokeskus ja Venäjän tilastopalvelun Pietarin ja Leningradin alueellinen laitos (Petrostat).

Källa: Statistiska centralbyråerna i Estland, Lettland och Litauen, samt Ryska statistiktjänstens lokalavdelning för S:t Petersburg och Leningradskaja Oblast (Petrostat).

17.13 Sairaaloiden sairaansijat 2008 • Antal bäddplatser vid sjukhusen Hospitals beds

	Sairaansijojen lukumäärä Antal bäddplatser
Viro - Estland (2007) Tallinna - Tallinn (2007)	7 473 2 651
Latvia - Lettland Riika - Riga	17 001 7 208
Liettua - Litauen Vilna - Vilnius	27 358 6 213
Pietari S:t Petersburg	44 064

Lähde: Viron tilastotoimisto, Latvian tilastokeskus, Liettuan tilastokeskus ja Venäjän tilastopalvelun Pietarin ja Leningradin alueellinen laitos (Petrostat).

Källa: Statistiska centralbyråerna i Estland, Lettland och Litauen, samt Ryska statistiktjänstens lokalavdelning för S:t Petersburg och Leningradskaja Oblast (Petrostat).

17.14 Lasten päivähoito, kunnalliset ja yksityiset päiväkodit 2008 • Barnens dagvård, kommunala och privata daghem • Children in day care

Päivähoidossa olevia 0–4 v. lapsia - 0-4-åringar som fick dagvård

	Yhteensä Totalt	Yksityisiä Privata	Kunnallisia Kommunala
Viro - Estland Tallinna - Tallinn	36 285 12 803	1 326 462	34 959 12 341
Latvia - Lettland Riika - Riga	39 304 13 133	1 463 386	37 841 12 747
Liettua ¹ - Litauen ¹ Vilna ¹ - Vilnius ¹	54 605 12 289	154 43	54 451 12 246
Pietari S:t Petersburg	92 730

¹1–4-vuotiaat lapset - Barn i åldern 1–4 år.

Lähde: Viron tilastotoimisto, Latvian tilastokeskus, Liettuan tilastokeskus ja Venäjän tilastopalvelun Pietarin ja Leningradin alueellinen laitos (Petrostat).

Källa: Statistiska centralbyråerna i Estland, Lettland och Litauen, samt Ryska statistiktjänstens lokalavdelning för S:t Petersburg och Leningradskaja Oblast (Petrostat).

17.15 Elokvateatterit ja museot 2008 • Biografer och museer • Cinemas and museums

	Elokvateatterit - Biografer		Museot - Museer	
	Kävijät Besökare	Paikkoja Platser	Lukumäärä Antal	Kävijöitä Besökare
Viro - Estland Tallinna ¹ - Tallinn ¹	1 630 962 1 125 691	5 077 3 233	224 41	2 058 817 822 812
Latvia - Lettland Riika - Riga	2 319 980 2 019 881	12 345 5 636	128 35	2 556 282 1 291 403
Liettua - Litauen Vilna - Vilnius	3 376 000 1 491 000	20 174 3 981	106 21	3 130 000 562 000
Pietari S:t Petersburg	12 564 700	31 035	68	17 781 300

¹Tallinnan käynnit eivät sisällä festivaaleja eikä vapaalippuja. Tallinnan käyntitilastot perustuvat Eesti Filmi Sihtasutus- elokuvasaatiön tietoihin. - Besöken i Tallinn (Reval) inbegriper inte festivaler eller fribiljetter. Besöksstatistiken grundar sig på uppgifter från filmstiftelsen Eesti Filmi Sihtasutus.

Lähde: Viron tilastotoimisto, Latvian tilastokeskus, Liettuan tilastokeskus ja Venäjän tilastopalvelun Pietarin ja Leningradin alueellinen laitos (Petrostat).

Källa: Statistiska centralbyråerna i Estland, Lettland och Litauen, samt Ryska statistiktjänstens lokalavdelning för S:t Petersburg och Leningradskaja Oblast (Petrostat).

17.16 Teatterit ja kirjastot 2008 • Teatrar och bibliotek • Theatres and libraries

	Teatterit - Teatrar			Kirjastot - Bibliotek	
	Lukumäärä Antal	Kävijät Besökare	Paikkoja Platser	Lukumäärä Antal	Lainoja (kirjat, äänitteet, videot) Lån (böcker, ljudupptagningar, video)
Viro ¹ - Estland ¹	26	983 145	9 786	566	11 281 015
Tallinna ¹ - Tallinn ¹	15	534 479	5 136	20	1 575 892
Latvia - Lettland	9	807 097	6 985	854	18 274 806
Riika - Riga	6	754 069	5 275	47	8 775 444
Liettua ² - Litauen ²	13	728 700	6 527	1 373	28 223 640
Vilna ² - Vilnius ²	6	382 800	3 385	30	7 966 777
Pietari S:t Petersburg	42	2 754 300	17 403	260	52 469 970

¹Valtion tukemat teatterit ja kirjastot. - Statsstödda teatrar och bibliotek.

²Valtiolliset teatterit ja kirjastot. - Statliga teatrar och bibliotek.

Lähde: Viron tilastotoimisto, Latvian tilastokeskus, Liettuan tilastokeskus ja Venäjän tilastopalvelun Pietarin ja Leningradin alueellinen laitos (Petrostat).

Källa: Statistiska centralbyråerna i Estland, Lettland och Litauen, samt Ryska statistiktjänstens lokalavdelning för S:t Petersburg och Leningradskaja Oblast (Petrostat).

17.17 Matkailu 2008 • Turism • Tourism

	Hotellit - Hotell	
	Vuoteita - Bäddar	Yöpymisiä - Övernattningar
Viro - Estland	23 326	3 483 688
Tallinna - Tallinn	12 051	1 866 376
Latvia - Lettland	18 006	2 364 128
Riika - Riga	10 465	1 706 987
Liettua - Litauen	22 024	2 601 806
Vilna - Vilnius	7 381	1 085 051
Pietari S:t Petersburg	35 025	6 286 816

Lähde: Viron tilastotoimisto, Latvian tilastokeskus, Liettuan tilastokeskus ja Venäjän tilastopalvelun Pietarin ja Leningradin alueellinen laitos (Petrostat).

Källa: Statistiska centralbyråerna i Estland, Lettland och Litauen, samt Ryska statistiktjänstens lokalavdelning för S:t Petersburg och Leningradskaja Oblast (Petrostat).

17.18 Lentoliikenne 2008 • Flygtrafik • Air traffic

Matkustajat - Passagerare

	kaikki saapuneet alla anlända	siitä kotimaanliikenne därav inrikestrafik	kaikki lähteneet alla avresta	siitä kotimaanliikenne därav inrikestrafik
Viro - Estland Tallinna - Tallinn	923 505 891 990	24 230 10 801	942 955 912 577	23 804 10 249
Latvia - Lettland Riika - Riga	1 856 450 1 838 798	29 048 20 687	1 877 220 1 852 301	25 042 10 427
Liettua - Litauen Vilna - Vilnius	1 273 215 1 017 747	110 40	1 279 989 1 023 917	145 24
Pietari S:t Petersburg	3 555 310	1 655 226	3 515 390	1 605 969

Lähde: Viron tilastotoimisto, Latvian tilastokeskus, Liettuan tilastokeskus ja Venäjän tilastopalvelun Pietarin ja Leningradin alueellinen laitos (Petrostat).

Källa: Statistiska centralbyråerna i Estland, Lettland och Litauen, samt Ryska statistiktjänstens lokalavdelning för S:t Petersburg och Leningradskaja Oblast (Petrostat).

Kuvio- ja taulukkoluetelo

Figur- och tabellförteckning

List of diagrams and tables

Alue ja ympäristö • Område och miljö • Area and environment

	Sademäärä (mm) kuukausittain Kaisaniemen havaintoasemalla 2008 Månatlig nederbörd vid Kajsaniemi mätningstation Monthly precipitation at Kaisaniemi weather station	10
	Ilman keskilämpö Kaisaniemen havaintoasemalla kuukausittain vuonna 2008 Luftens medeltemperatur vid Kajsaniemi observationsstation Mean air temperature at Kaisaniemi meteorological site	10
1.1	Pinta-ala ja väestötiheys suurpiireittäin 2009 Areal och folktäthet stordistriktsvis Area and population density by major district	11
1.2	Maanomistus 1.1.2009 Markägarskap Land ownership	11
1.3	Helsingin väestö 1.1.2009 (250 metrin ruuduissa) Helsingfors folkmängd 1.1.2009 (i 250 meters rutor) Helsinki's population figure on 1-Jan-2009 (in 250 metre squares)	12
1.4	Helsingin rakennusten kerrosala (m ²) 1.1.2009 (250 metrin ruuduissa) Våningsyta (kvm) i byggnaderna i Helsingfors 1.1.2009 (i 250 meters rutor) Floor area of buildings in Helsinki on 1-Jan-2009 (in 250 metre squares)	13
1.5	Rakennusviraston katu- ja puisto-osaston hallinnassa olevat viheralueet 31.12.2008 Grönområden förvaldade av Byggnadskontorets gatu- och parkavdelning Green areas managed by the city's Public Works Department's Street and Park Unit	13
1.6	Ilman lämpötila sekä meriveden lämpötila ja vedenkorkeus 2000–2008 Luftens temperatur samt havsvattnets temperatur och vattenståndet Air temperature, sea-water temperature and water-level	14
1.7	Sade, kosteus ja aurinkoisuus 2005–2008 Nederbörd, fuktighet och solsken Precipitation, humidity and hours of sunshine	15
1.8	Ilman leijuvan pölyn, rikkidioksidin ja typpidioksidin pitoisuudet 1988–2008 Halter av svävande partiklar, svaveldioxid och kvävedioxid i luften Concentrations of suspended particles, sulphur dioxide and nitrogen dioxide in the air	15
1.9	Eräiden Helsingin merialueiden veden laadun kehittyminen 1984–2008 kuvattuna veden laatuluokilla Utvecklingen av vattnets kvalitet på vissa havsområden i Helsingfors efter kvalitetsklass Development of water quality in the Helsinki sea area by water quality classification	15
1.10	Jäteveden puhdistus 1980–2008 Rening av avloppsvatten Sewage treatment	17
1.11	YTV:n ongelmajäte- ja hyötyjättekertymät pääkaupunkiseudulla 2002–2008 Problem- och nyttoavfall insamlat av SAD i Huvudstadsregionen Problem waste and recycled matter collected by Helsinki Metropolitan Area Council	17
1.12	Ämmässuon kaatopaikalla vastaanotettu jäte lajeittain 2000–2008 Avfall mottaget på Käringmossens avstjälpningsplats enligt slag Waste received at Ämmässuo dump by waste class	18

Kuvio- ja taulukkoluetelo • Figur- och tabellförteckning

- 1.13 Vesijohtoveden ominaiskulutus kuluttajaryhmittäin ja talotyypeittäin 2002–2008 18
Förbrukningen av vattenledningsvatten konsumentgruppsvis och hustypsvi
Consumption of municipal water by various consumer groups
- 1.14 Ympäristönsuojelu ja ympäristöterveydenhuolto 2003–2008 19
Miljövård och miljöhälsovård
Environmental care and environmental health care

Väestö • Befolkning • Population

- Väestö iän mukaan 1.1.1990–2009 23
Befolkning enligt ålder
Population by age
- Ulkomaan kansalaiset maaryhmittäin 1.1.1997–2009 23
Utländska medborgare enligt nationalitetsgrupp
Foreign nationals by group of nationalities
- Syntyneisyys, kuolleisuus ja muuttaneisuus 1980–2008 48
Nativitet, dödlighet och flyttningstal
Nativity, mortality and migration rate
- Väestönmuutokset suurpiireittäin 2008 48
Befolkningsförändringar stordistriktsvis
Population changes by major district
- Ikäryhmittäiset hedelmällisyysluvut 1971–2005 49
Åldersdifferentierade fruktsamhetstalen
Age standardised fertility rates
- Nettomuutto muuttoalueen mukaan 1976–2008 49
Nettoflyttningen enligt flyttningssområde
Net migration by area of migration
- 2.1 Väestö 1.1.1875–1993 sekä vuodenvaihteissa 1993/94–2008/09 24
Befolkning 1.1.1875–1993 samt vid årsskiftet 1993/94–2008/09
Population
- 2.2 Väestö iän ja sukupuolen mukaan 1.1.1980–93 sekä vuodenvaihteissa 25
1993/94–2008/09
Befolkning efter ålder och kön 1.1.1980–93 samt vid årsskiftet
1993/94–2008/09
Population by age and sex
- 2.3 Väestö palvelujen kannalta merkittävien ikäryhmien mukaan 1.1.1970–90 26
sekä vuodenvaihteissa 1994/95 ja 2008/09
Befolkning efter servicespecificerad åldersgrupp 1.1.1970–90 samt
vid årsskiftet 1994/95 och 2008/09
Population by service-specified age group
- 2.4 Väestö 1.1.1970–90 sekä vuodenvaihteissa 1994/95 ja 2008/09 sekä 27
väestöennuste 2019 piireittäin ja osa-alueittain
Befolkning 1.1.1970–90 samt vid årsskiftet 1994/95 och 2008/09 samt
folkmängdsprognos 2019 efter distrikt och delområde
Population and population projection by district and City sub-district
- 2.5 Väestö iän mukaan piireittäin ja osa-alueittain vuodenvaihteessa 2008/09 30
Befolkning efter ålder, distrikt och delområde vid årsskiftet 2008/09
Population by age in districts and City sub-districts
- 2.6 Väestö iän, siviilisäädyn ja sukupuolen mukaan vuodenvaihteessa 2008/09 33
Befolkning efter ålder, civilstånd och kön vid årsskiftet 2008/09
Population by age, marital status and sex

2.7	Ruotsinkielinen väestö iän, siviilisäädyn ja sukupuolen mukaan vuoden- vaihteessa 2008/09 Svenskspråkig befolkning efter ålder, civilstånd och kön vid årsskiftet 2008/09 Swedish-speaking population by age, marital status and sex	35
2.8	Väestö äidinkielen mukaan 1.1.1950–93 sekä vuodenvaihteissa 1993/94–2008/09 Befolkning efter modersmål 1.1.1950–93 samt vid årsskiftet 1993/94–2008/09 Population by language	36
2.9	Väestö äidinkielen ja iän mukaan vuodenvaihteessa 2008/09 Befolkning enligt modersmål och ålder vid årsskiftet 2008/09 Population by language and age	37
2.10	Väestö kansalaisuuden mukaan vuodenvaihteissa 2005/06–2008/09 Befolkning efter medborgarskap vid årsskiftet 2005/06–2008/09 Population by citizenship	38
2.11	Suomen kansalaisuuden saaneet äidinkielen mukaan 1991–2008 Personer som fått finländsk medborgarskap enligt modersmål 1991–2008 Persons having received a Finnish citizenship, by mother tongue	38
2.12	Suomen kansalaisuuden saaneet aikaisemmam kansalaisuuden mukaan 2001–2008 Personer som fått finländskt medborgarskap enligt tidigare medborgarskap 2001–2008 Population by former citizenship	39
2.13	Väestö väestörekisterinpitäjän/uskonnollisen yhdyskunnan mukaan vuodenvaihteissa 2005/06–2008/09 Befolkning efter upprätthållaren av befolkningsregistret/religions- samfund vid årsskiftet 2005/06–2008/09 Religious affiliation	39
2.14	Väestö syntymäpaikan ja iän mukaan vuodenvaihteessa 2008/09 Befolkning enligt födelseort och ålder vid årsskiftet 2008/09 Population by birthplace and age	40
2.15	Väestö iän mukaan vuodenvaihteissa 1994/95–2008/09: Helsinki, Espoo, Vantaa, Kauniainen, Turku, Tampere ja Oulu Befolkning efter ålder vid årsskiftet 1994/95–2008/09: Helsingfors, Esbo, Vanda, Grankulla, Åbo, Tammerfors och Uleåborg Population by age	41
2.16	Väestö 1.1.1970–90 sekä vuodenvaihteissa 1994/95, 1999/00 ja 2008/09: Helsingin seutu, Tampereen seutu, Turun seutu, Oulun seutu ja koko maa Befolkning 1.1.1970–90 samt vid årsskiftet 1994/95, 1999/00 och 2008/09: Helsingforsregionen, Tammerforsregionen, Åboregionen, Uleåborgsregionen och hela landet Population	42
2.17	Asuntokunnat henkilöluvun mukaan 1.1.1980–93 ja vuodenvaihteissa 1993/94–2008/09 Bostadshushåll efter antal personer 1.1.1980–93 och vid årsskiftet 1993/94–2008/09 Dwelling households by number of occupants	43
2.18	Perheet, lapsiperheet ja perheväestöön kuulumattomat: Helsinki 1975–2009, Helsingin seutu, Tampere, Turku, Oulu ja koko maa 2009 Familjer, barnfamiljer och personer som inte hörde till familjebefolkningen: Helsingfors 1975–2009, Helsingforsregionen, Tammerfors, Åbo, Uleåborg och hela landet 2009 Families, families with children, and singles	44
2.19	Perheet 1975–2009: perhetyyppi ja lasten ikä Familjer: familjetyp och barnens ålder Families by type and age of children	45

2.20	Helsingin väkiluku ja väestönmuutokset 1960–2008 Helsingfors folkmängd och befolkningsförändringar Population and vital statistics	50
2.21	Väestönmuutokset piireittäin 2008 Befolkningens förändringar distriktsvis Vital statistics by district	52
2.22	Solmitut avioliitot sekä avioerot: Helsinki 1971–2008, Espoo, Vantaa, Helsingin seutu, Tampere, Turku, Oulu ja koko maa 2008 Ingångna äktenskap samt skilsmässor: Helsingfors 1971–2008, Esbo, Vanda, Helsingforsregionen, Tammerfors, Åbo, Uleåborg och hela landet 2008 Marriages and divorces	54
2.23	Ikäryhmittäiset hedelmällisyysluvut 1971–2008 Åldersdifferentierade fruktsamhetstal Age-specific fertility rates	54
2.24	Syntyneet 1901–2008 Födda Births	55
2.25	Kuolleet 1901–2008 Döda Deaths	56
2.26	Elävänä syntyneet ja kuolleet 2008: Helsingin seutu, Tampereen seutu, Turun seutu, Oulun seutu ja koko maa Levande födda och döda: Helsingforsregionen, Tammerforsregionen, Åboregionen, Uleåborgsregionen och hela landet Live births and deaths	57
2.27	Kuolleet iän ja sukupuolen mukaan 2004–2008 Döda efter ålder och kön Deaths by age and sex	58
2.28	Kuolleet kuolinsyyn mukaan 2007 Döda efter dödsorsak Causes of death	59
2.29	Kuolemanvaara 1981–2008 (‰) Dödsrisker Probability of death	60
2.30	Elinajanodote (Jäljellä oleva keskimääräinen elinaika) 1981–2008 Förväntat antal levnadsår (Återstående medellivslängd) Life expectancy (Mean expectation of life)	62
2.31	Muuttoliike 1921–2008 Flyttningsrörelsen Migration	64
2.32	Muuttaneet iän ja sukupuolen mukaan 1986–2008 In- och utflyttade efter ålder och kön Migration by age and sex	65
2.33	16 vuotta täyttäneet maassamuuttajat koulutusasteen mukaan 1988–2007 16 år fyllda som flyttat inom landet efter utbildningsnivå 16 year old migrants by level of education	66
2.34	Muuttoliike muuttoalueen mukaan 1976–2008 Flyttningsrörelsen efter flyttningsområde Direction of migration	67

2.35	Maassamuutto maakunnittain 2007 ja 2008 Flyttningsrörelsen inom landet efter landskap Internal migration by county	68
2.36	Helsingin ja Helsingin seudun muiden kuntien välinen muuttoliike 1995–2008 Flyttningsrörelsen mellan Helsingfors och övriga kommuner i Helsingforsregionen Migration between Helsinki and the other municipalities in the Helsinki Region	69
2.37	Pääkaupunkiseudun, muun Helsingin seudun ja Helsingin seudun muuttoliike 1999–2008 Flyttningsrörelsen mellan Huvudstadsregionen, övriga Helsingforsregionen och Helsingforsregionen 1999–2008 Migration	70
2.38	Helsingin seudun kuntien, Tampereen, Turun ja Oulun muuttoliike 2008 Flyttningsrörelsen mellan Helsingforsregionen, Tammerfors, Åbo och Uleåborg Migration	70
2.39	Ulkomainen muuttoliike kansalaisuuden ja iän mukaan 2008 Utländska flyttningsrörelse efter medborgarskap och ålder International migration by citizenship and age	71

Asuminen • Boende • Housing

	Asuntojen keskipöytä 31.12.2008 Bostädernas medelstorlek Average size of dwellings	75
	Asuntokanta hallintaperusteen mukaan 2008 Bostäder efter upplåtelseforma Dwellings by tenure status	75
3.1	Asuntokanta rakennusvuoden mukaan 2008: Helsinki, muu pääkaupunkiseutu, Helsingin seutu, Tampere, Turku, Oulu ja koko maa Bostäder efter byggnadsår: Helsingfors, övriga huvudstadsregionen, Helsingforsregionen, Tammerfors, Åbo, Uleåborg och hela landet Dwellings by year of completion or thorough repair	76
3.2	Asuntokanta talotyypin mukaan: Helsinki 1970–2008, Helsingin seutu, Tampere, Turku, Oulu ja koko maa 2008 Bostadsbestånd efter hustyp: Helsingfors 1970–2008, Helsingforsregionen, Tammerfors, Åbo, Uleåborg och hela landet 2008 Dwellings by type of building	77
3.3	Asuntokanta hallintaperusteen mukaan: Helsinki 1950–2008, Helsingin seutu, Tampere, Turku, Oulu ja koko maa 2008 Bostäder efter upplåtelseform: Helsingfors 1950–2008, samt i Helsingforsregionen, Tammerfors, Åbo, Uleåborg och hela landet 2008 Dwellings by tenure status	78
3.4	Asuntokunnat asunnon varustetason mukaan: Helsinki 1985–2008, muu pääkaupunkiseutu, Tampere, Turku, Oulu ja koko maa 2008 Bostadshushåll efter bostadens utrustningsnivå: Helsingfors 1985–2008, övriga huvudstadsregionen, Tammerfors, Åbo, Uleåborg och hela landet 2008 Dwelling households by level of equipment	79
3.5	Asuntokanta pinta-alan mukaan 1970–2008 Bostadsbestånd efter golvyta Dwellings by the floor area	79

3.6	Asuntokanta pinta-alan mukaan 2008: muu pääkaupunkiseutu, Tampere, Turku, Oulu ja koko maa Bostadsbestånd efter golvyta: övriga huvudstadsregionen, Tammerfors, Åbo, Uleåborg och hela landet Dwellings by the floor area	80
3.7	Ei vakinaisessa asuinkäytössä olevat asunnot asunnon pinta-alaluokan mukaan: Helsinki 1980–2008, muu pääkaupunkiseutu, Tampere, Turku, Oulu ja koko maa 2008 Bostäder som inte är i varaktigt bruk, efter bostadens storleksklass i Helsingfors samt i Helsingforsregionen, Tammerfors, Åbo, Uleåborg och hela landet Dwellings not in permanent use, by size in Helsinki and in Helsinki Metropolitan Area, Tampere, Turku, Oulu and Finland	80
3.8	Asuntokanta huoneluvun mukaan 1960–2008 Bostadsbestånd efter rumsantal Dwellings by size of dwelling (number of rooms)	81
3.9	Asumistaso huoneluvun mukaan 1920–2008 Boendestandard efter rumsantal Housing standard by number of rooms	82
3.10	Asumisväljyyslukuja asuntokunnan henkilöluvun mukaan 1985–2008 Boendetrymme per person i bostadshushåll av olika storlek Floor area per person in dwelling households of various sizes	82
3.11	Asuntokunnat henkilöluvun ja huoneluvun mukaan: Helsinki, pääkaupunkiseutu ja koko maa 2008 Bostadshushåll efter personantal och rumsantal: Helsingfors, huvudstadsregionen och hela landet 2008 Dwelling households by number of person and number of rooms	83
3.12	Asuntokanta ja asumisväljyys peruspiireittäin ja osa-alueittain 1990–2008 Bostadsbestånd och boendetrymme distriktsvis och delområdesvis Dwellning stock and housing space by district and small area	84
3.13	Asuntokantaa kuvaavia tunnuslukuja peruspiireittäin ja osa-alueittain 31.12.2008 Karakteristika för bostadsbeståndet distriktsvis och delområdesvis Characteristics of the dwelling stock by district and small area	87
3.14	Asumistasoindikaattoreiden kehitys 1980–2008 Indikatorer för boendestandard Indicators of housing standard	90
3.15	Asumistasoindikaattorit: pääkaupunkiseutu, Tampere, Turku, Oulu ja koko maa Indikatorer på boendestandard: huvudstadsregionen, Tammerfors, Åbo, Uleåborg och hela landet Indicators of housing standard	90
3.16	Kaupungin omistamat asuinkiinteistöyhtiöt 31.12.1990–2008 Bostadsfastighetsbolag i stadens ägo City owned housing companies	91
3.17	Helsingin kaupungin vuokra-asuntojen jako 1998–2008 Helsingfors stads fördelning av hyreslägenheter Distribution of dwellings for rent by the City of Helsinki	92
3.18	Aravavuokra-asuntojen vuokrat kiinteistöläjien mukaan Helsingissä 2009, Hyrona för arava-hyresbostäder enligt fastighetsslag i Helsingfors Rents for state-financed rented dwellings on various kinds of properties in Helsinki	92

3.19	<p>Vuokra-asuntojen keskimääräinen neliömetrivuokra: Helsinki 2000–2008, muu pääkaupunkiseutu, Tampere, Turku ja koko maa 2008 Genomsnittlig kvadratmeterhyra i hyresbostäder: Helsingfors 2000–2008, övriga Huvudstadsregionen, Tammerfors, Åbo och hela landet 2008 Average rent of rented dwellings</p>	93
3.20	<p>Yleinen asumistuki: Helsinki 1990–2008 muu pääkaupunkiseutu, Tampere, Turku ja koko maa 2008 Allmänt bostadsbidrag: Helsingfors 1990–2008, övriga huvudstadsregionen, Tammerfors, Åbo och hela landet 2008 Housing subsidies: Helsinki 1990–2008, rest of Helsinki Metropolitan Area, Tampere, Turku and the whole of Finland in 2008</p>	94
3.21	<p>Asumistukea saavien ruokakuntien ominaisuuksia vuosina 1995–2008 Egenskaper hos matlag som fått bostadsbidrag Characteristics of households having received housing benefits</p>	94
3.22	<p>Vanhojen asuntojen hinnat huoneistotyypeittäin: Helsinki 1980–2008, Helsinki suurpiireittäin, muu pääkaupunkiseutu, Tampere, Turku, Oulu ja koko maa 2008 Priserna på begagnade bostäder lägenhetstypvis: Helsingfors 1980–2008 Helsingfors stordistriktvis, övriga huvudstadsregionen, Tammerfors, Åbo, Uleåborg och hela landet 2008 Prices of second hand dwellings of various sizes</p>	95
3.23	<p>Asuntojen hintaindeksi 2005–2008 Bostadsprisindex Housing price index</p>	96
3.24	<p>Vanhojen asunto-osakehuoneistojen kauppahinnat varainsiiroveroaineiston mukaan Helsingin postinumeroalueilla vuosina 2000–2008 Pris som betalats för begagnade bostäder i olika postnummerdistrikt i Helsingfors enligt uppgifterna om överlåtelseskatt Prices paid for second hand dwellings sold in various postal districts in Helsinki, according to property transfer tax data</p>	97

Liikenne • Samfärdsel • Transport and communications

3.25	<p>Henkilöliikenteen matkustajamäärien osuudet niemen rajalla lokakuun arkivuorokautena 1990–2008 Andelar passagerare som överskridit trafikräknelinjen norr om Helsingforsnäset med antingen bil eller kollektivtransport, per vardagsdygn i oktober 1990–2008 Proportions of people having crossed the tally line north of Inner Helsinki either by car or by public transport, 24-hour workday averages in October 1990–2008</p>	101
3.26	<p>Lentoliikenteen matkustajat (1 000) kotimaanliikenne ja kansainvälinen liikenne Helsinki–Vantaan lentoasemalla 1985–2008 Passagerare (1 000) inom inrikes och utrikes flygtrafik vid Helsingfors–Vanda flygstation Passengers (1 000) on domestic and international flights at Helsinki–Vantaa airport</p>	101
4.1	<p>Ajokortit 1996–2008 Körkort Driving licences</p>	102
4.2	<p>Helsingissä rekisteröidyt moottoriajoneuvot 31.12.1970–2008 Motorfordon registrerade i Helsingfors Motor vehicles registered in Helsinki</p>	102

4.3	Rekisteröidyt autot 31.12.2008: Helsingin seutu, Tampere, Turku, Oulu ja koko maa Inregistrerade bilar: Helsingforsregionen, Tammerfors, Åbo, Uleåborg samt hela landet Number of motor vehicles registered	103
4.4	Liikenteen volyymi syyskuussa 2007–2008 Trafikvolymen i september Traffic volume in September	104
4.5	Henkilöliikenteen matkustajamäärät niemen rajalla lokakuun arkivuorokautena 1991–2008 Antal passagerare inom persontrafiken som överskridit trafikräknelinjen norr om Helsingforsnäset, per vardagsdygn i oktober Number of travellers having passed the tally line north of central Helsinki per workday (24 h) i October	105
4.6	Henkilöliikenteen matkustajamäärät niemen rajalla aamuruuhkassa klo 6.00–9.00 Helsingin keskustaan päin 1992–2008 Antal passagerare som överskridit räknelinjen norr om Helsingforsnäset på väg mot Helsingfors kl. 6.00-9.00 Number of travellers having passed the tally line on their way to Helsinki between 6.00 and 9.00 a.m.	105
4.7	Poliisin tietoon tulleet tieliikenneonnettomuudet 1980–2008 Vägfrikolyckor som kommit till polisens kännedom Road traffic accidents reported to the police	106
4.8	Tieliikenneonnettomuuksien uhrin liikennöijäryhmittäin 1980–2008 Offer vid vägfrikolyckor efter trafikantgrupp Road traffic accident victims by road user category	106
4.9	Tieliikenneonnettomuuksien uhrin ikä- ja liikennöijäryhmittäin 1980–2008 Offer vid vägfrikolyckor efter ålder och trafikantgrupp Road traffic accident victims by age and road user category	107
4.10	Poliisin tietoon tulleet tieliikenneonnettomuudet 2008: Helsinki, Espoo, Vantaa, Tampere, Turku, Oulu ja koko maa Vägfrikolyckor som kommit till polisens kännedom: Helsingfors, Esbo, Vanda, Tammerfors, Åbo, Uleåborg och hela landet Road traffic accidents reported to the police	108
4.11	Kaupungin ylläpitämä joukkoliikenne 1990–2008 Kollektivtrafik upprätthållen av staden Municipally-run public transport services	108
4.12	Kaupungin ylläpitämän joukkoliikenteen kustannukset ja tuotot 2004–2008 Kostnader för och intäkter från den kollektivtrafik staden upprätthåller Costs of and revenues from municipally-run public transport services	109
4.13	Helsingin, Tampereen ja Turun liikennelaitokset 2007–2008 Trafikverken i Helsingfors, Tammerfors och Åbo Municipal public transport services in Helsinki, Tampere and Turku	109
4.14	Rautateiden tavaraliikenne 1995–2008 Järnvägarnas godstrafik Goods carried by State Railways	110
4.15	Rautateiden matkustajaliikenne Helsingin alueella ja koko maassa 1980–2008 Järnvägarnas passagerartrafik inom Helsingfors område och i hela landet Rail passengers	110
4.16	Lentoliikenne 1985–2008: Helsinki–Vantaan lentoasema ja koko maa Flygtrafik: Helsingfors–Vanda flygstation och hela landet Air traffic	111

4.17	Helsinki–Malmin lentoaseman liikenne 1980–2008 Trafiken vid Helsingfors–Malm flygstation Traffic at Helsinki–Malmi Airport	112
4.18	Kauppalaivastoon kuuluvat alukset 31.12.2006–2008 Fartyg som hör till handelsflottan Merchant vessels	112
4.19	Saapuneet alukset 1980–2008 Ankomna fartyg Vessel arrivals	113
4.20	Matkustajaliikenne meritse 1980–2008 Passagerartrafik sjöledes Passenger traffic by sea	113
4.21	Meritse tapahtunut tuonti ja vienti 1965–2008 Import och export sjöledes Seaborne imports and exports	114
4.22	Meritse tapahtunut tuonti ja vienti tavararyhmittäin 1985–2008 Import och export sjöledes efter varugrupp Seaborne imports and exports by commodity group	114
4.23	Rannikkoliikenne Helsingin ja muiden kotimaan satamien välillä 1980–2008 Kusttrafiken mellan Helsingfors hamn och andra inrikeshamnar Coastal shipping between Helsinki and other Finnish ports	115
4.24	Puhelinliittymät koko maassa 1995–2008 Telefonanslutningar i hela landet Telephone connections in Finland	115
4.25	Matkapuhelimista ja paikallispuhelinverkosta lähteneet puhelut ja puheluiden keskipituus koko maassa 1995–2008 Samtal från mobiltelefoner och lokala telefontät samt samtalens medellängd i hela landet Calls from mobile phones and local telephone networks, and the average length of calls in Finland	116
4.26	ISDN- ja DSL-liittymät koko maassa 1995–2008 ISDN- och DSL-anslutningar i hela landet ISDN and DSL extensions in Finland	116

Terveydenhuolto • Hälsovården • Health care

	Potilaiden määrä vuodeosastohoidossa keskimäärin päivässä 1990–2008 Genomsnittligt antal patienter per dag vid bäddavdelningarna Average number of patients per day at bed wards in hospitals	119
	Sairausvakuutuslain mukaiset sairaanhoitokorvaukset 1995–2008, vuoden 2008 rahassa Sjukvårdsersättningar beviljade i kraft av sjukförsäkringslage enligt år 2008 Medical compensations by virtue of the law on health insurance	119
5.1	Terveydenhuollon palveluja käyttäneet henkilöt 2000 ja 2008 Personer som fått bashälsovård Persons having received basic health care	120
5.2	Vanhusten ja vammaisten kodinhoitoapua käyttäneet henkilöt ja käyntikerrat 2003–2008, oma toiminta Personer som fått stadens egen hemvårdshjälp för åldringar och handikappade, samt antalet besök People having received the city's own household assistance for the elderly and handicapped, and the number of calls	121

Kuvio- ja taulukkoluetelo • Figur- och tabellförteckning

5.3	Terveyskeskuksen järjestämät (itse tuotetut ja ostetut) terveyspalvelut 1990–2008 Hälsövård som Hälsovårdscentralen ordnat (både egen och köpt service) Health care arranged by City of Helsinki Health Department	122
5.4	Terveyskeskuksen järjestämät (itse tuotetut ja ostetut) terveydenhuoltokäynnit potilaan asuinalueen mukaan 2008 Antal invånare från olika distrikt som besökt den hälsoservice Hälsovårdscentralen producerar eller köper Inhabitants from various city districts having consulted the public health service arranged by Helsinki City's Public Health Authority	124
5.5	Terveyskeskuksen järjestämät (itse tuotetut ja ostetut) avohoitopalvelut 1990–2008 Öppen vård som Hälsovårdscentralen ordnat (både egen och köpt service) Open care arranged by Helsinki City's Public Health Authority (including purchased services)	126
5.6	Potilaita vuodeosastohoidossa keskimäärin päivittäin terveyskeskuksen omissa ja ostopalvelusairaaloissa 1990–2008 Patienter per dag i genomsnitt vid stadens egna sjukhus och vid motsvarande köpt service Daily patient average (Helsinki citizens) at the city's own hospitals and hospitals selling their services to the city	127
5.7	Kaupungin sairaaloiden vuodeosastotoiminta 1990–2008 Verksamhet vid stadens sjukhus' bäddavdelningar Activity at wards of the City's hospitals	128
5.8	Terveyskeskuksen järjestämät (itse tuotetut ja ostetut) vuodeosastohoitopäivät potilaan asuinalueen mukaan 2008 Vård dagar vid bäddavdelningar inom den sjukvård Hälsovårdscenarlen producerat eller köpt, enligt patienternas hemdistrikt Nursing days at bed wards in the hospital care produced or purchased by Helsinki City's Public Health Authority, by home district of patients	129
5.9	Sairausvakuutuslain mukaiset sairaanhoitokorvaukset 1995–2008 Sjukvårdersättningar enligt sjukförsäkringslagen National sickness insurance refunds of medical expenses	130
5.10	Sairausvakuutuslain mukaiset sairaanhoitokorvaukset Helsingin seudulla 2008 Sjukvårdersättningar enligt sjukförsäkringslagen i Helsingforsregionen National sickness insurance refunds of medical expenses	131
5.11	Sairausvakuutuslain mukaiset sairaus- ja vanhempainpäiväraha korvaukset 2005–2008 Sjuk- och föräldradagpenningersättningar enligt sjukförsäkringslagen National sickness insurance compensations of daily sickness and maternity allowances	132
5.12	Työkyvyttömyyseläkkeensaajat sairauspäryhmän mukaan 31.12.2008: Helsinki ja koko maa Invaliditetspensionstagarna efter sjukdomshuvudgrupp: Helsingfors och hela landet National invalidity pensioners by important disease group	133

Sosiaalitoimi • Socialväsendet • Social welfare

	Lastensuojelun asiakkaina olleet lapset ja nuoret 1980–2008 Barn och unga som varit klienter hos barnskyddet Number of child welfare clients (children and adolescents)	140
	Toimeentulotukea saaneiden henkilöiden osuus väestöstä 1985–2008 Andelen utkomststödstagare bland befolkningen The proportion of social assistance recipients among the population	140

6.1	Kunnalliset päiväkodit 31.12.1985–2008 Kommunala daghem Municipal day care centres for children	141
6.2	Yksityiset päiväkodit 31.12.1985–2008 Privata daghem Private day care centres for children	141
6.3	Perhepäivähoito 31.12.1985–2008 Famijedagvård Family day care	142
6.4	Lasten kotihoidon tukea saaneet perheet 1985–2008 Familjer som fått hemmavårdsstöd för barn Families receiving child home care allowance	142
6.5	Kunnallisessa päivähoidossa olevat lapset asuinsuurpiirin ja hoitomuodon mukaan 31.12.1997–2008 Barn som fick kommunal dagvård, enligt bostadsdistrikt och vårdform Children in municipal day care	143
6.6	Leikkitoiminta 1985–2008 Lekverksamhet Playgrounds for children	144
6.7	Lastensuojelu 1980–2008 Barnskydd Welfare for minors	144
6.8	Lasten ja nuorten sijaishuolto 1980–2008 Barn och unga i vård utom hemmet Placement of minors	145
6.9	Perheneuvonta 1985–2008 Famijerådgivning Family counselling	145
6.10	Elatusturva 1985–2008 Tryggande av underhåll Maintenance assistance	146
6.11	Lapsilisät 1985–2008 Barnbidrag Child allowances	147
6.12	Äitiysavustukset 1975–2008 Moderskapsunderstöd Maternity benefits	147
6.13	Vammaispalvelu: Kuljetuspalvelua ja muita palveluja saaneet 1990–2008 Handikappservice: Personer som fått färdtjänst eller annan service Services for disabled people: Recipients of transport or other services	148
6.14	Kehitysvammaisten erityishuolto 1980–2008 Specialomsorger om utvecklingsstörda Welfare for people with intellectual disabilities	148
6.15	Vanhusten asumis- ja virkistyspalvelut sekä päivähoito 1985–2008 Boende- och rekreationsservice samt dagvård för äldre Accommodation, recreational services and day care for the aged	149
6.16	Vanhainkodit 1985–2008 Äldringshem Old-age homes	150

Kuvio- ja taulukkoluetelo • Figur- och tabellförteckning

6.17	Lapsiperheiden kodinhoitoapua saaneet kotitaloudet, henkilöt ja käyntikerrat 1990–2008, oma toiminta ja ostopalvelut yhteensä Hushåll som fått hemvärdshjälp för barnfamiljer, personer och antal besök 1990–2008, stadens egen och köpt service sammanlagt Households having received domestic care for families with children, persons and number of call in 1990–2008 (the city's own and purchased services)	151
6.18	Päihdehuolto 1985–2008 Missbrukarvården Care and services for substance abusers	152
6.19	Toimeentulotuki 1985–2008 Utkomststöd Social assistance	153
6.20	Toimeentulotuki 2008 Utkomststöd Social assistance	154
6.21	Asunottomien asumispalvelut 1985–2008 Boendeservice för bostadslösa Accommodation services for the homeless	155
6.22	Sosiaalitoimen vertailutietoja Helsingistä, Espoosta, Vantaalta ja koko maasta 2008 Uppgifter om socialväsendena i Helsingfors, Esbo, Vanda och hela landet Social welfare services in Helsinki, adjacent cities and the whole country	156
6.23	Eläkkeensaajat 31.12.2008: Helsingin seutu, Tampere, Turku, Oulu ja koko maa Pensionstagare: Helsingforsregionen, Tammerfors, Åbo, Uleåborg och hela landet Pensioners in the Helsinki Region, Tampere, Turku, Oulu and Finland	158
6.24	Kelan eläke-etuuden saajat Helsingissä 31.12.1985–2008 Mottagare av pensionsförmånen från FPA i Helsingfors Recipients in Helsinki of pensions benefits from Social Insurance Institution of Finland	159
6.25	Omaa eläkettä saavat eläkejärjestelmän mukaan 2004–2008 Mottagare av ege pension, enligt pensionssystem Private pensioners by pension organisation	160
6.26	Vammaisetuudet 2004–2008 Handikappförmåner Benefits for disabled people	160

Koulutus • Utbildning • Education

	Väestö koulutusasteen ja iän mukaan 31.12.2007 Befolkning efter utbildningsnivå och ålder Population by level of education and age	163
	Lukiossa opiskelevien osuus 16–18-vuotiaista 2007 peruspiireittäin Andelen gymnasieelever bland 16–18-åringarna 2007 distriktsvis Proportion of 16–18 year olds attending general education in 2007 by district	163
7.1	15 vuotta täyttänyt väestö koulutusasteen ja iän mukaan 31.12.1985–2007 Befolkning 15 år och däröver efter utbildningsnivå och ålder Population 15 years of age and over by educational level and age	164
7.2	15 vuotta täyttänyt väestö koulutusasteen mukaan piireittäin 31.12.2007 Befolkning 15 år och däröver efter utbildningsnivå distriktsvis Population 15 years of age and over by educational level and district	165

7.3	Helsingin koulut 2005–2008 Skolorna i Helsingfors Schools in Helsinki	166
7.4	Kaupungin yleissivistävän koulutuksen oppilaat syyslukukaudella 2005–2008 Elever vid stadens allmänbildande skolor under höstterminen Pupils at Helsinki City's general education schools in the autumn	166
7.5	Helsingissä sijaitsevien lukioiden nuorten opetus suunnitelman helsinkiläiset opiskelijat asuinpiiriin mukaan syksyllä 2007 Elever (enligt undervisningsplanen för unga) från olika distrikt i Helsingfors vid gymnasierna i Helsingfors hösten 2007 Students (juvenile) from various Helsinki districts at secondary general education schools in Helsinki in autumn 2007	167
7.6	Oppivelvollisuuden suorittaminen suomen-, ruotsin- ja vieraskielisissä kouluissa Helsingissä lukuvuosina 2004/05–2007/08 Helsingin seutu, Tampere, Turku, Oulu ja koko maa Fullgörande av läroplikt i finsk- och svenskspråkiga skolor i Helsingfors läsåren 2004/05–2007/08 Fulfilled and neglected compulsory education in Finnish- and Swedish-language schools in Helsinki	168
7.7	Peruskoulujen ja lukioiden (ml.aikuislukiot) oppilaat syksyllä 2007: Helsingin seutu, Tampere, Turku, Oulu ja koko maa Elever i grundskolor och gymnasier (inkl. vuxengymnasier) hösten: Helsingforsregionen, Tammerfors, Åbo, Uleåborg och hela landet Students in comprehensive schools and senior secondary schools (including senior secondary evening schools for adults)	168
7.8	Aikuislukioiden oppilasmäärät 20.9.2008 Antal elever vid vuxengymnasierna Number of students at senior high-schools for adults	169
7.9	Ammatillisen toisen asteen oppilaitosmuotoisen koulutuksen uudet opiskelijat Helsingin seudulla 2007 Nya studerande vid andra stadets yrkesläroinrättningar i Helsingforsregionen New students at secondary level vocational training institutes in the Helsinki Region	169
7.10	Ammatillisten toisen asteen oppilaitosmuotoisten koulutuksen opiskelijat Helsingin seudulla ja koko maassa 2007 Studerande vid andra stadiets yrkesläroinrättningar i Helsingforsregionen Students at secondary level vocational training institutes in the Helsinki Region	170
7.11	Toisen asteen oppilaitosmuotoinen ammatillinen koulutus ja lisäkoulutus koulutuksen sijainnin mukaan 2007 Andra stadiets yrkesutbildning och tilläggsutbildning vid läroinrättningar i olika delar av Helsingforsregionen Secondary level vocational training and additional training at institutes in various parts of the Helsinki Region	170
7.12	Toisen asteen oppilaitosmuotoisen ammatillisen koulutuksen uudet opiskelijat, opiskelijat ja tutkinnon suorittaneet opintoaloittain Helsingissä ja pääkaupunkiseudulla 2007 Nya studerande, studerande och utexaminerade vid andra stadiets yrkesläroinrättningar undervisningsgrensvis i Helsingfors och Huvudstadsregionen New students, students and graduates in various educational branches at secondary level vocational training institutes in Helsinki and the Helsinki Metropolitan Area	171
7.13	Pääkaupunkiseudun ammattikorkeakoulujen opiskelijat ja tutkinnon suorittaneet ammattikorkeakoulun ja koulutusalan mukaan 2007 Studerande och examina vid yrkeshögskolorna enligt skola och branch Students and degrees at vocational universities, by establishment and sector	172

Kuvio- ja taulukkoluetelo • Figur- och tabellförteckning

7.14	Yliopistojen opiskelijat 2007–2008 ja suoritettut tutkinnot 2008 Högskolestuderande och avlagda examina Students and degrees	174
7.15	Yliopistokoulutuksen opiskelijat ja tutkinnon suorittaneet pääkaupunkiseudulla 2007 Studerande och utexaminerade vid högskolor i Huvudstadsregionen Students and graduates at universities in the Helsinki Metropolitan Area	175
7.16	Opiskelijat eri koulutuksissa Helsingissä 1999–2007 Studerande vid olika slags utbildningar i Helsingfors Students at various kinds of education in Helsinki	176
7.17	Kansalaisopistot 1995–2008 Medborgarinstituten Adult education centres	176
7.18	Helsingin kaupungin opetustoimen henkilöstö ja talous 2005–2008 Helsingfors stads utbildningsväsendes anställda och ekonomi Personnel and economy of Helsinki City's educational authority	177

Kulttuuri ja vapaa-aika • Kultur och fritid • Culture and leisure

	Kaupunginkirjaston kokonaislainaus 1985–2008 Stadsbibliotekets totala utlåning Total loans from the City Library	180
	Rekisteröidyt television käyttöilmoitukset 1 000 asukasta kohti 31.12.2007 ja 31.12.2008 Registrerade anmälningar om ibruktagande av televisionsapparater per 1 000 invånare Reported number of television sets taken into use per 1000 inhabitants	180
8.1	Sinfoniaorkestereiden konsertit 2008 Symfoniorkestrarnas konserter Concerts of the symphony orchestras in Helsinki	181
8.2	Teatterit ja ooppera 1980–2008 Teatrar och opera Theatres and opera	181
8.3	Tanssiteattereiden ja -ryhmien esityskerrat ja katsojat 2008 Dansteatrarna och -gruppernas föreställning och åskådare Shows and spectator of dance theatres and dance groups	182
8.4	Kaupunginkirjasto 1990–2008 Stadsbiblioteket City library	183
8.5	Käynnit museoissa ja Kansallisarkistossa 1980–2008 Besök i museer och på Riksarkivet Number of visitors to museums and the National Archives	184
8.6	Rekisteröidyt television käyttöilmoitukset Helsingin seudulla, Tampereella, Turussa, Oulussa ja koko maassa 31.12.2007–31.12.2008 Registrerade anmälningar om ibruktagande av televisionapparater i Helsingforsregionen, Tammerfors, Åbo, Uleåborg och i hela landet Television licences	185
8.7	Elokuvateattereiden toiminta 1950–2008 Biografernas verksamhet Cinemas	185

8.8	Liikuntatoimi 1985–2008 Idrottsverksamhet Motion activities	186
8.9	Helsingin matkailukohteiden kävijämäärät vuosina 2005–2008 Antal besökare vid turistmål i Helsingfors Number of visitors at tourist attractions in Helsinki	186

Energia- ja vesihuolto • Energi- och vattenförsörjning • Energy and water supply

	Sähkön käyttö kuluttajaryhmittäin (GWh), 2008 Elförbrukning efter abonnentgrupp, (GWh) Consumption of electric energy by consumer group, (GWh)	188
	Veden ominaiskulutus 1980–2008 Specifik vattenförbrukning Specific water consumption	188
9.1	Sähköenergian hankinta 1980–2008 Elanskaffning Production of electric energy	189
9.2	Sähkön käyttö kuluttajaryhmittäin 2007–2008 Elförbrukning efter abonnentgrupp Consumption of electric energy by consumer group	189
9.3	Kunnat sähkön käytön mukaan 2008 Elförbrukning i Huvudstadsregionen och några övriga kommuner i Finland Consumption of electricity in the Helsinki Metropolitan Area and some other Finnish municipalities	190
9.4	Kaukolämmön hankinta ja myynti 1980–2008 Anskaffning och försäljning av fjärrvärme Heat supply and sale of district heating	190
9.5	Veden pumppaaminen, myynti ja ominaiskulutus 1980–2008 Pumpning, försäljning och specifik förbrukning av vatten Water pumped, sold and consumed	191

Kunnallistalous ja kaupungin henkilöstö • Stadens ekonomi och personal • City finances and personnel

	Helsingin verotulot 1990–2008 Helsingfors stads skatteinkomster City of Helsinki tax revenue	195
	Kaupungin henkilöstö hallintoaloittain 31.12.2008 Stadens anställda enligt förvaltningsgren City employees in various branches of administration	195
10.1	Helsingin kaupungin tuloslaskelma 1.1.–31.12.2003–2008 Resultaträkning för Helsingfors stad Profit and loss account of the City of Helsinki	196
10.2	Helsingin kaupungin tase 31.12.2003–2008 Balansräkning för Helsingfors stad City of Helsinki balance sheet	197
10.3	Helsingin kaupungin konsernitase 31.12.2003–2008 Koncernbalans för Helsingfors stad City of Helsinki business group balance sheet	198

Kuvio- ja taulukkoluetelo • Figur- och tabellförteckning

10.4	Investoinnit hankeryhmittäin 2002–2008 Investeringar projekttypisvis Investments by type of project	199
10.5	Rahoituslaskelma 1.1.–31.12.2003–2008 Finansieringskalkyl Financial statement	200
10.6	Tulot ja menot virastoittain 2005–2008 Inkomster och utgifter ämbetsverksvis Revenue and expenditure by office/department	201
10.7	Liikelaitosten tuloslaskelmat 1.1.–31.12.2008 Affärsverkens resultaträkningar Profit and loss accounts of Helsinki City public service companies	203
10.8	Liikelaitosten taseet 31.12.2008 Affärsverkens balansräkningar Balance sheets of Helsinki City public service companies	204
10.9	Kiinteistöveron erittely 1993–2008 Specifikation av fastighetskatten Specifikation of real estate tax	204
10.10	Helsingin verotulot ja käyttötalouden valtionosuus 1990–2008 Helsingfors stads skatteinkomster och dess driftsekonomis statsandel City of Helsinki tax revenue and the proportion of state grants within the operational economy	205
10.11	Vuosikate ja liiketoiminnan osuus vuosikatteesta 1990–2008 Årsbidraget och affärsverksamhetens andel av det Annual margin and the business profit's share of it	206
10.12	Henkilöstömenot 1985–2008 Personalutgifter Personnel expenditure	206
10.13	Kaupungin henkilöstö hallinnonaloittain 31.12.2008 Stadens personal efter förvaltningsgren City personnel by administrative branch	207
10.14	Työllistetyt hallinnonaloittain 31.12.2003–2008 Anslagssysselsatta förvaltningsgrensvis Employment grant employees	208

Työmarkkinat • Arbetsmarknaden • Labour market

Työpaikkaomavaraisuus 2006 Arbetsplatssufficiensen Ratio of daytime to night-time population (job sufficiency)	211
Laajasti määritellyn informaatioalan ja muiden toimialojen työpaikat Helsingissä 1998–2006 (indeksi, 1998=100) Jobb inom informationssektorn och övriga näringsgrenar i Helsingfors Jobs in the information sector and other industries in Helsinki	211
Työllinen työvoima toimialan mukaan 2006 Sysselsatta arbetskraften efter näringsgren Employed labour force by industry	212
Helsingin työttömyysaste (%) 31.12.1995–2008 Arbetslöshetsgraden i Helsingfors Rate of unemployment in Helsinki	212

11.1	Työpaikat toimialan mukaan 2006: Helsingin seutu, Tampereen seutu, Turun seutu, Oulun seutu ja koko maa Arbetsplatser efter näringsgren: Helsingforsregionen, Tammerforsregionen, Åboregionen, Uleåborgsregionen och hela landet Jobs by industry	213
11.2	Työpaikat (Helsingissä työssä käyvä väestö) toimialan mukaan piireittäin 2006 Arbetsplatser (förvärvsarbetande befolkning i Helsingfors) efter näringsgren distriktsvis Jobs (employed persons in Helsinki) by industry and district	214
11.3	Työpaikat kaikilla toimialoilla ja laajasti määritellyn informaatiosektorin työpaikat Helsingissä 2001–2006 Jobb inom alla näringsgrenar och inom informationssektorn i vid bemärkelse i Helsingfors Jobs within all industries and within the information sector in the broad sense in Helsinki	216
11.4	Laajasti määritellyn informaatiosektorin työpaikat Helsingissä 31.12.2006 ja osuus koko maan vastaavista työpaikoista 2006 Jobb inom informationssektorn i vid bemärkelse i Helsingfors och deras andel av alla sådana jobb i Finland Jobs within the information sector in the broad sense in Helsinki and their proportion of all such jobs in Finland	216
11.5	Työvoima toimialan ja iän mukaan 2006 Arbetskraften efter näringsgren och ålder Labour force by industry and age	217
11.6	Työllinen työvoima toimialan mukaan vertailukaupungeissa, Helsingin seudulla ja koko maassa 2006 Sysselsatt arbetskraft efter näringsgren i vissa övriga städer, Helsingforsregionen och hela landet Employed labour force by industry	218
11.7	Työvoima koulutusasteen mukaan 2007 Arbetskraften efter utbildningsnivå Labour force by level of education	219
11.8	Työhön osallistuvuusosuus sukupuolen ja iän mukaan 2007 Förvärvsarbetsfrekvensen efter kön och ålder Economically active population as a percentage of total population by sex and age	220
11.9	Työttömyysasteet (%) sukupuolen mukaan 2000–2007 Arbetslöshetsgrad enligt kön Male and female rate of unemployment	220
11.10	Työvoima ja työvoimaan kuulumaton väestö 1990–2008 Arbetskraften och befolkning ej i arbetskraften Labour force and persons not in labour force	221
11.11	Työvoima ja työvoimaan kuulumaton väestö pääkaupunkiseudulla ja koko maassa 2000–2008 Arbetskraften och befolkning ej i arbetskraften i huvudstadsregionen och i hela landet Labour force and persons not in labour force	222
11.12	Avoimet työpaikat ja työttömät työnhakijat 2003–2008 Lediga arbetsplatser och arbetslösa arbetssökande Vacancies and unemployed work applicants	223

Kuvio- ja taulukkoluetelo • Figur- och tabellförteckning

11.13	Työttömät työnhakijat 2007–2008: Helsingin seutu, Tampere, Turku, Oulu ja koko maa Arbetslösa arbetssökande: Helsingforsregionen, Tammerfors, Åbo, Uleåborg och hela landet Unemployed applicants for work	223
11.14	Työtaistelut Helsingissä ja koko maassa 1985–2008 Arbetskonflikter i Helsingfors och hela landet Labour disputes	224
11.15	Kaupungin virastojen ja laitosten työtaturmat, työmatkataturmat ja ammattitautitapaukset 1995–2008 Olycksfall på väg till och i arbetet samt yrkessjukdomsfall vid stadens verk och inrättningar City offices and departments: accidents on the way to and at work, and cases of occupational diseases	225
11.16	Kaikkien palkansaaajien työtaturmat toimialoittain 2003–2007 Samtliga löntagares olycksfall i arbetet näringsgrensvis Accidents at work among all wage earners, by industry	226
11.17	Ansiotasoindeksejä Förtjänstnivåindex Wage and salary indexes	226

Elinkeinotoiminta • Näringsverksamheten • Industry, commerce and construction

	Yritykset, henkilöstömäärä ja liikevaihto Helsingissä 1995–2007 (indeksi, 1995=100) Företag, antal anställda och omsättning i Helsingfors Enterprises, number of employees and turnover in Helsinki	229
	Teollisuustoiminta 2007; työntekijöitä 1 000 asukasta kohti Industriverksamhet; anställda per 1 000 invånare Industrial activity; staff per 1 000 inhabitants	229
	Myönnetyt rakennusluvut 2000–2008 Beviljade byggnadslov Construction permits granted	239
	Vuonna 2008 valmistunut kerrosala suurpiireittäin, kerrosala m ² Färdigställd våningsyta i stordistrikten år 2008, kvm Floor space completed in major districts in 2008, sq.m.	239
	Vuosina 2000–2008 kerrosala rakennuksen käyttötarkoituksen mukaan Färdigställd våningsyta enligt typ av byggnad åren 2000–2008 Floor space completed by type of building in 2000–2008	240
	Vuosina 2000–2008 valmistuneet asunnot huoneluvun mukaan Färdigställda bostäder enligt antal rum åren 2000–2008 Dwellings completed by number of rooms in 2000–2008	240
12.1	Yritysten määrä, henkilöstö ja liikevaihto Helsingissä 1995–2007 Antal företag samt deras anställda och omsättning i Helsingfors Number of enterprises, their personnel and turnover in Helsinki	230
12.2	Yritysten määrä, henkilöstö ja liikevaihto toimialan mukaan Helsingissä 2007 Antal företag samt deras anställda och omsättning näringsgrensvis i Helsingfors Number of enterprises, their personnel and turnover in various industries in Helsinki	230
12.3	Yritysten määrä, henkilöstö ja henkilöstö yrityksen kokonaishenkilöstömäärän mukaan Helsingissä 2007 Antal företag enligt deras totala personal i Helsingfors Number of enterprises in Helsinki by their total personnel	231

12.4	Teollisuustoiminta 2007: Helsingin seutu, Tampere, Turku, Oulu ja koko maa Industriverksamhet: Helsingforsregionen, Tammerfors, Åbo, Uleåborg och hela landet Industrial activity	233
12.5	Teollisuus sekä sähkö-, kaasu- ja vesihuolto toimialoittain 2006–2007 Tillverkningsindustri samt el-, gas-, värme och vattenförsörjning efter näringsgrensvis 2006–2007 Manufacturing and electricity, gas and water supply by branch of industry	234
12.6	Teollisuustuotannon volyymi-indeksi 2004–2008 Volymindex för industriproduktionen Volume index of industrial output	236
12.7	Rakennuskanta 31.12.2007: käyttötarkoitus ja rakentamisvuosi Byggnadsbeståndet: bruksändamål och byggnadsår Building stock: use and year of construction	241
12.8	Myönnetyt rakennusluvut 1976–2008 Beviljade byggnadstillstånd Building permits granted	242
12.9	Valmistuneet rakennukset suurpiireittäin 2006–2008 Färdigställda byggnader stordistriktsvis Completed buildings by major district	243
12.10	Valmistuneet rakennukset pääkäyttötarkoituksen mukaan 2000–2008: Helsinki, pääkaupunkiseutu ja Helsingin seutu Färdigställda byggnader efter huvudsakligt bruksändamål: Helsingfors, huvudstadsregionen och Helsingforsregionen Completed buildings by main use	244
12.11	Valmistuneet asuinhuoneistot talotyypin mukaan 1985–2008 Färdigställda bostadslägenheter efter hustyp New dwelling units by type of building	246
12.12	Valmistuneet asuinhuoneistot huoneistotyyppin mukaan: Helsinki 1985–2008, muu pääkaupunkiseutu, Turku, Tampere, Oulu ja koko maa 2008 Färdigställda bostadslägenheter efter lägenhetstyp: Helsingfors 1985–2008, övriga huvudstadsregionen, Åbo, Tammerfors, Uleåborg och hela landet 2008 New dwelling by type of dwelling	247
12.13	Valmistuneet asuinhuoneistot suur- ja peruspiireittäin 2000–2008 Färdigställda bostadslägenheter efter stordistrikt och distrikt New dwelling units by major district and district	248
12.14	Muuhun kuin asuntotarkoitukseen valmistunut kerrosala suur- ja peruspiireittäin 2000–2008 Färdigställd våningsyta för annat än boende stordistrikts- och distriktsvis 2000–2008 Non-residential floorarea completed in major districts and districts	249
12.15	Muuhun kuin asuntotarkoitukseen valmistunut kerrosala 1990–2008 Andra än för bostadsbruk färdigställda våningsyta Non residential floor space	250
12.16	Rakennuskustannusindeksit 2005–2008 Byggnadskostnadsindex Building cost indexes	251
12.17	Vähittäiskauppa 2002–2007 Detaljhandel Retail trade	252

Kuvio- ja taulukkoluetelo • Figur- och tabellförteckning

12.18	Tukkukauppa ja agentuuritoiminta 2002–2007 Partihandel och agenturverksamhet Wholesale trade and agency	253
12.19	Alkoholijuomien myynti 1985–2008 Försäljning av alkoholdrycker Sale of alcoholic beverages	254
12.20	Ravitsemistoiminta 2002–2007 Restaurangverksamhet Restaurants	255
12.21	Ravintoloiden toiminta 2008 Restaurangernas verksamhet Restaurants	256
12.22	Majoitusliikkeet ja niihin saapuneet 2004–2008 Inkvarteringsanläggningar och till dem anlända Hostelries and registrations	257
12.23	Helsingin Pörssin toimialaindeksit 2002–2008 Helsingforsbörsens näringsgrenindex Industrial index for the Helsinki Stock Exchange	258
12.24	Panttilainausliike 1980–2008 Panttlånerörelsen Loans granted by pawnbrokers' establishments	259
12.25	Vireille pannut konkurssit toimialoitain 1985–2008 Begärda konkurser näringsgrensvis Bankruptcy petitions filed by industry	259

Tulot ja kulutus • Inkomst och konsumtion • Income, property, taxation

	Keskimääräiset valtionveron alaiset tulot tulonsaajan iän mukaan 2007 Genomsnittliga statsskattepliktiga inkomster enligt inkomsttagarens ålder Average state taxable income by age of income earner	265
	Valtionveron alaiset tulot keskimäärin tulonsaajaa kohti pääkaupunkiseudulla ja koko maassa 2007 Vid statsbeskattningen skattepliktiga inkomster i genomsnitt per inkomsttagare i Huvudstadsregionen och i hela landet Average state taxable income per income earner in Helsinki Metropolitan Area and the whole country	265
13.1	Tulonsaajat tuloluokittain 2006–2007 Inkomsttagare efter inkomstklass Income-recipients by income bracket	266
13.2	Tulonsaajat tuloluokittain Helsingissä, Espoossa, Vantaalla ja koko maassa 2007 Inkomsttagare efter inkomstklass i Helsingfors, Esbo, Vanda och i hela landet Income-recipients by income bracket	266
13.3	Yksityisten henkilöiden tulot tuloluokittain 2007 Enskilda personers inkomster efter inkomstklass Income of individuals by income bracket	267
13.4	Yksityisten henkilöiden tulot, vähennykset ja verotus 2004–2007 Enskilda personers inkomster, avdrag och beskattning Income, deductions and taxation of individuals	268
13.5	Tulonsaajat sukupuolen ja iän mukaan 1980–2007 Inkomsttagare efter kön och ålder Income-recipients by sex and age	269

13.6	Keskimääräiset valtionveron alaiset tulot tulonsaajan sukupuolen ja iän mukaan 2000–2007, vuoden 2007 rahana Genomsnittliga skattepliktiga inkomster vid statsbeskattningen efter inkomsttagarens kön och ålder, enligt kursen 2007 Average income subject to municipal taxation by sex and age of income-recipients	270
13.7	Valtionveron alaiset tulot keskimäärin tulonsaajaa kohti pääkaupunkiseudulla ja koko maassa 2005–2007 Vid statsbeskattningen skattepliktiga inkomster i genomsnitt per inkomsttagare i huvudstadsregionen och i hela landet State taxable income on the average per income-recipient	270
13.8	Yhteisöjen tulojen ja varallisuuden perusteella maksuunpannut verot ja maksut, ennakonpalautukset sekä jäännösverot 2007 Samfunds skatter, avgifter, förskottsåterbärningar och restskatter Company taxes and charges, tax refunds and arrears	271
13.9	Kuolinpesien tulot, välittömät verot ja maksut sekä varallisuusverot vuosien 2002–2007 verotuksessa Dödsbornas inkomster, direkta skatter och avgifter samt förmögenhetsskatt vid beskattningen 2002–2007 Income, direct taxes, charges, and wealth tax of decedents' estates	271
13.10	Erityyppisten asuntokuntien valtionveron alaiset tulot 2007 Olika slags bostadshushålls statsskattepliktiga inkomster State taxable income of various kinds of households	272
13.11	Menot menoryhmittäin kotitaloutta kohti pääkaupunkiseudulla sekä koko maassa 2006 Utgifter per hushåll efter utgiftsgrupp i Huvudstadsregionen samt i hela landet Expenditure per household by expenditure group in Helsinki Metropolitan Area and the whole of Finland	272
13.12	Elintarvikkeiden sekä eräiden palveluiden keskihintoja Uudellamaalla ja koko maassa 2007 Medelpriser på livsmedel och vissa tjänster i Nyland och i hela landet Retail prices of foodstuffs and certain services in Uusimaa province and Finland as a whole	273
13.13	Kuluttajahintaindeksi 2006–2008. Alueittaiset indeksit Konsumentprisindex. Regionala index Consumer price index. Regional indexes	274
13.14	Kuluttajahintaindeksi 2006–2008 Konsumentprisindex Consumer price index	
13.15	Elinkustannusindeksi 1951–2008 Levnadskostnadsindex Cost-of-living index	275
13.16	Tukkuhintaindeksi 2000–2008 Partiprisindex Wholesale price index	276
13.17	Kotimarkkinoiden perushintaindeksi 2000–2008 Basprisindex för hemmamarknadsvaror Basic price index for domestic supply	277

Oikeuslaitos ja yleinen turvallisuus • Rättsväsende och allmän säkerhet • Justice and public safety

	Poliisin tietoon tulleet rikoslakia vastaan tehdyt rikokset ja omaisuusrikokset Helsingin poliisipiirissä 1990–2008 Brott mot strafflagen samt egendomsbrott vilka kommit till polisens kännedom i Helsingfors polisdistrikt 1990–2008 Offences against the penal code and against property reported to the police in Helsinki Police District in 1990–2008	280
	Poliisin tietoon tulleet henkeen ja terveyteen kohdistuneet rikokset Helsingin poliisipiirissä 1990–2008 Brott mot liv och hälsa vilka kommit till polisens kännedom i Helsingfors polisdistrikt 1990–2008 Crimes against life and health reported to the police in Helsinki Police District in 1990–2008	280
14.1	Poliisin tietoon tulleet rikokset Helsingin poliisipiirissä 2003–2008 Brott som kommit till polisens kännedom i Helsingfors polisdistrikt Offences registered in the Helsinki police district	281
14.2	Poliisin tietoon tulleiden rikosten selvittäminen Helsingin poliisipiirissä 1998–2008 Utredning av brott som kommit till polisens kännedom i Helsingfors polisdistrikt Clearing of offences registered in the Helsinki police district	282
14.3	Eräät poliisin tietoon tulleet rikoslakia vastaan tehdyt rikokset sekä eräät muut rikokset 2003–2008 Vissa brott mot strafflagen som kommit till polisens kännedom Certain registered offences against the Penal Code and other laws	283
14.4	Rikesakot, rangaistusmääräyssakot sekä syyksi luettavat tuomiot ensimmäisessä oikeusasteessa 2007 Förseelseböter, straffanspråksböter samt fällande domar i första rättsinstans Fines and convictions	284
14.5	Käräjäoikeudessa ratkaistut asiat 1985–2008 Vid tingsrätten avgjorda ärenden Cases settled by the district court	284
14.6	Asunto-oikeudessa loppuunkäsitellyt asiat 2000–2008 Vid bostadsrätten slutligt handlagda ärenden Cases concluded in the Housing Court	285
14.7	Päihtyneiden säilöönotot 1975–2008 Antal omhändertaganden av berusade Intoxicated persons taken into custody	285
14.8	Pelastuslaitoksen toiminta 1990–2008 Räddningsverkets verksamhet Rescue Department operational figures	286

Vaalit • Val • Elections

	Äänestysprosentti suur- ja peruspiireittäin kunnallisvaaleissa vaaleissa 2008 Röstningsprocent stordistrikts- och distrikt vid kommunalvalen 2008 Turnout in the municipal elections in 2008, by major district and district	289
15.1	Kunnallisvaalit 1984–2008; äänioikeutetut, äänestäneet sekä hylätyt äänestysliput Kommunalvalen; röstberättigade, valdeltagande samt kasserade röstsedlar Municipal elections; persons entitled to vote, voters and disallowed ballots	290

15.2	Kunnallisvaalit 1965–2008; valitut kaupunginvaltuutetut puolueittain Kommunalvalen; valda stadsfullmäktige partivis Municipal elections; City Council by party affiliation	291
15.3	Kunnallisvaalit 1984–2008; hyväksytyt äänestysliput puolueittain Kommunalvalen; godkända röstsedlar partivis Municipal elections; valid ballots, parties	292
15.4	Kunnallisvaalit 2008; puolueiden kannatus- ja äänestysprosentti suur- ja peruspiireittäin Kommunalvalen; partiernas röstandelar samt valdeltagandet stordistrikts- och distriktsvis (%) Municipal elections; support (%) for various parties and turnout (%) in major districts and districts	293
15.5	Kansanedustajain vaalit 1995–2007; äänioikeutetut, äänestäneet sekä hylätyt äänestysliput Riksdagsmannavalen; röstberättigade, valdeltagande samt kasserade röstsedlar Parliamentary elections; persons entitled to vote, voters and disallowed ballots	294
15.6	Kansanedustajain vaalit 1995–2007; Helsingin vaalipiiristä valitut kansanedustajat puolueittain Riksdagsmannavalen; riksdagsmän som invalts i Helsingfors valkrets partivis Parliamentary elections; members of Parliament from the constituency of the City of Helsinki, parties	294
15.7	Kansanedustajain vaalit 1995–2007; hyväksytyt äänestysliput puolueittain Riksdagsmannavalen; godkända röstsedlar partivis Parliamentary elections; valid ballots, parties	295
15.8	Kansanedustajain vaalit 2007; puolueiden kannatus- ja äänestysprosentti suur- ja peruspiireittäin Riksdagsmannavalen; partiernas röstandelar samt valdeltagandet stordistrikts- och distriktsvis (%) Parliamentary election; support (%) for various parties and turnout (%) in major districts and districts	296
15.9	Tasavallan presidentin ja valitsijamiesten vaalit 1988–2006; äänioikeutet, äänestäneet sekä hylätyt äänestysliput Valet av republikens president och elektorerna; röstberättigade, valdeltagande samt kasserade röstsedlar Elections of the president of the republic and the electors; persons entitled to vote voters and disallowed ballots	297
15.10	Europarlamenttivaalit 2004 ja 2009; äänioikeutetut, äänestäneet sekä hylätyt äänestysliput Europarlamentsvalen; röstberättigade, valdeltagande samt kasserade röstsedlar Europarliamentary elections; persons entitled to vote, voters and disallowed ballots	298
15.11	Europarlamenttivaalit 2009; hyväksytyt äänestysliput puolueittain Europarlamentsvalen; godkända röstsedlar partivis Europarliamentary elections; valid ballots, parties	298

Pohjoismaiset suurkaupungit • Nordiska storstäder • Major Cities of Scandinavia

Väkiluku 1.1.1975–2008 Folkmängd Population	304
---	-----

	Työpaikat 1.1.2007 Arbetsplatser Jobs	304
16.1	Pinta-ala ja väestötiheys 1.1.2008 Areal och folktäthet Area and population density	305
16.2	Väkiluku 1.1.1975–2008 sekä väestöennuste 2020 Folkmängd samt folkmängdsprognos Population and population projection	306
16.3	Väestö iän mukaan 1.1.2008 Befolkning efter ålder Population by age	308
16.4	Väestömuutokset 2007 Folkmängdens förändringar Vital statistics	310
16.5	Syntyneet, kuolleet, avioliitot ja avioerot 2007 Födda, döda, äktenskap och skillmässor Births, deaths, marriages and divorces	311
16.6	Kuolleet iän mukaan 2007 Döda efter ålder Deaths by age	311
16.7	Väestön (25–64-v.) koulutustaso koulutusvuosien mukaan 1.1.2007 Befolkningens (25–64-åringar) utbildning enligt antal skolningsår Educational level of 25–64 year olds, in terms of years of education	312
16.8	Ulkomaisten kansalaiset 1.1.2008 Utländska medborgare Non nationals	313
16.9	Työpaikat toimialan mukaan 1.1.2007 Arbetsplatser efter näringsgren Jobs by industry	314
16.10	Työhön osallistuvuusosuus 1.1.2007 (20–64-vuotiaat) Förvävarsarbetsfrekvensen (20–64-åringar) Labor force as a percentage of total population	316
16.11	Työllinen työvoima iän mukaan 1.1.2007 Sysselsatt arbetskraft efter ålder Employed labor force by age	317
16.12	Työttömät työnhakijat iän mukaan 2006 (vuosikeskiarvo) Arbetslösa arbetssökande efter ålder (årsmedeltal) Unemployed applicants for work by age (annual mean)	318
16.13	Asuntokanta talotyypin ja huoneistotyypin mukaan 1.1.2008 Bostadsstruktur efter hustyp och lägenhetstyp Dwellings by type of building and size of dwelling	319
16.14	Valmistuneet asunnot huoneistotyypin mukaan 2007 Färdigställda bostäder efter lägenhetstyp New dwelling units by size	320
16.15	Lentoliikenne 2007 Flygtrafik Air traffic	321

16.16	Rekisteröidyt moottoriajoneuvot 1.1.2007 Inregistrerade motorfordon Motor vehicles registered	322
16.17	Hotellit vuodeluvun mukaan 1.1.2007 Hotell enligt antal bäddar Hotels by number of beds	323
16.18	Kunnallisvaalit Kommunala val Elections to local councils	324

Baltia ja Pietari • Baltikum och St: Petersburg • The Baltic states and St. Petersburg

	Väkiluku 1.1.1990–2009 Folkmängd Population	326
	Asukkaita maa-km ² kohti 1.1.2009 Befolkning per km ² land Inhabitants per sq.km.land	326
17.1	Pinta-ala ja väestötiheys 1.1.2009 Areal och folktäthet Area and population density	327
17.2	Väkiluku 1.1.1990–2009 Folkmängd Population	327
17.3	Väestö iän ja sukupuolen mukaan 1.1.2009 Befolkning efter ålder och kön Population by age and sex	328
17.4	Väestönmuutokset 2008 Folkmängdens förändringar Vital statistics	329
17.5	Elinajanodote (jäljellä oleva keskimääräinen elinikä) 2008 Förväntat antal levnadsår (återstående medellivslängd) Life expentancy at birth (mean expectation of life)	329
17.6	Syntyneet, kuolleet, avioliitot ja avioerot 2008 Födda, döda, äktenskap och skillsmässor Births, deaths, marriages and divorces	330
17.7	Asuntokunnat Bostadshushåll Dwelling households	330
17.8	Asuntokanta talotyypin mukaan 2008 Bostadsstrukturen efter hustyp Dwellings by type of building	331
17.9	Valmistuneet asunnot Färdigställda bostäder Dwelling households	331
17.10	Ammatissa toimiva väestö 2008 Förvärsarbetande befolkning Economically Active Population	332
17.11	Työpaikat toimialan mukaan 2008 Arbetsplatser efter näringsgren Jobs by industry	332

Kuvio- ja taulukkoluetelo • Figur- och tabellförteckning

17.12	Työttömiä vuonna 2008 Arbetslösa Residents Unemployed	333
17.13	Sairaaloiden sairaansijat 2008 Antal bäddplatser vid sjukhusen Hospital beds	333
17.14	Lasten päivähoito, kunnalliset ja yksityiset päiväkodit 2008 Barnens dagvård, kommunala och privata daghem Children in day care	334
17.15	Elokuvateatterit ja museot 2008 Biografer och museer Cinemas and museums	334
17.16	Teatterit ja kirjastot 2008 Teatrar och bibliotek Theatres and libraries	335
17.17	Matkailu 2008 Turism Tourism	335
17.18	Lentoliikenne 2008 Flygtrafik Air traffic	336

Asiahakemisto

A

Aalborg 305–320, 322–324
 ADSL-liittymät 99, 116
 Agentuuritoiminta 253
 Ahtaastiasuminen 90
 Aikuiskoulutus 169, 172–176
 Ajokortit 102
 A-klinikka 151
 Alkoholijuomien myynti 254
 Alukset 112–113, 115
 Ammatilliset oppilaitokset 161, 163, 169–171
 Ansiotasoindeksi 226–227
 Arava-asunnot 87–89, 92, 237, 246
 Asuinhuoneet 73, 81, 90
 Asuinhuoneistot
 arava 87–89, 92
 hallintaperuste 78, 87–89
 henkilöluku 82
 hinnat 73, 95–96
 hintaindeksi 96
 huoneet 73, 81, 90
 huoneistoala 73, 79–80, 84–86
 huoneistotyytit 81–83, 319–320
 kaupungin asuinkiinteistöyhtiöissä 91
 keskikoko 92
 luku 76–81, 83–89, 91–92, 319–320, 331
 piireittäin 84–89
 rakennusluvut 242
 rakennusvuosi 76
 talotyyppi 77, 319, 331
 valmistuneet
 huoneistoala 246, 249–250
 huoneistotyyppi 247, 320
 kaupungin rakennuttamat 237, 246
 luku 246–248, 320, 331
 piireittäin 248–249
 talotyyppi 237, 246
 valtion lainoittamat 237, 246
 varusteet 73, 79
 vuokrat 73, 92–93
 Asumiskustannukset 73, 94
 Asumispalvelut
 asunnottomien 155
 päihdehuollon 152
 vanhusten 136, 149
 Asumistaso 73, 79, 82–83, 90, 92
 Asumistuki
 asumistukilain mukainen, 73, 94
 eläkkeensaajien 160
 ruokakuntien 94
 Asumisväljyys 82, 84–86, 90, 92
 Asunnonjako, kaupungin 92
 Asuntojen hinnat 73, 95–96
 Asuntojen hintaindeksi 96
 Asuntokanta 73, 75–77, 78–81, 84–89, 319, 331
 Asuntokunnat 21, 43, 79, 83, 272, 330
 Asunto-oikeus 285
 Asunto-osakehuoneistot 97
 Asuntotuotanto 237–248, 320, 331
 Asuntoväestö 81
 Auringonpaistetunnit 14
 Autot, rekisteröidyt 102–103, 322

Avioerot 46, 54, 310, 330
 Avioliitot 46, 54, 310, 330
 Aviottomat lapset 55
 Avohoito 117, 120–126
 Avohuolto
 kehitysvammaisten 136, 148
 lasten ja nuorten 135, 144, 156
 päihdehuollon 137, 152

B

Bergen 305–320, 322–324

D

Deflatointikerroin 7

E

Eduskuntavaalit 287, 294–296
 Elatusapu 136, 146
 Elatussopimukset 146
 Elatustuki 136, 146
 Elatusturva 136, 146
 Elinajanodote 62, 329
 Elin aika, jäljellä oleva 62
 Elinkeino 209, 213–215, 217–218, 317, 332
 Elinkustannusindeksi 262, 275
 Elintarvikkeet
 keskihinnat 262, 273
 menot 272
 Elokuvateatterit 180, 185, 334
 Eläkkeet
 kansan- 158–160
 perhe- 158–159
 rintamalisä 159
 työkyvyttömyys- 133, 158–159
 työttömyys- 158–159
 Erikoissairaanhoido 117, 120–129
 Europarlamenttivaalit 287, 298

G

Göteborg 305–320, 322–324

H

Hammashuolto 126
 Hedelmällisyysluvut 46, 54
 Helsingin seutu
 ammatilliset oppilaitokset 169–170
 asuntokanta 77–78, 319
 asuntokunnat 43
 asuntotuotanto 320
 autot, rekisteröidyt 103, 322
 avioliitot 54, 310
 avioerot 54, 310
 eläkkeensaajat 158
 hotellit 323
 kansaneläkkeet 158
 kuolleet 57, 310–311
 muuttoliike 69–70, 309

perheet 44
peruskoulut 168
pinta-ala 305
sairausvakuutus 131
syntyneet 57, 310
talonrakennustoiminta 244–245
televioliuvat 185
teollisuustoiminta 233
työhön osallistuvuusosuus 316
työllinen työvoima 218
työpaikat 213, 314–315
työttömyysaste 223
työttömät työnhakijat 223, 318
ulkomaalaiset 313
väestö 42, 306–308
väestöennuste 307
väestönmuutokset 309–311
väestöntiheys 305
Helsinki-lisä 135, 142
Henkilöstö
 kaupungin 195, 207
 opetustoimen 177
Henkirikokset 280–283
Hinnat
 asuntojen 73, 95–96
 elintarvikkeiden keskihinnat 262, 273
 indeksit 96, 274–277
Hotellit 257, 323, 335
Huoneet 73, 81, 90
Huoneistot
 asuin- 73–83, 91–92, 246–248, 319–320, 331
 muut 249–250
Huostaanotetut lapset 135, 144
Hyötyjäte 17

I
Ilman laatu 15
Ilmasto 14–15
Indeksi
 ansiotaso- 226–227
 asuntojen hinta- 96
 elinkustannus- 262, 275
 GICS toimiala- 258
 kotimarkkinoiden perushinta- 262, 277
 kuluttajahinta- 262, 274
 rakennuskustannus- 251
 teollisuustuotannon volyymi- 236, 276
 tukkuhinta- 262, 276
Informaatiosektori, työpaikat 211, 216
ISDN-liittymät 99, 116
Islanti 305–324
Isyysslain mukaiset tehtävät 146
Itsemurhat 59

J
Joukkoliikenne 99, 108–109
Jäte 9, 17–18
Jätevesi
 määrä 17
 pitoisuudet 17
 puhdistamot 17

K
Kansalaisopistot 176
Kansallisarkisto 184
Kansanedustajain vaalit 287, 294–296
Kansaneläkkeet 158–160
Kaukolämpö 191
Kauppalaivasto 112
Kaupungin asuinkiinteistöyhtiöt 93
Kaupungin henkilöstö 195, 207
Kaupunginkirjasto 180, 183
Kaupungin museot 184
Kaupunginorkesteri 181
Kaupungin sairaalat 119, 127–129
Kaupungin talous 193–208
Kaupunginvaltuutetut 291
Kehitysvammaisten erityishuolto 136, 148
Keskilämpö 10, 14
Keskiväkiluku 46
Kirjastot 183, 335
Kirkollisvero 268
Kodinhoitotoiminta 121, 136, 151, 156
Koko maa
 ADSL-liittymät 99, 116
 agentuuritoiminta 253
 alkoholijuomien myynti 254
 asuinhuoneistot 76–80, 83, 247, 319–320
 asumistaso 79, 90
 asumistuki 94
 asuntojen hinnat 95–96
 asuntojen hintaindeksi 96
 asuntokanta 319
 asuntokunnat 43, 83
 asuntotuotanto 247, 320
 autot, rekisteröidyt 103, 322
 avioerot 54, 310
 avioliitot 54, 310
 elintarvikkeiden keskihinnat 273
 eläkkeensaajat 158
 europarlamenttivaalit 298
 hotellit 323
 indeksit 98, 226, 236, 251, 262, 274–277
 ISDN-liittymät 99, 116
 kansanedustajain vaalit 294–295
 kansaneläkkeet 158
 kodinhoitoapu 156
 konkurssit 259
 koulutustaso 318
 kunnallisvaalit 290, 292, 324
 kuolleet 57, 310–311
 lastensuojelu 156
 lentoliikenne 111, 321
 matkapuhelinliittymät 99, 115
 matkustajat 110–111, 321
 menot 272
 perheet 44
 peruskoulut 168
 pinta-ala 305
 postiliikenne 111
 puhelinliittymät 99, 115–116
 päihdehuolto 157
 päivähoito, kunnallinen 156
 ravitsemistoiminta 255
 syntyneet 57, 310
 television käyttöilmoitukset 185
 teollisuustoiminta 233
 tieliikenneonnettomuudet 108

toimeentulotuki 157
 tukkukauppa 253
 tulonsaajat 266
 työhönohallistuvuusosuus 316
 työkyvyttömyyseläkkeet 133, 158
 työllinen työvoima 218
 työlliset 222
 työnhakijat 223, 318
 työpaikat 213, 314–315
 työtaistelut 224
 työttömyysaste 220, 222–223
 työttömät 222–223, 318
 työvoima 218, 222, 317
 ulkomaiden kansalaiset 313
 vaalit 290, 292, 294–295, 298, 324
 vanhainkodit 156
 verotus 266, 270
 vuokrat, asuntojen 93
 väestö 42, 44, 306–308
 väestöennuste 307
 väestönmuutokset 309–311
 väestöntiheys 305
 vähittäiskauppa 252
 Konkurssit 259
 Konsertit 181
 Korkeakoulut 174–175
 Kotihoidon tuki 135, 142
 Kotimarkkinoiden perushintaindeksi 262, 277
 Kotipalvelu 137, 151
 Kotisairaanhoido 126
 Koulu- ja opiskelijaterveydenhuolto 126
 Koulutusaste 161, 163–165, 169–173
 Koulutustaso 161, 312
 Kulttuuri 179–186
 Kuluttajahintaindeksi 262, 274
 Kulutusmenot 262, 272
 Kulutustutkimus 262, 272
 Kunnallistalous
 henkilöstömenot 206
 investoinnit 199–200
 joukkoliikenteen kustannukset ja tuotot 109
 kiinteistövero 204–205
 konsernitase 198
 kunnallisverotus 205
 menot ja tulot 201–203
 palkkausmenot 206
 rahoituslaskelma 200
 tase 197, 204
 tuloslaskelmat 196, 203
 valtionosuudet ja -avustukset 196, 205
 verotulot 195–196, 205
 vuosikate 196, 206
 Kunnallisvaalit 287, 289–293, 324
 Kunnallisverotus 205, 261–262, 268, 271
 Kuolinsyyt 59
 Kuolemanvaara 46, 60–61
 Kuolleet 50, 52, 56–59, 310–311, 330
 Kyläsaaren hoitolaitos 152
 Käräjäoikeus
 asunto-oikeus 285
 ratkaistut asiat 284
 syyksi luettavat tuomiot 284
 Kööpenhamina 305–324

L

Laitoshoito 120–123
 Laivat 112–113, 115
 Lakot 224
 Lapsen elatustuki 136, 146
 Lapsen vammaistuki 160
 Lapsilisät 147
 Lastenkodit 145
 Lastenneuvonta 126
 Lasten päivähoito 135, 141, 143, 156
 Lastensuojelu 135, 140, 144
 Latvia 325–336
 Leikkipuistotoiminta 144
 Leikkitoiminta 135, 144
 Leirintäalue 186
 Lentoliikenne 101, 111–112, 321, 336
 Liettua 325–336
 Liikenne
 alukset, saapuneet 113, 115
 henkilö- 108–113, 321, 336
 joukko- 99, 108–109
 liikennelaskennat 99, 101, 104–105
 liikennerekokset 281–283
 posti- 111
 tavara- 110–111, 114–115
 tieliikenneonnettomuudet 99, 106–107
 Liikenteen volyyymi 104
 Liikuntatoimi 186
 Linja-autoliikenne 99, 106–108
 Lukiot 161, 163, 166–169, 176–177
 Lämpötila
 ilman 9, 14
 veden 9, 14

M

Maanomistus 11
 Maapinta-ala 11, 305, 327
 Maassamuutto 50–53, 67–70, 309, 329
 Maauimalat 186
 Majoitusliikkeet 257
 Malmö 305–320, 322–324
 Matkailukohteet 186
 Matkapuhelinliittymät 99, 115–116
 Matkustajat
 lentoteitse 111–112, 321, 336
 majoitusliikkeissä 257
 meritse 113
 metrolla 99, 108
 raitio- ja autolinjoilla 99, 108
 rautateitse 110
 Menot, kulutus- 262, 272
 Merenkulku 112–115
 Merivesi
 korkeus 14
 kuormitus 17
 laatu 16
 lämpötila 14
 Metroliikenne 99, 108
 Mielenterveysyksiköt 126
 Moottoriajoneuvot 102–103, 322
 Moottoripyörät 102
 Museot 183, 334
 Muuttoliike 50–53, 64–70, 309, 329

N

Neuvonta
lasten- 126
äitiys- 126
Norja 305–324
Nuorisokodit 145
Nuorisonhuolto 135, 144–145
Nuorisorikollisuus 282

O

Odense 305–320, 322–324
Ongelmajäte 17
Onnettomuudet 99, 106–108
Ooppera 181
Opiskelijakustannukset 177
Oppivelvollisuus 168
Oslo 305–324
Oulu 41, 43–44, 54, 57, 70, 76–80, 90, 93–95, 102, 108, 158, 168, 185, 190, 213, 220, 223, 233, 247, 305–320, 322–324
Oulun seutu 42, 57, 213, 305–320, 322–324

P

Palkat
ansiotasoindeksi 226–227
palkkausmenot, kaupungin 206
teollisuuden 235
Panttilainausliike 258
Pari- ja perheterapia 145
Pelastuslaitos 286
Perhe-eläkkeet 158–159
Perheet 21, 44–45
Perheneuvonta 145, 156
Perhepäivähoito
kunnallinen 135, 142, 155
yksityinen 135, 142
Perhesuunnitteluneuvonta 126
Peruskoulut 161, 166, 168, 176–177
Perusterveydenhuolto 117, 120–129
Pietari 325–336
Pinta-ala 9, 11, 305, 327
Pohjoismaiset suurkaupungit 299–324
Poliisin tietoon tulleet rikokset 280–283
Postiliikenne 111
Presidentin ja valitsijamiesten vaalit 287, 297
Puhdistamot, jäteveden- 17
Puhelinliittymät 99, 115–116
Puistotähtitoiminta 144
Päihdehuolto 137, 152, 157
Päihtyneiden säilönnöt 285
Päiväkodit
kunnalliset 135, 141, 143, 156, 334
yksityiset 135, 141, 334
Pääkaupunkiseutu
agentuuritoiminta 253
ammattilliset oppilaitokset 169–170
asuinhuoneistot 76–80, 83, 247
asumistaso 79, 90
asumistuki 94
asuntojen hinnat 95–96
asuntojen hintaindeksi 96
asuntokunnat 43, 79, 83
asuntotuotanto 247
autot, rekisteröidyt 103

avioerot 54
avioliitot 54
elintarvikkeiden keskihinnat 273
kansaneläkkeet 158
kasvatus- ja perheneuvolat 155
kodinhuoltoapu 156
kuolleet 57
lastensuojelu 156
menot 272
muuttoliike 67, 69–70
perheet 44
peruskoulut 168
päihdehuolto 157
päiväkodit 156
ravitsemistoiminta 255
sairausvakuutus 131
syntyneet 57
sähkön käyttö 190
talonrakennustoiminta 244–245
televiisioiuvut 185
teollisuustoiminta 233
tieliikenneonnettomuudet 108
toimeentulotuki 157
tukkukauppa 253
tulonsaajat 266
työllinen työvoima 218
työlliset 222
työnhakijat 223
työpaikat 213
työttömyysaste 220, 222–223
työttömät 222–223
työvoima 218, 222
vanhainkodit 156
vedenkulutus 191
verotus 266, 270
vuokrat, asuntojen 93
väestö 41–42
vähittäiskauppa 252
Pörssi 258

R

Radion sinfoniaorkesteri 181
Raitiliikenne 99, 108–109
Rakennuskanta 13, 241, 243
Rakennuskustannusindeksi 251
Rakennusluvut 242
Rakennustoiminta 237–251, 320, 331
Rangaistusmääräykset 284
Rannikkoliikenne 113,115
Rautatieliikenne
matkustajaliikenne 110
tavaraliikenne 110
Ravintolat 256
Ravitsemistoiminta 255
Reykjavik 305–324
Riika 325–336
Rikesakot 284
Rikokset 280–283
Ruotsi 305–324
Ruotsinkielinen väestö 35–36

S

Sademäärä 14
Sairaankuljetus 286

Sairaansijat 333
 Sairauspäiväraahakorvaukset 132
 Sairausvakuutus 119, 130–132
 Satamat
 alukset, saapuneet 113, 115
 matkustajaliikenne 113
 tavaraliikenne 114–115
 Sijaishuolto, lasten ja nuorten 135, 144–145
 Sisäinen muuttoliike 46, 53
 Sosiaalitoimi 135–160
 Stavanger 305–320, 322–324
 Syntyneet 50, 52, 55, 57, 310, 330
 Syyttämättä jätetyt 284
 Sähkön hankinta ja käyttö 187–190
 Sääolot 14

T

Taidemuseot 183
 Tallinna 325–336
 Talonrakennustoiminta 243–245
 Talous, opetustoimen 177
 Tampere 41, 43–44, 54, 57, 70, 76–80, 90, 93–95, 102,
 108–109, 158, 168, 185, 191, 213, 218, 220, 223,
 233, 247, 252–253, 255, 305–320, 322–324
 Tampereen seutu 42, 57, 213, 305–320, 322–324
 Tanska 305–324
 Tanssiteatterit 182
 Tapaturmat
 liikenteessä 106–108
 työssä 225–226
 Tavaraliikenne
 lentoteitse 111
 meritse 114–115
 rautateitse 110
 Teatterit 181, 335
 Television käyttöilmoitukset 180, 185
 Teollisuustoiminta 232–236
 Teollisuustuotannon volyymi-indeksi 236
 Terveystieteet 117, 119–129
 Tieliikenneonnettomuudet 99, 106–108
 Toimeentulotuki 137, 140, 153–154, 157
 Toimiala 209, 213–218, 314–315, 332
 Toimihenkilöt, teollisuuden 233–235
 Toimintakeskukset 136, 148
 Trondheim 305–320, 322–324
 Tukholma 305–324
 Tukkuhintaindeksi 262, 276
 Tukkukauppa 253
 Tulonsaajat
 iän ja sukupuolen mukaan 269
 tuloluokittain 266–267
 Tulot
 asuntokuntien 272
 yksityisten henkilöiden 261–262, 267–268, 270–272
 Tuonti 114
 Turku 41–43, 44, 54, 57, 70, 76–80, 90, 93–95, 102,
 108–109, 158, 168, 185, 191, 213, 218, 220, 223,
 233, 247, 252–253, 255, 305–320, 322–324
 Turun seutu 42, 57, 213, 305–320, 322–324
 Tutkinnon suorittanut väestö 164–165
 Työhön osallistuvuusosuus 220, 304, 316
 Työ- ja työmatkatapaturmat 225–226, 316
 Työkyvyttömyyseläkkeet 117, 133, 158–159
 Työllinen työvoima 207–209, 217–218, 221–222, 317,
 332

Työllistetyt, kaupungin 208
 Työnhakijat 223, 318, 333
 Työntekijät
 kaupungin 195, 207
 teollisuuden 233–235
 Työpaikat
 avoimet 223
 piireittäin 214–215
 toimiala 209, 213–218, 314–315, 332
 Työpaikkaomavaraisuus 211, 213
 Työtaistelut 224
 Työtaturmat 225–226
 Työttömät 209, 221–223, 318, 333
 Työttömyysaste 212, 220, 222–223
 Työttömyyseläkkeensaajat 158–159
 Työvoima 209, 212, 217–222, 317, 332
 Työvoimaosuus 221–222

U

Uimahallit 186
 Uimalat 186
 Uimarannat 186
 Ulkoilualueet ja -puistot 186
 Ulkomaalaiset 24, 38–39, 313
 Ulkomaankauppa 114
 Urheilulaitokset 186
 Uskontokunnat 39

V

Vaalit
 europarlamenttivaalit 287, 298
 kansanedustajain 287, 294–296
 kunnallis 287, 289–293, 324
 presidentin ja valitsijamiesten 287, 297
 Valtionosuudet ja -avustukset 196, 205
 Valtionverotus 261–262, 265, 267–268, 270–271
 Vammaisetuudet 160
 Vammaispalvelu 136, 148
 Vammaistuki 160
 Vanhainkodit 136, 150, 156
 Vanhempainpäiväraahakorvaukset 132
 Vanhusten
 asuintalot 149
 asumispalvelut 136, 149, 156
 palvelukeskukset 136, 149
 päivähoito 149
 virkistyskeskukset 136, 148
 Veden hinta 191
 Veden kulutus 9, 18
 Veden pumpaaminen, myynti ja ominaiskulutus 188,
 191
 Venesatamapaikat 186
 Verotus
 kirkollisvero 268
 kunnallis- 205, 261–262, 268, 271
 kuolinpesien 261, 271
 mk/tulonsaaja 268, 270
 tuloluokittain 266–267
 valtion- 261–262, 267–268, 270–271
 varallisuusverotus 271
 veronluonteiset maksut 268
 verot 196, 205, 268, 271
 verotulot 196, 205
 vähennykset 268

Asiahakemisto

yhteisöjen 261, 271
yksityisten henkilöiden 261, 267–268
Vienti 114
Viheralueet 14
Vilna 325–336
Viro 325–336
Vuokrat, asuntojen 73, 75, 92–93
Väestö
asuntokunnat 21, 43, 330
asunto- 83
Helsingin seutu 42, 44, 306–308
Helsingissä työssä käyvä 209, 213–215, 314–315
henkikirjoitettu 12, 21, 24–29, 41–42, 50
ikä 23, 25–26, 30–37, 41, 308, 328
kansalaisuus 23, 38–39, 313
keskiväkiluku 46
koko maa 42, 44, 306–308
koulutusaste 161, 164–165
koulutustaso 312
Oulu 42–44, 306–308
Oulu ympäristökuntineen 42, 306–308
osa-alueittain 27–32
palvelut 26
perheet 21, 44–45
peruspiireittäin 27–32
pohjoismaiden suurkaupungit 306–308
päiväväestö 209, 213–215, 314–315, 332
pääkaupunkiseutu 41–42, 44
ruotsinkielinen 35–36
siviilisääty 33–36
sukupuoli 24–25, 33–36, 308, 328
suurpiireittäin 27–32
syntymäpaikka 40
Tampere 41, 43–44, 306–308
Tampereen kaupunkiseutu 42, 306–308
toimiala 209, 213–218, 314–315, 332
Turku 41–44, 306–308
Turun seutu 42, 306–308
työllinen työvoima 209, 217–218, 221–222
ulkomaalaiset 24, 38–39, 313
uskontokunta 39
väestöennuste 27–29, 307
väestöntiheys 11, 305, 327
äidinkieli 36–37

Väestönmuutokset
avioerot 46, 54, 310, 330
avioliitot 46, 54, 310, 330
hedelmällisyysluvut 46, 49, 54
Helsingin seutu 54, 57, 69–70, 309–311
koko maa 54, 57, 309–311
kuolemanvaara 46, 60–61
kuolinsyyt 59
kuolleet 48, 50, 52, 56–59, 310–311, 330
maahan- ja maastamuutto 51, 67–68, 71, 309, 329
maassamuutto 50, 67, 70, 309, 329
muuttoliike 50–53, 64–70, 309, 329
nettomuutto 49, 51, 53, 65–68, 70, 309, 329
Oulu 54, 57, 70, 309–311
piireittäin 52–53
pohjoismaiden suurkaupungit 309–311
pääkaupunkiseutu 57, 67, 69–70
sisäinen muuttoliike 46, 53
syntyneet 48, 50, 52, 55, 57, 310, 330
Tampere 54, 57, 70, 309–311
Turku 54, 57, 70, 309–311
Väestönsuojelu 286
Väestöntiheys 11, 305, 326–327
Vähittäiskauppa 252

Y

Yhteistariffiliikenne 99, 108–109
Yleinen turvallisuus 279–286
Yliopisto 161, 174–176
Ympäristöterveydenhuolto 19
Yritysterveysterveys 126
Yritykset 227–231

Å

Århus 305–320, 322–324

Ä

Äitiysavustukset 147
Äitiysneuvonta 126
Äänioikeutetut ja äänestäneet 287, 290, 293–294, 296–298, 324

Sakregister

A

Aalborg 305–320, 322–324
 ADSL-anlutningar 100, 116
 Agenturverksamhet 253
 A-klinik 152
 Alkoholdrycker, försäljningen av 254
 Allmän säkerhet 279–286
 Anslagssysselsatta, stadens 208
 Anstaltsvård 120–123
 ARAVA-bostäder 87–89, 92, 238, 246
 Arbetare
 i industrin 233–235
 stadens 195, 207
 Arbetskonflikter 224
 Arbetskraften 210, 212, 217–222, 317, 332
 Arbetskraftstal 220–223
 Arbetslösa 210, 221–223, 318, 333
 Arbetslöshetspensionstagare 158–159
 Arbetslöshetstal 212, 220, 222–223, 344
 Arbetsolycksfall 225–226
 Arbetsplatser
 distriktsvis 214–215
 lediga 223
 näringsgren 210, 213–218, 314–315, 332
 Arbetsplatssufficiens 211, 213
 Arbets sökande 223, 318, 333
 Areal 9, 11, 305, 327
 Avfall 9, 17–18
 Avloppsvatten
 mängd 17
 pumpverk för 17
 ämneshalter 17
 Avloppsreningsverk 17

B

Barnrådsgivningen 126
 Barnbidrag 147
 Barndagvård 137, 141, 143, 156
 Barnhem 145
 Barnskydd 137, 140, 144
 Bashälsövården 118, 120–129
 Basprisindex för hemmamarknadsvaror 262, 277
 Bassänger 186
 Befolkning
 arbetar i Helsingfors 210, 213–215, 314–315, 332
 befolkningsprognos 27–29, 307
 bostads- 82
 bostadshushåll 22, 43, 330
 civilstånd 33–36
 dagbefolkning 210, 213–215, 314–315, 332
 delområdesvis 27–32
 distriktsvis 27–32
 familjer 22, 44–45
 folktätthet 11, 305, 327
 födelseort 40
 hela landet 42, 44, 306–308
 Helsingforsregionen 42, 44, 306–308
 huvudstadsregionen 41–42, 44
 i de nordiska storstäderna 306–308
 kön 24–25, 33–36, 308, 328
 mantalsskriven 12, 22, 24–29, 41–42, 50

medelfolkmängd 47
 modersmål 36–37
 nationalitet 23, 38–39, 313
 näringsgren 210, 213–218, 314–315, 332
 religionssamfund 39
 service 26
 svenskspråkig 35–36
 sysselsatt arbetskraft 210, 217–218, 221–222
 Tammerfors 41–44, 306–308
 Tammerforsregionen 42, 306–308
 Uleåborg 42–44, 306–308
 Uleåborg med omnejd 42, 306–308
 utbildningsnivå 162, 164–165, 312
 utlännningar 24, 38–39, 313
 Åbo 41–44, 306–308
 Åboregionen 42, 306–308
 ålder 23, 25–26, 30–37, 41, 308, 328
 Befolkningsförändring
 distriktsvis 52–53
 döda 48, 50, 52, 56–59, 310–311, 330
 dödsorsaker 59
 dödsrisker 47, 60–61
 flyttningsnetto 49, 51, 53, 65–68, 70, 309, 329
 flyttningsrörelse 50–53, 64–70, 309, 329
 fruktsamhetstal 47, 49, 54
 födda 48, 50, 52, 55, 57, 310, 330
 hela landet 54, 57, 309–311
 Helsingforsregionen 54, 57, 69–70, 309–311
 huvudstadsregionen 57, 67, 69–70
 i de nordiska storstäderna 309–311
 inrikes omflyttning 50, 67–70, 309, 329
 intern omflyttning 47, 53
 invandring 51, 67–68, 71, 309, 329
 skilsmässor 46, 54, 310, 330
 Tammerfors 54, 57, 70, 309–311
 Uleåborg 54, 57, 70, 309–311
 utvandring 51, 67–68, 71, 309, 329
 Åbo 54, 57, 70, 309–311
 äktenskap 46, 54, 310, 330
 Befolkningsskydd 286
 Begagnade bostäder 97
 Bergen 305–320, 322–324
 Berusade, antal omhändertaganden av 285
 Beskattning
 avdrag 268
 avgifter av skattenatur 268
 dödsbonas 263, 271
 efter inkomstklass 266–267
 enskilda personers 263, 267–268
 förmögenhetsskatt 271
 kommunal- 205, 263–264, 268, 271
 kyrkoskatt 268
 mk/inkomsttagare 268, 270
 samfunds 263, 271
 skatteinkomster 196, 205
 skatter 196, 205, 268, 271
 stats- 263–264, 267–268, 270–271
 Bibliotek 183, 335
 Bilar, registrerade 102–103, 322
 Biograferna 180, 185, 334
 Boendekostnader 74, 96

Sakregister

Boendeservice
för bostadslösa 155
för missbrukare 152
för äldre 138, 149
Boendestandard 74, 79, 82–83, 90, 92
Boendeutrymme 82, 84–86, 90, 92
Bostadsbefolkning 82
Bostadsbestånd 74–77, 78–81, 84–89, 319, 331
Bostadsbidrag
enligt lagen om bostadsbidrag 74, 94
pensionstagares 160
matlags 94
Bostadsfastighetsbolag i stadens ägo 91
Bostadsfördelning, stadens 92
Bostadshushåll 22, 43, 79, 83, 272, 330
Bostadslägenheter
antal 76–81, 83–89, 91–92, 319–320, 331
arava 87–89, 92
byggnadstillstånd 242
byggnadsår 76
distriktsvis 84–89
färdigställda
antal 246–248, 320, 331
av staden byggda 238, 246
distriktsvis 248–249
hustyp 238, 246
lägenhetstyp 247, 320
lägenhetsyta 246, 249–250
med statslån 238, 246
hustyp 77, 319, 331
hyror 74, 94–95
i stadens bostadsfastighetsbolag 91
lägenhetstyp 81–83, 319–320
lägenhetsyta 74, 79–80, 84–86
medelstorlek 92
personantal 82
priser 74, 95–96
prisindex 96
rum 74, 81, 90
upplåtelseform 78, 87–89
utrustning 74, 79
Bostadsprisindex 96
Bostadsproduktionen 238–248, 320, 331
Bostadsrum 74, 81, 90
Bostadsrätten 285
Bostadsstruktur 320, 331
Bostädernas priser 74, 97–98
Brott 280–283
Busstrafik 100, 106–108
Byggnadsbeståndet 13, 241, 243
Byggnadskostnadsindex 251
Byggnadstillstånd 242
Byggnadsverksamhet 237–251, 320, 331
Byholmens vårdanstalt 152
Båtar 112–113, 115
Bäddplatser 333
Börsen 258

C

Campingområde 185

D

Daghem
kommunala 137, 141, 143, 156, 334
privata 137, 141, 334
Danmark 305–324
Dansteatrar 183
Deflationskoefficient 7
Detaljhandel 252
Döda 50, 52, 56–59, 310–311, 330
Dödsorsaker 59
Dödsriker 47, 60–61

E

Ekonomi, utbildningsväsendes 177
Elanskaffning och -förbrukning 187–190
Elevkostnader 177
Estland 325–336
Europaparlamentsval 288, 298
Export 114

F

Faderskapslagen, uppgifter enligt 146
Fall där åtal inte väckts 284
Familjedagvård
kommunala 137, 142, 156
privata 137, 142
Familjepensioner 158–159
Familjer 22, 44–45
Familjeplaneringsrådgivning 126
Familjerådgivning 145, 156
Fartyg 112–113, 115
Fjärrvärme 189
Flygtrafiken 101, 111–112, 321, 336
Flyttningsrörelsen 50–53, 64–70, 309, 329
Folkpensioner 158–160
Folktäthet 11, 305, 326–327
Friluftsområden och -parker 186
Fruktsamhetstal 47, 54
Funktionärer i industrin 232–236
Födda 50, 52, 55, 57, 310, 330
Företag 228–231
Företagshälsovården 126
Förseelseböter 284
Förtjänstnivån, index för 226, 228
Förväntat antal levnadsår 62, 329
Förvärvsarbetsfrekvensen 220, 304, 316
Föräldradagpenningersättningar 132

G

Godstrafiken
per flyg 111
på järnvägarna 110
sjöledes 114–115
Grundskolor 162, 166, 168, 176–177
Grönområden 14
Gymnasier 162–163, 166–169, 176–177
Göteborg 305–320, 322–324

H

Hamnarna
fartyg, anlända 113, 115
godstrafik 114–115
passagerartrafiken 113

- Hamnplatser för småbåtar 186
 Handelsflottan 112
 Handikappbidrag 158
 Handikappbidrag för barn 160
 Handikappförmåner 158
 Handikappservice 138, 148
 Havsvattnet
 belastning 17
 kvalitet 16
 temperatur 14
 vattenståndet 14
 Hela landet
 ADSL-anslutningar 100, 116
 agenturverksamhet 253
 alkoholdrycker, försäljningen av 254
 arbetskonflikter 224
 arbetskraften 218, 222, 317
 arbetslösa 222–223, 318
 arbetslöshetstal 220, 222–223
 arbetsplatser 213, 314–315
 arbets sökande 223, 318
 areal 305
 barndagvård, kommunal 156
 barnskydd 156
 befolkning 42, 44, 306–308
 befolkningsförändringar 309–311
 beskattning 266, 270
 bilar, registrerade 103, 322
 boendestandard 79, 90
 bostadsbidrag 94
 bostadshushåll 43, 83
 bostadslägenheter 76–80, 83, 247, 319–320
 bostadsprisindex 96
 bostadsproduktion 247, 320
 bostadsstruktur 319
 bostädernas priser 95–96
 detaljhandel 252
 döda 57, 310–311
 europarlamentsval 298
 familjer 44
 flygtrafiken 111, 321
 folkmängdsprognos 307
 folkpensioner 158
 födda 57, 310
 förvärsarbetsfrekvensen 316
 grundskolor 168
 hemvårdshjälp 156
 hoteller 323
 hyror, bostädernas 95
 index 98, 226, 236, 251, 262, 274–277
 industri 233
 inkomsttagare 266
 invaliditetspensioner 133, 158
 ISDN-anslutningar 100, 116
 kommunalval 290, 292, 324
 konkurser 259
 medelpriser på livsfröndeheter 273
 missbrukarvården 157
 mobiltelefonanslutningar 100, 115
 partihandel 253
 passagerare 110–111, 321
 pensionstagare 158
 posttrafiken 111
 restaurangverksamhet 255
 skilsmässor 54, 310
 sysselsatta 222
 telefonanslutningar 100, 115–116
 televisionapparat, anmälningar av 184
 utgifter 272
 utkomststöd 157
 val 290, 292, 294–295, 298, 324
 vägtrafikolyckor 108
 äldringshem 156
 äktenskap 54, 310
 Helsingforsregionen
 arbetslösa arbetssökande 223
 arbetslöshetstal 223
 arbetsplatser 213, 314–315
 areal 305
 befolkning 42, 306–308
 befolkningsförändringar 309–311
 bilar, registrerade 103, 322
 bostadsbestånd 77, 79, 319
 bostadshushåll 43
 bostadsproduktion 320
 döda 57, 310–311
 familjer 44
 flyttningsrörelse 69–70, 309
 folkmängdsprognos 306
 folkpensioner 158
 folktäthet 305
 födda 57, 310
 förvärsarbetsfrekvensen 316
 grundskolor 168
 hoteller 323
 husbyggnadsverksamhet 244–245
 industri 233
 pensionstagare 158
 sjukförsäkring 131
 skillsmässor 54, 310
 sysselsatt arbetskraft 218
 televisionens licenser 185
 utlänningar 313
 yrkesläroanstalter 169–170
 äktenskap 54, 310
 Helsingforstillägg 137, 142
 Hemvårdsstöd 139, 142
 Hemservice 139, 151
 Hemsjukvården 126
 Hemvårdsverksamhet 121, 139, 151, 156
 Hotell 257, 323, 335
 Husbyggnadsverksamhet 243–245, 330
 Hushållsbudgetundersökning 263, 272
 Huvudstadsregionen
 agenturverksamhet 253
 arbetskraft 218, 222
 arbetslösa 222–223
 arbetslöshetstal 222
 arbetsplatser 213
 arbetssökande 223
 barnskydd 156
 befolkning 41–42
 beskattning 266, 270
 bilar, registrerade 103
 boendestandard 79, 90
 bostadsbidrag 94
 bostadshushåll 43, 79, 83
 bostadslägenheter 76–80, 83, 247
 bostadsprisindex 96
 bostadsproduktion 247
 bostädernas priser 95–96

Sakregister

daghem 156
detaljhandel 252
döda 57
elförbrukning 190
familjer 44
flyttningsrörelse 67, 69–70
folkpensioner 158
födda 57
grundskolor 168
hemvårdshjälp 156
husbyggnadsverksamhet 244–245
hyror 95
industri 233
inkomsttagare 266
livsmedel, medelpris på 273
missbrukarvården 157
partihandel 253
restaurangverksamhet 255
sjukförsäkring 131
skilsmässor 54
sysselsatt arbetskraft 218
sysselsatta 222
televisionslicenser 185
uppfostnings- och familjerådgivning 156
utgifter 272
utkomststöd 157
vattenförbrukning 191
vägtrafikolyckor 108
yrkesläroanstalter 169–170
äldringshem 156
äktenskap 54
Hyror, bostädernas 74–75, 94–95
Hälsovården 117–129
Högskolor 162, 174–176

I

Idrottsanläggningar 186
Idrottsverksamhet 186
Import 114
Index
baspris-, för hemmamarknadsvaror 264, 277
bostadspris- 96
byggnadskostnads- 251
för förtjänstnivån 226, 228
GICS sektor- 258
konsumentpris- 264, 274
levnadskostnads- 264, 275
partipris- 264, 276
volym-, för industriproduktionen 236
Industri 232–236
Informationssektorn, arbetsplatser 211, 216
Inkomster
bostadshushållens 272
enskilda personers 262–263, 267–268, 270–272
Inkomsttagare
efter ålder och kön 269
per inkomstklass 266–267
Inkvarteringsanläggningar 257
Inrikes omflyttning 50–53, 67–70, 309, 329
Intern omflyttning 47, 53
Invaliditetspensioner 118, 133, 158–159
Invandring 51, 67–68, 71, 309, 329
ISDN-anlutningar 100, 116
Island 305–324

J

Järnvägstrafiken
godstrafik 110
persontrafik 110

K

Kollektivtrafik 100, 108–109
Kommunala finanser
avlöningsutgifter 206
balansberäkning 197, 204
fastighetskatten 204–205
finansieringskalkyl 200
investeringar 199–200
kollektivtrafikens kostnader och intäkter 109
kommunalskatt 205
koncernbalans 198
personalutgifter 206
resultaträgningar 196, 203
skatteinkomster 195–196, 205
statsandelar och -bidrag 196, 205
utgifter och inkomster 201–203
årsbidrag 196, 206
Kommunalbeskattning 205, 263–264, 268, 271
Kommunalval 288–293, 324
Konkurser 259
Konserter 181
Konstmuseer 184
Konsumentprisindex 264, 274
Konsumtionsenkäten 264, 272
Kultur 179–186
Kustrafiken 113, 115
Kyrkoskatt 268
Köpenhamn 305–324
Körkort 102

L

Landareal 9, 11, 305, 327
Landbassänder 186
Lekparksverksamhet 144
Lekverksamhet 137, 144
Lettland 325–336
Levnadskostnadsindex 264, 275
Litauen 325–336
Livslängd, återstående 62, 329
Livsmedel
medelpris 264, 273
utgifter 272
Luftens kvalitet 15
Lägenheter
bostads 73–83, 91–92, 246–248, 319–320
övriga 249–250
Löner
i industrin 235
index för förtjänstnivån 226, 228
löneutgifter, stadens 206

M

Malmö 305–320, 322–324
Markförhållanden 11
Medborgarinstituten 177
Medelfolkmängd 47
Medeltemperatur 10, 14

Mentalvårdsenheterna 126
 Metrotrafiken 100, 108
 Missbrukarvården 139, 152, 157
 Miljöhygien 19
 Mobiltelefonanslutningar 100, 115–116
 Moderskapsunderstöd 147
 Motorcyklar 102
 Motorfordon 102–103, 322
 Museer 183, 334
 Mödrarådgivningen 126

N

Nederbörd 15
 Nordiska storstäder 299–324
 Norge 305–324
 Näringsgren 210, 213–218, 314–315, 332

O

Odense 305–320, 322–324
 Olyckor i trafik 100, 106–108
 Olycksfall i arbete 225–226
 Omhändertagande barn 138, 144
 Opera 181
 Oslo 305–324

P

Pantlånerörelsen 258
 Par- och familjeterapi 145
 Parktantsverksamhet 144
 Partihandel 253
 Partiprisindex 264, 276
 Passengerare
 i härbärgeringsställen 257
 i metro 100, 108
 i spårvagnar och bussar 100, 108
 med flyg 111–112, 321, 336
 med järnvägarna 110
 sjöledes 113
 Pensioner
 arbetslöshets- 158–159
 familje- 158–159
 folk- 158–160
 fronttillägg 159
 invaliditets- 133, 158–159
 Pensionärshus 150
 Personal
 stadens 195, 207
 utbildningsväsendes 177
 Posttrafiken 111
 Presidentval 288, 297
 Priser
 bostädernas 74, 95–96
 index 98, 274–277
 livsförnödenheter, medelpriser på 264, 273
 Problemvfall 17

R

Radions symfoniorkester 181
 Religionssamfund 39
 Reningsverk, avlopps- 17
 Restauranger, utskänknings- 256
 Restaurangsverksamhet 255

Reykjavik 305–324
 Riga 325–336
 Riksarkivet 184
 Riksdagsmannaval 288, 294–296
 Rum 74, 81, 90
 Räddningsverket 286
 Röstberättigade och röstande 288, 290, 293–294, 296–298, 324

S

Samfärdsel
 fartyg, anlända 113, 115
 godstrafik 110–111, 114–115
 kollektivtrafik 100, 108–109
 persontrafik 108–113, 321, 336
 posttrafiken 111
 trafikbrott 281–283
 trafikräkning 99, 101, 104–105
 vägtrafikolyckor 99, 106–107
 Samtarifftrafiken 100, 108–109
 Simhallar 186
 Simstränder 186
 Sjukdagpenningersättningar 132
 Sjukförsäkring 119, 130–132
 Sjuktransport 286
 Själv mord 59
 Sjöfart 112–115
 Skatter, se Beskattning
 Skilsmässor 46, 54, 310, 330
 Skol- och studenthälsovården 126
 Socialväsen 137–160
 Solskenstimmar 15
 Specialsjukvården 118, 120–129
 Spårvägstrafiken 100, 108–109
 Stadens ekonomi 193–208
 Stadens museer 184
 Stadens personal 195, 207
 Stadens sjukhus 119, 127–129
 Stadsbiblioteket 180, 183
 Stadsfullmäktige 291
 Stadsorkesteren 181
 Statsandelar och -understöd 196, 205
 Statsbeskattning 263–264, 265, 267–268, 270–271
 Stavanger 305–320, 322–324
 Stockholm 305–324
 S:t Petersburg 325–336
 Straffanspråk 284
 Strejker 224
 Svenskspråkig befolkning 35–36
 Sverige 305–324
 Sysselessatt arbetskraft 207–208, 210, 217–218, 221–222

T

Tallinn 325–336
 Tammerfors 41, 43–44, 54, 57, 70, 76–80, 90, 93–95, 102, 108–109, 158, 168, 185, 191, 213, 218, 220, 223, 233, 247, 252–253, 255, 305–320, 322–324
 Tammerforsregionen 42, 57, 213, 305–320, 322–324
 Tandvården 126
 Teatrar 181, 335
 Telefonanslutningar 100, 115–116
 Televisionapparat, anmälningar av 180, 184
 Temperatur
 luftens 9, 14

Sakregister

vattnets 9, 14
Tingsrätten
avgjorda ärenden 284
bostadsrätten 285
fällande domar 284
Trafiken, volymen av 104
Trondheim 305–320, 322–324
Tryggande av underhåll 146
Trångboddhet 92
Turismål 186

U

Uleåborg 41, 43–44, 54, 57, 70, 76–80, 90, 93–95,
102, 108, 158, 168, 185, 190, 213, 220, 223, 233,
247, 305–320, 322–324
Uleåborgsregionen 42, 57, 213, 305–320, 322–324
Underhållsbidrag 146
Underhållsstöd 138, 146
Ungdomsbrottslighet 282
Ungdomshem 145
Ungdomsvård 138, 144–145
Universitetet 162, 174–176
Utbildningsnivå 162–165, 169–173
Utgifter, konsumtions- 264, 272
Utkomststöd 139, 153–154, 157
Utlänningar 24, 38–39, 313
Utrikeshandel 114
Utvandring 51, 67–68, 71, 309, 329
Utvecklingsstörda, specialomsorger om 138, 148
Uä-barn 55

V

Val
europarlamentsval 288, 298
kommunal 288–293, 324
president- och elektors- 288, 297
riksdagsmän- 288, 294–296
Vattenförbrukning 9, 18
Vattnets pris 191

Verksamhetscentraler 138, 148
Vilnius 325–336
Volyminde för industriproduktionen 236
Vuxenbildning 169, 172–176
Vård utom hemmet 138, 144–145
Väderleksförhållanden 15
Vägtrafikolyckor 100, 106–108

Y

Yrkesläroanstalter 162–163, 169–172

Å

Åbo 41, 43–44, 54, 57, 70, 76–80, 90, 93–95, 102,
108–109, 158, 168, 185, 191, 213, 218, 220, 223,
247, 252–253, 255, 305–320, 322–324
Åboregionen 42, 57, 213, 305–330, 332–334
Åldringarnas
boendeservice 139, 149, 156
bostadshus 149
dagvård 149
rekreationscentra 138, 149
servicecentra 138, 149
Åldringshem 138, 150, 156
Århus 305–320, 322–324
Återvinnbart avfall 16

Ä

Äktenskap 46, 54, 310, 330
Äktenskapsskillnader 46, 54, 310, 330

Ö

Öppen vård
för barn och unga 138, 144, 156
för missbrukare 139, 152
för utvecklingsstörda 138, 148

Key words for English users

The following list covers some of the vocabulary used in the tables.

The table heads are bilingual, with Finnish first and Swedish next. Sometimes the Swedish word may explain the meaning, eg. yhteensä - totalt; ylin - max.; alueelta - Ut (out); syntyvyys - nativitet; hus för 1–2 familjer - house for 1–2 families, etc. The vocabulary given here is in Finnish, and translated into English. In a few cases, the Swedish term has been translated instead of the Finnish, for practical reasons.

Definitions are explained in the beginning of each chapter, in Finnish on the left half of the paper and in Swedish to the right. For reasons of capacity, they have not been translated into English. Neither have names of diseases, social services, certain consumption goods, etc. Please consult a translator, or contact us.

A

ahtaastiasuminen - living in crowded conditions
 alkuperä - origin
 alue - area
 arvo - value
 as./asukasta kohti - per inh./inhabitant
 asuinhuoneisto(t/ja) - dwelling(s)
 asuinhuoneistoala - floor surface consisting of dwellings
 asuinkerrostalot - blocks of flats
 asuinrakennukset - residential buildings
 asukasta kohti - per inhabitant
 asukkaita - inhabitants, residents
 asuminen, lämpö ja valo - housing, heat and light
 asumiskustannukset %:a tuloista - housing costs as a % -age of income
 asumistiheys - degree of crowdedness
 asumistuensaajat - receivers of housing subsidy
 asumistuki - housing subsidy
 asunto - dwelling
 asuntokunta - dwelling household
 auringonpaistetuntien lukumäärä - number of hours of sunshine
 avioerot - divorces
 aviopari - married couple
 aviottomia - born out of marriage
 avoimia työpaikkoja - vacancies
 avopari - co-habiting unmarried couple

B

biologinen hapenkulutus - biological oxygen consumption

E

elinkeino - industry
 elintarvikkeiden, juomien, etc. - foodstuff, beverages and tobacco manufacture
 sähkö-, kaas- ja vesihuolto - electricity, gas and water supply
 ennen tukea - before subsidy
 eläkkeet - pensions
 elävänä syntyneitä - live births

erillispientalot - detached private houses
 eronneita - divorced
 esikaupungit - Outer Helsinki

H

hakija(t) - applicant(s)
 hallintaperuste - tenure status
 Helsingin rajan yli - across Helsinki boundary
 Helsingin seutu - Helsingforsregionen - Helsinki Region (map in appendixes)
 Helsingin sisällä - within Helsinki
 Helsingissä työssä käyvä (väestö) - employed in Helsinki (population)
 henkeen ja terveyteen - against life and health
 henkikirjoitettu väestö - registered population
 henkilöauto - car
 henkilökunta - personnel
 henkilöluku - number of persons
 HKL - Helsinki City Traffic
 hoidetut potilaat - patients
 hoitotilaa - therapy space
 huone(ita) - room(s)
 huoneistoala - floor surface of dwellings in a building
 hylättyjä äänestyslippuja - cancelled votes

I

ikä, vuotta - age, years
 ilman lämpötila - air temperature
 ilman suhteellinen kosteus - relative humidity of air
 investointitavarat - investment goods
 invånare - inhabitant

J

ja - and
 jakamattomat kuolinpesät - unpartitioned estates
 jalostusarvo - value added, processing value
 josta maata - of which land area
 järjestystoimi - public order
 jätevesimäärä - amount of waste water
 julkinen hallinto ja maanpuolustus - public administration and national defence

Key words

julkiset palvelurakennukset - public service buildings
julkista viranomaista vastaan - against
public authority

K

kaavoitus ja yleiset työt - planning and
public works
kaikki perheet - all families
kaikkien - of all
kalatalous - fishing
kalusto - equipment
kansainvälinen liikenne - international traffic
kantakaupunki - Inner Helsinki
kasvu - growth, increase
kaukoliikenne - long-distance traffic
kaukopuhelut - long-distance calls
kauppa - trade, business, shop
kaupungista muuttaneet - people emigrated
from Helsinki
kaupunkiin muuttaneet - people immigrated
into Helsinki
keittiö ml. - kitchen incl.
kerrosala - floor surface of building
kerrostalo - house with several storeys
keskikoko - mean size
keskilämpö - mean temperature
keskimäärin - on average
keskimäärä - average
kiinteistö(t) - real estate
kiinteistö-, vuokraus- ja tutkimus - real
estate, renting and research
kk (for "keittokomero") - cooking recess
koko - whole, entire
koko kaupunki - entire city
koko maa - whole country
koko väestö - entire population
kokonaispinta-ala - total area
kokoontumistilaa - meeting/reunion/
conference space
kotimaan liikenne - domestic traffic
koululaiset ja opiskelijat - students
kuljetus, varastointi ja tietoliikenne -
transport, storage and telecommunication
kulutushyödykkeet - consumption goods
kunnallisvero(tuksessa verotettavat tulot) -
(income liable to) municipal tax
kunnallisvero(tulot) - municipal tax (income)
kunta - municipality
kuolevuus - mortality
kuolemanvaara - death risk
kuolleet - dead
kuolleita - dead
kuorma-auto(t) - lorry(s), truck(s)
kustannukset - costs
kuukaudessa - per month
kuukausi - month
käyttömenot - running expenses
käyttötalous - operation balance
käyttötarkoitus - purpose of use

L

laivasto(t) - vessel(s)
lentoliikenne - air traffic
leskiä - widows, widowers
liikenne - traffic, communications
liikennejuopumukset - drunk driving
liike- ja toimistorakennukset - business and
office buildings
liiketoiminta - business
liikevaihto - turnover
linja-auto(t/ja) - bus(es)
loukkaantuneita - persons injured
luku, lukumäärä - number
luovutettu alue - territory given up to the USSR
lähiliikenne - regional traffic
lähteneet matkustajat - passengers departed
lähtömaa - country of departure
lähtömuutto - emigration
lääni - province (totally 6 in Finland)

M

maa-, riista- ja metsätalous - agriculture,
game and forestry
maassa asuva väestö - population resident
in Finland
maassamuutto - migration within Finland
maisemapellot ja -niityt - urban fields and meadows
matka(t) - trip(s), travel(s)
matkustajat - passengers
menot - outlays, expenses
metrovaunuja - metro = underground train
wagons
miehiä - men
mineraalien kaivu - mining and quarrying
molemmat - both
muita - other
muu(t) - other(s)
muutos - change, alteration
muuttaneet/muuttaneita - migrants
muutto/muuttoliike - migration
muuttovoitto - net immigration
myymälä-, majoitus- ja ravitsemistilaa -
shops, hotels and restaurants
myynti - sales
määräaikaiset - fixed term (e.g. employees)
määrämaa - country of destination

N

naimattomia - unmarried
naimisissa - married
naisia - women
naisia 1000 miestä kohti - women per
1 000 men
neljännesvuosittain - four times a year

O

omaa kotitaloutta hoitavat - persons tending
own household
omaisuus(rikkokset) - property (crimes)
omistaj(i)a - owner(s)

omistusasunto - owned-occupied dwelling
 opetustilaa - education space
 osakeyhtiöt - limited, incorporated companies
 osto - purchase
 osuus - proportion, share
 osuuskunnat - cooperative societies

P

paikallispuhelut - local calls
 paikkoja - places, seats
 palkat - wages
 palvelu - service
 perheitä, joissa 0–6 v. lapsia - families with children aged 0–6 years
 peruspiiri - district
 pientalo(t/ja) - small house(s)
 pinta-ala - area
 poikia - boys
 puhdistamo - purification plant
 puhdistamoiden lukumäärä - number of purification plants
 puutavaran valmistus - woodware manufacturing
 päihde(rikkokset) - intoxicant (offences)
 pääkaupunkiseutu - Metropolitan Area

R

raaka-aineiden arvo - raw material value
 rahoitus(toiminta) - financing
 raitiovaunu - tram
 rakennetut puistot - constructed parks
 rakennuskustannusten kokonaisindeksi - total construction cost index
 rakennus(toiminta) - building (construction)
 rakentaminen - construction
 rikokset - crimes, offences
 rivitalo(t/ja) - row house(s)

S

saapuneet matkustajat - passengers arrived
 sade - rain
 sademäärä - amount of rain, precipitation
 sadepäivät - rainy days
 Saksa - Germany
 siitä - of which
 siitä alle 1-vuotiaita - of which under 1 year olds
 seksuaali(rikkokset) - indecent assault
 siviilisääty - marital status
 sivistystoimi - education
 solmitut avioliitot - marriages
 sosiaaliturvamaksut - social security funds
 suurin päivässä - largest during one day
 suurpiiri - major district
 Eteläinen suurpiiri - Southern major district
 Läntinen - Western
 Keskinen - Central

Pohjoinen - Northern
 Koillinen - Northeastern
 Kaakkoinen - Southeastern
 Itäinen - Eastern
 Sipoon liitosalue - Annexed part of neighbouring Sipoo municipality
 syntymäpaikka - place of birth
 syntyneet/syntyneitä - births
 syntyneiden enemmyys - excess of births over deaths
 syntyvyys - nativity

T

taajamametsät - urban forests
 tai - or
 takseja - taxis
 tavara - goods
 teollisuus - manufacturing
 teollisuusrakennukset - industrial buildings
 terveydenhuolto - health care
 tilinpäätös - balance sheet
 toimihenkilö(itä) - official(s)
 toimipaikka/toimipaikkoja - business premises
 toimisto- ja hallintotilaa - offices and administrative space
 tuen jälkeen - after subsidy
 tulo(t) - (income), intake, inlet
 tuloluokka - income class
 tulomuutto - immigration
 tulonsaaja - income beneficiary, recipient
 tulosta verotetut - income taxed persons
 tulottomat - persons with no income
 tuntematon - unknown
 tuotannon bruttoarvo - production gross value
 tuotantohyödykkeet - production goods
 tyttöjä - girls
 työ - work
 työkyvyttömät tai eläkkeellä - persons unable to work or pensioners
 työllinen työvoima - employed labour force
 työlliset - employed persons
 työntekijöitä - workers, employees
 työttömyysaste - rate of unemployment
 työttömät - unemployed persons
 työtulot - income from work
 työtunnit - working hours
 työvoimaan kuulumattomat - not belonging to labour force
 työttömät työnhakijat - unemployed job applicants

U

uhri(t) - victim(s)
 ulkomaat - foreign countries
 uskonto - religion
 uskontokunta - religious community
 utan - without, lacking
 utom - without, outside of

Key words

V

vaalit - elections
vaatetus ja jalkineet - clothing and footwear
vailla vakinaisia asukkaita - lacking permanent residents
vakinaiset - steadily e.g. employed
valmistus - manufacturing
valtionvero(n) alaiset tulot) - state tax(able income)
valtion lainoittama - state financed
varallisuudesta verotetut - persons taxed for assets
varallisuus(verotus) - (taxation of) assets
varastorakennukset - storage buildings
verot - tax
verotettava (tulo) - taxable (income)
verotettua kohti - per taxed person
verotus - taxation
viheralueet - green areas and parks
virka-asunto - employer-provided dwelling
vuokra-asunto - rented dwelling
vuosi - year
vuosikeskiarvo - annual mean
väestönmuutos - population change
väestö - population
väestönsuojapaikat - places in population shelters
vähennykset - deductions (tax)
vähittäismyynti - retail trade

Y

yhdistykset, laitokset ja säätiöt - associations, institutions and foundations
yhteisk. ja henk.koht. palvelukset - common and private services
yksinhuoltaja - single parent
yksinhuoltajaperhe - single parent family
yleinen hedelmällisyysluku - general fertility rate
yl. kuolleisuusluku - general death rate
yl. syntyneisyysluku - live births/population mean
ylijäämä - (balance) surplus
ym. - etc.
yta/person - area/person

Ä

äidin ikä - mother's age
äiti tai isä - mother or father
äänestäneitä - persons having voted
äänioikeutettu(ja) - person(s) entitled to vote

Ö

Ökning - growth, increase

Tätä julkaisua myy Helsingin kaupungin tietokeskus

Kirjasto, Siltasaarenkatu 18–20 A
PL 5500, 00099 Helsingin kaupunki
Hinta 25 euroa

Denna publikation säljes av Helsingfors stads faktacentral

Bibliotek, Broholmsgatan 18–20 A
PB 5500, 00099 Helsingfors stad
Pris 25 euro