



Kuusikko-
työryhmä



Kuuden suurimman kaupungin **lasten päivähoidon** **palvelut ja kustannukset**

vuonna 2015

Esipuhe

Kuusikko-työssä vertaillaan kuutoskaupunkien (Helsinki, Espoo, Vantaa, Turku, Tampere ja Oulu) lasten päivähoidon, lastensuojelua, aikuissosiaalityötä, toimeentulotukea, työllistämispalveluja, päihdehuoltoa, kehitysvammahuoltoa, vammaispalveluja sekä vanhuspalveluja. Kaupunkien edustajista koostuvat eri palvelukokonaisuuksien asiantuntijaryhmät tuottavat vuosittain tilastollisia raportteja asiakasmääristä, suoritteista, henkilöstöstä ja kustannuksista.

Kuutostyön alkoi vuonna 1994, jolloin Helsinki, Espoo ja Vantaa päättivät alkaa toteuttaa vertailuja sosiaali- ja terveystalouksista sekä niiden kustannuksista. Turku ja Tampere tulivat mukaan vertailuihin vuonna 1996, minkä jälkeen ryhmä nimettiin Viisikoksi. Vertailuraportteja alettiin julkaista omassa julkaisusarjassaan vuonna 1999. Kuutosyhteistyö alkoi vuonna 2002, kun Oulu liittyi kuudenneksi jäseneksi ryhmään. Kuusikko-työ alkoi lasten päivähoidon, toimeentulotuen sekä vanhusten palvelujen vertailulla, mutta ajan myötä mukaan on tullut uusia palvelukokonaisuuksia.

Kuusikko-tiedonkeruu sisältää sosiaali- ja terveystalouksien osalta ainoastaan osan kustannuksista ja toimintatiedoista. Sosiaali- ja terveystaloukset muodostavat omanlaisensa kokonaisuuden, jossa erityisesti sosiaalipalvelut ovat vahvasti limittyneet toisiinsa. Kunta voi panostaa esimerkiksi ehkäiseviin toimintamuotoihin, mutta ehkäisevään työhön laitettut resurssit eivät näy välttämättä Kuusikko-raportoinnissa.

Raporttien tarkoituksena on palvella ensisijaisesti kuntien päättäjiä ja ne ovat yksi väline toiminnan ohjaamiseen. Kuusikko-raportit nostavat esiin eroavaisuuksia, jotka vaativat tarkempaa analyysia. Tavoitteena ei ole vertailla esimerkiksi omien ja ostopalvelujen kustannuksia. Omien ja ostopalvelujen tiedonkeruu poikkeaa merkittävästi esimerkiksi asiakasmaksujen, vuokrien, tilaamiseen liittyvien kustannusten ja hallinnon vyörytysten osalta. Kunnan omaa tuotantoa voi verrata toisen kunnan omaan tuotantoon, mutta omien ja ostopalvelujen tiedot eivät ole vertailukelpoisia, koska ne sisältävät eri kustannuseriä.

Kuutosraporttien tiedot asiakasmääristä, suoritteista, henkilöstöstä ja kustannuksista on pääasiassa koottu kuntien omista tietojärjestelmistä ja tilinpäätöksistä. Kuusikko-työn keskiössä on työryhmissä tehtävä määrittelytyö, jonka ansiosta kerättävät tiedot saatetaan mahdollisimman vertailukelpoiksi. Määrittelytyö on välttämätöntä, sillä palvelut poikkeavat kuntien välillä nimikkeiltään ja sisällöiltään, ja ne on organisoitu hallinnollisesti eri tavoin. Lisäksi kunnilla on käytössä toisistaan poikkeavia tietojärjestelmiä. Käytännössä tämä tarkoittaa sitä, että tieto, joka yhdessä kunnassa saadaan automaattisesti, voi toisessa kunnassa vaatia paljon manuaalista työtä tai sitä ei ole edes mahdollista saada. Määrittelytyössä täytyy huomioida myös kuntien erilaiset kirjaamiskäytännöt. Vertailutyön pitkän historian avulla on kuitenkin saavutettu hyvä taso vertailtavuudessa.

Kuutosyhteistyön lisäksi tilastotietoja kuntien sosiaali- ja terveystalouksista tuotetaan monilla tahoilla, kuten Tilastokeskuksessa, Terveystalouden ja hyvinvoinnin laitoksessa sekä Suomen Kuntaliitossa. Kuutostiedonkeruun ja raportoinnin erityispiirteet liittyvät yhdessä sovituihin määrittelyihin ja sopimukseen tietosisällöstä, suorite- ja taloustietojen yhdistämiseen yhteen raporttiin, palvelua koskevien tietojen kattavuuteen ja pyrkimykseen tietojen vertailukelpoisuuden yksityiskohtaiseen arviointiin. Lisäksi edellisen vuoden tietoja käsittelevät raportit ilmestyvät yleensä nopeammalla aikataululla kuin valtakunnalliset yhteenvedot.

Kuuden suurimman kaupungin
lasten päivähoidon
palvelut ja kustannukset
vuonna 2015

Kuusikko-työryhmä
Lasten päivähoito
Hanna Ahlgren-Leinvuo
17.06.2016

Kuusikko-työryhmän julkaisusarja
Teksti: Hanna Ahlgren-Leinvuo

ISSN 1457-5078

Edita Prima Oy 2016, Helsinki

Tekijä(t)		
Lasten päivähoidon Kuusikko-työryhmä, kirjoittanut Hanna Ahlgren-Leinvuo		
Nimike		
Kuuden suurimman kaupungin lasten päivähoidon palvelut ja kustannukset vuonna 2015		
Julkaisija (virasto tai laitos)	Julkaisu-aika	Sivumäärä, liitteet
Helsingin varhaiskasvatusvirasto ja opetusvirasto, Espoon sivistystoimi, Vantaan sivistystoimi, Turun kasvatus- ja opetustoimi, Tampereen hyvinvointipalvelut sekä Oulun sivistys- ja kulttuuripalvelut.	6/2016	23 s. + 67 s. liitteitä
Sarjanimike	Osanumero	
Kuusikko-työryhmän julkaisusarja	5/2016	
ISSN-numero	Kieli	
1457-5078	Suomi	
Tiivistelmä		
<p>Vuonna 2015 Kuusikon kunnissa oli 119 625 päivähoitoikäistä lasta. Kuutoskaupunkien päivähoitoikäisistä lapsista 92,9 prosenttia (111 119 lasta) oli päivähoidon palveluiden ja lasten kotihoidon tuen piirissä.</p> <p>Kunnallisessa päiväkotihoidossa oli yhteensä 65 319 lasta. Lasten määrä kasvoi edellisvuodesta 1,2 prosenttia (750 lasta). Sen sijaan kunnallisessa perhepäivähoitossa olevien lasten määrä jatkoi vähenemistään (-7,9 %, -284 lasta). Lukumäärä vähenee erityisesti hoitajan kotona tapahtuvassa perhepäivähoitossa (-10,7 %, -198 lasta).</p> <p>Ostopalvelupäivähoitossa oli yhteensä 3 197 lasta. Lasten lukumäärä väheni edellisvuodesta 1,9 prosenttia (-61 lasta).</p> <p>Yksityisen hoidon tuella hoidettiin 7 397 lasta. Yksityisen hoidon tuella hoidettujen lasten määrä kasvoi Helsingissä 7,2 % (+207 lasta), Espoossa 6,4 % (+132 lasta) ja Tampereella 4,8 % (+36 lasta). Lasten määrä laski Oulussa 8,7 % (-27 lasta), Turussa 13 % (-66 lasta) ja Vantaalla 3,3 % (-21 lasta). Oulussa ja Turussa yksityisen hoidon tuella hoidettujen lasten määrä on vähentynyt palvelusetelin käyttöönnoton jälkeen.</p> <p>Kuutoskaupungeissa päivähoiton palveluseteli on otettu käyttöön Turussa vuoden 2010 alussa, Oulussa keväällä 2011, Tampereella elokuussa 2013 ja Vantaalla vuoden 2014 alussa. Turussa palvelusetelillä järjestetyn päivähoiton piirissä oli viime vuoden lopussa 1 711 lasta ja Oulussa 3 115 lasta. Molemmissa palvelusetelin käyttö on lisääntynyt. Turussa palvelusetelin käyttö lisääntyi 25,7 prosenttia (350 lasta) ja Oulussa 19,3 prosenttia (503 lasta). Tampereella palvelusetelillä oli viime vuoden lopussa 329 lasta, 53 lasta enemmän kuin edellisvuonna. Vantaalla palvelusetelillä oli 499 lasta, mikä kaksinkertainen määrä edellisvuoteen verrattuna</p> <p>Lasten kotihoidon tuella oli yhteensä 26 217 lasta, mikä oli 5 prosenttia (-1 371 lasta) vähemmän lapsia kuin edellisvuonna.</p> <p>Päivähoiton palvelujen kokonaiskustannukset olivat lähes 1,1 miljardia euroa, mikä oli 2 prosenttia enemmän kuin vuonna 2014 (deflatoidut kustannukset nousivat 1,5 prosenttia). Kokonaiskustannukset kasvoivat Tamperetta lukuun ottamatta kaikissa kaupungeissa 1,5-3 prosenttia. Tampereella kustannukset laskivat hieman (-0,4 %).</p>		
Asiasanat		
Kuusikko, lasten päivähoito, kustannukset, kuntavertailu		
Tiedustelut	Jakelu	
Työryhmän jäsenet, liite 5	www.kuusikkokunnat.fi	

SISÄLLYS

1	JOHDANTO	1
2	PÄIVÄHOIDON PALVELUJEN JA ESIOPETUKSEN KOKONAISUUS	2
2.1	Päivähoidoikäiset lapset kuutoskaupungeissa.....	2
2.2	Päivähoidoikäisten sijoittuminen päivähoidon palveluihin	3
2.2.1	Kunnan järjestämä ja tukema päivähoido	4
2.2.2	Esiopetus	5
2.2.3	Lasten kotihoidon tuki.....	5
2.2.4	Kunnallinen kerhotoiminta ja muu avoin varhaiskasvatustoiminta.....	5
2.3	Päivähoidon kokonaiskustannukset.....	6
3	KUNNALLINEN PÄIVÄHOITO	7
3.1	Kunnallinen päiväkotihoido	7
3.1.1	Lapset	7
3.1.2	Henkilöstö	7
3.1.3	Kustannukset.....	9
3.2	Kunnallinen perhepäivähoido	10
3.3	Erityinen tuki päivähoidossa	11
4	YKSITYISEN HOIDON TUKEA, OSTOPALVELUT JA PALVELUSETELI	14
4.1	Yksityisen hoidon tuki	15
4.2	Ostopalvelupäivähoido	16
4.3	Lasten päivähoidon palveluseteli.....	16
5	LASTEN KOTIHOIDON TUKEA	17
6	ASIAKASPALAUTE LASTEN PÄIVÄHOIDON PALVELUISTA	18
7	YHTEENVETO	19
	LÄHTEET	23
	LIITTEET	24
	Liite 1: Lasten päivähoidon määritelmät ja perusteet vuoden 2015 tietojen keruulle	24
	Liite 2 Taulukoita ja kuvia päivähoidon palveluista ja kustannuksista	32
	Liite 3 Päivähoidon toiminta- ja kustannustietoja vuosilta 2011 - 2015.....	48
	1 A Päivähoidoikäiset, 7-vuotiaat ja väestö Kuusikko-kunnissa vuosina 2011 - 2015	48
	1B/Lasten päivähoidon, yksityisen ja kotihoidon tuen sekä esiopetuksen kattavuus Helsingissä 31.12.2015	51
	1B/Lasten päivähoidon, yksityisen ja kotihoidon tuen sekä esiopetuksen kattavuus Espoossa 31.12.2015	52

1B/Lasten päivähoidon, yksityisen ja kotihoidon tuen sekä esiopetuksen kattavuus Vantaalla 31.12.2015.....	53
1B/Lasten päivähoidon, yksityisen ja kotihoidon tuen sekä esiopetuksen kattavuus Turussa 31.12.2015	54
1B/Lasten päivähoidon, yksityisen ja kotihoidon tuen sekä esiopetuksen kattavuus Tampereella 31.12.2015	55
1B/Lasten päivähoidon, yksityisen ja kotihoidon tuen sekä esiopetuksen kattavuus Oulussa 31.12.2015	56
1C Lapset kunnan järjestämässä ja tukemassa päivähoitossa ikäryhmittäin vuosina 2011-2015.....	57
1D Lapset kunnan järjestämässä ja tukemassa päivähoitossa järjestämismuodoittain vuosina 2011-2015	59
1E Lapset kunnan järjestämässä päivähoitossa hoitoajan ja tuen tarpeen mukaan vuosina 2011-2015	62
1F Lapset kotihoidon tuella vuosina 2011-2015	64
2A/1 Lasten päivähoidon ja kotihoidon tuen kustannukset Kuusikko-kunnissa vuonna 2015	66
2A/2 Lasten päivähoidon ja kotihoidon tuen kustannukset Kuusikko-kunnissa vuonna 2015	67
2B Kuusikko-kuntien lasten päivähoidon ja kotihoidon tuen kustannusten tarkastelua vuosina 2014 ja 2015. Vuoden 2014 kustannukset on deflatoitu.....	68
2C/1 Kunnan järjestämän ja tukeman päivähoidon (sisältäen päivähoitossa järjestetyn esiopetuksen) sekä kotihoidon tuen kustannukset 2011-2015.	69
2C/2 Päivähoidon kustannukset suhteutettuna vuosien 2014 ja 2015 vuoden joulukuussa päivähoitossa ja kotihoidon tuella olleiden lasten keskiarvoon.....	72
2D/1 Kunnan järjestämän ja tukeman päivähoidon (sisältäen päivähoitossa järjestetyn esiopetuksen) sekä kotihoidon tuen deflatoidut kustannukset 2011-2015	74
2D/2 Päivähoidon deflatoidut kustannukset suhteutettuna vuosien 2014 ja 2015 vuoden joulukuussa päivähoitossa ja kotihoidon tuella olleiden lasten keskiarvoon	77
2E Laskennalliset lapset.....	79
3A Kunnallisen päivähoidon henkilöstö 31.12.2015	80
3B/1 Kunnallisen päivähoidon henkilöstö vuosina 2011-2015 (kunnalliset päiväkodit, johtajat ja hoito- ja kasvatushenkilöstö). Ilman varahenkilöitä ¹	81
3B/2 Kunnallisen päivähoidon muu henkilöstö 2011-2015 ²	83
3B/3 Kunnallisen perhepäivähoidon henkilöstö vuosina 2011-2015.....	85
Liite 4 Yhteenveto Kuusikko-kuntien lasten päivähoidon asiakastyytyväisyyskyselyistä 2015	88
Liite 5 Lasten päivähoidon asiantuntijatyöryhmän jäsenet vuonna 2016	89

KUVIOT

Kuvio 1 Vieraskielisten päivähoitoikäisten lukumäärä kuutoskaupungeissa vuoden lopussa 2011 – 2015.....	3
Kuvio 2 Päivähoitoikäisten (10kk-6v) jakautuminen päivähoiton palveluihin joulukuussa 2015, prosenttia päivähoitoikäisistä (ei sisällä avoimen varhaiskasvatuksen palveluja).....	4
Kuvio 3 Eri tehtävien osuudet päiväkotien hoito- ja kasvatushenkilöstöstä joulukuussa 2015 ...	8
Kuvio 4 Kunnallisessa perhepäivähoidossa olevien lasten osuus (%) kaikista kunnan järjestämässä ja tukemassa päivähoitossa olevista lapsista 2011 – 2015	11
Kuvio 5 Rakenteellisten tukitoimien kohdentuminen tukea saavien lasten määrän mukaan Kuusikon kunnissa joulukuussa 2014 ja 2015	12
Kuvio 6 Kotihoidontuella olevien lasten osuus (%) päivähoitoikäisistä lapsista joulukuussa 2011-2015.....	17
Kuvio 7 Kunnallisten päiväkotien deflatoitujen vuosikustannusten kehitys laskennallista lasta kohden vuosina 2000 - 2015 suhteutettuna Viisikon (Kuusikko ilman Oulua) aritmeettiseen keskiarvoon vuonna 2000 (=1)	20

TAULUKOT

Taulukko 1 Päivähoitoikäiset (10kk-6-vuotiaat) ikäryhmittäin 31.12.2015 sekä muutos (%) vuoteen 2014	2
Taulukko 2 Päivähoitojärjestelmän kokonaiskustannukset ja avoimen varhaiskasvatuksen kustannukset vuonna 2015 ja muutos vuodesta 2014	7
Taulukko 3 Kunnallisen päiväkotihoidon vuosikustannukset (€) laskennallista lasta (kahden vuoden keskiarvo ¹) kohden vuonna 2015	9
Taulukko 4 Kunnan järjestämän päivähoiton ja rakenteellista tukea tarvitsevien lasten määrä erityislastentarhanopettajaa ja erityisen tuen muuta työntekijää kohden	14
Taulukko 5 Lapsia yksityisen hoidon tuella, ostopalvelupäivähoidossa ja palvelusetelillä järjestetyssä päivähoitossa joulukuussa 2015 ja muutos vuodesta 2014 (%) sekä näissä järjestämistavoissa päivähoitossa olevien osuus kaikista päivähoitossa olevista lapsista	15
Taulukko 6 Kuutoskaupunkien päivähoiton palvelujen järjestämisen keskeisimpiä kustannuksiin vaikuttavia tekijöitä 2015.....	22

1 JOHDANTO

Lasten päivähoiton raportissa tarkastellaan päivähoiton palveluiden käyttöä ja kustannuksia. Raportissa on tietoja kunnallisesta ja kunnan ostopalveluna hankkimasta päivähoitosta, yksityisen hoidon tuesta, palvelusetelillä järjestetystä päivähoitosta sekä lasten kotihoidon tuesta. Näihin palveluihin alle kouluikäisten lasten vanhemmilla on päivähoitolain tai lain lasten kotihoidon ja yksityisen hoidon tuesta mukaisesti subjektiivinen oikeus vanhempainrahakauden päättymisen jälkeen. Päivähoito- ja varhaiskasvatuspalveluihin liittyvät kiinteästi esiopetus ja avoin varhaiskasvatustoiminta. Lasten päivähoiton Kuusikko-työryhmä on koonnut tähän raporttiin edellisvuoden tapaan myös katsauksen erityisestä tuesta päivähoitossa (luku 3.3).

Lasten päivähoiton Kuusikko-raportissa lapsimääränä käytetään vuoden viimeisen päivän poikkileikkaustietoa, mikä mahdollistaa palvelujen käyttäjien suhteuttamisen vastaavan ikäiseen väestöön. Todellisuudessa päivähoiton palveluissa ja kotihoidon tuella olevien lasten määrä vaihtelee vuoden aikana kuukausittain. Raportissa käytetyt lasten päivähoiton määritelmät sekä perusteet vuoden 2015 tiedonkeruulle ovat liitteessä 1. Liitteessä 2 on raporttitekstiä täydentäviä kuvioita ja taulukoita päivähoiton palveluista ja kustannuksista. Liitteessä 3 on tilastotietoa päivähoiton toiminnasta, henkilöstöstä ja kustannuksista vuosilta 2011 - 2015.

Lasten päivähoiton kuutosvertailua on tehty vuodesta 1993 alkaen. Aluksi vertailussa olivat mukana ainoastaan pääkaupunkiseudun kaupungit, ja vuonna 1995 mukaan tulivat Turku ja Tampere sekä vuonna 2002 Oulu. Raportit syntyvät lasten päivähoiton asiantuntijaryhmän tiiviin yhteistyön tuloksena. Vuoden 2016 aikana työryhmän puheenjohtajana toimii Maija-Liisa Rantanen Turusta. Tarkemmat tiedot työryhmän kokoonpanosta löytyvät liitteestä 5.

Laki lasten päivähoitosta muuttui varhaiskasvatuslaiksi 1.8.2015. Uuden lain myötä käsitteistö muuttui ja muun muassa varhaiskasvatuksen tavoitteita, ohjausta, suunnittelua ja arviointia sekä lapsiryhmän enimmäiskokoa koskeviin säädösteksteihin tuli muutoksia. Vuoden 2015 Kuusikko-raportissa käytetään pääsääntöisesti aiemman päivähoitolain mukaista käsitteistöä. Se muutetaan vuoden 2016 raportin valmistelun yhteydessä varhaiskasvatuslain mukaiseksi.

2 PÄIVÄHOIDON PALVELUJEN JA ESIOPETUKSEN KOKONAISUUS

Lasten päivähoidon palvelujen ja esiopetuksen kokonaisuus muodostuu kunnallisesta ja kunnan ostamasta päivähoidosta, yksityisen hoidon tuesta, palvelusetelillä järjestetystä päivähoidosta, esiopetuksesta sekä lasten kotihoidon tuesta. Lasten päivähoidon palvelujen kokonaisuutta on kutsuttu myös pienten lasten hoitojärjestelmäksi. Lasten päivähoidon palvelut on tarkoitettu pääasiassa päivähoitoikäisille eli 10kk - 6-vuotiaille lapsille, esiopetus 6-vuotiaille.

2.1 Päivähoitoikäiset lapset kuutoskaupungeissa

Kuutoskaupungeissa oli vuoden 2015 lopussa yhteensä 119 625 päivähoitoikäistä lasta, mikä oli 32,1 prosenttia koko Suomen päivähoitoikäisistä lapsista. Päivähoitoikäisten lasten lukumäärä kasvoi edellisvuodesta Tamperetta ja Oulua lukuun ottamatta. Tampereella lukumäärä pysyi lähes ennallaan (-30 lasta) ja Oulussa väheni 1,3 prosentilla (-219 lasta). Muissa kaupungeissa päivähoitoikäisten lukumäärä kasvoi: Helsingissä 1,9 prosenttia (742 lasta), Turussa 1,6 prosentilla (+165 lasta), Vantaalla 0,5 prosenttia (81 lasta) ja Espoossa 0,4 prosenttia (96 lasta). (Liite 3, taulukko 1A.)

Taulukko 1 Päivähoitoikäiset (10kk-6-vuotiaat) ikäryhmittäin 31.12.2015 sekä muutos (%) vuoteen 2014

	Alle 3- vuotiaat	muutos %	3 - 6- vuotiaat	muutos %	Lapset yhteensä	määrän muutos	muutos %
Helsinki	14 542	1,4	25 063	2,2	39 605	742	1,9
Espoo	7 831	-1,6	14 879	1,5	22 710	96	0,4
Vantaa	5 841	2,7	10 730	-0,7	16 571	81	0,5
Turku	3 905	3,1	6 601	0,7	10 506	165	1,6
Tampere	5 024	-3,9	8 845	2,0	13 869	-30	-0,2
Oulu	5 640	-4,0	10 725	0,1	16 365	-219	-1,3
Kuusikko	42 782	-0,2	76 843	1,2	119 625	835	0,7
Koko Suomi	126 318	-2,0	246 291	0,0	372 609	-2 616	-0,7

Kuutoskaupunkien päivähoitoikäisistä lapsista 64,2 prosenttia oli vuoden 2015 lopussa kolme vuotta täyttäneitä. Heidän lukumääränsä on kasvanut edellisvuoteen verrattuna suhteellisesti enemmän kuin alle 3-vuotiaiden lukumäärä. (Liite 3, taulukko 1A.)

Väestörekisteritietojen mukaan kuutoskaupunkien päivähoitoikäisistä 14,9 prosenttia (17 800 lasta) oli vieraskielisiä¹ vuoden 2015 lopussa. Vieraskielisten osuus päivähoitoikäisistä on kasvanut neljässä vuodessa 3,3 prosenttiyksikköä (+5 339 lasta). Kuudessa suurimmassa kaupungissa asuikin vuoden 2015 lopulla 65,1 prosenttia koko Suomen vieraskielisestä 10kk-6-vuotiaasta väestöstä. (Liite 2, kuvio 5; Liite 3, taulukko 1A.)

¹ Muut kuin suomea, ruotsia tai saamea äidinkielenään puhuvat henkilöt. Vieraskieliseen väestöön sisältyvät muun muassa Suomessa syntyneet lapset, vanhempien työn vuoksi Suomeen muuttaneet sekä pakolaistaustaiset henkilöt. Tosiasiassa vieraskielisten määrä on väestörekisteritietoja suurempi, sillä osa vanhemmista ilmoittaa lapsen äidinkieleksi suomen vaikka lapsen äidinkieli olisikin käytännössä joku muu.

Vieraskielisten osuus päivähoitoikäisistä vaihteli Oulun 3,3 prosentista Vantaan 20,9 prosenttiin. Suurin vieraskielisen päivähoitoikäisen väestön muutos on tapahtunut Vantaalla ja Espoossa. Vantaalla vieraskielisten prosenttiosuus päivähoitoikäisistä on noussut neljässä vuodessa 13,6 prosentista 20,9 prosenttiin (+1 242 lasta) ja Espoossa 11,7 prosentista 17,9 prosenttiin (+1 531 lasta). (Liite 2, kuvio 5; Liite 3, taulukko 1A.)

Edellisvuoteen verrattuna vieraskielisen päivähoitoikäisen väestön lukumäärä kasvoi eniten pääkaupunkiseudulla ja Turussa. Espoossa kasvua oli 9,7 prosenttia (+358 lasta), Vantaalla samoin 9,7 prosenttia (+306 lasta), Turussa 9,2 prosenttia (+140 lasta) ja Helsingissä 8,8 prosenttia (+554 lasta). Espoossa ja Vantaalla päivähoitoikäisen väestön lukumäärän kasvu edellisvuodesta selittyy juuri vieraskielisten lukumäärän kasvulla. Tampereella vieraskielisten lukumäärä kasvoi edellisvuodesta 1,9 prosenttia (24 lasta) ja Oulussa 1,1 prosenttia (+6 lasta). (Liite 2, kuvat 4-6.)

Vieraskielisten lasten päivähoiton järjestäminen edellyttää kunnissa resurssien suuntaamista esimerkiksi lasten suomalaiseen kulttuuriin integroitumisen tukemiseen ja vanhempien kanssa käytävien keskustelujen tukkautukseen sekä lasten suomi toisena kielenä -oppimiseen.

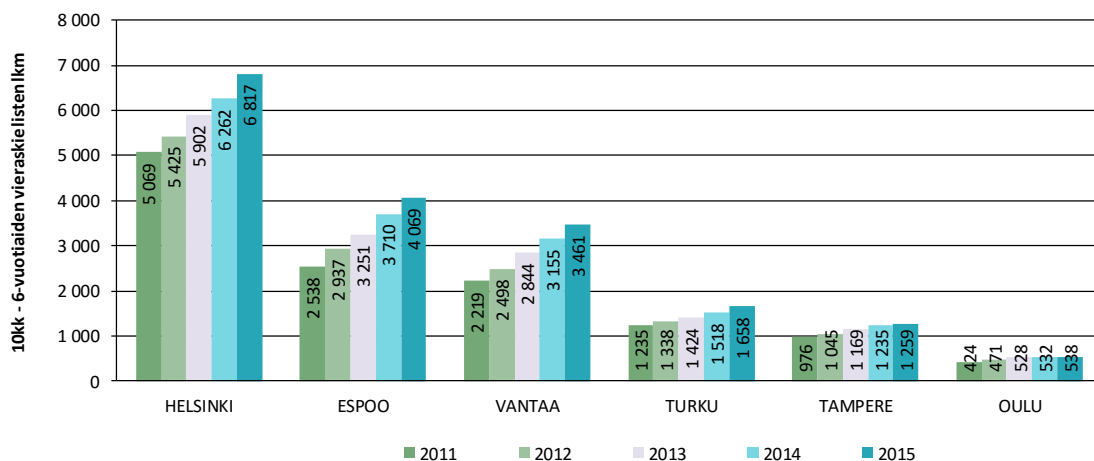

Kuvio 1 Vieraskielisten päivähoitoikäisten lukumäärä kuutoskaupungeissa vuoden lopussa 2011 – 2015.

2.2 Päivähoitoikäisten sijoittuminen päivähoiton palveluihin

Vuoden 2015 lopussa kuutoskaupunkien päivähoitoikäisistä lapsista 92,7 prosenttia oli päivähoiton palveluiden (kunnallinen päiväkotij- ja perhepäivähoito, ostopalvelupäivähoito, yksityisen hoidon tuella ja palvelusetelillä järjestetty päivähoito sekä kotihoidon tuki) piirissä. Päivähoitopalveluiden peittävyttä kuvaavassa kuviossa 1 eivät ole mukana lapset, jotka käyttävät ainoastaan avoimen varhaiskasvatuksen palveluita.

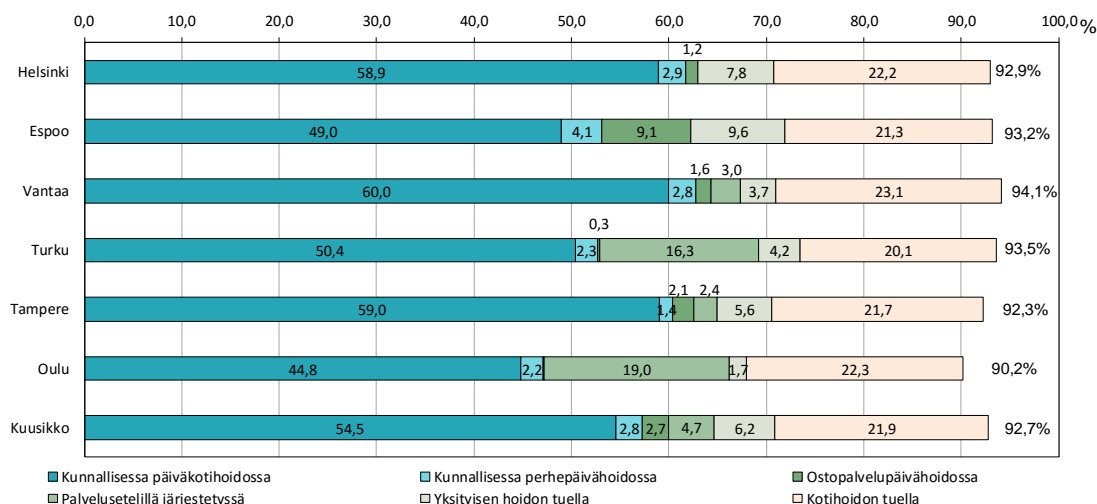

Kuvio 2 Päivähoitoikäisten (10kk-6v) jakautuminen päivähoiton palveluihin joulukuussa 2015, prosenttia päivähoitoikäisistä (ei sisällä avoimen varhaiskasvatuksen palveluja)

2.2.1 Kunnan järjestämä ja tukema päivähoito

Kuutoskaupunkien päivähoitoikäisistä yli puolet (54,5 %) oli hoidossa kunnallisessa päiväkodissa vuoden 2015 lopussa. Kaupunkien välillä oli jonkin verran eroja. Kunnallisen päiväkotihoidon osuus oli suurin Vantaalla (60 %), Helsingissä (58,9 %) ja Tampereella (59 %). Oulussa (44,8 %), Espoossa (49 %), Turussa (50,4 %) osuudet olivat hieman matalampia. (Kuvio 1)

Kuusikko-kuntien kunnallisessa päiväkotihoidossa oli vuoden 2015 lopussa yhteensä 750 lasta enemmän kuin vuotta aiemmin. Oulu ja Vantaa olivat ainoat kaupungit, joissa kunnallisessa päiväkotihoidossa olevien lasten määrä ei kasvanut. Vantaalla lukumäärä pysyi lähes ennallaan (- 11 lasta) ja Oulussa heidän määränsä laski -2,2 prosenttia (-164 lasta).

Sen sijaan kunnallisessa perhepäivähoidossa olevien lasten määrä jatkoi vähenemistään kaikissa kuutoskaupungeissa. Vuoden 2015 lopussa vain 2,8 prosenttia päivähoitoikäisistä oli kunnallisessa perhepäivähoidossa, 0,2 prosenttiyksikköä vähemmän kuin vuotta aiemmin. Lasten lukumäärä vähenee erityisesti hoitajan kotona tapahtuvassa perhepäivähoidossa.

Vuoden 2015 lopussa kuutoskaupungeissa oli yksityisen hoidon tuella 6,2 prosenttia lapsista. Heidän osuutensa vaihteli Oulun 1,7 prosentista Espoon 9,6 prosenttiin. Palvelusetelillä päivähoitoa järjestettiin vuoden 2015 aikana Oulussa, Turussa, Tampereella ja Vantaalla. Oulussa palvelusetelin osuus oli 19 prosenttia, Turussa 16,3 prosenttia, Vantaalla 3 prosenttia ja Tampereella 2,4 prosenttia.

Espoo eroaa muista Kuusikko-kunnista korkeammalla ostopalvelupäivähoidon osuudella. Espoossa ostopalvelupäivähoidossa oli 9,1 prosenttia lapsista. Tampereella, Vantaalla ja Helsingissä ostopalvelupäivähoidon osuus oli reilusta prosentista pariin prosenttiin. Turussa ja Oulussa ostopalvelupäivähoitoa on hyvin vähän. Niissä päivähoiton kasvu on suunnattu yksityiseen tuotantoon.

2.2.2 Esiopetus

Kuutoskaupungeissa oli vuoden 2015 lopussa 16 960 esiopetukseen osallistunutta lasta. Esiopetuksesta tuli velvoittavaa vuoden 2015 alusta alkaen. Lukumäärä kasvoi edellisvuodesta Turussa 4,8 prosenttia (+73 lasta), Espoossa 2,3 prosenttia (+77 lasta), Vantaalla 2 prosenttia (+53 lasta) ja Helsingissä 1,5 prosenttia (+71 lasta). Oulussa (-2 %, -51 lasta) ja Tampereella (-1,6 %, -30 lasta) esiopetukseen osallistuneiden lasten määrä hieman väheni. Esiopetukseen osallistuneista lapsista 87 prosenttia osallistui esiopetukseen liittyvään päivähoitoon. Osuus vaihteli Oulun 73,4 prosentista Helsingin 94,3 prosenttiin.

Osallistuminen kunnan järjestämään esiopetukseen ei ole pakollista, mutta lain mukaan oppivelvollisuuden alkamista edeltävänä vuotena lapsen on osallistuttava vuoden kestävään esiopetukseen tai muuhun esiopetuksen tavoitteet saavuttavaan toimintaan. Tällaista toimintaa voivat lapselle järjestää myös huoltajat itse. Huoltaja myös vastaa lapsen osallistumisesta muuhun esiopetuksen tavoitteet saavuttavaan toimintaan. Lapsen asuinkunnalla ei ole velvollisuutta valvoa toimintaa, eikä lapsen osallistumista siihen. (1040/2014.) Kunnan järjestämään esiopetukseen osallistuvien osuus esiopetusikäisten ikäluokasta vaihteli Helsingin 81,1 prosentista Vantaan 97,4 prosenttiin. Esiopetuksen järjestämislupa voi olla myös esimerkiksi yksityisillä oppilaitoksilla. Näissä toimipaikoissa esiopetuksessa olevat lapset eivät ole mukana kuutoskuntien esiopetuksen lapsimäärissä.

2.2.3 Lasten kotihoidon tuki²

Kotihoidon tuella hoidettiin 21,9 prosenttia kuutoskaupunkien päivähoitoikäisistä lapsista vuonna 2015. Kotihoidon tuen osuus laski kaikissa kaupungeissa: Espoossa 9,1 prosenttia (-485 lasta), Tampereella 7,8 prosenttia (-254 lasta), Oulussa 7,3 prosenttia (-289 lasta), Vantaalla 4,4 prosenttia (-178 lasta), Helsingissä 1,7 prosenttia (-149 lasta) ja Turussakin hieman eli 0,8 prosenttia (-16 lasta). (Liite 3, taulukko 1F.)

Alle 3-vuotiaista kotihoidontuella hoidettiin keskimäärin 49,4 prosenttia. (Liite 2, kuvio 11)

2.2.4 Kunnallinen kerhotoiminta ja muu avoin varhaiskasvatustoiminta

Päivähoidon palvelujen ja kotihoidon tuen lisäksi kuutoskaupungeissa on tarjolla avoimen varhaiskasvatuksen palveluja, jotka päivähoitolaissa määritellään leikki- ja muuksi toiminnaksi. Avoimina varhaiskasvatuspalveluina on kaikissa kuutoskaupungeissa tarjolla kerhotoimintaa. Avoimiin varhaiskasvatuspalveluihin sisältyvät myös mm. asukas- ja leikkipuistot, avoimet päiväkodit ja niin sanottu ”puistotätitoiminta”. Asukas- ja leikkipuistojen sekä avointen päiväkotien palveluja käyttävät myös muut kuin päivähoitoikäiset lapset ja heidän vanhempansa.

Kunnallinen kerhotoiminta on säännöllistä ryhmämuotoista varhaiskasvatusta ensisijaisesti kotona oleville 2 - 5-vuotiaille lapsille. Kerhotoimintaan haetaan ja lapselle myönnetään kerhopaikka yleensä toimintavuodeksi kerrallaan. Kerhotoiminta on maksutonta Helsingissä, Tampereella, Oulussa sekä Vantaalla. Espoo ja Turku perivät kerhomaksun mää-

² Kotihoidon tuella hoidettujen lasten lukumäärä vaihtelee vuoden aikana ja on korkeimmillaan kesällä. Tässä raportissa lapsimäärä poimitaan kuitenkin poikkileikkaustietona vuoden viimeiseltä päivältä. Tämä hieman nostaa lasten kohden laskettuja kustannuksia, sillä kustannuksissa ovat mukana kaikki vuoden aikana kotihoidon tuella hoidetuista lapsista syntyneet kustannukset.

räämillään maksuperusteilla. Lasten kotihoidon tuella olevat lapset voivat osallistua kerhotoimintaan. Helsinki, Turku, Tampere ja Oulu järjestävät kerhotoimintaa myös yksityisenä toimintana.

Vuonna 2011 tiedonkeruuseen otettiin mukaan kunnalliseen kerhotoimintaan osallistuneiden lasten lukumäärä. Muiden avoimen varhaiskasvatuksen palvelujen käytöstä ei ole mahdollista saada vertailukriteerit täyttävää tietoa. Turun osalta kunnalliseen kerhotoimintaan osallistuneiden lukumäärään on sisällytetty myös leikkipuistoissa kirjoilla olevat lapset. He ovat leikkipuistoissa puistotätien ohjauksessa ja valvonnassa sovitusti ilman vanhempiaan.

Kuutoskaupunkien päivähoitoikäisistä kunnalliseen kerhotoimintaan osallistui vuoden 2015 lopussa 5 359 lasta, mikä oli 5,3 prosenttia alle 6-vuotiaista päivähoitoikäisistä (10kk – 5-vuotiaat). Kaupunkien välillä oli jonkin verran eroja. Suhteellisesti eniten kerhotoimintaan osallistui lapsia Oulussa, jossa 12,9 prosenttia 10kk-5-vuotiaista osallistui kunnalliseen kerhotoimintaan. Kerhotoimintaan osallistuneiden lasten lukumäärä kasvoi edellisvuodesta Espoossa ja Helsingissä. (Liite 2, taulukko 36)

2.3 Päivähoidon kokonaiskustannukset

Päivähoidon palvelujen kokonaiskustannusten vertailussa käytetään pääasiassa kuntien tilinpäätösten mukaisia bruttokustannuksia ilman yleishallinnon vyörytyseriä. Raportin kustannusten tiedonkeruun laskentaperusteita täsmennettiin vuoden 2015 raporttia varten. Päivähoidon hallintokuluista vertailuun otettiin vuoden 2015 osalta mukaan vain menot, jotka kohdistuvat varhaiskasvatustoimintaan.

Kustannustiedoissa ovat mukana kunnallisen ja kunnan ostaman päivähoiton sekä yksityisen hoidon tuen ja palvelusetelillä järjestetyn päivähoiton välittömät kustannukset. Mitä enemmän kunnassa on palvelutuotantoa yksityisen hoidon tuella ja palvelusetelillä, sitä pienemmiltä varhaiskasvatuksen kokonaisbruttokustannukset näyttävät, koska nämä kustannukset ovat mukana nettokustannuksina ilman asiakasmaksutulojen osuutta. Lisäksi mukana ovat kotihoidon tuen kustannukset vähennettynä osittaisen hoitorahan kustannuksilla. Avoimen varhaiskasvatustoiminnan kustannukset eivät sisälly kokonaiskustannuksiin. Tarkempaa tietoa kustannusten koontiperusteista on liitteen 1 määrittelyissä.

Kustannusvertailussa aiempiin vuosiin käytetään pääosin absoluuttisia kustannuksia. Liitteessä 3, taulukoissa 2D/1-2 on aikaisempien vuosien kustannukset deflatoitu eli muutettu vuoden 2015 rahan arvoon Tilastokeskuksen ilmoittamalla julkisten menojen hintaindeksillä sosiaalitoimelle.

Taulukoon 2 on koottu päivähoitojärjestelmän kokonaiskustannukset vuonna 2015 ja niiden muutos edellisestä vuodesta. Vuonna 2015 kuutoskaupunkien päivähoiton palvelujen kokonaiskustannukset olivat lähes 1,1 miljardia euroa, kaksi prosenttia enemmän kuin vuonna 2014. Kokonaiskustannukset kasvoivat Tamperetta lukuun ottamatta kaikissa kaupungeissa: Helsingissä 3 prosenttia, Vantaalla 2,5 prosenttia, Espoossa 1,8 prosenttia, sekä Turussa ja Oulussa 1,5 prosenttia. Tampereella kustannukset laskivat hieman, -0,4 prosenttia.

Avoimen varhaiskasvatuksen kustannukset olivat kuutoskaupungeissa yhteensä 26 miljoonaa euroa. Päivähoitojärjestelmän kokonaisuudesta avoimen varhaiskasvatuksen kustannukset muodostavat 2,4 prosenttia.

Taulukko 2 Päivähoitojärjestelmän kokonaiskustannukset ja avoimen varhaiskasvatuksen kustannukset vuonna 2015 ja muutos vuodesta 2014

	Päivähoito ilman avointa varhaiskasvatusta			Avoin varhaiskasvatus		
	Kustannukset (€)	Muutos (%)	Muutos (%) defl. ¹	Kustannukset (€)	Muutos (%)	Muutos (%) defl.
Helsinki ²	373 165 464	3,0	2,4	13 223 333	0,9	0,4
Espoo ²	217 162 602	1,8	1,3	3 426 639	-6,3	-6,8
Vantaa ³	147 704 225	2,5	1,9	3 473 521	17,5	16,8
Turku	95 200 883	1,5	1,0	1 204 918	-3,0	-3,5
Tampere	111 042 936	-0,4	-0,9	1 472 191	14,8	14,2
Oulu	127 673 385	1,5	1,0	3 205 353	10,6	10,0
Kuusikko	1 071 949 495	2,0	1,5	26 005 954	3,4	2,9

¹ Julkisten menojen hintaindeksi sosiaalitoimelle, Tilastokeskus 3/2016 (ennakkotieto)

² Helsingin ja Espoon avoimen varhaiskasvatuksen kustannuksissa on mukana myös koululaisten kustannuksia

³ Vantaan kustannusnousua selittää osaltaan se, että vuoden 2015 osalta hallinnollisia kustannuksia kohdennettiin aiempaa tarkemmin avoimeen varhaiskasvatukseen. Lisäksi myös kerhotoimintaan osallistuneiden lukumäärä on kasvanut

3 KUNNALLINEN PÄIVÄHOITO

3.1 Kunnallinen päiväkotihoido

3.1.1 Lapset

Kuutoskaupunkien kunnallisissa päiväkodeissa oli vuoden 2015 lopulla yhteensä 65 319 lasta. Lasten määrä kasvoi eniten Espoossa 3,4 prosenttia (+362 lasta) ja Helsingissä 2 prosenttia (+463 lasta). Oulussa lukumäärä väheni 2,2 prosenttia (-164 lasta). Vantaalla, Turussa ja Tampereella lapsimäärässä ei tapahtunut suuria muutoksia. Kunnallisessa päiväkotihoidossa olevista lapsista keskimäärin joka viides oli alle 3-vuotias vuonna 2015. (liite 2, kuvat 16 ja 17; liite 3, taulukko 1D.)

Kuutoskaupunkien kunnallisessa päiväkotihoidossa olevista lapsista 15,5 prosenttia (9 704 lasta) oli vieraskielisiä vuoden 2015 lopussa. Osuus kasvoi edellisvuodesta 1,7 prosenttiyksikköä. Helsingin kunnallisessa päiväkotihoidossa vieraskielisten osuus oli 17,4 prosenttia (4 059 lasta), Espoossa 17,3 prosenttia (1 924 lasta), Vantaalla 17,1 prosenttia (1 704 lasta), Turussa 16,8 prosenttia (891 lasta), Tampereella 14,2 prosenttia (753 lasta) ja Oulussa 5,1 prosenttia (373 lasta).

Ilta- ja ympärivuorokautinen päivähoito järjestetään pääosin kunnallisissa päiväkodeissa. Kuusikon kuntien kunnallisissa päiväkodeissa oli vuoden 2015 lopulla 2 506 ilta- ja/tai ympärivuorokautista hoitoa tarvitsevaa lasta. (Liite 2, taulukko 26; Liite 3, taulukko 1E.)

3.1.2 Henkilöstö³

Kuutoskaupunkien päiväkodeissa oli vuoden 2015 lopussa 12 258 työntekijää, mikä oli 1,5 prosenttia enemmän kuin edellisen vuoden lopussa. Hoito- ja kasvatushenkilöstön (ilman varahenkilöitä) osuus henkilöstöstä oli 88,7 prosenttia. (Liite 3, taulukot 3b1 ja 3b2)

³ Vuoden 2015 raportissa henkilöstötiedot on ilmoitettu ilman varahenkilöitä kaikkien tarkasteluviuosien osalta.

Varahenkilöt, joilta edellytetään kelpoisuutta lastenhoitajan tehtävään, eivät ole mukana hoito- ja kasvatushenkilöstön kokonaismäärässä. Varahenkilöiden lukumäärät on esitetty liitteen 3 taulukossa 3A. Oulussa näistä henkilöistä käytetään yleisesti nimitystä resurssihenkilö. Vara- ja resurssihenkilöstöä käytetään korvaamaan muun hoito- ja kasvatushenkilöstön lyhytaikaisia poissaoloja sekä esimerkiksi koulutuksessa olevien työntekijöiden sijais-
tamiseen. Oulussa on resursoitu tätä lisähenkilöstöä jokaista viittä lapsiryhmää kohden yhden henkilön verran.⁴ Tätä henkilöstöä ei lasketa lasten ja henkilöstön väliseen suhdelu-
kuun hoitopaikkoja täytettäessä.

Kuviossa 3 on tarkasteltu eri tehtävien osuutta hoito- ja kasvatushenkilöstön tehtävistä jou-
lukuussa 2015. Lastenhoitajien osuus hoito- ja kasvatushenkilöstöstä on 57,8 prosenttia ja lastentarhanopettajien 39,5 prosenttia.

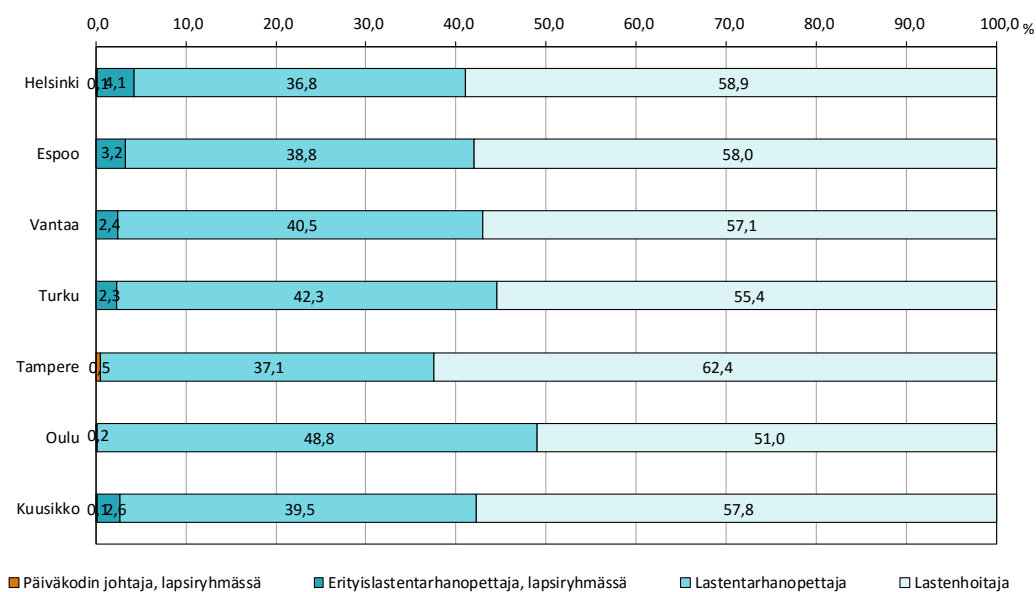

Kuvio 3 Eri tehtävien osuudet päiväkotien hoito- ja kasvatushenkilöstöstä joulukuussa 2015

Päiväkodeissa on hoito- ja kasvatushenkilöstön lisäksi muuta henkilöstöä vaihtelevasti. Yleisimmin kunnissa on kunnan omia, työllistämistukitoimin sekä henkilöstövuokrauksena hankittuja työntekijöitä erilaisissa lasten ja lapsiryhmien avustamistehtävissä. Vuonna 2015 Vantaalla työskenteli 10 taidepedagogia ja 16 kasvun ja oppimisen tuen lastenhoitajaa. Oppisopimuskoulutuksessa olevia ja työllistämistuella palkattuja työntekijöitä oli kuu-
toskaupungeissa yhteensä 226 henkilöä, joista suurin osa Helsingissä (113 henkilöä) ja Van-
taalla (69 henkilöä).

Oulussa työskentelee alueilla varhaiserityisopettajia, joilla on muutama päiväkotivastuul-
laan. Heidän työtään on pyritty suuntaamaan yleiseen tukeen siten, että he olisivat mukana
jokaisen lapsiryhmän arjessa ja pohtimassa hyvää pedagogiikkaa työparina päiväkodinjo-
htajan kanssa. Lisäksi heidän osaamistaan käytetään lapsiryhmien rakenteiden suunnitte-
luun. He työskentelevät myös tukea tarvitsevien lasten kanssa ja ovat mukana mm. heidän
tukensa suunnittelussa.

⁴ Oulun osalta resurssihenkilöt sisältyvät vuoteen 2014 asti lastenhoitajien lukumäärään. Vuoden 2015 osalta he eivät ole mukana lastenhoitajien lukumäärässä vaan erikseen varahenkilöinä (ks. liite 3, taulukko 3A).

Osassa kaupungeista päiväkotien siivous- ja vaatehuollosta vastaava sekä hoito- ja kasvatushenkilöstön lyhytaikaisten poissaolojen sijaistamista varten palkattu varahenkilöstö ovat päivähoiton henkilöstöä, osassa vastaavat tehtävät hoidetaan ostamalla ne kaupungin omalta tai ulkopuolisilta palveluntuottajilta sekä henkilöstövuokrauksena. Edellä mainituista erilaisuuksista johtuen päiväkotien muuta henkilöstä ei ole mahdollista vertailla. Liitetaulukossa 3A ja 3B/1-2 on eritelty päiväkotien henkilöstöä tarkemmin.

3.1.3 Kustannukset

Kuutoskaupunkien kunnallisen päiväkotihoidon kokonaiskustannukset laskennallista lasta kohden olivat keskimäärin 9 896 euroa vuoden 2015 lopussa. Päivähoiton kustannukset laskennallista lasta kohden vaihtelivat Tampereen 8 982 eurosta Espoon 10 522 euroon.

Kunnallisten päiväkotien kustannusrakenne vaihtelee muun muassa tukipalvelujen erilaisesta järjestämistavasta johtuen. Henkilöstökustannuksiin sisältyvät päiväkotien henkilöstökustannukset. Vuoden 2015 osalta päiväkotien osuus päivähoiton yhteisistä henkilöstökustannuksista (päivähoiton johto- ja hallintohenkilöstö) sisältyy kohtaan ”muut kustannukset”. Taulukossa 3 on eritelty vuosikustannuksia laskennallista lasta kohden.

Taulukko 3 Kunnallisen päiväkotihoidon vuosikustannukset (€) laskennallista lasta (kahden vuoden keskiarvo¹) kohden vuonna 2015

Euroa/laskennallinen lapsi	Helsinki	Espoo	Vantaa ¹	Turku	Tampere	Oulu	Kuusikko
Yhteensä	10 044	10 522	9 381	10 485	8 982	9 777	9 896
Henkilöstökustannukset, josta	6 803	6 641	6 598	7 663	6 000	6 323	6 658
Varahenkilöstö (vakinaiset ja määräaikaiset)	84	227	13	181	75	0	95
Avustava henkilökunta (kunnan oma)	168	173	92	166	184	294	173
Vuokratyö	203	338	751	0	8	0	246
Avustajat	0	57	365	0	8	0	67
Sijaiset ja varahenkilöstö	203	281	386	0	0	0	179
Henkilöstösivukulut	1 592	1 226	1 214	1 680	1 415	1 375	1 431
josta KUEL -maksut	1 391	1 014	1 056	1 539	1 190	1 174	1 237
Tilakustannukset	1 669	1 902	1 351	1 499	1 253	1 708	1 598
Tukipalvelut	1 225	1 556	1 232	958	1 356	1 124	1 266
Ateriapalvelut	1 061	1 275	859	930	1 058	817	1 028
Siivous- ja laitoshuolto	164	281	372	28	298	308	238
Muut kustannukset	346	423	200	364	372	622	373
josta ICT-kustannukset ¹	67	126	1	92	114	155	85

¹Vantaalla ICT-kustannukset kohdistetaan koko kaupungin osalta tietohallintoon eivätkö tästä syystä ole mukana varhaiskasvatuksen kustannuksissa

Henkilöstökulut ovat suurin päiväkotihoidon menoerä, keskimäärin 67,3 prosenttia päiväkotihoidon kustannuksista on henkilöstökustannuksia. Henkilöstökulut laskennallista lasta kohden vaihtelivat Tampereen 6 000 eurosta Turun 7 663 euroon.

Henkilöstökustannuksista on eritelty varahenkilöstön, avustavan henkilöstön kustannukset, vuokratyö sekä henkilöstösivukulut. Henkilöstösivukuluista 86,4 prosenttia muodostui kunnallisten eläkkeiden rahoituksesta. Kuntien eläkekertymä on erilainen, joten myös eläkemenoperusteisen maksun suuruus vaihtelee kunnittain. Pitkät työurat samalla työnantajalla ja eläkkeellä olevien ihmisten suuri määrä lisäävät maksettavan eläkkeen määrää. Kunnallisten päiväkotien henkilöstön eläkemaksut suhteutettuna palkkakustannuksiin olivat Helsingissä 27,8 prosenttia, Turussa 26 prosenttia, Tampereella 25,7 prosenttia, Oulussa 23,7 prosenttia, Vantaalla 22,8 prosenttia ja Espossa 20 prosenttia.

Tilakustannusten osuus kunnallisten päiväkotien kustannuksista vaihteli Tampereen 14 prosentista Espoon 18,1 prosenttiin (Liite 3, taulukko 2A/2). Tilakustannuksista suurin osa on sisäisiä vuokria kunnan toimitiloja hallinnoivalle yksikölle. Tilakustannuksiin laskennallista lasten kohden vaikuttavat muun muassa päiväkoteihin sijoitettavien lasten lukumäärä, vuokran määrittäminen, neliöhinta lasta kohden, tehdyt peruskorjaukset ja uudet tilat. Päivähoidon kasvavaan kysyntään vastataan lisäämällä lapsia ja hoito- ja kasvatushenkilöstöä päiväkoteihin, joissa toiminnan lisääminen on tilojen käytön kannalta mahdollista.

Tukipalvelujen eli ateria-, siivous- ja laitoshuollon kulujen osuus päiväkotihoidon kokonaiskustannuksista vaihteli Turun 9,1 prosentista Tampereen 15,1 prosenttiin (Liite 3, taulukko 2A/2). Ateriapalveluiden kulut laskennallista lasta kohden vaihtelivat Oulun 817 eurosta Espoon 1 275 euroon. Siivouspalveluiden osalta alhaisimmat kustannukset olivat Turussa (28 euroa/laskennallinen lapsi) ja Helsingissä (164 euroa). Korkeimmat kustannukset olivat Vantaalla (371 euroa). Helsingin ja Turun muita alhaisemmat siivouskulut selittyvät sillä, että molemmissa kaupungeissa päiväkotien siivous järjestetään suurelta osin päivähoidon omana toimintana ja siten siivouksen kulut sisältyvät henkilöstökustannuksiin ja muihin kustannuksiin.

Kunnallisten päiväkotien muihin kustannuksiin sisältyy muun muassa materiaalien, palvelujen ja henkilöstön kustannuksia

Kuutoskaupungit saivat vuonna 2015 yhteensä lähes 108,8 miljoonaa euroa asiakasmaksutuloja järjestämästään kunnallisesta päiväkotihoidosta. Tämä oli 14,2 prosenttia kunnallisen päiväkotihoidon kokonaiskustannuksista.

3.2 Kunnallinen perhepäivähoito

Perhepäivähoidossa olevien lasten määrä on vähentynyt viime vuosina tasaisesti. Erityisesti on vähentynyt hoitajan kotona ja kolmiperhepäivähoidossa olevien lasten määrä. Kuutoskaupunkien kunnallisessa perhepäivähoidossa oli vuoden 2015 lopussa yhteensä 3 323 lasta, 284 lasta vähemmän kuin vuotta aiemmin ja lähes 1 000 lasta vähemmän kuin vuoden 2010 lopussa. (ks. liite 3, taulukko 1 D). Perhepäivähoidossa olevien lasten osuus kaikista kunnan järjestämässä ja tukemassa päivähoitossa olevista lapsista on vuosi vuodelta vähentynyt kaikissa Kuusikko-kunnissa (kuvio 4).

Syitä perhepäivähoidon osuuden laskuun on monia. Perhepäivähoitajat siirtyivät työaikalainsäädännön alaisuuteen 1.8.2011, jonka myötä perhepäivähoitajien työaika on keskimäärin 40 tuntia viikossa. Siirtyminen vähensi merkittävästi perhepäivähoitajien lisä- ja ylityöiden määrää. Perhepäivähoitajien työajan lyhentäminen on tuonut haasteita lasten hoitotarpeiden ja perhepäivähoitajan työajan yhteensovittamiseen. Muutos on lisännyt myös varahoidon tarvetta, mistä aiheutuu kunnille lisäkustannuksia. Ongelmana on myös saada uusia perhepäivähoitajia eläkkeelle jäävien tilalle.

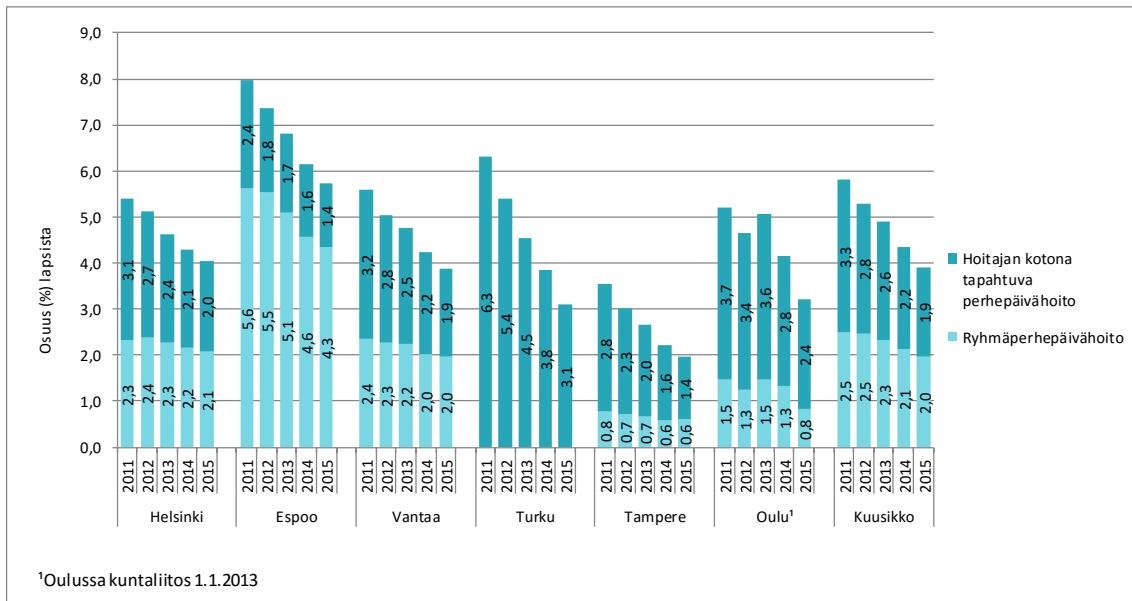

Kuvio 4 Kunnallisessa perhepäivähoidossa olevien lasten osuus (%) kaikista kunnan järjestämässä ja tukemassa päivähoitossa olevista lapsista 2011 – 2015

Kotonaan työtä tekeviä perhepäivähoitajia ja kolmiperhepäivähoitajia oli vuoden 2015 lopussa Kuusikon kunnissa yhteensä 490, mikä oli 37 hoitajaa vähemmän kuin edellisen vuoden lopulla. Ryhmäperhepäivähoidon henkilöstömäärä väheni edellisestä vuodesta 11 henkilöllä ollen vuoden 2015 lopussa yhteensä 443. (Liite 2, taulukot 22-24; liite 3, taulukko 3B/3)

Hoitajan kotona tapahtuvan perhepäivähoidon ja kolmiperhepäivähoidon vuosikustannukset lasta kohden olivat keskimäärin 12 504 euroa, mikä lähes saman verran kuin edellisvuonna. Ryhmäperhepäivähoidon vuosikustannukset lasta kohden olivat keskimäärin 13 837 euroa. Turussa ei järjestetä ryhmäperhepäivähoitoa. (Liite 2, taulukko 25 ja liite 3, taulukko 2C/2).

Kustannusten kohdentamista hankaloittaa kaikissa kuutoskaupungeissa muun muassa se, että osa perhepäivähoidon varahoidosta järjestetään päiväkodeissa joko päiväkodin yhteydessä toimivassa varahoitopaikassa tai sijoittamalla lapsia päiväkotiryhmiin. Tällöin muun muassa vuokratkustannukset ja suurin osa lasten varahoidon henkilöstökustannuksista kohdentuvat yleensä päiväkoteihin.

3.3 Erityinen tuki päivähoitossa

Kuutoskuntien kunnallisessa päivähoitossa oli vuonna 2015 yhteensä 5 154 tukea tarvitsevaa lasta. Tukea tarvitsevien lasten osuus kunnallisen päivähoitosta oli kuutoskunnissa keskimäärin 7,5 prosenttia.

Kuutoskuntien ostopalvelu- ja palvelusetelipäivähoitossa oli vuoden lopussa yhteensä 82 tukea tarvitsevaa lasta, 0,9 prosenttia kaikista näissä järjestämissuodoissa olevista lapsista. Yksityisen hoidon tuella järjestetyssä päivähoitossa ei seurata tukea tarvitsevien lasten määrää. Käytännössä se on erittäin vähäinen, sillä tukea tarvitsevat lapset ohjautuvat useimmin kunnalliseen päivähoitoon.

Tukea tarvitseville lapselle järjestetään ns. yleistä tukea pedagogisin tukitoimin, kun lapsen tuen tarve havaitaan. Pedagogisia tukitoimia saavien lasten määrä tilastoidaan Helsingissä, Espoossa, Vantaalla ja Turussa. Helsingissä näiden lasten määrä oli ensimmäistä vuotta mukana tukea tarvitsevien lasten kokonaismäärässä.

Pedagogisen tuen lisäksi osalle tukea tarvitsevista lapsista järjestetään ns. rakenteellisia tukitoimia, jotka edellyttävät erillistä resursointia. Kuviossa 5 rakenteellista tukea tarvitsevat lapset vuosina 2014 ja 2015 on eritelty heille kohdistetun tukitoimen mukaisesti.

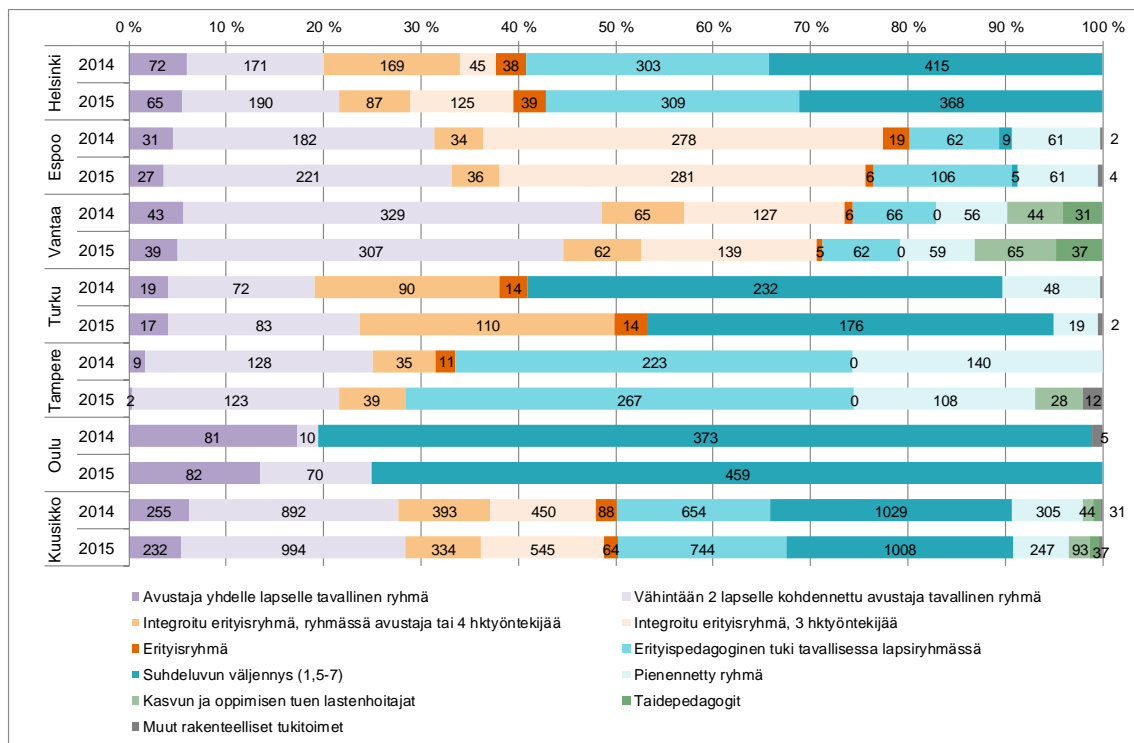

Kuvio 5 Rakenteellisten tukitoimien kohdentuminen tukea saavien lasten määrän mukaan Kuusikon kunnissa joulukuussa 2014 ja 2015

Kaikissa kuutoskunnissa on käytössä avustajan tuki joko yhdelle tai useammalle lapselle. Suhteessa eniten avustajatukea tarvitsevia lapsia ns. tavallisessa lapsiryhmässä oli Vantaalla ja vähiten Helsingissä ja Tampereella. Oulun avustajan tukemaan lapsimäärään sisältyvät vain ne lapset, joilla on kaupungin vakituudessa työsuhteessa oleva avustaja. Oulussa on lisäksi avustajia oppisopimussuhteessa ja työllistämistukitoimin. Vantaalla suurin osa ja Espoossa noin kolmasosa avustajista hankitaan määräajaksi henkilöstövuokrauksena. Avustajan tukea saavien lasten määrä kasvoi edellisestä vuodesta muissa kunnissa paitsi Vantaalla ja Tampereella.

Integroituja erityisryhmiä on muissa kunnissa paitsi Oulussa. Turussa ja Tampereella näissä ryhmissä on neljä työntekijää. Espoossa ja Vantaalla avustaja sijoitetaan integroituun ryhmään tapauskohtaisen harkinnan perusteella. Helsingissä integroidussa erityisryhmässä on kaksi erityislastentarhanopettajaa ja lastenhoitaja, muissa kunnissa erityislastentarhanopettaja ja lastentarhanopettaja sekä yksi tai kaksi lastenhoitajaa. Integroitu erityisryhmä oli yleisin rakenteellinen tukitoimi Espoossa. Integroitujen erityisryhmien määrä väheni Helsingissä ja Vantaalla kahdella ryhmällä. Espoossa kaksi erityisryhmää muutettiin integroituiksi syksyllä 2015.

Erityisryhmiä Kuusikon kunnissa oli yhteensä 11, niihin oli sijoitettu 64 tukea tarvitsevaa lasta. Nämä ryhmät on suunnattu monivammaisille, autistisille ja tunne-elämän tukea tarvitseville lapsille.

Erityispedagoginen tuki tavallisessa ryhmässä on erityislastentarhanopettajan antamaa tukea ns. tavalliseen ryhmään sijoitetuille tukea tarvitseville lapsille. Nämä erityislastentarhanopettajat työskentelevät 1-2 yksikössä tai sovitulla alueella. Tukimuoto on hieman erisältyisenä käytössä kaikissa Kuusikko-kunnissa. Helsingissä, Espoossa ja Vantaalla nämä ns. resurssierityislastentarhanopettajat työskentelevät 1-2 yksikössä ja heillä on tuettavia lapsia 5-8. Helsingissä heidät lasketaan lasten ja henkilöstön väliseen suhdelukuun, Espoossa ja Vantaalla ovat lisäresurssina. Muissa Kuusikko-kunnissa osan tai kaikkien erityislastentarhanopettajien⁵ työ kohdistuu sovitun alueen tukea tarvitseviin lapsiin. Oulussa heidän työtään on pyritty suuntaamaan yleiseen tukeen siten, että he olisivat mukana jokaisen lapsiryhmän arjessa pohtimassa hyvää pedagogiikkaa päiväkodin johtajan työparina. Lisäksi heidän osaamistaan käytetään lapsiryhmien rakenteiden suunnitteluun. He työskentelevät myös tukea tarvitsevien lasten kanssa ja ovat mukana mm. heidän tukensa suunnittelussa. Varhaiserityisopettajan tuen lisäksi Oulussa ja Turussa näillä lapsilla voi olla avustajan antamaa tukea tai suhdeluvun väljennys. Kuviossa he ovat tämän tukitoimensa mukaisessa lapsimäärässä.

Tukitoimena käytetään myös suhdeluvun väljennystä tavallisessa lapsiryhmässä joko erilaisia kertoimia käyttäen tai muodostamalla pienennettyjä ryhmiä, joiden rakenne on kiinteä. Tämä tukitoimi oli yleisin Helsingissä sekä Turussa ja Oulussa, joissa siihen sisältyi myös yllä mainittua erityislastentarhanopettajan tukea.

Helsingissä, Espoossa ja Vantaalla on edelleen alueellisia konsultoivia erityislastentarhanopettajia. Muissa kunnissa on siirrytty edellä kuvattuun erityispedagogisen tuen malliin, jota kukin kunta soveltaa hieman eri tavoin.

Vantaan varhaiskasvatuksessa on meneillään varhaiskasvatuksen ja kulttuuripalveluiden yhteinen kehittämishanke TAIKAVA (taidekasvattajat varhaiskasvatuksessa). Kymmeneen päiväkotiin on palkattu taidepedagogi, jonka tehtävänä on tuoda toimintaan uudenlaisia keinoja ja menetelmiä lasten hyvinvoinnin, kasvun, kehityksen ja oppimisen tueksi. Hankkeen toiminta-aika on syyskuusta 2014 kevään 2016 loppuun.

Vantaalla ja Tampereella on myös lastenhoitajia (kasvun ja oppimisen tuki), jotka ovat lisäresurssina ryhmissä, joissa on kasvulle ja kehitykselleen tukea tarvitsevia lapsia. Tuki toimi korvaa avustajan tarvetta yksiköissä. Muihin tukitoimiin sisältyy ostopalvelu- ja palvelusetelipäivähoidossa sekä perhepäivähoidossa olevia tukea tarvitsevia lapsia.

⁵ Näistä erityislastentarhanopettajista ko. kunnat käyttävät nimikettä varhaiskasvatuksen erityisopettaja tai varhaiserityisopettaja

Taulukko 4 Kunnan järjestämän päivähoidon ja rakenteellista tukea tarvitsevien lasten määrä erityislastentarhanopettajaa ja erityisen tuen muuta työntekijää kohden

	Helsinki	Espoo	Vantaa	Turku	Tampere	Oulu	Kuusikko
Varhaiskasvatuksen työntekijät, joilla erityislastentarhanopettajan tehtävään sov. koulutus ¹⁾	170	101	75	44	40	29	459
<i>Lapsia kunnan järjestämässä päivähoitossa / erit.lto</i>	147	140	143	126	217	267	157
<i>Rakenteellista tukea saavia lapsia/ erit.lto</i>	7	7	10	10	14	20	9
<i>1) Sisältää erityislastentarhanopettajan, resurssierityislastentarhanopettajan, varhaiserityisopettajan, varhaiskasvatuksen erityisopettajan sekä kiertävän ja konsultoivan erityislastentarhanopettajan nimikkeillä työskentelevät työntekijät</i>							
Erityisen tuen muun henkilöstön määrä yhteensä	191	133	197	52	83	89	745
<i>Lapsia kunnallisessa päivähoitossa / muu erityisen tuen työntekijä</i>	128	91	53	106	101	87	92
<i>Rakenteellista tukea saavia lapsia/ muu erityisen tuen työntekijä</i>	6	6	4	8	7	7	6

Taulukossa 4 on erityislastentarhanopettajan eri tehtävissä sekä muissa erityisen tuen tehtävissä olevan henkilöstön määrä kuutoskunnissa vuoden 2015 lopulla. Näiden henkilöstöryhmien riittävyttä on tässä yhteydessä arvioitu suhteuttamalla kunnan järjestämässä eli kunnallisessa ja ostopalvelupäivähoitossa olevien lasten määrä kyseisen henkilöstön määrään. Lisäksi vastaava suhteutus on tehty lapsista, joilla on rakenteellisia tukitoimia. Lapsia erityislastentarhanopettajaa kohden oli vähiten Turussa ja eniten Oulussa. Muuta erityisen tuen henkilöstöä kohden lapsia oli vähiten Vantaalla ja eniten Helsingissä.

Rakenteellisia tukitoimia saavien lasten määrä erityislastentarhanopettajaa kohden oli pienin Helsingissä ja Espoossa ja suurin Oulussa. Rakenteellisia tukitoimia saavia lapsia muuta erityisen tuen työntekijää kohden oli muita kuntia vähemmän Vantaalla.

4 YKSITYISEN HOIDON TUKI, OSTOPALVELUT JA PALVELUSETELI

Lasten päivähoito voidaan järjestää myös yksityisen hoidon tuella, jolloin osa yksityisen palveluntuottajan lapsesta perimästä hoitomaksusta katetaan lakisääteisellä yksityisen hoidon tuella sekä kuntien päätösten mukaisilla kunnallisilla lisillä. Yksityisen hoidon tuella järjestetyssä päivähoitossa perhe tekee hoitosopimuksen suoraan yksityisen palveluntuottajan kanssa.

Yksityistä päivähoitoa voidaan vaihtoehtoisesti järjestää ostopalveluna, jolloin kunnan ja yksityisen palveluntuottajan välille tehdään ostopalvelusopimus. Turussa, Oulussa, Tampereella ja Vantaalla yksityisen hoidon vaihtoehtona on myös päivähoidon palveluseteli. Palvelusetelillä korvataan päivähoitopalvelujen tuottajan antaman palvelun kustannukset kunnan ennalta määräämään arvoon asti. Palvelusetelin suuruus ja omavastuuosuus määritellään yhtäläisin perustein kunnallisen päivähoitomaksun määrittelyn kanssa.

Yksityisen hoidon tuella ja palvelusetelillä järjestetyssä päivähoidossa sekä osin myös ostopalvelupäivähoidossa asiakkaat maksavat oman osuutensa palvelusta (asiaksmaksu) suoraan palvelun tuottajalle. Siten näiden palvelujen kustannukset ovat kunnalle nettokustannuksia eikä niitä voi suoraan verrata tässä raportissa esitettyihin kunnallisen päivähoidon kustannuksiin, joihin sisältyy asiakasmaksun osuus.

Yksityisen päivähoiton osuuden kasvaessa myös kunnallisen päivähoiton ulkopuolella hoidettujen lasten lukumäärä kasvaa. Jos yksityisen päivähoitopalvelun tuottajan toimintaedellytykset syystä tai toisesta heikkenevät, täytyy kunnan järjestää näiden lasten päivähoito. Kunnan tehtävänä on turvata hoitopaikka varhaiskasvatuslain edellyttämän määräjajan puitteissa kaikille kunnassa asuville lapsille.

Taulukko 5 Lapsia yksityisen hoidon tuella, ostopalvelupäivähoidossa ja palvelusetelillä järjestetyssä päivähoidossa joulukuussa 2015 ja muutos vuodesta 2014 (%) sekä näissä järjestämissä päivähoidossa olevien osuus kaikista päivähoidossa olevista lapsista

	Yksityisen hoidon tuki	Ostopalvelu	Palveluseteli	Yksityinen päivähoito yhteensä	Muutos 2014-2015, %	Osuus päivähoidossa olevista, %
Helsinki	3 093	491	0	3 584	7,4	12,8
Espoo	2 191	2 092	0	4 283	1,7	26,2
Vantaa	606	262	499	1 367	19,2	11,6
Turku	442	31	1 711	2 184	15,4	28,3
Tampere	781	298	329	1 408	5,4	14,4
Oulu	284	23	3 115	3 422	16,2	30,8
Kuusikko	7 397	3 197	5 654	16 248	9,3	19,6

4.1 Yksityisen hoidon tuki

Yksityisen hoidon tuki koostuu lakisääteisestä hoitorahasta, jota maksetaan saman suuruisena kaikille tukea saaville lapsille sekä tukea saavien perheiden tuloista riippuvasta tulosisidonnaisesta lisästä. Yksityisen hoidon tuki on vuoden 2011 alusta alkaen sidottu kansaneläkeindeksiin, jonka mukaan lakisääteisiä tukia muutetaan vuosittain. Vuoden 2015 alussa lakisääteisiä tukia korotettiin 0,4 prosentilla ja hoitorahaa maksettiin kuukaudessa 174,38 euroa lasta kohden ja tulosisidonnaista hoitolisää enintään 146 euroa lasta kohden. Kunnat voivat maksaa lakisääteisten tukien lisäksi kunnallisia lisiä itse määrittämällänsä perusteilla. Kaikissa kuutoskaupungeissa maksetaan lakisääteisten tukien lisäksi yksityisen hoidon tuen kuntalisää. (Liite 2, taulukko 30.)

Vuoden 2015 lopussa kuutoskaupungeissa oli yksityisen hoidon tuella yhteensä 7 397 lasta. Yksityisen hoidon tuella hoidettujen lasten määrä kasvoi Helsingissä 7,2 prosenttia (+207 lasta), Espoossa 6,4 prosenttia (132 lasta) ja Tampereella 4,8 prosenttia (+36 lasta). Lasten määrä laski Oulussa 8,7 prosenttia (-27 lasta), Turussa 13 prosenttia (-66 lasta) ja Vantaalla 3,3 prosenttia (-21 lasta). Oulussa ja Turussa yksityisen hoidon tuella hoidettujen lasten määrä on vähentynyt palvelusetelin käyttöön oton jälkeen. (Liite 3, taulukko 1D)

Yksityisen hoidon tuen vuosikustannukset lasta kohden olivat keskimäärin 6 670 euroa, mikä oli 3,2 prosenttia enemmän kuin vuonna 2014 (ks. liite 2, taulukko 32 ja liite 3, taulukko 2C/2.). Kustannukset lasta kohden nousivat Vantaalla (+8,9 %), Tampereella (+7,8 %), Turussa (+3,6 %) ja Helsingissä (+2,9 %). Vantaan kustannusten nousua selittää osal-

taan hoitolisää saaneiden lasten lukumäärän kasvu. Oulussa kustannukset lasta kohden laskevat 4,7 prosenttia edellisvuodesta. Espoossa lasta kohden lasketut kustannukset eivät juurikaan muuttuneet. Kustannukset ovat nettokustannuksia eikä niitä voi suoraan verrata tässä raportissa esitettyihin kunnallisen päivähoiton kustannuksiin, joihin sisältyy asiakasmaksun osuus.

Kunnallisen lisän osuus yksityisen hoidon tuen kustannuksista oli keskimäärin 65,7 prosenttia (Liite 2, taulukko 32). Kustannuksiin vaikuttaa kuntalisten lisäksi yksityisen hoidon tuella olevien lasten ikä ja hoitomuoto. Alle 3-vuotiaille maksetaan yleisesti suurempia kuntalisiä kuin 3 vuotta täyttäneille. Päiväkotihoidon kuntalisät ovat suuremmat kuin muiden hoitomuotojen. Kuu-toskaupunkien yksityisen hoidon tuen kuntalisten euromäärät ovat liitteen 2 taulukossa 30.

4.2 Ostopalvelupäivähoito

Vuoden 2015 lopussa kuutoskaupunkien ostopalvelupäivähoidossa oli yhteensä 3 197 lasta, mikä oli 61 lasta vähemmän kuin edellisvuonna. (Liite 2, taulukko 28; liite 3, taulukko 1D).

Suurin osa ostopalvelupäivähoidosta on päiväkotihoidoa. Espoossa ostetaan myös ilta- ja ympärivuorokautista hoitoa. Vantaa ostaa lisäksi ryhmäperhepäivähoitoa. Helsinki ostaa erityisosaamista vaativaa päivähoitoa kuten vaikeasti allergisten lasten päivähoitoa. Muissa kunnissa erityistä tukea tarvitsevia lapsia on ostopalvelupäivähoidossa satunnaisesti. Ostopalvelupäivähoidon vuosikustannukset olivat yhteensä 35,2 miljoonaa euroa, mikä oli 2,4 prosenttia vähemmän kuin edellisenä vuonna. Kustannukset ovat osittain nettokustannuksia eikä niitä voi suoraan verrata tässä raportissa esitettyihin kunnallisen päivähoiton kustannuksiin, joihin sisältyy asiakasmaksun osuus (Liite 3, taulukko 2 C/1).

4.3 Lasten päivähoiton palveluseteli

Kuutoskaupungeissa päivähoiton palveluseteli on otettu käyttöön Turussa vuoden 2010 alussa, Oulussa keväällä 2011, Tampereella elokuussa 2013 ja Vantaalla vuoden 2014 alussa. Oulussa palvelusetelillä järjestetyn päivähoiton piirissä oli viime vuoden lopussa 3 115 lasta ja Turussa 1 711 lasta. Molemmissa kaupungeissa palvelusetelin käyttö lisääntyi edellisvuodesta merkittävästi. Turussa palvelusetelin käyttö lisääntyi 25,7 prosenttia (350 lasta) ja Oulussa 19,3 prosenttia (503 lasta). Vantaalla palvelusetelillä oli 499 lasta, mikä kaksinkertainen määrä edellisvuoteen verrattuna. Tampereella palvelusetelillä oli viime vuoden lopussa 329 lasta, 53 lasta enemmän kuin edellisvuonna.

Turussa, Vantaalla ja Tampereella palveluseteli on käytössä ainoastaan päiväkotihoidossa. Oulussa palveluseteli on käytössä päiväkotihoidon lisäksi myös perhepäivähoidossa. Palvelusetelillä järjestetyssä perhepäivähoidossa oli Oulussa 293 lasta, mikä oli 4,3 prosenttia palvelusetelin piirissä olevista lapsista.

Vuonna 2015 palvelusetelijärjestelmän kustannukset lasta kohden⁶ olivat Turussa 7 502 euroa ja Oulussa 6 775 euroa. Näissä kaupungeissa palveluseteli on ollut käytössä jo useamman vuoden ajan. Vantaalla kustannukset olivat 7 360 euroa lasta kohden ja Tampereella 5 533 euroa. Kustannukset ovat nettokustannuksia eikä niitä voi suoraan verrata

⁶ Muista päivähoiton hoitomuodoista poiketen kustannukset lasta kohden on palvelusetelin osalta laskettu vuoden lopun lapsimääristä, ei lapsimäärän kahden vuoden keskiarvosta.

tässä raportissa esitettiin kunnallisen päivähoiton kustannuksiin, joihin sisältyy asiakasmaksun osuus.

5 LASTEN KOTIHOIDON TUKI

Kotihoidon tuki koostuu lakisääteisestä hoitorahasta, tulosidonnaisesta hoitolisästä sekä kuntalisästä. Kotihoidon tuen lakisääteisiä osia muutetaan kansaneläkeindeksin muutoksen mukaisesti samoin perustein kuin yksityisen hoidon tuen hoitorahaa ja hoitolisää. Siten lakisääteisistä hoitorahaa ja tulosidonnaista hoitolisää korotettiin vuoden 2015 alusta lukien 0,4 prosenttia. (Liite 2, taulukko 33.)

Lasten kotihoidon tuella oli kuutoskaupungeissa vuoden 2015 lopussa 26 217 päivähoitoikäistä (10 kk-6 v) lasta, mikä oli 5 prosenttia vähemmän kuin edellisen vuoden lopussa. Lapsimäärä väheni Espoossa 9,1 prosenttia (-485 lasta), Tampereella 7,8 prosenttia (-254 lasta), Oulussa 7,3 prosenttia (-289 lasta), Vantaalla 4,4 prosenttia (-178 lasta) ja Helsingissä 1,7 prosenttia (-149 lasta). Turussa lapsimäärä pysyi lähes ennallaan (-16).

Kuutoskaupunkien päivähoitoikäisistä keskimäärin 21,9 prosenttia hoidettiin kotihoidon tuella joulukuussa 2015. Osuus vaihteli Turun 20,1 prosentista Vantaan 23,1 prosenttiin. Tampereella osuus laski edellisvuodesta 3 prosenttiyksiköllä. Tampereella luovuttiin kotihoidon tuen Tampere-lisästä vuoden 2014 alussa. Kotihoidon tuella hoidettujen lasten osuus päivähoitoikäisistä on kuntalisän lopettamisen jälkeen laskenut 4,7 prosenttiyksiköä ollen 21,7 prosenttia vuoden 2015 lopussa. Kotihoidon tuella hoidettiin kuutoskaupungeissa 49,4 prosenttia 10kk-2-vuotiaasta väestöstä. (ks. liite 3, taulukko 1F). Kotihoidon tuen vuosikustannukset lasta kohden olivat keskimäärin 5 027 euroa, mikä oli lähes saman verran kuin vuotta aiemmin. Luku sisältää myös joustavan hoitorahan kustannuksia, joita ei saada Kelalta eriteltynä.

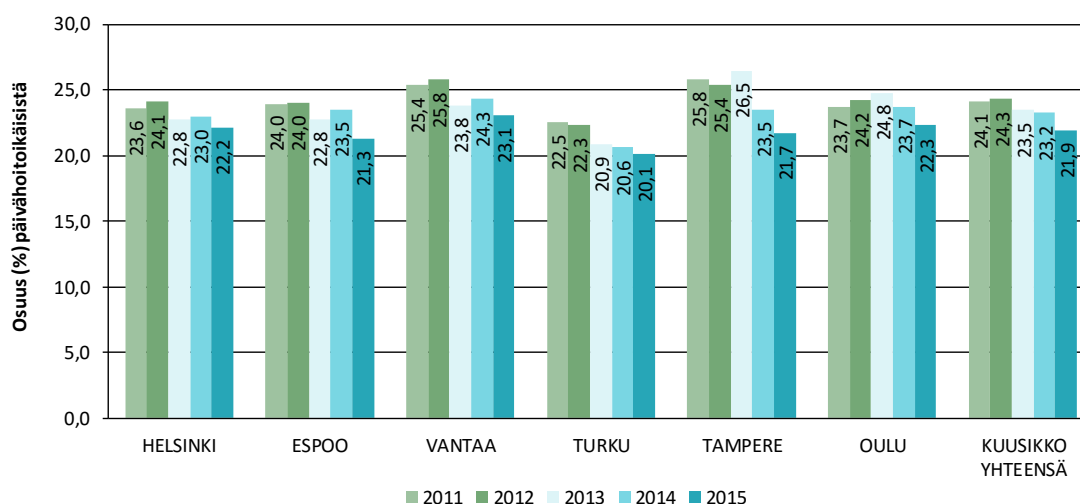

Kuvio 6 Kotihoidontuella olevien lasten osuus (%) päivähoitoikäisistä lapsista joulukuussa 2011-2015

Kunnat päättävät itsenäisesti kuntalisten maksamisesta, maksamisen ehdoista ja kuntalisen suuruudesta. Lasten kotihoidon tuen kunnallista lisää maksetaan Turku ja Tamperetta lukuun ottamatta kaikissa kuutoskaupungeissa. Tampereella kuntalisen maksamisesta luovuttiin vuoden 2014 alusta alkaen. Alle 3-vuotialle lapselle maksettava sairaan lapsen hoitotuki sen sijaan jäi edelleen voimaan. Kuutoskaupunkien kuntalisten euromäärät vuodelta 2015 on esitetty liitteen 2 taulukossa 33. Kuutoskaupungeista saatu kokemus on osoittanut, ettei kuntalisällä ja sen suuruudella ole merkittävää vaikutusta perheiden päivähoitovalintoihin. Päivähoitovalintoihin vaikuttavat monet tekijät kuten esimerkiksi vanhempien ikä, koulutus, tulotaso sekä perhemuoto. (ks. esim. Repo & Kröger 2009.)

Vuonna 2015 kunnallisen lisän osuus vuosikustannuksista lasta kohden oli Helsingissä 34,5, Espoossa 28,7, Vantaalla 17,2, Oulussa 9,5 ja Tampereella 0,3 prosenttia. Tampereella kuntalisen osuus kustannuksista oli 20 prosenttia vuonna 2013, mutta vuoden 2014 alusta alkaen Tampereella maksettiin kuntalisänä ainoastaan sairaan lapsen hoitotukea alle 3-vuotiaille. Turussa kuntalisää ei makseta lainkaan.

Kotihoidon tuen vuosikustannuksiin lasta kohden vaikuttavat kunnallisten lisien lisäksi muun muassa yksilapsisten perheiden osuus kotihoidon tuella olevista perheistä, perheen nuorimpien lasten osuus kotihoidon tuella olevista lapsista, hoitolisää saavien määrä ja hoitolisän keskimääräinen määrä lasta kohden. Tässä vertailussa näitä tekijöitä ei tarkastella erikseen.

6 ASIAKASPALAUTE LASTEN PÄIVÄHOIDON PALVELUISTA

Päivähoidon raporttiin on kerätty myös lasten päivähoitoa koskevien asiakastyytyväisyyskyselyiden tuloksia. Kuutoskaupungit toteuttavat kyselyitä eri tavoin, eri ajankohtana ja niiden sisältö poikkeaa toisistaan. Tästä syystä tuloksia ei vertailla vaan kunkin kaupungin osalta esitellään vain lyhyt yhteenveto viimeksi toteutetusta asiakastyytyväisyyskyselystä. Liitteen 4 taulukosta löytyvät perustiedot toteutetuista kyselyistä.

Pääkaupunkiseudun kuntien yhteinen asiakastyytyväisyyskysely

Pääkaupunkiseudun kunnat tekevät säännöllisesti yhteisen asiakastyytyväisyyskyselyn. Kysely toteutettiin viimeksi vuoden 2014 syksyllä. Tulokset paranivat edellisestä kyselystä. Vanhemmat olivat kokonaisuutena tyytyväisiä päivähoiton toimivuuteen. Päivähoidolle annetun yleisarvosanan keskiarvo vaihteli välillä 4,4 – 4,5 (v. 2011: 4,06 – 4,36). Vastausasteikkona oli 1-5. Yhteisen asiakaskyselyn lisäksi pääkaupunkiseudun kunnissa on käytössä vuosittain omia eri perusteita tehtyjä kyselyjä.

Helsinki

Helsingissä suomenkielisessä päivähoitossa tehtiin vuonna 2015 asiakaskysely vanhempien tyytyväisyydestä lapsen varhaiskasvatukseen sekä käsityksiä kehittämistarpeista. Kyselyssä oli arvioinnin kohteena päivittäinen toiminta lasten kanssa, päivälepo, ulkoilu sekä ateriat. Yleisarvosana oli 4,53 (asteikko 1-5), ja tulokset kaikissa varhaiskasvatuksen muodoissa olivat erittäin hyviä. Erityisen tyytyväisiä vanhemmat olivat lasten mahdollisuuteen

leikkiin ja monipuoliseen toimintaan (4,76). Myös arviot lapsen viihtymiseen ja turvallisuudesta sekä hyvinvoinnista huolehtimiseen liittyen olivat hyviä (4,66). Avovastauksia saatiin runsaasti, ja niitä hyödynnetään toiminnan kehittämässä.

Helsingin ruotsinkielisen päivähoidon osalta asiakastyytyväisyyttä on edellisen kerran mitattu vuonna 2014. Helsingiläisten tyytyväisyys ruotsinkieliseen päivähoitoon on hieman parantunut.

Turku

Turussa toteutettiin varhaiskasvatuspalvelujen asiakastyytyväisyyskysely vuonna 2015 viikoilla 48-52. Kyselyn kohteena olivat kunnallisia ja yksityisiä varhaiskasvatuspalveluja käyttävien lasten huoltajat. Kyselyyn vastasi 1 263 huoltajaa ja vastausprosentti oli 20. Kyselyyn vastanneita oli lähes saman verran kuin edellisvuonna. Turussa pilotoidaan sähköistä Wilma-järjestelmää osassa yksiköitä, joten vastauslinkin toimittaminen huoltajille helpottui. Turun asiakastyytyväisyyskyselyssä olivat mukana kaikki Kuusikko-mittarin väittämät (ks. tarkemmin liite 4.). Vastajien varhaiskasvatuspalveluille antaman yleisarvosanan keskiarvo oli 8,73. (asteikko 4-10). Liitteessä 4 on yhteenveto kyselyn tuloksista.

Tampere

Tampereella tehtiin syksyllä 2015 palvelukykykysely päivähoidon uusille ja päivähoitopaikkaa vaihtaneille asiakkaille. Kyselyyn vastasi 288 asiakasta ja vastausprosentti oli 72. Vastajien päivähoitopalveluille antaman yleisarvosanan keskiarvo oli 8,4 (asteikko 4 – 10). Liitteessä 4 on yhteenveto kyselyn tuloksista.

Oulu

Oulussa tehtiin vuonna 2015 sivistys- ja kulttuuripalveluiden asiakaskysely. Kyselyn kohteena olivat varhaiskasvatuksen ja esiopetuksen asiakkaat. Kyselyyn vastasi kaikkiaan 1 374 henkilöä. Kyselyssä oli mukana Kuusikko-mittarinkin kysymyksiä. Liitteessä 4 on yhteenveto kyselyn tuloksista.

7 YHTEENVETO

Kuutoskaupungeissa oli vuoden 2015 lopussa yhteensä 119 625 päivähoitoikäistä lasta mikä oli 32,1 prosenttia koko Suomen päivähoitoikäisistä lapsista. Päivähoitoikäisten lasten lukumäärä kasvoi edellisvuodesta Tamperetta ja Oulua lukuun ottamatta. Tampereella lukumäärä pysyi lähes entisellään (-30 lasta) ja Oulussa väheni (-219 lasta). Muissa kaupungeissa päivähoitoikäisten lukumäärä kasvoi: Helsingissä 1,9 prosenttia (+742 lasta), Espoossa 0,4 prosenttia (+96 lasta), Vantaalla 0,5 prosenttia (+81 lasta) ja Turussa 0,7 prosenttia (+165 lasta).

Kuutoskaupunkien päivähoitoikäisistä 14,9 prosenttia (17 800 lasta) oli vieraskielisiä⁷ vuoden 2015 lopussa. Vieraskielisten osuus päivähoitoikäisistä on kasvanut neljässä vuodessa

⁷ Muut kuin suomen, ruotsia tai saamea äidinkielenään puhuvat henkilöt. Vieraskieliseen väestöön sisältyvät muun muassa Suomessa syntyneet lapset, vanhempien työn vuoksi Suomeen muuttaneet sekä pakolaistaustaiset henkilöt.

3,3 prosenttiyksikköä (+5 339 lasta). Kuudessa suurimmassa kaupungissa asuikin vuoden 2015 lopulla 65,1 prosenttia koko Suomen vieraskielisestä 10kk-6-vuotiaasta väestöstä.

Kuutoskaupunkien päivähoitoikäisistä lapsista 64,2 prosenttia oli vuoden 2015 lopussa kolme vuotta täyttäneitä. Heidän lukumääränsä on kasvanut edellisvuoteen verrattuna suhteellisesti enemmän kuin alle 3-vuotiaiden lukumäärä.

Vuonna 2015 kuutoskaupunkien päivähoitoon palvelujen kokonaiskustannukset olivat lähes 1,1 euroa, mikä oli 2 prosenttia enemmän kuin vuonna 2015 (deflatoidut kustannukset nousivat kuutoskaupungeissa 1,5 prosenttia). Kokonaiskustannukset kasvoivat Helsingissä (+3 %), Vantaalla (+2,5 %), Espoossa (+1,8 %) sekä Turussa ja Oulussa (+1,5 %). Tampereella kustannuksissa ei tapahtunut suurta muutosta (-0,4 %).

Mitä enemmän kunnassa on palvelutuotantoa yksityisen hoidon tuella ja palvelusetelillä, sitä pienemmiltä varhaiskasvatuksen kokonaisbruttokustannukset näyttävät, koska nämä kustannukset ovat mukana nettokustannuksina ilman asiakasmaksutulojen osuutta, joka maksetaan suoraan palveluntuottajalle.

Kuviossa 7 on kuvattu päivähoitoon deflatoitujen vuosikustannusten kehitystä laskennallista lasta kohden vuodesta 2000 vuoteen 2015. Yleisenä kehityssuuntana on ollut kaupunkien välisten kustannuserojen kaventuminen.

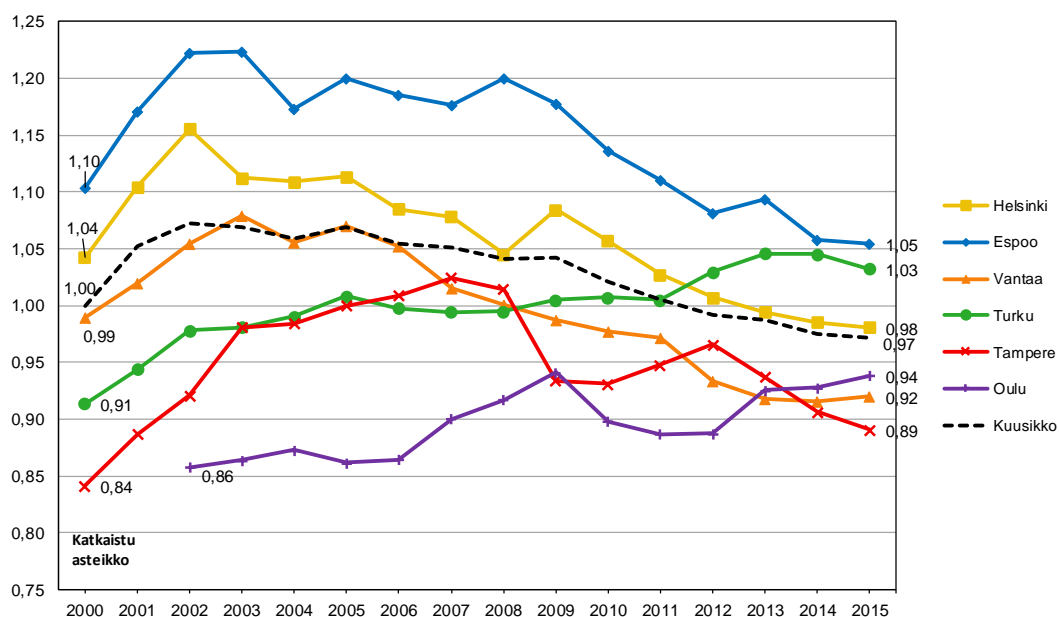

Kuvio 7 Kunnallisten päiväkotien deflatoitujen vuosikustannusten kehitys laskennallista lasta kohden vuosina 2000 - 2015 suhteutettuna Viisikon (Kuusikko ilman Oulua) aritmeettiseen keskiarvoon vuonna 2000 (=1)

Vuoden 2015 lopussa kuutoskaupunkien päivähoitoikäisistä lapsista 92,7 prosenttia oli päivähoitoon palveluiden (kunnallinen päiväkotij- ja perhepäivähoito, ostopalvelupäivähoito, yksityisen hoidon tuella ja palvelusetelillä järjestetty päivähoito sekä kotihoidon tuki) piirissä.

Päivähoitoikäisistä 54,5 prosenttia oli kunnallisessa päiväkotihoidossa. Kuutoskaupunkien kunnallisissa päiväkodeissa oli vuoden 2015 lopulla yhteensä 65 319 lasta. Kaikkiaan kun-

nallisessa päiväkotihoidossa oli vuoden 2015 lopussa 750 lasta enemmän kuin vuotta aiemmin. Oulu ja Vantaa olivat ainoat kaupungit, joissa kunnallisessa päiväkotihoidossa olevien lasten määrä ei kasvanut. Vantaalla lukumäärä pysyi lähes ennallaan (- 11 lasta) ja Oulussa heidän määränsä laski lähes saman verran kuin vuotta aiemminkin (- 164 lasta). Päivähoidon kustannukset laskennallista lasta kohden vaihtelivat Tampereen 8 982 eurosta Espoon 10 522 euroon. Kuutoskaupungit saivat vuonna 2015 yhteensä lähes 108,8 miljoonaa euroa asiakasmaksutuloja järjestämästään kunnallisesta päiväkotihoidosta. Tämä oli 14,2 prosenttia kunnallisen päiväkotihoidon kokonaiskustannuksista.

Kunnallisessa perhepäivähoidossa olevien lasten määrä jatkoi vähenemistään. Vuoden 2015 lopussa vain 2,8 prosenttia päivähoitoikäisistä oli kunnallisessa perhepäivähoidossa, 0,2 prosenttiyksikköä vähemmän kuin vuotta aiemmin. Lasten lukumäärä vähenee erityisesti hoitajan kotona tapahtuvassa perhepäivähoidossa. Kunnallisen perhepäivähoidon vuosikustannukset lasta kohden vaihtelivat Tampereen 9 701 eurosta Espoon 14 660 euroon.

Kuutoskaupunkien yksityisessä päivähoitossa olevien lasten määrä on kasvanut. Vuoden 2015 lopussa yksityisen päivähoitopiirissä oli yhteensä 16 248 lasta, mikä oli 9,3 prosenttia enemmän kuin edellisvuonna. Yksityisessä päivähoitossa olevien osuus kaikista päivähoitossa olevista lapsista vaihteli Vantaan 11,6 prosentista Oulun 30,8 prosenttiin.

Yksityisessä päivähoitossa olevista lapsista 45,5 hoidettiin yksityisen hoidon tuella, 34,8 prosenttia oli palvelusetelillä järjestetyssä päivähoitossa ja 19,7 prosenttia ostopalvelupäivähoidossa. Kaupunkien välillä oli kuitenkin eroja. Helsingissä (86,3 %), Vantaalla (44,3 %) ja Tampereella (55,5 %) suurin osa yksityisessä päivähoitossa olevista lapsista hoidettiin yksityisen hoidon tuella. Espoossa yksityisen hoidon tuella olevia lapsia (51,1 %) ja ostopalvelupäivähoidossa olevia (48,8 %) oli lähes saman verran. Turussa ja Oulussa lasten päivähoitopalveluseteli on kasvavassa määrin korvaamassa yksityisen hoidon tuella ja ostopalveluna järjestettyä päivähoitoa: Turussa yksityisessä hoidossa olevista lapsista 78,3 prosenttia ja Oulussa 91 prosenttia oli palvelusetelillä.

Lasten kotihoidon tuella oli kuutoskaupungeissa vuoden 2015 lopussa 26 217 päivähoitoikäistä (10 kk-6 v) lasta, mikä oli 5 prosenttia vähemmän kuin edellisen vuoden lopussa. Lapsimäärä väheni Espoossa 9,1 prosenttia (-485 lasta), Tampereella 7,8 prosenttia (-254 lasta), Oulussa 7,3 prosenttia (-289 lasta), Vantaalla 4,4 prosenttia (-178 lasta) ja Helsingissä 1,7 prosenttia (-149 lasta). Turussa lapsimäärä pysyi lähes ennallaan (-16).

Kuutoskaupunkien päivähoitoikäisistä kunnalliseen kerhotoimintaan osallistui vuoden 2015 lopussa yhteensä 5 359 lasta, mikä oli 5,3 prosenttia alle 6-vuotiaista päivähoitoikäisistä (10kk - 5-vuotiaat).

Kuutoskaupunkien kunnallisessa päivähoitossa oli vuonna 2015 yhteensä 5 154 tukea tarvitsevaa lasta, mikä oli keskimäärin 7,5 prosenttia kunnallisen päivähoitopiiristä. Ostopalveluna ja palvelusetelillä hankitussa päivähoitossa oli yhteensä 82 erityistä tukea tarvitsevaa lasta, mikä oli 0,9 prosenttia näissä järjestämismuodoissa olevista lapsista. Yksityisen hoidon tuella järjestetyssä päivähoitossa olevien erityistä tukea tarvitsevien lasten määrä ei ole tiedossa, mutta todennäköisesti se on hyvin pieni, sillä erityistä tukea tarvitsevat lapset ohjautuvat yleensä kunnalliseen päivähoitoon.

Keskimäärin 15,5 prosenttia kuutoskaupunkien päiväkotihoidossa olevista lapsista oli vieraskielisiä vuoden 2015 lopussa. Osuus vaihteli paljon kaupunkien välillä. Vantaalla vieraskielisten osuus oli suurin, 17,3 prosenttia, ja Oulussa pienin, 5,1 prosenttia.

Taulukko 6 Kuutoskaupunkien päivähoiton palvelujen järjestämisen keskeisimpiä kustannuksiin vaikuttavia tekijöitä 2015

	Helsinki	Espoo	Vantaa	Turku	Tampere	Oulu	Kuusikko
Päivähoidon palvelut asukasta kohden (€)	594 €	805 €	688 €	512 €	493 €	643 €	622 €
<i>Päivähoitoikäisten osuus (%) väestöstä</i>	6,3	8,4	7,7	5,7	6,2	8,2	6,9
<i>Vieraskielisten osuus (%) päivähoitoikäisistä</i>	17,2	17,9	20,9	15,8	9,1	3,3	14,9
Päivähoidon tulot päivähoitoikäistä kohden (€)	1 097 €	1 160 €	1 095 €	733 €	947 €	685 €	1 003 €
Kunnallisen päivähoiton tulot kunnallisessa päivähoitossa olevaan lasta kohden (€)	98 €	168 €	94 €	79 €	47 €	72 €	99 €
Päivähoidon palvelut päivähoitoikäistä kohden (€)	9 422 €	9 562 €	8 913 €	9 062 €	8 007 €	7 802 €	8 961 €
<i>Kunnan järjestämässä ja tukemassa päivähoitossa sekä kotihoidon tuella olevien %-osuus päivähoitoikäisistä</i>	93,1	93,3	94,2	93,6	92,4	90,3	92,9
<i>Päivähoitossa olevien alle 3-vuotiaiden lasten %-osuus vastaavasta ikäluokasta</i>	40,2	43,1	40,7	45,8	43,8	44,6	42,3
<i>Päivähoitossa olevien 3 - 6-vuotiaiden lasten %-osuus vastaavasta ikäluokasta</i>	88,5	87,1	87,4	89,7	85,7	80,2	86,7
Kunnallinen päiväkotihoidon laskennallista lasta kohden (€)	10 044 €	10 522 €	9 381 €	10 485 €	8 982 €	9 777 €	9 896 €
Kunnallisen päiväkotihoidon kustannukset tosiasiallista läsnäolopäivää kohden (€)	70 €	74 €	66 €	77 €	63 €	74 €	73 €
<i>Varahenkilöstön osuus kustannuksista (%)</i>	0,8	2,2	0,1	1,7	0,8	0,0	1,0
<i>Tilakustannusten osuus kustannuksista (%)</i>	16,6	18,1	14,4	14,3	14,0	17,5	16,2
<i>Tukipalvelujen osuus kustannuksista (%)</i>	12,2	14,8	13,1	9,1	15,1	11,5	12,8
<i>Eläkemaksujen osuus henkilöstökuluista (%)</i>	13,8	9,6	11,3	14,7	13,3	12,0	12,5
Kunnallinen perhepäivähoito lasta kohden (€)	13 448 €	14 660 €	11 859 €	11 657 €	9 701 €	13 069 €	13 165 €
<i>Ryhmäperhepäivähoidon osuus (%) kunnallisesta perhepäivähoidosta</i>	51,2	75,8	50,7	-	30,7	25,3	50,4
<i>Ryhmäperhepäivähoidon tilakustannukset lasta kohden (€)</i>	1 517 €	1 690 €	1 391 €	-	1 156 €	899 €	1 527 €
Yksityisen¹ päivähoiton kustannukset lasta kohden (€)	7 627 €	8 323 €	8 449 €	7 437 €	6 711 €	6 691 €	7 578 €
<i>Yksityisessä päivähoitossa olevien osuus päivähoitossa olevista (%)</i>	12,8	26,2	11,6	28,3	14,4	30,8	19,6
Kotihoidon tuki lasta kohden	6 108 €	5 291 €	4 873 €	4 539 €	3 506 €	3 845 €	5 027 €
<i>Kunnallisen lisän osuus</i>	2 106 €	1 521 €	837 €	-	11 €	367 €	1 155 €
<i>Ikäryhmään 3-6-vuotiaat kuuluvien lasten osuus kotihoidon tuella olevista lapsista</i>	14,0	20,8	21,2	16,8	22,5	-	19,5
Avoimen varhaiskasvatuksen kustannukset	13 223 333 €	3 426 639 €	3 473 521 €	1 204 918 €	1 472 191 €	3 205 353 €	26 005 954 €
<i>Kunnalliseen kerhotoimintaan osallistuneiden osuus (%) 1-5-vuotiaasta väestöstä</i>	3,9	2,1	5,2	6,0	5,4	12,9	5,3

¹ Sisältää yksityisen hoidon tuen, ostopalvelupäivähoidon sekä palvelusetelillä järjestetyn päivähoiton. Lapsimääränä käytetty ko. hoitomuodoissa vuonna 2015 olleiden lasten todellista lukumäärää (ei kahden vuoden keskiarvoa).

LÄHTEET

Repo, Katja & Teppo Kröger (2009) Lasten päivähoido – oikeus hoivaan ja varhaiskasvatukseen. Teoksessa Hoiva. Tutkimus, politiikka ja arki, Anttonen, Anneli, Heli Valokivi & Minna Zechner (toim.), 200-218. Tampere: Vastapaino.

Sähköiset lähteet:

Laki perusopetuslain muuttamisesta (1040/2014). Osoitteessa <http://www.finlex.fi/fi/laki/alkup/2014/20141040>

Tilastokeskus 3/2016. Kaikki raportissa käytetyt väestötiedot (päivähoitoikäinen väestö ja vieraskieliset) perustuvat Tilastokeskuksen ”Väestö iän (1-v.), sukupuolen ja kielen mukaan alueittain 1990 – 2015” -taulukkoon, jossa on käytetty vuoden 2014 alueluokitusta seuraavia poikkeuksia lukuun ottamatta: Oulu vuosien 2009 - 2012 tiedot ovat vuoden 2012 aluejaoalla. www.tilastokeskus.fi, StatFin-tietokanta.

Tilastokeskus 3/2016. Julkisten menojen hintaindeksi sosiaalitoimelle, ennakkotieto 3/2016. Kaikissa raportin deflatoinneissa on käytetty julkisten menojen hintaindeksiä sosiaalitoimelle. www.tilastokeskus.fi, StatFin-tietokanta

LIITTEET

Liite 1: Lasten päivähoidon määritelmät ja perusteet vuoden 2015 tietojen keruulle

1 MÄÄRITELMÄT

1.1 Yleisiä määritelmiä

Kunnallinen päivähoito on kunnan itse tuottamaa päivähoitoa kunnallisessa päiväkodissa ja kunnallisessa perhepäivähoidossa.

Perhepäivähoitoon sisältyvät hoitajan kotona tapahtuva perhepäivähoito, hoidettavien lasten kodeissa tapahtuva perhepäivähoito ja ryhmäperhepäiväkodissa tapahtuva ryhmäperhepäivähoito.

Kunnan ostopalveluna hankkima päivähoito on päivähoitoa, jota kunta ostaa yksityiseltä palveluntuottajalta joko ostopalvelusopimuksella tai antamalla palveluntuottajalle maksusitoumuksen yksittäisestä lapsesta. Kunta voi ostaa päivähoitoa myös toiselta kunnalta ja kuntayhtymältä. Lisäksi kunta voi ostaa esiopetusta määräämillään perusteilla.

Kunnan järjestämä päivähoito on kunnallinen ja kunnan ostopalveluna hankkima päivähoito.

Lasten yksityisen hoidon tuki on lapsen hoidon järjestämiseksi vanhemman tai muun huoltajan osoittamalle päivähoiton tuottajalle suoritettava taloudellinen tuki, johon kuuluu hoitoraha ja tulosidonnainen hoitolisä. Kunta voi maksaa hoitorahaa tai hoitolisää korotettuna päättämiensä perusteiden mukaisesti (kunnallinen lisä). (Laki lasten kotihoidon ja yksityisen hoidon tuesta 1128/1996)

Hoidon tuottaja voi olla yksityinen henkilö, yhteisö tai yritys, joka korvausta vastaan harjoittaa lasten päivähoitotoimintaa tai vanhemman tai muun huoltajan kanssa lasten päivähoidosta työsopimuksen tehnyt henkilö, ei kuitenkaan saman kotitalouden jäsen.

Kunnan järjestämä ja tukema päivähoito on kunnallinen ja kunnan ostopalveluna hankkima päivähoito sekä lasten yksityisen hoidon tuella ja palvelusetelillä järjestetty päivähoito. Kunnan järjestämästä ja tukemasta päivähoidosta käytetään myös käsitettä päivähoito.

Päivähoiton palvelusetelillä tarkoitetaan palvelun järjestämisvastuussa olevan kunnan sosiaali- ja terveystalouden saajalle myöntämää sitoumusta korvata palvelujen tuottajan antaman palvelun kustannukset kunnan ennalta määräämään enimmäisarvoon asti. Palvelusetelin asiakaskohtainen suuruus määritellään yhtäläisin perustein kunnallisen päivähoitomaksun määrittelyn kanssa. Palveluseteli voi konkreettisesti maksuvälineenä olla esimerkiksi painettu palveluseteli, sähköinen kortti tai viranomaispäätös.

Lasten kotihoidon tuki on lapsen hoidon järjestämiseksi vanhemmalle tai muulle huoltajalle suoritettava tuki, johon kuuluu hoitoraha ja tulosidonnainen hoitolisä. Oikeus kotihoidon tukeen on perheellä, jossa on alle kolmevuotias lapsi. Kunta voi maksaa hoitorahaa tai hoitolisää korotettuna päättämiensä perusteiden mukaisesti (kunnallinen lisä). (Laki lasten kotihoidon ja yksityisen hoidon tuesta 1128/1996) Tukea saava vanhempi tai muu huoltaja voi hoitaa lasta itse tai järjestää lapsen päivähoidon kunnallisen päivähoidon ulkopuolella.

Osittainen hoitoraha ei sisälly lasten kotihoidon tukeen. Osittaista hoitorahaa on oikeus saada lain lasten kotihoidon ja yksityisen hoidon tuesta 13. §:ssä määritellyillä perusteilla.

Esiopetus on kuusivuotiaalle tarjottavaa maksutonta opetusta. Esiopetuksen tavoitteena on edistää yhteistyössä kotien ja huoltajien kanssa lapsen kehitys- ja oppimisedellytyksiä sekä vahvistaa lapsen sosiaalisia taitoja ja tervettä itsetuntoa leikin ja myönteisten oppimiskokemusten avulla. Esiopetus on 1.8.2015 alkaen ollut velvoittavaa eli lapsen on osallistuttava oppivelvollisuuden alkamista edeltävänä vuotena vuoden kestävään esiopetukseen tai muuhun esiopetuksen tavoitteet saavuttavaan toimintaan. Kunta voi järjestää esiopetuksen itse tai hankkia esiopetuspalvelut muulta julkiselta tai yksityiseltä palvelun tuottajalta. Lapsen huoltaja voi myös itse järjestää esiopetuksen. (Laki perusopetuslain muuttamisesta 1040/2014).

Lapsilla, joilla on päätös pidennetystä oppivelvollisuudesta ja lapsilla, jotka aloittavat perusopetuksen vuotta säädettyä myöhemmin (koulun käynnin aloittamisen siirto), on oikeus saada esiopetusta myös oppivelvollisuuden alkamisvuonna.

Avoin varhaiskasvatustoiminta on suunnitelmallista ja tavoitteellista toimintaa lapsille ja heidän vanhemmilleen tai muille huoltajille/hoitajille. Toiminnan tavoitteena on tarjota kotihoidossa oleville tai vähän päivähoitoa tarvitseville lapsille ja heidän vanhemmilleen sosiaalisia kontakteja, kasvatuksellista tukea ja monipuolista toimintaa, jossa keskeistä on yhdessä toimiminen muiden lasten ja vanhempien kanssa.

Avointa varhaiskasvatustoimintaa toteutetaan yhteistyössä muiden kunnan sosiaali- ja terveyspalvelujen sekä järjestöjen ja yhteisöjen kanssa siten, että samassa toimintaympäristössä voi olla myös muiden toimijoiden järjestämää toimintaa.

Kunnallinen kerhotoiminta on säännöllistä ryhmämuotoista varhaiskasvatusta ensisijaisesti kotona oleville (2)3 - 5-vuotiaille lapsille. Kerhotoiminta sisältää varhaiskasvatuksen hoidon, kasvatuksen ja opetuksen osa-alueet tavoitteineen. Yksittäisessä kerhossa voidaan painottaa esimerkiksi leikkiä ja joidenkin taitoalueiden kehittymistä. Kerhot eivät pyri harrastustoiminnan tavoin tietyn erityisosaamisalueen, esimerkiksi liikunnan tai musiikin taitoalueen, kehittämiseen.

Kerhojen henkilöstöltä edellytetään päivähoidon hoito- ja kasvatustehtäviin soveltuvaa koulutusta. Kerhoissa ei tarjota aterioita, mutta toiminta-aikana voidaan syödä lapsen kotoa tuoma välipala.

Kerhotoimintaan haetaan ja lapselle myönnetään kerhopaikka yleensä toimintavuodeksi kerrallaan. Kerhotoiminnasta peritään maksu kunnan harkinnan mukaan. Lasten kotihoidon tuella olevat lapset voivat osallistua kerhotoimintaan.

Pienten lasten hoitojärjestelmä on varhaiskasvatuksen kokonaisuus, johon sisältyvät kunnallinen päivähoito, kunnan ostopalveluna hankkima päivähoito, lasten yksityisen hoidon tuki, palvelusetelillä järjestetty päivähoito, lasten kotihoidon tuki, esiopetus ja leikki- sekä muu toiminta.

1.2. Hoitoajan mukaiset määritelmät

Kokopäivähoito on yleensä yhtäjaksoisesti yli viisi tuntia ja enintään kymmenen tuntia vuorokaudessa kestävä päivähoito (Asetus lasten päivähoidosta 239/1973 § 4).

Osapäivähoito on yleensä yhtäjaksoisesti enintään viisi tuntia vuorokaudessa kestävä päivähoito (Asetus lasten päivähoidosta 239/1973 § 4).

Ympäri vuorokautinen päivähoito on päivähoitoa, jossa lapsi voi olla hoidossa vuoden jokaisena päivänä minä vuorokauden aikana tahansa.

Ilta- ja lauantaihoito on päivähoitoa, jossa lapsi on hoidossa klo 18.00 (Helsingissä klo 17.30) jälkeen enintään klo 22.00 asti maanantaista perjantaihin sekä myös lauantaisin klo 6.30 - 22.00 välisenä aikana.

1.3 Muut määritelmät

Päivähoitoikäiset lapset on ikäryhmä vanhempainrahakauden päättymisestä oppivelvollisuuden alkuun (noin 10 kk - 6v). Vanhemmilla tai muilla huoltajilla on subjektiivinen oikeus saada päivähoitoikäiselle lapselleen kunnan järjestämä päivähoitopaikka (Laki lasten päivähoidosta 36/1973 11a §).

Kouluikäiset lapset ovat joko koulussa olevia tai koulun käynnin aloittamisen siirron saaneita 7 vuotta täyttäneitä lapsia, jotka ovat pienten lasten hoitojärjestelmässä. Koulun käynnin aloittamisen siirron saaneilla lapsilla on subjektiivinen oikeus kunnan järjestämään päivähoitoon.

Laskennallinen lapsi on kunnallisen päiväkotihoidon kustannusten vertailussa ja henkilöstön suhteuttamisessa käytettävä lasten määrä, jossa otetaan huomioon päivähoitoasetuksen määrittelemä eri-ikäisten ja eri ajan päiväkotihoidossa olevien lasten määrä yhtä hoito- ja kasvatustehtävissä työskentelevää työntekijää kohden. Laskennallinen lasten määrä saadaan muuttamalla päiväkotihoidossa olevat lapset päivähoitoasetuksen määrittelmiä suhdelukujen avulla 3 vuotta täyttäneiksi kokopäivähoidossa oleviksi lapsiksi ja ottamalla erityistä hoitoa ja kasvatusta tarvitsevat lapset lisäksi erikseen huomioon.

Tukea tarvitseviin lapsiin sisältyvät erityistä tukea tarvitsevat sekä päivähoitoon toteutamassa esiopetuksessa kasvun ja oppimisen tukea tarvitsevat lapset.

Erityistä tukea tarvitseva lapsi on lapsi, jolla on alan erikoislääkärin tai muun asiantuntijan lausunto (Päivähoitoasetus 239/1973 2§, 4 mom.) ja jolle tehdään kuntoutussuunnitelma.

Esiopetuksessa tukea tarvitseva lapsi on lapsi, jolle tehdään esiopetuksen oppimissuunnitelma tehostettua tukea varten (tai vastaava suunnitelma) tai henkilökohtaisen opetuksen järjestämistä koskeva suunnitelma. Suurin osa näistä lapsista saa joko tehostettua tai erityistä tukea.

2 TOIMINTATIETOJEN KOONTI

2.1 Lapsitiedot

Pienten lasten hoitojärjestelmässä olevat lapset (Lasten päivähoidon ja kotihoidon tuen kattavuus 31.12.)

Kunnallisesta päiväkotihoidosta, kunnallisesta hoitajan tai asiakkaan kotona tapahtuvasta perhepäivähoidosta, kunnallisesta ryhmäperhepäivähoidosta ja ostopalveluna hankitusta päivähoidosta erikseen

- ikäluokittain (alle 1 v, 1 v, 2 v, 3v, 4v, 5v, 6v, 7 vuotta täyttäneet koontiajankohdan iän mukaan) ja
- huoltajan kanssa sovitun hoitoajan mukaan kokopäivähoidossa ja osapäivähoidossa oleviin lapsiin.

Lasten yksityisen hoidon ja kotihoidon tuella 31.12. olevat lapset sekä palvelusetelillä järjestetyssä päivähoidossa olevat lapset kootaan ikäluokittain. Kotihoidon tuella oleviin lapsiin ei lasketa osittaisella hoitorahalla olevia lapsia.

Väestötietojen koonnissa **ikäluokka 10-11kk** lasketaan jakamalla väestötietojen 0-vuotaiden ikäluokka kuudella.

Tukea tarvitseviin lapsiin (31.12.) kootaan ne kunnan päivähoidon tilastoinnissa erityistä (E) tai kasvun ja oppimisen (KO) tukea tarvitseviksi lapsiksi kirjatut lapset, joille tehdään kuntoutussuunnitelma, esiopetuksen oppimissuunnitelma tehostettua tukea varten tai henkilökohtainen opetuksen järjestämistä koskeva suunnitelma (hojks). Näistä lapsista osalla tai kaikilla voi olla rakenteellisia tukitoimia.

Tukea tarvitsevien lasten määrään kootaan lasten määrä ryhmiteltynä a) kaikki E/KO lapset ja näistä lapsista b) ne lapset, joilla rakenteellisia tukitoimia (esimerkiksi integroidut erityisryhmät, erityisryhmät, avustajat, pienennetyt ryhmät, suhdeluvun väljennys sekä muut tukitoimet). Kootaan erikseen kunnallisesta päiväkotihoidosta, kunnallisesta perhepäivähoidosta ja ostopalveluna hankitusta päivähoidosta. Tukitoimien kohdentumisesta tehdään erilliskoonti.

Ympärivuorokautista ja iltaja lauantaihoitoa saavat lapset (31.12.) kootaan erikseen kunnallisesta päiväkotihoidosta, kunnallisesta perhepäivähoidosta ja ostopalveluna hankitusta päivähoidosta. Mainitaan, mikäli tähän sisältyy muitakin kuin kyseistä hoitoa saavia lapsia.

Esiopetuksesta kootaan vuonna 2009 syntyneiden (esiopetukseen velvoitettujen ikäluokka) päivähoidon yhteydessä ja kouluissa esiopetukseen osallistuvien lasten määrä 20.9. järjestäjän mukaan jaottelulla

- esiopetukseen osallistuvat (=esiopetus yhteensä)
- esiopetukseen liittyvään päivähoitoon osallistuvat

Esiopetukseen osallistuvat lapset sisältyvät sen hoitomuodon lapsiin, jossa he ovat olleet kyseisenä ajankohtana. Jos esiopetukseen osallistuva lapsi on kyseisessä hoitomuodossa ainoastaan esiopetuksessa, hän on mukana osapäivähoidon lasten määrässä. Jos lapsi on kyseisessä hoitomuodossa esiopetuksen lisäksi päivähoidossa siten, että päivän kesto on yli viisi tuntia, lapsi on mukana kokopäivähoidon lasten määrässä.

Yksityisen hoidon tuelta kootaan ikäluokittaisen koon lisäksi 31.12. päiväkotihoidossa ja perhepäivähoidossa olevien lasten määrä sekä niiden lasten määrä, joilla on työsopimus-suhteinen hoitaja.

Pienten lasten hoitojärjestelmässä olevien lasten määrä suhteutuksissa: vuosikustannukset lasta kohden pienten lasten hoitojärjestelmän eri hoitomuodoissa lasketaan suhteuttamalla vuosikustannukset kahden viimeisen vuoden lopun lapsimäärien keskiarvoon. Lapsimäärän keskiarvoa käyttämällä saadaan jonkin verran otettua huomioon lasten määrän muutosta ja lasten sijoittumisen vaihtelua pienten lasten hoitojärjestelmään vuoden aikana.

Laskennallisten lasten määrä lasketaan sihteerityönä kuntien ilmoittamasta päiväkotihoidossa olevien lasten määrästä seuraavasti:

- X = päiväkotihoidossa olevat lapset laskennallisesti
- A = 0-2-vuotiaat kokopäivähoidossa olevat lapset, kerroin $7/4 = 1,75$
- B = 0-2-vuotiaat osapäivähoidossa olevat lapset, kerroin $7/4 = 1,75$
- C = 3 vuotta täyttäneet kokopäivähoidossa olevat lapset, kerroin 1
- D = 3 vuotta täyttäneet osapäivähoidossa olevat lapset, kerroin $7/13 = 0,54$
- E = erityistä tukea tarvitsevien lasten määrä
- $X = 1,75*A + 1,75*B + C + 0,54*D + E$

Kunnallisessa päiväkotihoidossa vuoden aikana olleiden lasten tosiasialliset läsnäolopäivät eritellen kokopäivähoidon ja osapäivähoidon läsnäolopäivien määrä. Tarkempi koontiohje on läsnäolopäivien koontipohjassa. Läsnäolopäivien määrää käytetään vuosikustannusten suhteuttamisessa.

2.2 Kunnallisen päivähoidon henkilöstötiedot

Kunnallisen päivähoidon henkilöstöön 31.12. kootaan vakinaisen, määräaikaisen ja tilapäisen henkilöstön sekä sijaisten ja ostopalveluna hankitun henkilöstön määrä siten, että kunkin vakanssin / tehtävän hoitaminen tulee mukaan vain yhteen kertaan. Äitiys- ja vanhempainlomalla, työlomalla yms. 31.12. työstä poissa oleva vakinainen henkilöstö ei ole mukana henkilöstön määrässä. Lisäksi kootaan työllistämistoimin palkattu sekä siviilipalvelus- ja oppisopimuskoulutuksessa oleva ns. lisä-henkilöstö.

Leikki- ja muun toiminnan (avoin varhaiskasvatustoiminta) henkilöstö ei ole mukana päivähoiton henkilöstön määrässä.

Kunnallisten päiväkotien henkilöstö ryhmitellään: Hoito- ja kasvatushenkilöstö, lapsiryhmää avustava henkilöstö, muut työntekijät sekä laitos- ja vaatehuollon henkilöstö.

Kunnallisen perhepäivähoiton henkilöstö ryhmitellään: hoitajan kotona tapahtuvan ja kolmiperhepäivähoiton henkilöstö sekä ryhmäperhepäivähoiton henkilöstö.

Lisäksi kootaan hallinnollisten päivähoitoyksiköiden johtajien, perhepäivähoiton ohjaajien ja päivä-hoidon tukemisen erityishenkilöstön määrä.

Tarkempi tehtävän tai nimikkeen mukainen ryhmittely ohjeistetaan tiedonkeruupohjissa.

3 KUSTANNUKSET JA TULOT

3.1 Kunnallinen päivähoito

Kootaan erikseen kunnallinen päiväkotihoito sekä perhepäivähoito, josta eriteltyinä hoitajan kotona tapahtuva perhepäivähoito (sisältää kolmiperhepäivähoiton) ja ryhmäperhepäivähoito. Kustannuksista otetaan pois asiakasmaksutuloja lukuun ottamatta sellaiset erät, jotka korvataan päivähoidolle osittain tai kokonaisuudessaan. Näitä kustannuksia ovat esimerkiksi työllistettyjen ja oppisopimus-koulutuksessa olevien palkkakustannukset siltä osin kuin niistä saadaan valtion tai muun tahon korvaus. Lisäksi kustannuksista vähennetään luottotappiot (vanhentuneet saatavat, jotka kirjataan luottotappioksi) irtaimen korot ja poistot sekä työterveyshuollon kustannukset, mikäli ne sisältyvät päivähoiton kustannuksiin. Näin saadaan vertailukelpoiset bruttotuotantokustannukset, jotka tuotantomäärään suhteutettuna kuvaavat palvelujen tuottamisen taloudellisuutta. Kuusikon kuntien kunnallisen päivähoiton kustannusten vertailussa käytetään bruttokustannuksia. Kootaan:

1) Henkilöstömenot

- a. palkat, josta eriteltyinä virka- ja työsuhteisten, varahenkilöstön, ryhmä- ja henkilökohtaisten avustajien ja muut palkat
- b. henkilöstösivukulut, josta eriteltyinä
 - KUEL-maksut
 - muut henkilöstösivukulut
- c. henkilöstökorvaukset (miinusmerkkisenä, on tulos)

d. vuokratyö (henkilöstövuokrauspalvelut) josta eriteltynä

- avustajat
- sijaiset ja varahenkilöstö

2) Huoneistomenot, josta eriteltynä

- a. vuokrat ja vastikkeet (ulkopuoliset)
- b. sisäiset vuokrat
- c. käyttö-kustannukset

3) Tukipalvelut, josta eriteltynä

- a. ateriapalvelut
- b. siivous-/laitoshuollon palvelut

4) Muut menot

- a. materiaalit, josta eritellään elintarvikkeet
- b. niiden muiden palveluiden kokonaissumma, jotka eivät sisälly kohtaan 1d) ja 3.
- c. Muista palveluista kirjataan lisäksi erikseen päivähoiton kustannuksiin sisältyvät henkilöstön koulutus ja kehittäminen, tulkkaus, lasten kuljetukset, perhepäivähoiton kustannuskorvaukset (kulukorvaukset), muut kulut

5) Päivähoiton yhteiset menot, joiden kustannukset kohdistetaan laskennallisesti kunnallisille päiväkodeille ja perhepäivähoidolle. Kyseisiä menoja voivat olla esimerkiksi kiertävien erityislastentarhanopettajien ja päivähoiton toimisto- ja hallinnon henkilöstön palkkakustannukset ja yhteiset koulutuskustannukset. Yhteiset menot eritellään yhteisiin henkilöstömenoihin ja muihin yhteisiin menoihin. Muista yhteisistä menoista kirjataan lisäksi erikseen päivähoiton maksamat ATK-kulut (järjestelmät ja laitteet). Toimialan ja muun hallinnon yleiskustannuslisiä ei oteta mukaan kustannusten laskentaan. Kuusikon kuntien tapa järjestää hallintonsa ja tukipalvelut sekä vyöryttää niiden kustannukset vaihtelee kunnittain.

6) Kunnallisen päivähoiton asiakasmaksut. Sisältää kunnan itse tuottaman päivähoiton asiakasmaksutulot. Ei sisällä ostopalveluna hankitun päivähoiton asiakasmaksutuloja eikä toisen kunnan suorittamaa korvausta päivähoidosta.

3.2 Kunnan ostopalveluna hankkima päivähoito (sisältää maksusitoumukset ja ostamisen muilta kunnilta)

Kootaan kunnan ostopalveluna hankkiman päivähoiton kustannukset eriteltynä nettokustannuksena hankitut ostopalvelut, bruttokustannuksena hankitut ostopalvelut, asiakasmaksutulot ja päivähoiton yhteiset menot (ks. kunnallisen päivähoiton kohta 4), mikäli yhteisiä menoja on kohdistettu ostopalveluna hankitulle päivähoidolle (esim. päivähoiton toimistohenkilöstön palkkakustannuksia). Kuntien välisessä vertailussa käytetään kokonaiseli bruttokustannuksia.

3.3 Lasten yksityisen hoidon tuki

Yksityisen hoidon tuen kustannukset kootaan eritellen lakisääteinen tuki ja kunnalliset lisät. Kustannuksista vähennetään ALV palautus. Lisäksi kootaan yksityisen hoidon tuen päivähoiton osuus päivähoiton yhteisistä menoista (ks. kunnallisen päivähoiton kohta 4), mikäli niitä on kohdistettu tähän hoitomuotoon. Näitä kustannuksia yhteensä käytetään kuntien välisessä vertailussa.

Kunnan yksityisille palveluntuottajille maksamat starttirahat ja avustukset ilmoitetaan erikseen.

Kuntien päätösten mukaisten kunnallisten lisien euromäärät lasta kohden kuukaudessa kootaan erilliseen taulukkoon vuoden lopun tilanteen mukaisena. Jos euromääriin on tullut muutoksia vuoden aikana, ilmoitetaan päivämäärä, josta alkaen muuttunut.

3.4 Lasten kotihoidon tuki

Lasten kotihoidon tuen kustannukset kootaan eritellen lakisääteinen tuki ja kunnalliset lisät sekä päivähoiton yhteiset menot (ks. kunnallisen päivähoiton kohta 4), mikäli yhteisiä menoja on kohdistettu lasten kotihoidon tuelle. Lakisääteisestä kotihoidon tuesta vähennetään osittaisen kotihoidon tuen kustannukset.

Kuntien päätösten mukaisten kunnallisten lisien euromäärät lasta kohden kuukaudessa kootaan erilliseen taulukkoon vuoden lopun tilanteen mukaisena. Jos euromääriin on tullut muutoksia vuoden aikana, ilmoitetaan päivämäärä, josta alkaen muuttunut.

Päivähoiton kustannusten koontia tarkennetaan lisäksi tarpeen mukaan kustannusten koontipohjassa.

3.5. Palvelusetelillä järjestetyn lasten päivähoiton kustannukset

Palvelusetelillä järjestettävästä päivähoidosta kerätään kunnan maksama osuus sisältäen päiväkotihoidon ja ryhmäperhepäivähoiton kustannukset. Palvelusetelillä järjestetyn kerhotoiminnan kustannukset sisältyvät avoimen varhaiskasvatuksen kustannuksiin.

Lisäksi kerätään erikseen palvelusetelillä järjestetyille päivähoitolle kohdistuvat päivähoiton yhteiset menot. Ne ovat pääasiassa kustannuksia, jotka ovat päivähoiton määrärahoissa keskitettyinä ja jotka kunta kohdentaa eri hoitomuodoille määrittelemillään jakoposteilla.

Liite 2 Taulukoita ja kuvia päivähoiton palveluista ja kustannuksista

1. Päivähoitoikäisten (10kk-6-v) lasten määrän muutos vuosina 2011-2015, kun vuosi 2011=1

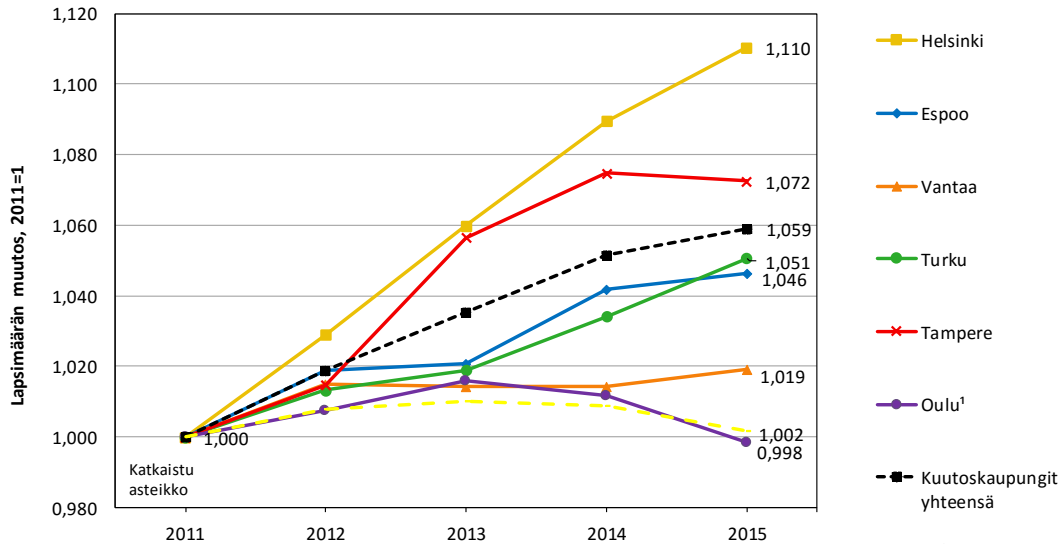

¹ Oulun aikasarjassa on kaikkien vuosien väestötiedot poimittu 1.1.2013 aluejaolla (Uusi Oulu).

2. Päivähoitoikäisten lasten (10 kk - 6v.) osuus väestöstä vuosien 2011-2015 lopussa

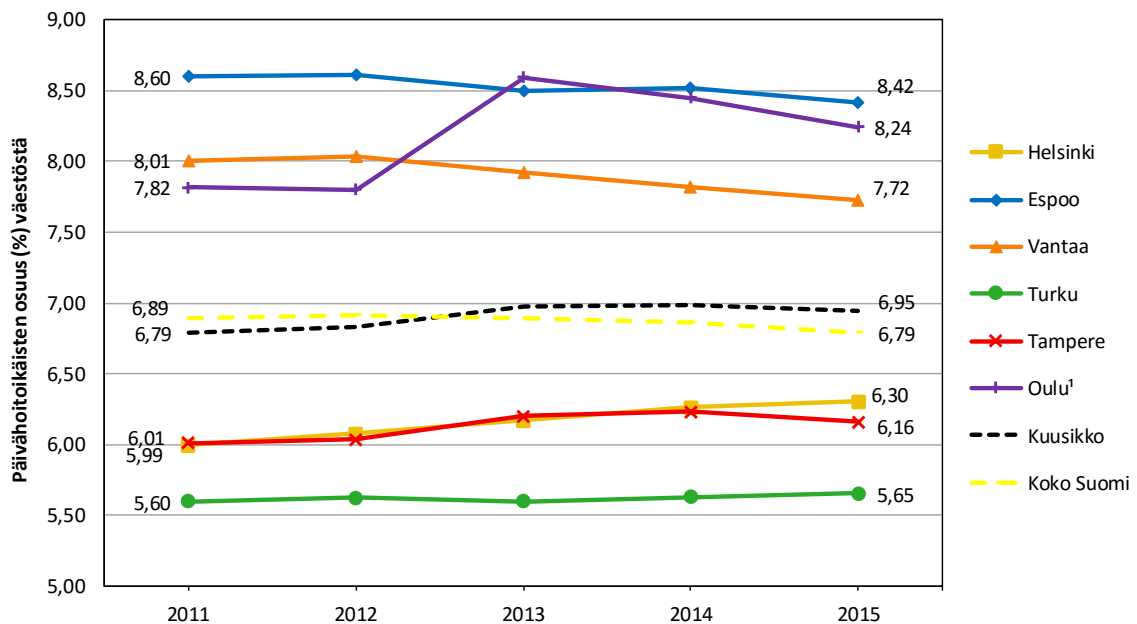

¹ Oulussa kuntaliitos 1.1.2013.

3. Lasten määrä ikäluokittain 31.12.2015

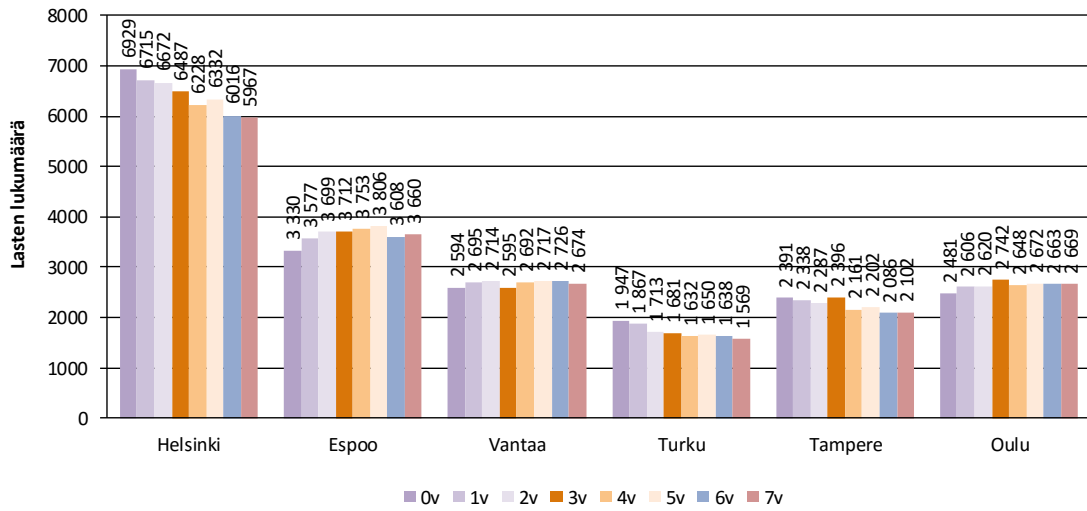

4. Päivähoitoikäisten kielitausta väestöräkisteritietojen mukaan vuonna 2015

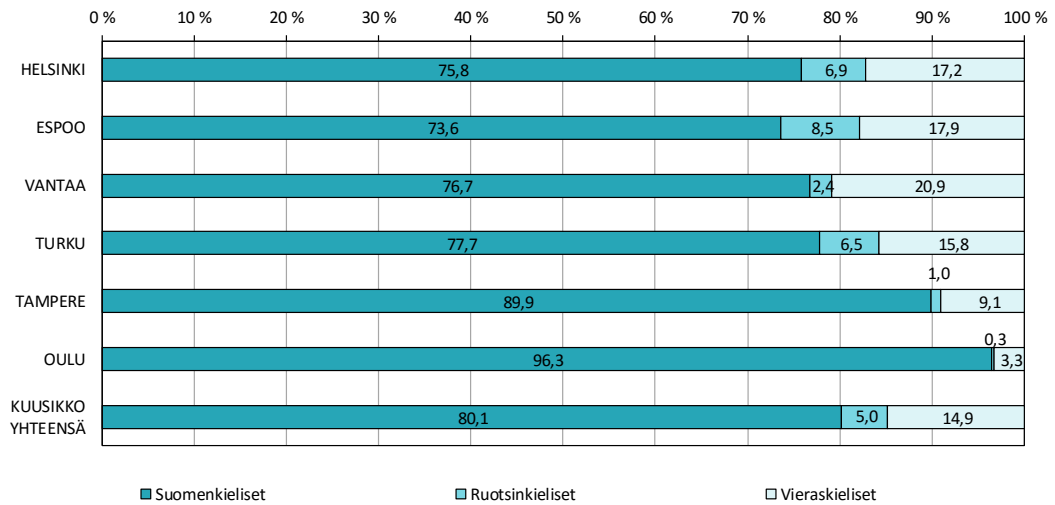

5. Vieraskielisten osuus (%) päivähoitoikäisistä lapsista väestörekisteritietojen mukaan vuosina 2011-2015

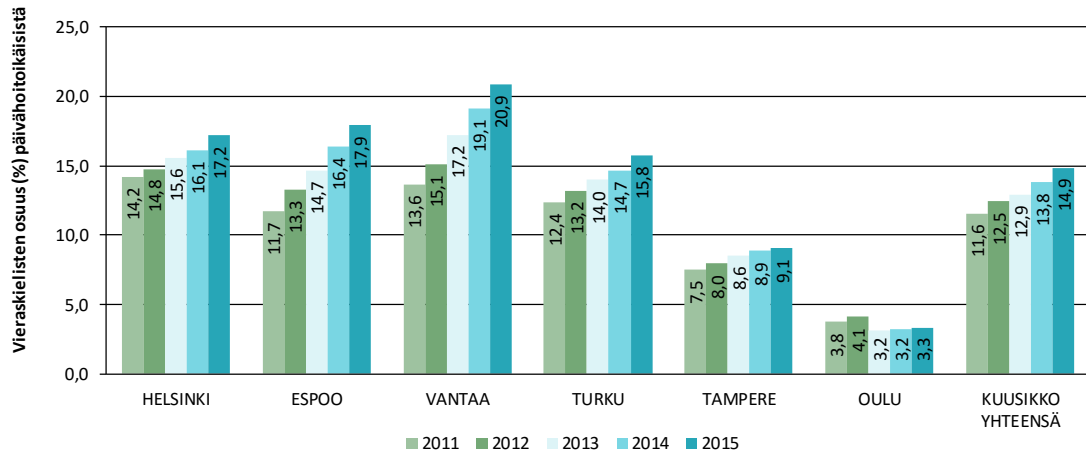

6. Vieraskielisten päivähoitoikäisten (10kk - 6v) lasten lukumäärän muutos vuosina 2011-2015, kun vuosi 2011=1

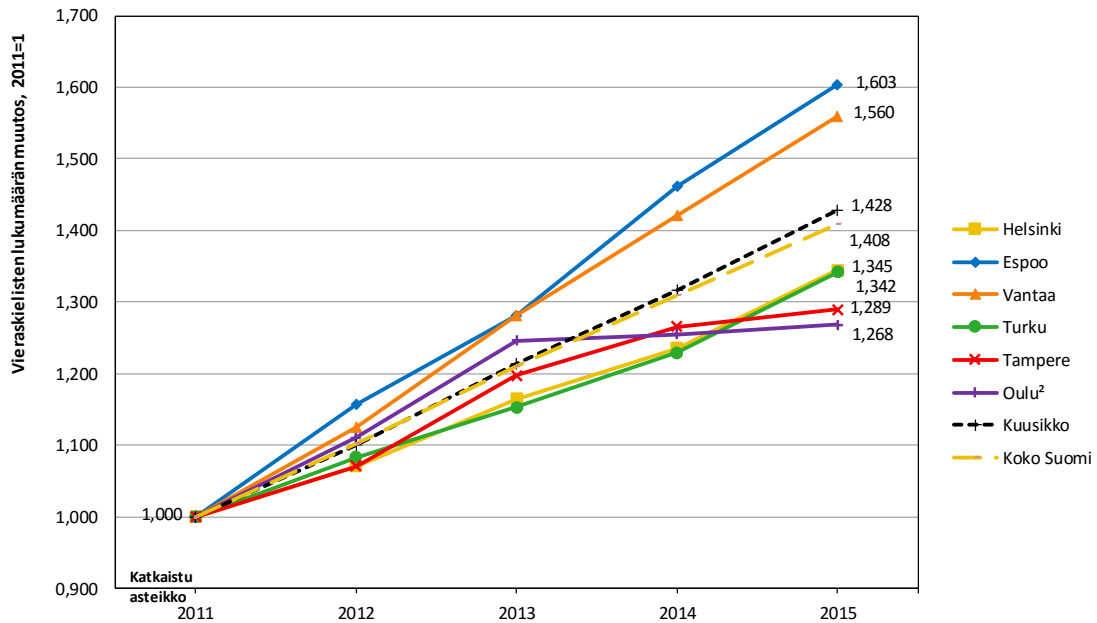

¹Muut kuin suomen, ruotsia tai saamea äidinkielenään puhuvat henkilöt.

²Oulussa kuntaliitos 1.1.2013.

7. Vieraskieliset lapset kunnallisessa päivähoitossa vuonna 2015

	Helsinki	Espoo	Vantaa	Turku	Tampere	Oulu	Kuusikko
Vieraskieliset ¹ lapset (lkm), kunnallinen päivähoito	4 134	2 068	1 704	909	759	373	9 947
Kunnalliset päiväkodit	4 059	1 924	1 704	891	753	373	9 704
Kunnallinen perhepäivähoito	75	144	0	18	6	0	243
Vieraskielisten lasten osuus (%) kunnallisen päivähoitolaisten lapsista	16,9	17,1	16,4	16,4	13,7	4,8	15,1
Vieraskielisten osuus (%) kaikista päivähoitoikäisistä lapsista	17,2	17,9	20,9	15,8	9,1	3,3	14,9

¹Muut kuin suomea, ruotsia tai saamea äidinkielenään puhuvat. Äidinkieli väestörekisterin mukaan 31.12.

8a) Päivähoitoikäisten (10kk–6v) lasten jakautuminen varhaiskasvatuksen palveluihin joulukuussa 2015

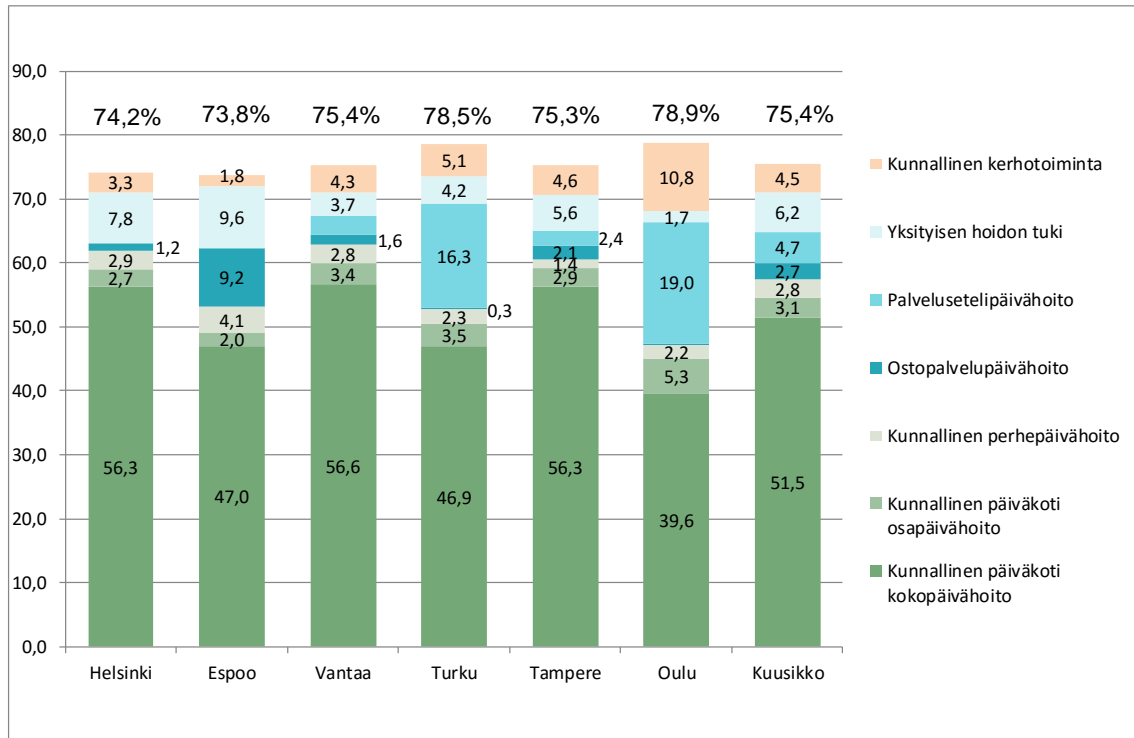

8b) Päivähoitoikäisten (10kk–6v) lasten jakautuminen varhaiskasvatuksen palveluihin joulukuussa 2011–2015

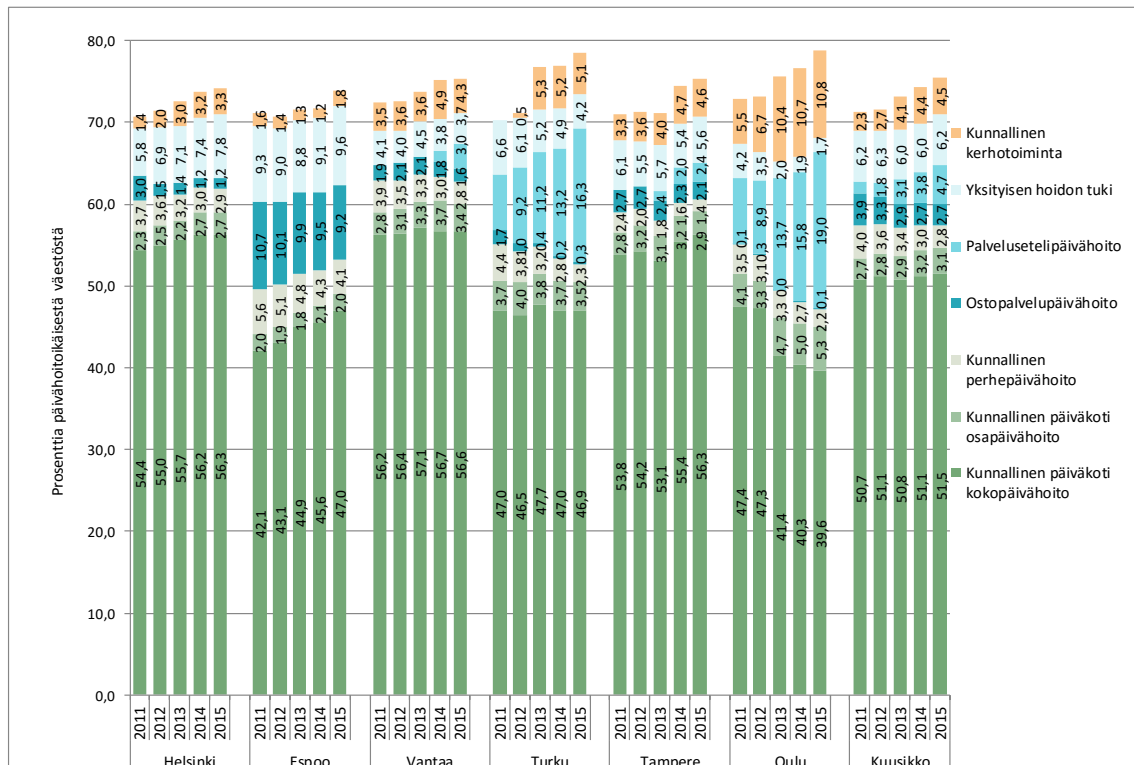

9. Kunnan järjestämässä ja tukemassa päivähoidossa olevien päivähoitoikäisten (10kk – 6v) lasten osuus kunnan päivähoitoikäisistä 2011–2015

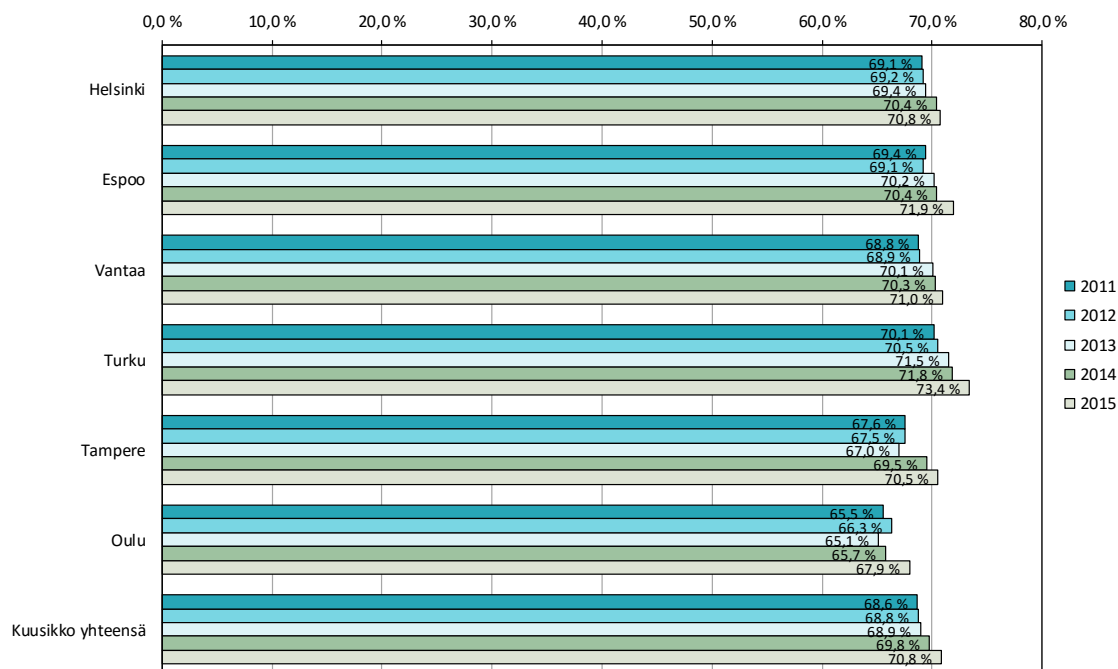

10. Lapset hoitomuodoittain päivähoitossa (kaikki järjestämistavat yhteensä) sekä kotihoitotuella vuonna 2015 (% päivähoitoikäisistä)

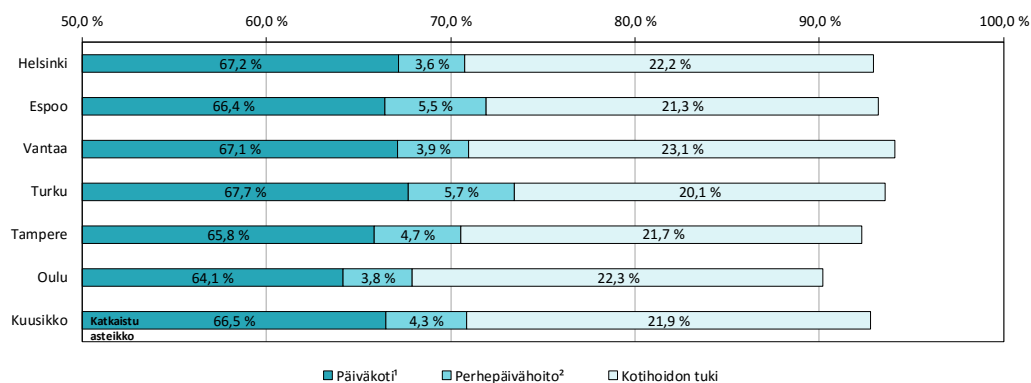

¹Päiväkoti sisältää kunnallisessa päiväkotihoidossa ja yksityisen hoitotuella päiväkotihoidossa olevat sekä ostopalvelupäivähoitossa ja palvelusetelillä järjestetyssä päivähoitossa olevat lapset

²Perhepäivähoito sisältää kunnallisessa perhepäivähoitossa ja yksityisen hoidon tuella perhepäivähoitossa olleet lapset. Lisäksi Vantaan luovassa ovat mukana ostopalveluna hankitussa ryhmäperhepäivähoitossa olevat lapset.

11. Päivähoidossa ja kotihoiton tuella olevien alle 3-vuotiaiden lasten osuus(%) 10 kk – 2-vuotiaiden ikäluokasta vuosina 2012–2015

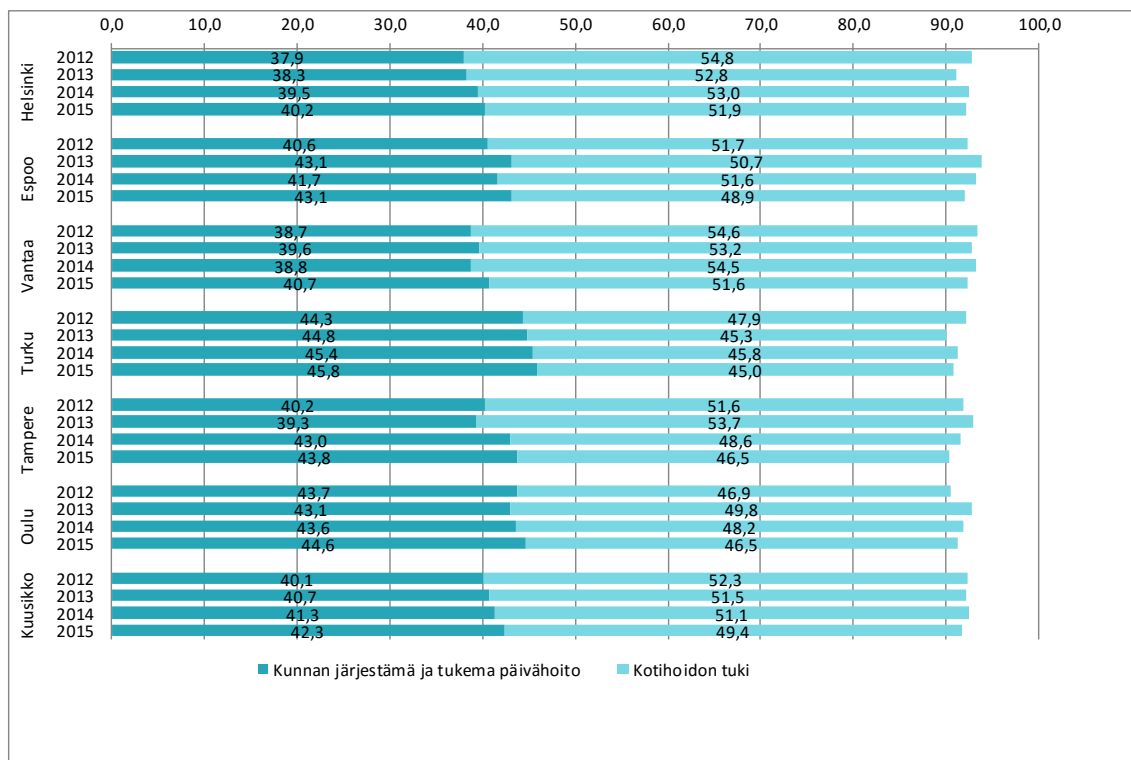

12. Pienten lasten hoitojärjestelmän vuosittaiset kustannukset päivähoitoikäistä (10kk – 6v) lasta kohden vuosina 2011-2015

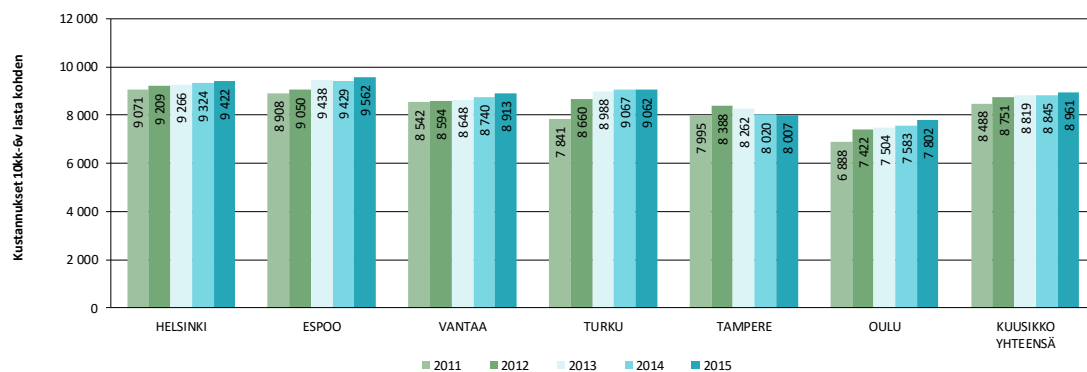

13. Pienten lasten hoitojärjestelmän DEFLATOIDUT vuosikustannukset päivähoitoikäistä (10kk – 6v) lasta kohden vuosina 2011-2015

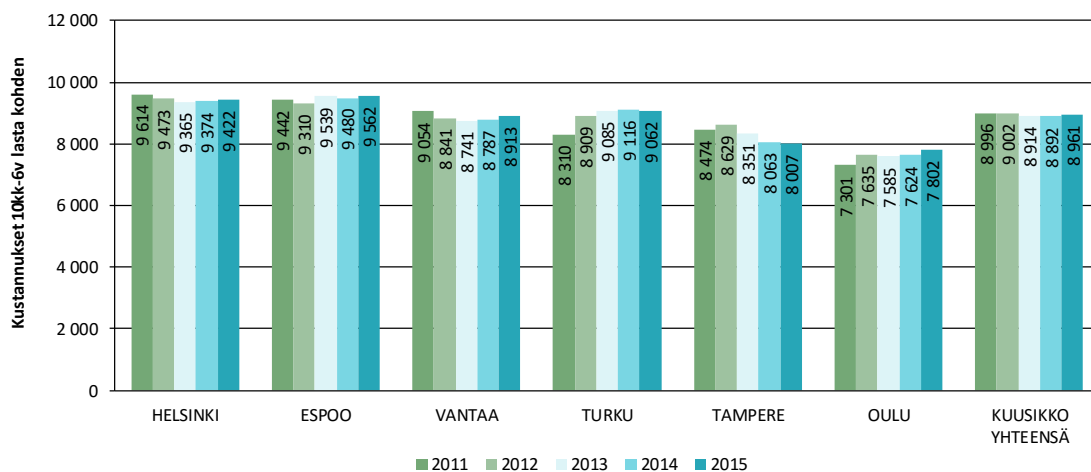

14. Lasten päivähoitojärjestelmän deflatoitujen vuosikustannusten kehitys päivähoitoikäistä lasta kohden Kuusikon kunnissa vuosina 2011-2015 suhteutettuna aritmeettiseen keskiarvoon (vuosi 2011 = 1)

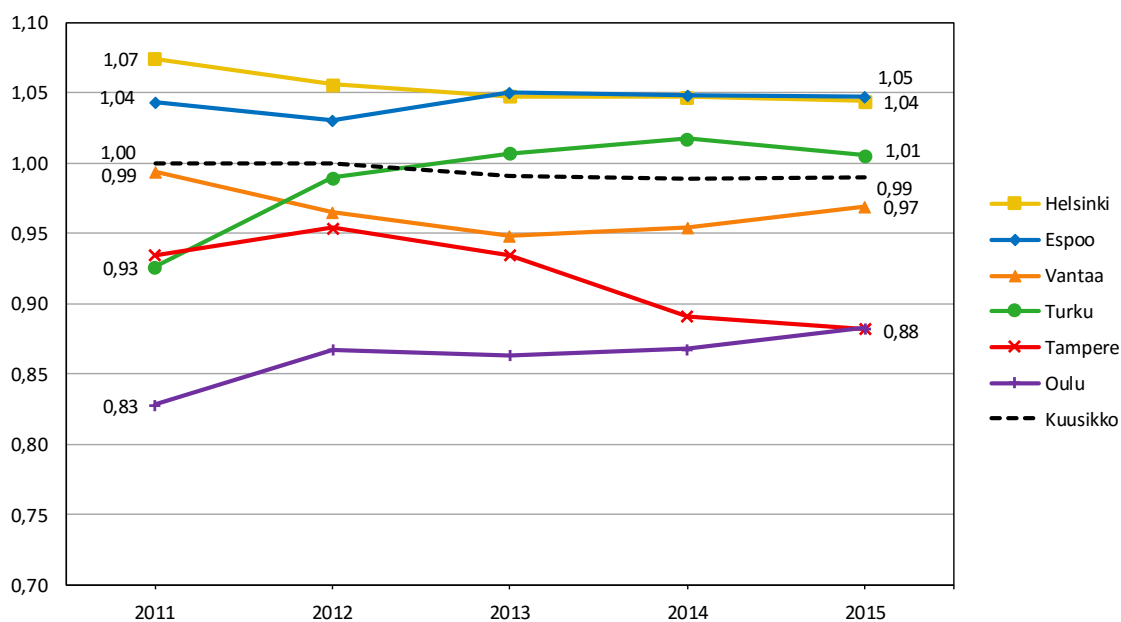

15. Kunnan järjestämän ja tukeman päivähoidon (sisältäen avoimen varhaiskasvatuksen) sekä kotihoidon tuen osuudet (%) pienten lasten hoitojärjestelmän kokonaiskustannuksista vuonna 2015

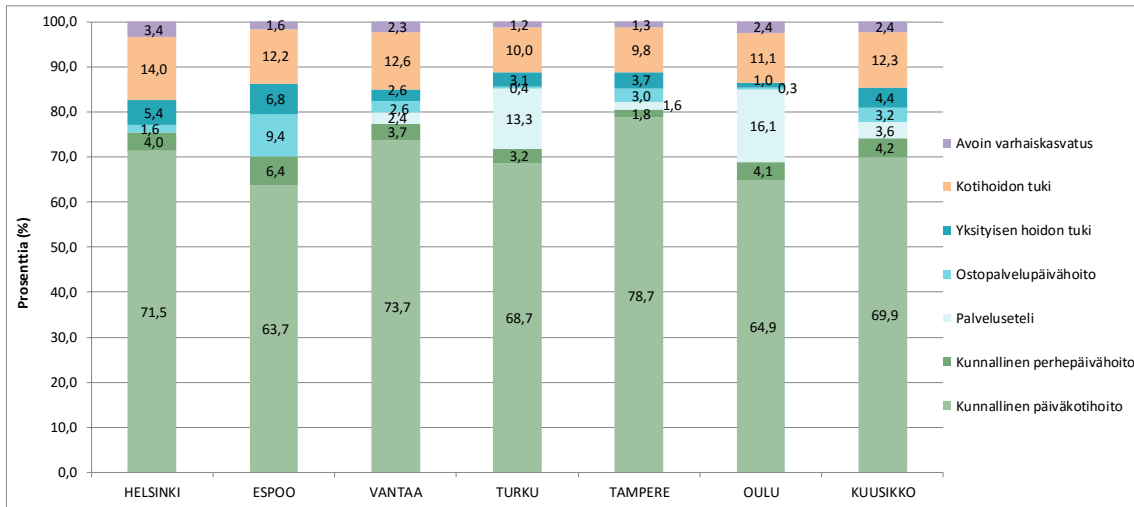

16. Lapsia kunnallisissa päiväkodeissa joulukuussa 2015 sekä muutos vuodesta 2014

	Lasten lukumäärä	Lukumäärän muutos	Muutos %	Alle 3-vuotiaiden osuus (%)
Helsinki	23 373	463	2,0	19,4
Espoo	11 137	362	3,4	20,1
Vantaa	9 952	-11	-0,1	17,5
Turku	5 296	42	0,8	17,7
Tampere	8 205	58	0,7	20,4
Oulu	7 356	-164	-2,2	19,1
Kuusikko	65 319	750	1,2	19,2

17. Alle 3-vuotiaiden lasten osuus (%) kunnallisen päiväkotihoidon lapsista vuosina 2011–2015

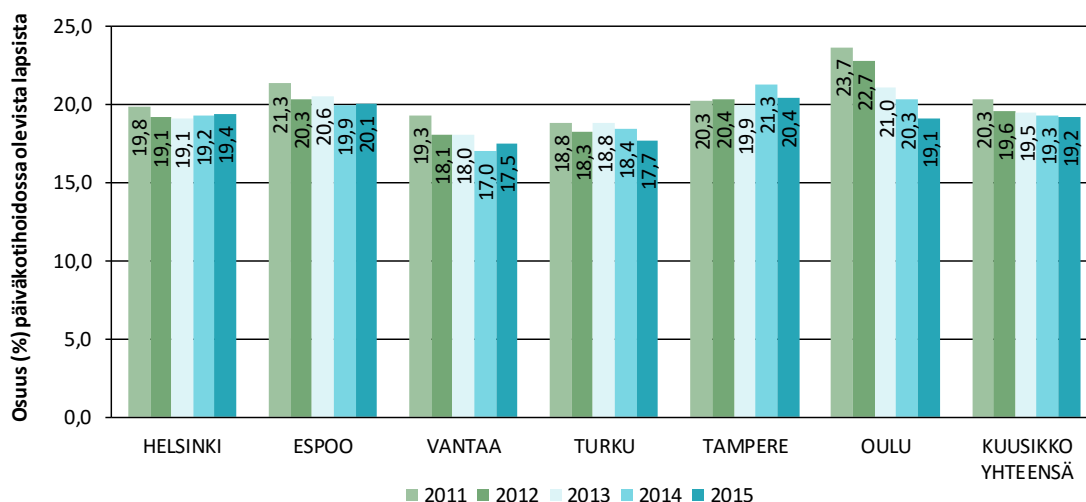

18. Kunnallisten päiväkotien vuosikustannukset laskennallista lasta¹ kohden vuonna 2015 sekä muutos vuodesta 2014

	Euroa/ laskennallinen lapsi	Muutos, €	Muutos %	Muutos %, defl.
Helsinki	10 044	-59	-0,6	-1,1
Espoo	10 522	16	0,1	-0,4
Vantaa	9 381	39	0,4	-0,1
Turku	10 485	72	0,7	0,2
Tampere	8 982	-137	-1,5	-2,0
Oulu	9 777	242	2,5	2,0
Kuusikko	9 896	7	0,1	-0,5

Tarkempi erittely vuosikustannuksista laskennallista lasta kohden löytyy luvussa 3.1.3 olevasta taulukosta 3.

19. Kustannukset menolajeittain kunnallisen päiväkotihoidon laskennallisen lapsen¹ vuosikustannuksista 2015

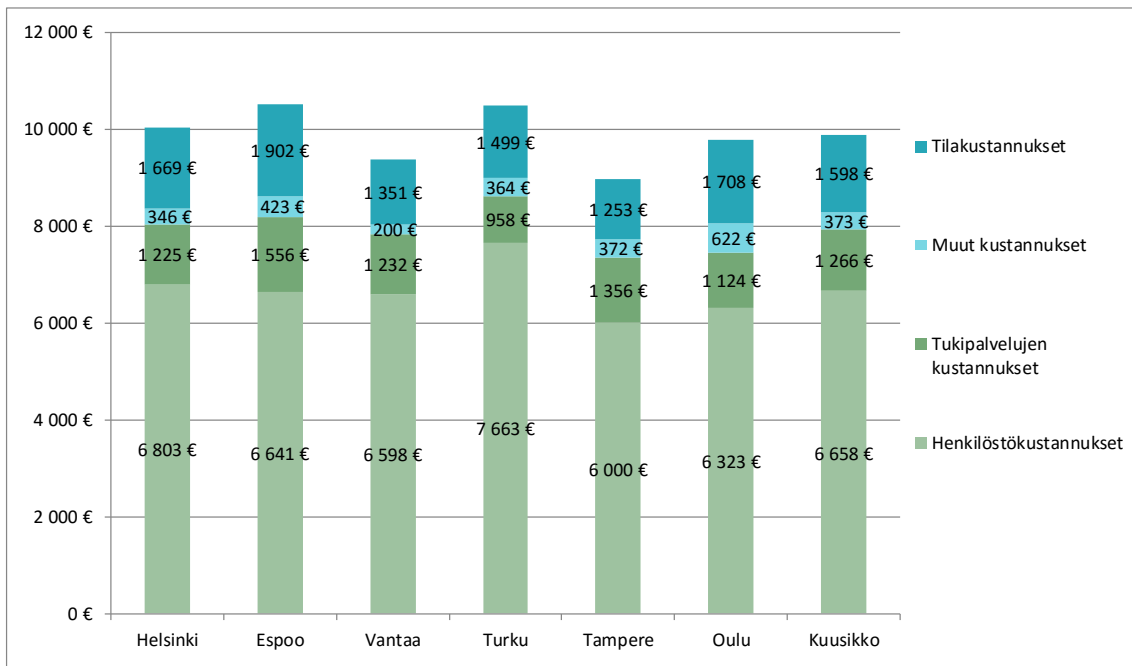

20. Kunnallisen päiväkotihoidon ulkoisten tukipalvelujen kustannukset laskennallista lasta¹ kohden vuonna 2015

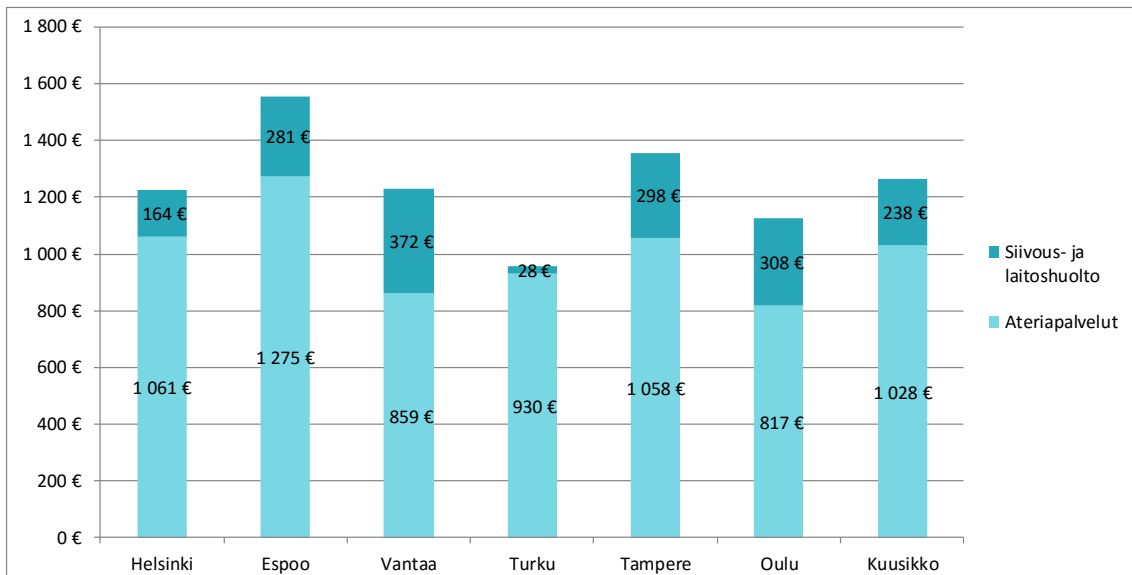

21. Kunnallisen päiväkotihoidon vuosikustannusten ero ilman tilakustannuksia laskennallista lasta¹ kohden kunkin vuoden Kuusikon aritmeettiseen keskiarvoon, kun keskiarvo on 1

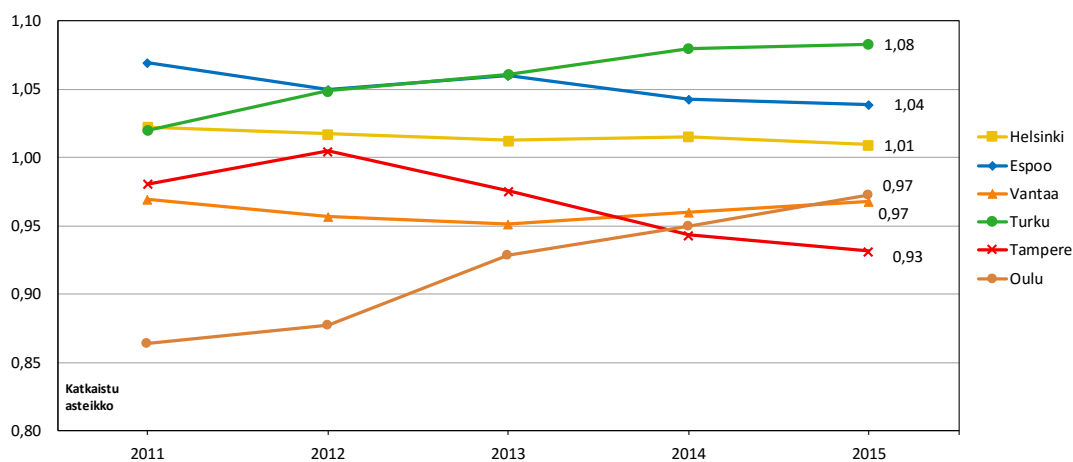

22. Lapsia ja henkilöstöä hoitajan kotona tapahtuvassa ja kolmiperhepäivähoidossa joulukuussa 2015 sekä muutos vuodesta 2014

	Lasten lukumäärä	Muutos Lkm	Muutos %	Hoitajien lukumäärä	Muutos Lkm
Helsinki	555	-31	-5,3	159	-1
Espoo	227	-22	-8,8	69	-8
Vantaa	226	-33	-12,7	70	-5
Turku	240	-46	-16,1	65	-22
Tampere	133	-26	-16,4	39	-6
Oulu	268	-40	-13,0	88	5
Kuusikko	1 649	-198	-10,7	490	-37

23. Lapsia ja henkilöstöä kunnallisessa ryhmäperhepäivähoidossa joulukuussa 2015 sekä muutos vuodesta 2014

	Lasten lukumäärä	Muutos Lkm	Muutos %	Henkilöstö Lkm	Muutos Lkm
Helsinki	582	-12	-2,0	170	28
Espoo	710	-21	-2,9	185	-12
Vantaa	232	-1	-0,4	51	3
Turku
Tampere	59	2	3,5	14	1
Oulu	91	-54	-37,2	23	-9
Kuusikko	1 674	-86	-4,9	443	11

24. Ryhmäperhepäiväkotien henkilöstön määrä joulukuussa 2015

	Helsinki	Espoo	Vantaa	Turku	Tampere	Oulu	Kuusikko
Ryhmäperhepäivähoitajat	140	83	38	.	10	15	286
Muu kasvatushenkilöstö ¹	30	102	13	.	4	8	157
Avustajat	0	0	0	.	0	0	0
Yhteensä	170	185	51	.	14	23	443

¹ Henkilöitä, joilla on vähintään lastenhoitajan tai vastaava koulutus

25. Hoitajan kotona tapahtuvan ja kolmiperhepäivähoidon sekä ryhmäperhepäivähoidon vuosi-kustannukset lasta kohden 2015 sekä niiden muutos vuodesta 2014

	Hoitajan kotona tapahtuva ja kolmiperhepäivähoito			Ryhmäperhepäivähoito		
	Kustannukset €/lapsi	Muutos %	Muutos (defl.) %	Kustannukset €/lapsi	Muutos %	Muutos (defl.) %
Helsinki	13 840	-0,7	-1,3	13 068	1,3	0,8
Espoo	11 996	1,0	0,4	15 541	-0,5	-1,0
Vantaa	10 923	-3,2	-3,7	12 836	2,2	1,6
Turku	11 657	-0,2	-0,7	.	.	.
Tampere	9 587	-4,7	-5,2	9 987	3,8	3,2
Oulu	13 861	6,3	5,7	11 135	11,4	10,8
Kuusikko	12 504	0,5	-0,1	13 837	1,4	0,9

26. Lapsia kunnallisessa ympärivuorokautisessa ja iltahoidossa joulukuussa 2015 ja osuus % kunnallisen päivähoiton lapsista

	Lasten lukumäärä	Osuus (%) lapsista	Määrän muutos %
Helsinki	592	2,37	-3,7
Espoo	315	2,22	-17,8
Vantaa	471	4,22	-1,1
Turku	337	4,63	1,2
Tampere	321	4,63	1,2
Oulu	470	4,33	14,4
Kuusikko	2 506	3,23	-1,6

27. Lapsia yksityisen hoidon tuella joulukuussa 2015 ja muutos vuodesta 2014 (%) sekä yksityisen hoidon tuella hoidettujen osuuden muutos 2011-2015.

	Lasten määrä 2015	Muutos 2014-2015 Lkm	Muutos 2014-2015 %	Osuus (%) päivähoitossa olevista 2015	Osuuden (%) muutos 2014-2015, %-yksikköä
Helsinki	3 093	207	7,2	11,0	0,5
Espoo	2 191	132	6,4	13,4	0,5
Vantaa	606	-21	-3,3	5,1	-0,3
Turku	442	-66	-13,0	5,7	-1,1
Tampere	781	36	4,8	8,0	0,3
Oulu	284	-27	-8,7	2,6	-0,3
Kuusikko	7 397	261	3,7	8,7	0,1

28. Lapsia ostopalvelupäivähoidossa joulukuussa 2015 sekä muutos vuodesta 2014

	Lasten määrä	Osuus (%) päivähoitossa olevista	Muutos Lkm	Muutos %
Helsinki	491	1,7	40	8,9
Espoo	2 092	12,8	-62	-2,9
Vantaa	262	2,2	-32	-10,9
Turku	31	0,4	8	34,8
Tampere	298	3,0	-17	-5,4
Oulu	23	0,2	2	9,5
Kuusikko	3 197	3,8	-61	-1,9

29. Tukea tarvitsevien lasten osuus kunnan järjestämässä ja tukemassa päivähoitossa olleista lapsista joulukuussa 2014

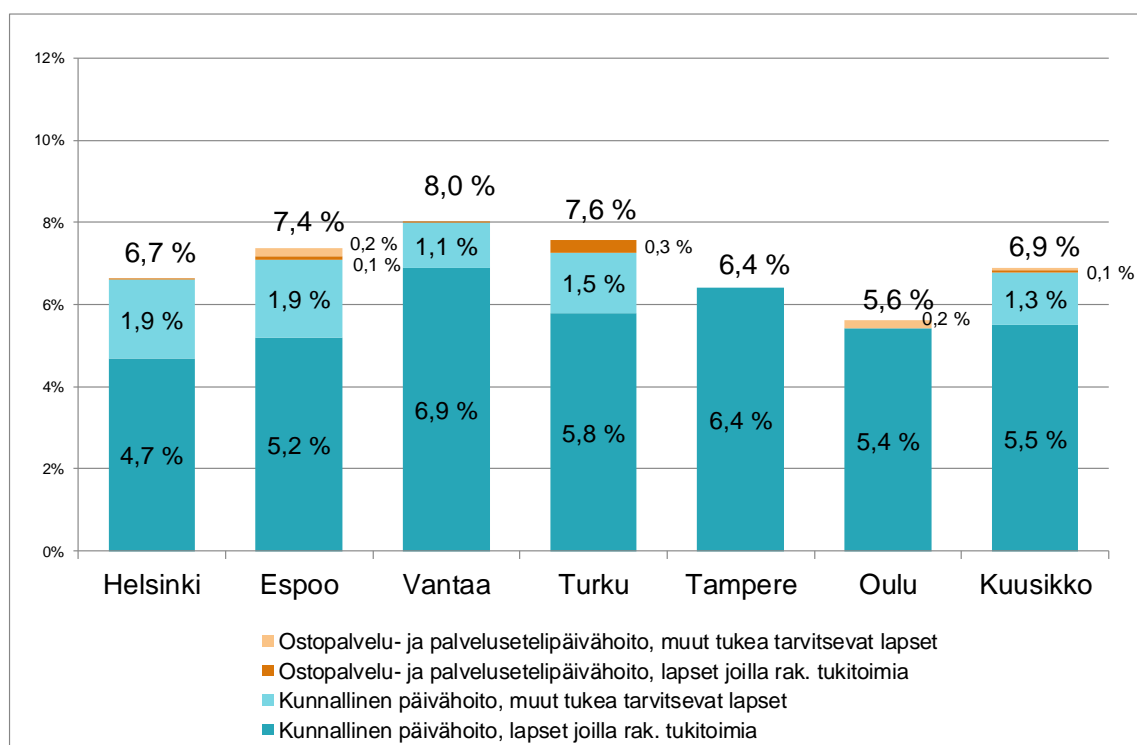

30. Yksityisen hoidon tuen kuntalisät vuonna 2015

LASTEN YKSITYISEN HOIDONTUEN KUNTALISÄT 2015 LOPUSSA	Helsinki	Espoo	Vantaa	Turku	Tampere	Oulu
PÄIVÄKOTI						
Kokopäiväinen alle 3-vuotias lapsi	600	612	600	600	500	560
Kokopäiväinen 3 vuotta täyttänyt lapsi	330	428	350	360	300	300
Osapäivähoito: kunnan järjestämään esiopetukseen osallistuvat lapset	0	100	100	195	120	0
PERHEPÄIVÄHOITO						
Hoitajan tai asiakkaan kotona tapahtuva perhepäivähoito						
Kokopäiväinen alle 3-vuotias lapsi	300	320	290	390	320	250
Kokopäiväinen 3 vuotta täyttänyt lapsi	160	192	180	245	220	250
Osapäivähoito: kunnan järjestämään esiopetukseen osallistuvat lapset	0	100	100	115	84	0
Ryhmäperhepäivähoito						
Kokopäiväinen alle 3-vuotias lapsi	300	612	600	585	500	560
Kokopäiväinen 3 vuotta täyttänyt lapsi	160	428	350	425	300	300
Osapäivähoito: kunnan järjestämään esiopetukseen osallistuvat lapset	0	100	100	165	120	0
TYÖSOPIMUSSUHEINEN HOITAJA KOTONA						
Kokopäiväinen alle 3-vuotias lapsi	500	560	290	400	320	250
Kokopäiväinen 3 vuotta täyttänyt lapsi	160	200	180	330	220	250
Osapäivähoito: kunnan järjestämään esiopetukseen osallistuvat lapset	0	100	100	150	84	0

Yksityisen hoidon tuen lakisääteinen osuus

Hoitoraha 174,38 euroa/lapsi/kk

Tulosidonnainen hoitolisä 146 euro/lapsi/kk¹

Alennettu hoitoraha 64,16 euroa/lapsi/kk¹

¹ Kela maksaa alennettua hoitorahaa, jos lapsi on kunnan tai peruskoulun esiopetuksessa, aloittaa koulun 6-vuotiaana tai jos lapsi kuuluu pidennetyn oppivelvollisuuden piiriin. Tällöin myös hoitolisä puolitetään.

31. Yksityisen hoidon tuella olleet lapset hoitomuodoittain joulukuussa 2015

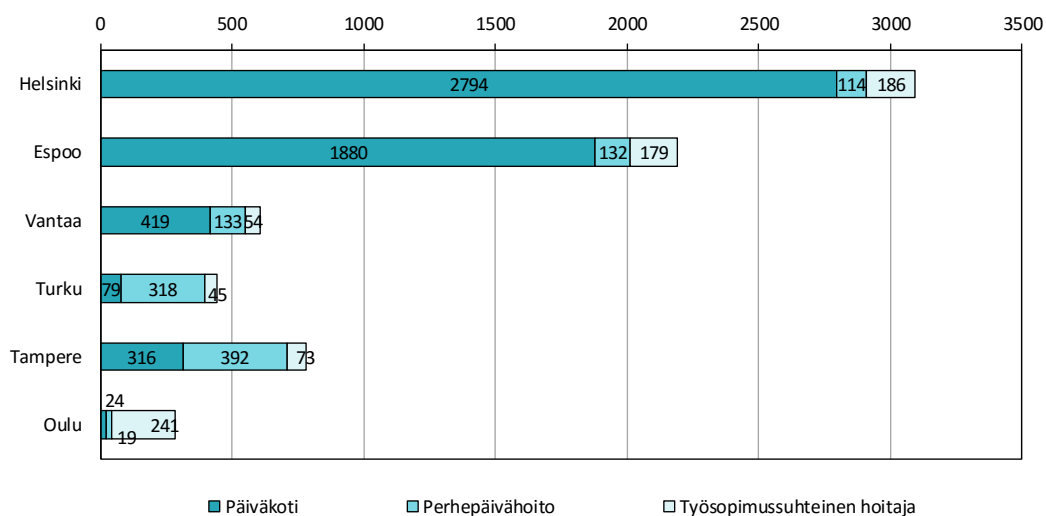

32. Yksityisen hoidon tuen vuosikustannukset lasta¹ kohden 2015, muutos vuodesta 2014 sekä kunnallisen lisän osuus kustannuksista

	€/lapsi	Muutos (%)	Kuntalisän osuus (€)	Kuntalisän osuus (%)
Helsinki	7 027	2,9	4 658	66,3
Espoo	7 019	0,1	4 801	68,4
Vantaa	6 412	8,9	3 994	62,3
Turku	6 378	3,6	4 074	63,9
Tampere	5 513	7,8	3 311	60,1
Oulu	4 553	-4,7	2 676	58,8
Kuusikko	6 670	3,2	4 382	65,7

33. Lasten kotihoidon tuen kuntalisät vuonna 2015

LASTEN KOTIHOIDON TUEN KUNTALISÄT 2015 LOPUSSA	Helsinki	Espoo	Vantaa	Turku	Tampere	Oulu
Alle 1 v 6 kk lapsi	264,00	218,64	215,00			110,00
1 v 6 kk - alle 2-vuotias lapsi	218,64	218,64				
Alle 2-vuotias lapsi		218,64				
kaksi vuotta täyttänyt, alle 3-vuotias lapsi	134,55	218,64				
alle 3-vuotias lapsi, sairaan lapsen hoitotuki		-			252,28	
3-6-vuotias sisarus, joka on osapäiväisesti yksityisessä päivähoitossa		-				
Monikkotuki pidennetyn vanhempainrahakauden ajalta perheelle, johon on syntynyt tai otettu ottolapseksi samanaikaisesti enemmän		218,64	215,00			
Ottolapsen kuntalisä, kun perheeseen on otettu kolme vuotta täyttänyt ottolapsi	134,55	218,64				
Kotihoidon tuen lakisääteinen osuus						
Hoitoraha						
Yhdestä alle 3-vuotiaasta (yli 3-vuotiaasta adoptiolapsesta) 342,53 euroa/kk						
Kustakin seuraavasta alle 3-vuotiaasta lapsesta 102,55 euroa/kk						
Kustakin muusta alle kouluikäisestä lapsesta 65,89 euroa/kk						
Hoitolisä (tulosisä)						
Vain yhdestä perheen hoitorahaan oikeuttavasta lapsesta enintään 183,31 euroa/kk						

34. Lapsia kotihoidon tuella joulukuussa 2015 sekä muutos vuodesta 2014

	Lasten määrä	Muutos Lkm	Muutos %
Helsinki	8 776	-149	-1,7
Espoo	4 837	-485	-9,1
Vantaa	3 829	-178	-4,4
Turku	2 114	-16	-0,8
Tampere	3 015	-254	-7,8
Oulu	3 646	-289	-7,3
Kuusikko	26 217	-1 371	-5,0

35. Kotihoidon tuen vuosikustannukset (€) lasta¹ kohden 2015, muutos vuodesta 2014 sekä kunnallisen lisän osuus kustannuksista

	€/lapsi	Muutos (%)	Kuntalisän osuus (€)	Kuntalisän osuus (%)
Helsinki	6 108	0,2	2 106	34,5
Espoo	5 291	-1,4	1 521	28,7
Vantaa	4 873	5,1	837	17,2
Turku	4 539	5,6	0	0,0
Tampere	3 506	-9,2	11	0,3
Oulu	3 845	1,7	367	9,5
Kuusikko	5 027	0,8	1 155	23,0

36. Kunnalliseen kerhotoimintaan osallistuneet lapset joulukuussa 2015 ja muutos edelliseen vuoteen

	Lasten lukumäärä	Muutos Lkm	Muutos %	Osuus (%) 10kk-5-vuotiaista lapsista
Helsinki	1300	74	6,0	3,9
Espoo	409	144	54,3	2,1
Vantaa	715	-85	-10,6	5,2
Turku	531	-6	-1,1	6,0
Tampere	636	-12	-1,9	5,4
Oulu	1 768	-13	-0,7	12,9
Kuusikko	5 359	102	1,9	5,3

37. Esiopetukseen ja siihen liittyvään päivähoitoon osallistuneet lapset 20.9.2015 sekä muutos edelliseen vuoteen.

	Kaikki esiopetukseen osallistuneet			joista esiopetukseen liittyvään päivähoitoon osallistuneet	
	Lasten lukumäärä	Muutos Lkm	Muutos %	Osuus (%) 2015	Osuus (%) 2014
Helsinki	4 881	71	1,5	94,3	97,6
Espoo	3 399	77	2,3	90,1	93,5
Vantaa	2 656	53	2,0	84,8	84,7
Turku	1 589	73	4,8	87,0	81,3
Tampere	1 877	-30	-1,6	83,6	83,7
Oulu	2 558	-51	-2,0	73,4	73,8
Kuusikko	16 960	193	1,2	87,0	88,0

Liite 3 Päivähoidon toiminta- ja kustannustietoja vuosilta 2011 - 2015

1 A Päivähoitoikäiset, 7-vuotiaat ja väestö Kuusikko-kunnissa vuosina 2011 - 2015

Lähde: Tilastokeskus 4/2016, Väestö iän (1-v.), sukupuolen ja kielen mukaan alueittain 1990 – 2015, kunkin vuoden alun (1.1.) aluejaolla. Oulussa vuosien 2012 – 2013 välistä muutosta selittää 1.1.2013 tapahtunut kuntaliitos (Oulu, Haukipudas, Kiiminki, Oulunsalo ja Yli-Ii)

Päivähoitoikäiset, 7-vuotiaat ja väestö Kuusikon kunnissa vuosina 2011-2015 (tilanne 31.12.)	HELSINKI			ESPOO			VANTAA			TURKU			Tampere			OULU			KUUSIKKO YHTEENSÄ			KOKO SUOMI			
		Muutos (lkm)	Muutos (%)		Muutos (lkm)	Muutos (%)		Muutos (lkm)	Muutos (%)		Muutos (lkm)	Muutos (%)		Muutos (lkm)	Muutos (%)		Muutos (lkm)	Muutos (%)		Muutos (lkm)	Muutos (%)		Muutos (lkm)	Muutos (%)	
10kk - 6-vuotiaat	2011	35 668	1 120	3,2	21 705	471	2,2	16 258	287	1,8	9 999	116	1,2	12 932	260	2,1	11 247	292	2,7	107 809	2 545	2,4	372 001	3 780	1,0
	2012	36 703	1 035	2,9	22 111	406	1,9	16 501	243	1,5	10 131	133	1,3	13 122	190	1,5	11 429	181	1,6	109 997	2 188	2,0	374 855	2 853	0,8
	2013	37 803	1 100	3,0	22 155	44	0,2	16 491	-10	-0,1	10 187	56	0,6	13 663	541	4,1	16 651	5 223	45,7	116 950	6 954	6,3	375 728	873	0,2
	2014	38 863	1 060	2,8	22 614	460	2,1	16 490	-1	0,0	10 341	154	1,5	13 899	236	1,7	16 583	-68	-0,4	118 790	1 840	1,6	375 225	-503	-0,1
	2015	39 605	742	1,9	22 710	96	0,4	16 571	81	0,5	10 506	165	1,6	13 869	-30	-0,2	16 365	-219	-1,3	119 625	835	0,7	372 609	-2 616	-0,7
10kk - 1-vuotiaat	2011	7 643	-79	-1,0	4 150	-49	-1,2	3 130	-53	0,5	2 134	-99	-4,4	2 839	-41	-1,4	2 361	-86	-3,5	22 257	-407	-1,8	60 074	-1 052	-1,7
	2012	7 729	86	1,1	4 052	-98	-2,4	3 079	-51	-1,6	2 088	-46	-2,1	2 967	128	4,5	2 454	92	3,9	22 369	112	0,5	59 637	-437	-0,7
	2013	7 897	168	2,2	4 176	124	3,1	3 017	-62	-2,0	2 116	28	1,3	2 849	-118	-4,0	3 172	719	29,3	23 227	859	3,8	58 409	-1 228	-2,1
	2014	7 966	69	0,9	4 081	-95	-2,3	3 082	65	2,2	2 253	137	6,4	2 860	11	0,4	3 101	-71	-2,2	23 343	116	0,5	57 670	-739	-1,3
	2015	8 084	118	1,5	3 885	-196	-4,8	3 026	-56	-1,8	2 272	19	0,8	2 790	-70	-2,4	2 895	-207	-6,7	22 951	-392	-1,7	55 560	-2 110	-3,7
2-vuotiaat	2011	6 013	2	0,0	3 508	6	0,2	2 729	20	0,7	1 631	27	1,7	2 157	103	5,0	1 934	10	0,5	17 972	168	0,9	61 109	904	1,5
	2012	6 367	354	5,9	3 707	199	5,7	2 744	15	0,5	1 673	42	2,6	2 095	-62	-2,9	1 939	5	0,3	18 525	553	3,1	61 830	721	1,2
	2013	6 327	-40	-0,6	3 611	-96	-2,6	2 705	-39	-1,4	1 697	24	1,4	2 257	162	7,7	2 717	778	40,1	19 314	789	4,3	60 741	-1 089	-1,8
	2014	6 495	168	2,7	3 690	79	2,2	2 606	-99	-3,7	1 665	-32	-1,9	2 224	-33	-1,5	2 765	48	1,8	19 445	131	0,7	60 419	-322	-0,5
	2015	6 672	177	2,7	3 699	9	0,2	2 714	108	4,1	1 681	16	1,0	2 396	172	7,7	2 620	-145	-5,2	19 782	337	1,7	59 050	-1 369	-2,3
10kk - 2-vuotiaat	2011	13 547	306	2,3	7 795	203	2,7	5 912	24	0,4	3 848	72	1,9	4 927	57	1,2	4 269	32	0,7	40 298	693	1,7	132 625	1 440	1,1
	2012	13 851	304	2,2	7 905	110	1,4	5 879	-33	-0,6	3 798	-50	-1,3	5 009	82	1,7	4 258	-12	-0,3	40 700	402	1,0	132 225	-401	-0,3
	2013	13 968	117	0,8	7 789	-116	-1,5	5 748	-131	-2,2	3 748	-50	-1,3	5 193	184	3,7	5 974	1 717	40,3	42 420	1 721	4,2	130 570	-1 655	-1,3
	2014	14 339	371	2,7	7 956	168	2,2	5 688	-60	-1,0	3 789	41	1,1	5 230	37	0,7	5 872	-102	-1,7	42 874	454	1,1	128 835	-1 735	-1,3
	2015	14 542	203	1,4	7 831	-125	-1,6	5 841	153	2,7	3 905	116	3,1	5 024	-206	-3,9	5 640	-233	-4,0	42 782	-92	-0,2	126 318	-2 517	-2,0
10kk - 2-vuotiaat % päivähoitoikäisistä	2011	38,0			35,9			36,4			38,5			38,1			38,0			37,4			35,7		
	2012	37,7			35,8			35,6			37,5			38,2			37,3			37,0			35,3		
	2013	36,9			35,2			34,9			36,8			38,0			35,9			36,3			34,8		
	2014	36,9			35,2			34,5			36,6			37,6			35,4			36,1			34,3		
	2015	36,7			34,5			35,2			37,2			36,2			34,5			35,8			33,9		
10kk - 2-vuotiaat % väestöstä	2011	2,3			3,1			2,9			2,2			2,3			3,0			2,5			2,5		
	2012	2,3			3,1			2,9			2,1			2,3			2,9			2,5			2,4		
	2013	2,3			3,0			2,8			2,1			2,4			3,1			2,5			2,4		
	2014	2,3			3,0			2,7			2,1			2,3			3,0			2,5			2,4		
	2015	2,3			2,9			2,7			2,1			2,2			2,8			2,5			2,3		

Päivähoitoikäiset, 7-vuotiaat ja väestö Kuusikon kunnissa vuosina 2011-2015 (tilanne 31.12.)		HELSINKI			ESPOO			VANTAA			TURKU			Tampere			OULU			KUUSIKKO YHTEENSÄ			KOKO SUOMI		
		Muutos (km)	Muutos (%)	Muutos (km)	Muutos (%)	Muutos (km)	Muutos (%)	Muutos (km)	Muutos (%)	Muutos (km)	Muutos (%)	Muutos (km)	Muutos (%)	Muutos (km)	Muutos (%)	Muutos (km)	Muutos (%)	Muutos (km)	Muutos (%)	Muutos (km)	Muutos (%)	Muutos (km)	Muutos (%)		
3-6-vuotiaat	2011	22 121	814	3,8	13 910	268	2,0	10 346	263	2,6	6 151	44	0,7	8 005	203	2,6	6 978	260	3,9	67 511	1 852	2,8	239 376	2 340	1,0
	2012	22 852	731	3,3	14 206	296	2,1	10 622	276	2,7	6 333	182	3,0	8 113	108	1,3	7 171	193	2,8	69 297	1 786	2,6	242 630	3 254	1,4
	2013	23 835	983	4,3	14 366	160	1,1	10 743	121	1,1	6 439	106	1,7	8 470	357	4,4	10 677	3 506	48,9	74 530	5 233	7,6	245 158	2 528	1,0
	2014	24 524	689	2,9	14 658	292	2,0	10 802	59	0,5	6 552	113	1,8	8 669	199	2,3	10 711	34	0,3	75 916	1 386	1,9	246 390	1 232	0,5
	2015	25 063	539	2,2	14 879	221	1,5	10 730	-72	-0,7	6 601	49	0,7	8 845	176	2,0	10 725	14	0,1	76 843	927	1,2	246 291	-99	0,0
3 - 6-vuotiaita % väestöstä	2011	3,7		5,5		5,1		3,4		3,7		4,8		4,2		4,4		4,4		4,2		4,4		4,4	
	2012	3,8		5,5		5,2		3,5		3,7		4,9		4,3		4,5		4,5		4,3		4,5		4,5	
	2013	3,9		5,5		5,2		3,5		3,8		5,5		4,4		4,5		4,5		4,4		4,5		4,5	
	2014	4,0		5,5		5,1		3,6		3,9		5,5		4,5		4,5		4,5		4,5		4,5		4,5	
	2015	4,0		5,5		5,0		3,6		3,9		5,4		4,5		4,5		4,5		4,5		4,5		4,5	
7-vuotiaat	2011	5 117	100	2,0	3 262	14	0,4	2 437	87	3,7	1 519	111	7,9	1 818	81	4,7	1 587	56	3,7	15 740	449	2,9	59 077	1 287	2,2
	2012	5 226	109	2,1	3 347	85	2,6	2 388	-49	-2,0	1 408	-111	-7,3	1 888	70	3,9	1 649	62	3,9	15 906	166	1,1	59 111	34	0,1
	2013	5 507	281	5,4	3 565	218	6,5	2 618	230	9,6	1 491	83	5,9	1 947	59	3,1	2 612	963	58,4	17 740	1 834	11,5	60 698	1 587	2,7
	2014	5 533	26	0,5	3 584	19	0,5	2 619	1	0,0	1 500	9	0,6	1 993	46	2,4	2 592	-20	-0,8	17 821	81	0,5	60 621	-77	-0,1
	2015	5 967	434	7,8	3 660	76	2,1	2 674	55	2,1	1 569	69	4,6	2 102	109	5,5	2 669	77	3,0	18 641	820	4,6	61 437	816	1,3
Koko väestö	2011	595 384	6 835	1,2	252 439	4 469	1,8	203 001	2 946	1,5	178 630	1 304	0,7	215 168	1 951	0,9	143 909	2 238	1,6	1 588 531	19 743	1,3	5 401 267	25 991	0,5
	2012	603 968	8 584	1,4	256 824	4 385	1,7	205 312	2 311	1,1	180 225	1 595	0,9	217 421	2 253	1,0	146 473	2 564	1,8	1 610 223	21 692	1,4	5 426 674	25 407	0,5
	2013	612 664	8 696	1,4	260 753	3 929	1,5	208 098	2 786	1,4	182 072	1 847	1,0	220 446	3 025	1,4	193 798	47 325	32,3	1 677 831	67 608	4,2	5 451 270	24 596	0,5
	2014	620 715	8 051	1,3	265 545	4 792	1,8	210 803	2 705	1,3	183 827	1 755	1,0	223 005	2 559	1,2	196 293	2 495	1,3	1 700 188	22 357	1,3	5 471 753	20 483	0,4
	2015	628 208	7 493	1,2	269 802	4 257	1,6	214 605	3 802	1,8	185 908	2 081	1,1	225 118	2 113	0,9	198 525	2 232	1,1	1 722 166	21 978	1,3	5 487 308	15 555	0,3
Päivähoitoikäisiä % väestöstä	2011	6,0		8,6		8,0		5,6		6,0		7,8		6,8		6,9		6,8		6,8		6,9		6,9	
	2012	6,1		8,6		8,0		5,6		6,0		7,8		6,8		6,9		6,8		6,8		6,9		6,9	
	2013	6,2		8,5		7,9		5,6		6,2		8,6		7,0		6,9		6,8		7,0		6,9		6,9	
	2014	6,3		8,5		7,8		5,6		6,2		8,4		7,0		6,9		6,8		7,0		6,9		6,9	
	2015	6,3		8,4		7,7		5,7		6,2		8,2		6,9		6,8		6,8		6,9		6,8		6,8	

10kk-6-vuotiaat äidinkielen mukaan 31.12.

Lähde: Tilastokeskus 4/2016, Väestö iän (1-v.), sukupuolen ja kielen mukaan alueittain 1990 – 2015, kunkin vuoden alun (1.1.) aluejaolla. Oulussa vuosien 2012 – 2013 välistä muutosta selittää 1.1.2013 tapahtunut kuntaliitos (Oulu, Haukipudas, Kiiminki, Oulunsalo ja Yli-Ii)

10kk - 6-vuotiaat	HELSINKI			ESPOO			VANTAA			TURKU			TAMPERE			OULU			KUUSIKKO YHTEENSÄ			KOKO SUOMI		
	Muutos (lkkm)	Muutos (%)		Muutos (lkkm)	Muutos (%)		Muutos (lkkm)	Muutos (%)		Muutos (lkkm)	Muutos (%)		Muutos (lkkm)	Muutos (%)		Muutos (lkkm)	Muutos (%)		Muutos (lkkm)	Muutos (%)		Muutos (lkkm)	Muutos (%)	
Kaikki yhteensä	2011	35 668	1 120	3,2	21 705	471	2,2	16 258	287	1,8	9 999	116	1,2	12 932	260	2,1	11 247	292	2,7	107 809	2 545	2,4	372 001	1,0
	2012	36 703	1 035	2,9	22 111	406	1,9	16 501	243	1,5	10 131	133	1,3	13 122	190	1,5	11 429	181	1,6	109 997	2 188	2,0	374 855	0,8
	2013	37 803	1 100	3,0	22 155	44	0,2	16 491	-10	-0,1	10 187	56	0,6	13 663	541	4,1	16 651	5 223	45,7	116 950	6 954	6,3	375 728	0,2
	2014	38 863	1 060	2,8	22 614	460	2,1	16 490	-1	0,0	10 341	154	1,5	13 899	236	1,7	16 583	-68	-0,4	118 790	1 840	1,6	375 225	-0,1
	2015	39 605	742	1,9	22 710	96	0,4	16 571	81	0,5	10 506	165	1,6	13 869	-30	-0,2	16 365	-219	-1,3	119 625	835	0,7	376 073	0,2
Suomenkieliset	2011	28 138	636	2,3	17 178	175	1,0	13 606	54	0,4	8 092	53	0,7	11 852	177	1,5	10 777	237	2,2	89 643	1 332	1,5	330 969	0,5
	2012	28 715	577	2,1	17 178	0	0,0	13 587	-19	-0,1	8 093	1	0,0	11 962	110	0,9	10 907	130	1,2	90 442	799	0,9	331 635	0,2
	2013	29 248	533	1,9	16 913	-266	-1,5	13 259	-329	-2,4	8 062	-31	-0,4	12 374	412	3,4	16 059	5 152	47,2	95 913	5 471	6,0	330 335	-0,4
	2014	29 909	661	2,3	16 940	27	0,2	12 927	-331	-2,5	8 121	59	0,7	12 550	176	1,4	15 988	-71	-0,4	96 434	521	0,5	327 955	-0,7
	2015	30 033	125	0,4	16 715	-224	-1,3	12 716	-212	-1,6	8 168	46	0,6	12 474	-76	-0,6	15 764	-224	-1,4	95 869	-565	-0,6	323 626	-1,3
Ruotsinkieliset	2011	2 456	76	3,2	1 988	-7	-0,4	433	1	0,2	672	-3	-0,4	101	7	7,4	42	-6	-12,5	5 692	68	1,2	21 417	1,2
	2012	2 558	102	4,2	1 996	8	0,4	415	-18	-4,2	699	27	4,0	113	12	11,9	44	2	4,8	5 825	133	2,3	21 604	0,9
	2013	2 649	91	3,6	1 991	-5	-0,3	388	-27	-6,5	699	0	0,0	120	7	5,8	51	7	15,9	5 898	73	1,2	21 671	0,3
	2014	2 688	39	1,5	1 963	-28	-1,4	406	18	4,7	699	-1	-0,1	113	-7	-5,6	53	2	3,6	5 922	24	0,4	21 617	-0,2
	2015	2 749	61	2,3	1 926	-37	-1,9	392	-14	-3,4	680	-19	-2,7	135	22	19,2	46	-7	-12,6	5 928	6	0,1	24 905	15,2
Saamenkieliset	2011	6	1		1	0		0	0		0	0		3	0		5	2		15	3		197	19,4
	2012	6	0		0	-1		1	1		1	1		4	1		6	1		18	3		204	3,6
	2013	5	-1		0	0		1	0		2	1		1	-3		13	7		22	4		207	1,5
	2014	4	-1		1	1		2	1		2	0		1	0		10	-3		20	-2		212	2,0
	2015	6	2		0	-1		2	0		1	-1		2	1		16	6		27	7		203	-3,9
Muun kieliset	2011	5 069	408	8,8	2 538	304	13,6	2 219	232	11,7	1 235	66	5,6	976	77	8,6	424	59	16,2	12 461	1 146	10,1	19 419	10,4
	2012	5 425	356	7,0	2 937	399	15,7	2 498	279	12,6	1 338	103	8,3	1 045	69	7,1	471	47	11,1	13 714	1 253	10,1	21 412	10,3
	2013	5 902	477	8,8	3 251	314	10,7	2 844	346	13,8	1 424	86	6,4	1 169	124	11,9	528	57	12,2	15 117	1 403	10,2	23 515	9,8
	2014	6 262	361	6,1	3 710	459	14,1	3 155	312	11,0	1 518	94	6,6	1 235	66	5,7	532	4	0,7	16 412	1 295	8,6	25 441	8,2
	2015	6 817	554	8,8	4 069	358	9,7	3 461	306	9,7	1 658	140	9,2	1 259	24	1,9	538	6	1,1	17 800	1 388	8,5	27 339	7,5

1B/Lasten päivähoidon, yksityisen ja kotihoidon tuen sekä esiopetuksen kattavuus Helsingissä 31.12.2015

Lapsen ikä	Kunnallinen päiväkotihoito		Hoitajan tai asiakkaan kotona tapahtuva		Ryhmäperhepäivähoito		Ostopalveluna hankittu hoito		Palvelusetelillä hankittu päivähoito		Yksityisen hoidon tuki Lapset	Kunnan järjestämä päivähoito ja yksityisen hoidon tuki		Vaestö 31.12. 2015 Lapset	Lasten koti-hoidon tuki Lapset
	KP-hoito	OP-hoito	KP-hoito	OP-hoito	KP-hoito	OP-hoito	KP-hoito	OP-hoito	KP-hoito	OP-hoito		Lapset yhteensä	% väestöstä		
(10-11kk)	12	2	2	0	2	0	1	0	0	0	3	22	1,9	1 155	1 101
1v	1 247	45	102	0	93	0	23	0	0	0	216	1 726	25,7	6 715	4 468
2v	3 122	101	166	0	151	1	64	1	0	0	493	4 099	61,4	6 672	1 980
3v	4 107	170	133	0	161	2	76	3	0	0	638	5 290	81,5	6 487	588
4v	4 373	137	97	0	109	1	73	5	0	0	657	5 452	87,5	6 228	331
5v	4 705	168	50	0	61	1	77	8	0	0	683	5 753	90,9	6 332	195
6v	4 707	424	3	0	0	0	45	107	0	0	400	5 686	94,5	6 016	113
0 - 6v	22 273	1 047	553	2	577	5	359	124	0	0	3 090	28 028	70,8	39 605	8 776
7v	20	33	0	2	0	0	5	3	0	0	3	66	1,1	5 967	1
Kaikki yht.	22 293	1 080	553	2	577	5	364	127	0	0	3 093	28 094	54,7	51 346	8 777

Lapset kunnan järjestämässä ja tukemassa päivähoitossa ja kotihoidon tuella ikäryhmittäin

Kunnan järjestämä ja tukema päivähoito

Lapsen ikä	Kunnallinen päiväkotihoito		Kunnallinen perhepäivähoito		Kunnallinen päivähoito yht.		Ostopalveluna hankittu hoito		Palvelusetelillä hankittu päivähoito		Lapset	Lapset yhteensä		% väestöstä	Päivähoitoikäinen väestö
	KP-hoito	OP-hoito	KP-hoito	OP-hoito	KP-hoito	OP-hoito	KP-hoito	OP-hoito	KP-hoito	OP-hoito		Lapset yhteensä	% väestöstä		
0 - 2v	4381	148	270	0	246	1	88	1	0	0	712	712	4,9	14542	
3 - 6v	17892	899	283	0	331	4	271	123	0	0	2378	2378	9,5	25063	
7 vuotta täyttäneet	20	33	0	2	0	0	5	3	0	0	3	66	1,1	5967	

Eritystä tukea tarvitsevat sekä ympärivuorokautisessa ja ilta- ja lauantaihoitossa olevat lapset 2)

Eritystä tukea tarvitsevat lapset yht. Ymp.vrk ja ilta-lauantaihoito	Kunnallinen päiväkotihoito	Kunnallinen perhepäivähoito	Kunnallinen päivähoito yht.		Ostopalveluna hankittu hoito	Palvelusetelillä hankittu päivähoito	Kunnan järjestämä päivähoito yht.		Esiopetuksen osallistuvat vuonna 2009 syntyneet lapset (esiopetuksen oikeutettujen ikäluokka) 20.9.2015	% 6-vuotiaiden ikäluokasta	% esiopetukseen osallistuneista
	Lapset	Lapset	Lapset yhteensä	% hoidossa olevista	Lapset	Lapset	Lapset yhteensä	% hoidossa olevista			
	1652	0	1652	6,7	11	0	1663	6,7	Esiopetuksen osallistuvat yht.	4881	81,1
	592	0	592	2,4	0	0	592	2,4	Esiopetukseen liittyvä päivähoito	4604	76,5
											94,3

1B/Lasten päivähoidon, yksityisen ja kotihoiton tuen sekä esiopetuksen kattavuus Espoossa 31.12.2015

Lapsen ikä	Kunnallinen päiväkotihoito		Hoitajan tai asiakkaan kotona tapahtuva		Ryhmäperhepäivähoito		Ostopalveluna hankittu hoito		Palvelusetelillä hankittu päivähoito		Yksityisen hoidon tuki	Kunnan järjestämä päivähoito ja yksityisen hoidon tuki		Vaestö 31.12. 2015	Lasten koti-hoidon tuki
	KP-hoito	OP-hoito	KP-hoito	OP-hoito	KP-hoito	OP-hoito	KP-hoito	OP-hoito	KP-hoito	OP-hoito	Lapset	Lapset yhteensä	% väestöstä	Lapset	Lapset
(10-11kk)	5	1	3	0	0	0	0	0	0	0	2	11	2,0	555	537
1v	634	15	35	0	79	0	115	0	0	0	166	1 044	29,2	3 577	2 254
2v	1 548	32	54	0	149	6	217	9	0	0	305	2 320	62,7	3 699	1 038
3v	1 912	39	65	1	192	2	308	7	0	0	447	2 973	80,1	3 712	390
4v	2 141	43	37	0	159	7	340	6	0	0	470	3 203	85,3	3 753	293
5v	2 403	24	27	0	115	1	364	4	0	0	499	3 437	90,3	3 806	142
6v	2 038	292	1	4	0	0	250	454	0	0	302	3 341	92,6	3 608	183
0 - 6v	10 681	446	222	5	694	16	1 594	480	0	0	2 191	16 329	71,9	22 710	4 837
7v	2	8	0	0	0	0	2	16	0	0	0	28	0,8	3 660	0
Kaikki yht.	10 683	454	222	5	694	16	1 596	496	0	0	2 191	16 357	56,1	29 145	4 837

Lapset kunnan järjestämässä ja tukemassa päivähoitossa ja kotihoiton tuella ikäryhmittäin

Kunnan järjestämä ja tukema päivähoito

Lapsen ikä	KP-hoito	OP-hoito	KP-hoito	OP-hoito	KP-hoito	OP-hoito	KP-hoito	OP-hoito	KP-hoito	OP-hoito	Lapset	Lapset yhteensä	% väestöstä	Päivähoitoikäinen väestö
0 - 2v	2187	48	92	0	228	6	332	9	0	0	473	473	6,0	7831
3 - 6v	8494	398	130	5	466	10	1262	471	0	0	1718	1718	11,5	14879
7 vuotta täyttäneet	2	8	0	0	0	0	2	16	0	0	0	28	0,8	3660

Erityistä tukea tarvitsevat sekä ympärivuorokautisessa ja ilta- ja lauantaihoitossa olevat lapset 2)

Erityistä tukea tarvitsevat lapset yht. Ymp.vrk ja ilta-lauantaihoito	Kunnallinen päiväkotihoito	Kunnallinen perhepäivähoito	Kunnallinen päivähoito yht.		Ostopalveluna hankittu hoito	Palvelusetelillä hankittu päivähoito	Kunnan järjestämä päivähoito yht.		Esiopetuksen osallistuvat vuonna 2009 syntyneet lapset (esiopetuksen oikeutettujen ikäluokka) 20.9.2015	% 6-vuotiaiden ikäluokasta	% esiopetuksen osallistuneista
	Lapset	Lapset	Lapset yhteensä	% hoidossa olevista	Lapset	Lapset	Lapset yhteensä	% hoidossa olevista			
	989	17	1006	8,3	37	0	1043	7,4			
	286	0	286	2,4	29	0	315	2,2	Esiopetuksen osallistuvat yht.	3399	94,2
									Esiopetuksen liittyvä päivähoito	3063	84,9
											90,1

1B/Lasten päivähoiton, yksityisen ja kotihoiton tuen sekä esiopetuksen kattavuus Vantaalla 31.12.2015

Lapsen ikä	Kunnallinen päiväkotihoito		Hoitajan tai asiakkaan kotona tapahtuva		Ryhmäperhepäivähoito		Ostopalveluna hankittu hoito		Palvelusetelillä hankittu päivähoito		Yksityisen hoidon tuki	Kunnan järjestämä päivähoito ja yksityisen hoidon tuki		Vaestö 31.12. 2015	Lasten koti-hoidon tuki
	KP-hoito	OP-hoito	KP-hoito	OP-hoito	KP-hoito	OP-hoito	KP-hoito	OP-hoito	KP-hoito	OP-hoito	Lapset	Lapset yhteensä	% väestöstä	Lapset	Lapset
(10-11kk)	2	0	0	0	1	0	1	0	1	0	2	7	1,6	432	435
1v	497	6	54	0	29	0	9	0	84	0	59	738	27,4	2 695	1 768
2v	1 218	21	70	0	63	0	23	1	123	0	116	1 635	60,2	2 714	814
3v	1 517	67	49	1	65	1	41	0	105	0	109	1 955	75,3	2 595	353
4v	1 875	75	31	0	50	0	44	1	95	0	110	2 281	84,7	2 692	205
5v	2 069	60	20	0	23	0	40	1	50	2	130	2 395	88,1	2 717	130
6v	2 192	340	0	0	0	0	17	84	0	39	80	2 752	101,0	2 726	124
0 - 6v	9 370	569	224	2	231	1	175	87	458	41	606	11 763	71,0	16 571	3 829
7v	12	1	0	1	0	0	0	0	0	0	0	14	0,5	2 674	9
Kaikki yht.	9 382	570	224	2	231	1	175	87	458	41	606	11 777	55,0	21 407	3 838

Lapset kunnan järjestämässä ja tukemassa päivähoitossa ja kotihoiton tuella ikäryhmittäin

Kunnan järjestämä ja tukema päivähoito

Lapsen ikä	KP-hoito	OP-hoito	KP-hoito	OP-hoito	KP-hoito	OP-hoito	KP-hoito	OP-hoito	KP-hoito	OP-hoito	Lapset	Lapset yhteensä	% väestöstä	Päivähoitoikäinen väestö
0 - 2v	1717	27	124	0	93	0	33	1	208	0	177	177	3,0	5841
3 - 6v	7653	542	100	1	138	1	142	86	250	41	429	429	4,0	10730
7 vuotta täyttäneet	12	1	0	1	0	0	0	0	0	0	0	14	0,5	2674

Eritystä tukea tarvitsevat sekä ympärivuorokautisessa ja ilta- ja lauantaihoitossa olevat lapset 2)

Eritystä tukea tarvitsevat lapset yht. Ymp.vrk ja ilta-lauantaihoito	Kunnallinen päiväkotihoito	Kunnallinen perhepäivähoito	Kunnallinen päivähoito yht.		Ostopalveluna hankittu hoito	Palvelusetelillä hankittu päivähoito	Kunnan järjestämä päivähoito yht.		Esiopetuksen osallistuvat vuonna 2009 syntyneet lapset (esiopetuksen oikeutettujen ikäluokka) 20.9.2015	% 6-vuotiaiden ikäluokasta	% esiopetukseen osallistuneista
	Lapset	Lapset	Lapset yhteensä	% hoidossa olevista	Lapset	Lapset	Lapset yhteensä	% hoidossa olevista			
	892	1	893	8,6	4	0	897	8,0			
	471	0	471	4,5	0	0	471	4,2	Esiopetuksen osallistuvat yht.	2656	97,4
									Esiopetukseen liittyvä päivähoito	2252	82,6
											84,8

1B/Lasten päivähoiton, yksityisen ja kotihoiton tuen sekä esiopetuksen kattavuus Turussa 31.12.2015

Lapsen ikä	Kunnallinen päiväkotihoito		Hoitajan tai asiakkaan kotona tapahtuva		Ryhmäperhepäivähoito		Ostopalveluna hankittu hoito		Palvelusetelillä hankittu päivähoito		Yksityisen hoidon tuki Lapset	Kunnan järjestämä päivähoito ja yksityisen hoidon tuki		Vaestö 31.12. 2015 Lapset	Lasten koti- hoidon tuki Lapset
	KP-hoito	OP-hoito	KP-hoito	OP-hoito	KP-hoito	OP-hoito	KP-hoito	OP-hoito	KP-hoito	OP-hoito		Lapset yhteensä	% väestöstä		
(10-11kk)	7	1	2	0	0	0	0	0	4	0	3	17	5,2	325	264
1v	317	9	65	0	0	0	1	0	202	1	84	679	36,4	1 867	1 016
2v	576	28	89	0	0	0	3	0	290	5	102	1 093	63,8	1 713	478
3v	851	53	47	0	0	0	4	1	347	2	75	1 380	82,1	1 681	143
4v	938	41	25	0	0	0	7	0	337	8	76	1 432	87,7	1 632	105
5v	1 064	51	10	0	0	0	6	4	320	1	65	1 521	92,2	1 650	59
6v	1 174	181	0	2	0	0	5	0	158	35	36	1 591	97,1	1 638	49
0 - 6v	4 927	364	238	2	0	0	26	5	1 658	52	441	7 713	73,4	10 506	2 114
7v	5	0	0	0	0	0	0	0	0	1	1	7	0,4	1 569	2
Kaikki yht.	4 932	364	238	2	0	0	26	5	1 658	53	442	7 720	56,4	13 697	2 116

Lapset kunnan järjestämässä ja tukemassa päivähoitossa ja kotihoiton tuella ikäryhmittäin

Kunnan järjestämä ja tukema päivähoito

Lapsen ikä	Kunnallinen päiväkotihoito		Kunnallinen perhepäivähoito		Kunnallinen päivähoito yht.		Ostopalveluna hankittu hoito		Palvelusetelillä hankittu päivähoito		Lapset	Kunnan järjestämä ja tukema päivähoito		Päivähoitoikäinen väestö
	KP-hoito	OP-hoito	KP-hoito	OP-hoito	KP-hoito	OP-hoito	KP-hoito	OP-hoito	KP-hoito	OP-hoito		Lapset yhteensä	% väestöstä	
0 - 2v	900	38	156	0	0	0	4	0	496	6	189	189	4,8	3905
3 - 6v	4027	326	82	2	0	0	22	5	1162	46	252	252	3,8	6601
7 vuotta täyttäneet	5	0	0	0	0	0	0	0	0	1	1	7	0,4	1569

Erityistä tukea tarvitsevat sekä ympärivuorokautisessa ja ilta- ja lauantaihoitossa olevat lapset 2)

Erityistä tukea tarvitsevat lapset yht. Ymp.vrk ja ilta-lauantaihoito	Kunnallinen päiväkotihoito	Kunnallinen perhepäivähoito	Kunnallinen päivähoito yht.		Ostopalveluna hankittu hoito	Palvelusetelillä hankittu päivähoito	Kunnan järjestämä päivähoito yht.		Esiopetuksen osallistuvat vuonna 2008 syntyneet lapset (esiopetuksen oikeutettujen ikäluokka) 20.9.2015	% 6-vuotiaiden ikäluokasta	% esiopetuksen osallistuneista
	Lapset	Lapset	Lapset yhteensä	% hoidossa olevista	Lapset	Lapset	Lapset yhteensä	% hoidossa olevista			
	421	0	421	7,6	0	6	427	5,9			
	337	0	337	6,1	0	0	337	4,6	Esiopetuksen osallistuvat yht.	1589	97,0
									Esiopetuksen liittyvä päivähoito	1382	84,4
											87,0

1B/Lasten päivähoidon, yksityisen ja kotihoidon tuen sekä esiopetuksen kattavuus Tampereella 31.12.2015

Lapsen ikä	Kunnallinen päiväkotihoito		Hoitajan tai asiakkaan kotona tapahtuva		Ryhmäperhepäivähoito		Ostopalveluna hankittu hoito		Palvelusetelillä hankittu päivähoito		Yksityisen hoidon tuki	Kunnan järjestämä päivähoito ja yksityisen hoidon tuki		Vaestö 31.12. 2015	Lasten koti-hoidon tuki	
	KP-hoito	OP-hoito	KP-hoito	OP-hoito	KP-hoito	OP-hoito	KP-hoito	OP-hoito	KP-hoito	OP-hoito	Lapset	Lapset yhteensä	% väestöstä	Lapset	Lapset	
(10-11kk)	14	0	0	0	1	0	1	0	0	0	3	19	4,8	399	313	
1v	528	15	26	0	16	0	24	0	30	0	108	747	32,0	2 338	1 392	
2v	1 098	19	54	0	16	0	44	0	38	0	165	1 434	62,7	2 287	632	
3v	1 560	20	26	0	13	0	59	0	72	0	158	1 908	79,6	2 396	263	
4v	1 475	32	15	0	8	1	73	0	75	1	153	1 833	84,8	2 161	180	
5v	1 652	45	7	0	4	0	62	2	53	2	128	1 955	88,8	2 202	125	
6v	1 464	265	0	2	0	0	29	4	0	58	66	1 888	90,5	2 086	110	
0 - 6v	7 791	396	128	5	58	1	292	6	268	61	781	9 784	70,5	13 869	3 015	
7v	15	3	0	3	0	0	0	0	0	0	0	21	1,0	2 102	0	
Kaikki yht.	7 806	399	128	5	58	1	292	6	268	61	781	9 805	54,6	17 963	3 015	
Lapset kunnan järjestämässä ja tukemassa päivähoitossa ja kotihoiton tuella ikäryhmittäin															Kunnan järjestämä ja tukema päivähoito	
Lapsen ikä	KP-hoito	OP-hoito	KP-hoito	OP-hoito	KP-hoito	OP-hoito	KP-hoito	OP-hoito	KP-hoito	OP-hoito	Lapset	Lapset yhteensä	% väestöstä	Päivähoitoikäinen väestö		
0 - 2v	1640	34	80	0	33	0	69	0	68	0	276	276	5,5	5024		
3 - 6v	6151	362	48	2	25	1	223	6	200	61	505	505	5,7	8845		
7 vuotta täyttäneet	15	3	0	3	0	0	0	0	0	0	0	21	1,0	2102		
Eritystä tukea tarvitsevat sekä ympärivuorokautisessa ja ilta- ja lauantaihoitossa olevat lapset 2)																
Eritystä tukea tarvitsevat lapset yht.	Kunnallinen päiväkotihoito	Kunnallinen perhepäivähoito	Kunnallinen päivähoito yht.		Ostopalveluna hankittu hoito	Palvelusetelillä hankittu päivähoito	Kunnan järjestämä päivähoito yht.		Esiopetuksen osallistuvat vuonna 2009 syntyneet lapset (esiopetuksen oikeutettujen ikäluokka) 20.9.2015		% 6-vuotiaiden ikäluokasta	% esiopetuksen osallistuneista				
	Lapset	Lapset	Lapset yhteensä	% hoidossa olevista	Lapset	Lapset	Lapset yhteensä	% hoidossa olevista								
Ymp.vrk ja ilta-lauantaihoito	592	3	595	7,1	0	0	595	6,6	1877	90,0						
	320	1	321	3,8	0	0	321	3,6	1569	75,2	83,6					

1B/Lasten päivähoidon, yksityisen ja kotihoidon tuen sekä esiopetuksen kattavuus Oulussa 31.12.2015

Lapsen ikä	Kunnallinen päiväkotihoito		Hoitajan tai asiakkaan kotona tapahtuva		Ryhmäperhepäivähoito		Ostopalveluna hankittu hoito		Palvelusetelillä hankittu päivähoito		Yksityisen hoidon tuki	Kunnan järjestämä päivähoito ja yksityisen hoidon tuki		Vaestö 31.12. 2015	Lasten koti-hoidon tuki
	KP-hoito	OP-hoito	KP-hoito	OP-hoito	KP-hoito	OP-hoito	KP-hoito	OP-hoito	KP-hoito	OP-hoito	Lapset	Lapset yhteensä	% väestöstä	Lapset	Lapset
(10-11kk)	17	0	1	0	1	0	0	0	11	0	0	30	7,3	414	510
1v	511	10	62	0	13	0	1	0	314	0	52	963	37,0	2 606	1 349
2v	852	15	60	0	18	1	4	0	521	0	54	1 525	58,2	2 620	766
3v	1 127	29	59	1	20	0	4	0	627	0	54	1 921	70,1	2 742	328
4v	1 295	35	48	1	17	1	5	0	586	0	48	2 036	76,9	2 648	292
5v	1 338	35	32	0	15	0	4	0	592	0	46	2 062	77,2	2 672	219
6v	1 325	748	4	0	5	0	5	0	462	0	30	2 579	96,8	2 663	182
0 - 6v	6 465	872	266	2	89	2	23	0	3 113	0	284	11 116	67,9	16 365	3 646
7v	19	0	0	0	0	0	0	0	2	0	0	21	0,8	2 669	0
Kaikki yht.	6 484	872	266	2	89	2	23	0	3 115	0	284	11 137	52,8	21 101	3 646

Lapset kunnan järjestämässä ja tukemassa päivähoitossa ja kotihoidon tuella ikäryhmittäin Kunnan järjestämä ja tukema päivähoito

Lapsen ikä	KP-hoito	OP-hoito	KP-hoito	OP-hoito	KP-hoito	OP-hoito	KP-hoito	OP-hoito	KP-hoito	OP-hoito	Lapset	Lapset yhteensä	% väestöstä	Päivähoitoikäinen väestö
0 - 2v	1380	25	123	0	32	1	5	0	846	0	107	107	1,9	5640
3 - 6v	5085	847	143	2	57	1	18	0	2267	0	177	177	1,7	10725
7 vuotta täyttäneet	19	0	0	0	0	0	0	0	2	0	0	21	0,8	2669

Eritystä tukea tarvitsevat sekä ympärivuorokautisessa ja ilta- ja lauantaihoitossa olevat lapset 2)

Eritystä tukea tarvitsevat lapset yht. Ymp.vrk ja ilta-lauantaihoito	Kunnallinen päiväkotihoito	Kunnallinen perhepäivähoito	Kunnallinen päivähoito yht.		Ostopalveluna hankittu hoito	Palvelusetelillä hankittu päivähoito	Kunnan järjestämä päivähoito yht.		Esiopetuksen osallistuvat vuonna 2009 syntyneet lapset (esiopetuksen oikeutettujen ikäluokka) 20.9.2015	% 6-vuotiaiden ikäluokasta	% esiopetuksen osallistuneista	
	Lapset	Lapset	Lapset yhteensä	% hoidossa olevista	Lapset	Lapset	Lapset yhteensä	% hoidossa olevista				
	584	3	587	7,6	0	24	611	5,6	Esiopetuksen osallistuvat yht.	2558	96,1	
	413	57	470	6,1	0	0	470	4,3				Esiopetuksen liittyvä päivähoito

1C Lapset kunnan järjestämässä ja tukemassa päivähoitossa ikäryhmittäin vuosina 2011-2015

		HELSINKI			ESPOO			VANTAA			TURKU			TAMPERE			OULU ¹			KUUSIKKO YHTEENSÄ		
		Muutos (lkt)	Muutos (%)	Muutos (lkt)	Muutos (%)	Muutos (lkt)	Muutos (%)	Muutos (lkt)	Muutos (%)	Muutos (lkt)	Muutos (%)	Muutos (lkt)	Muutos (%)	Muutos (lkt)	Muutos (%)	Muutos (lkt)	Muutos (%)	Muutos (lkt)	Muutos (%)			
10kk-6-vuotiaat	2011	24 635	1 047	4,4	15 072	465	3,2	11 183	365	3,4	7 012	54	0,8	8 737	209	2,5	7 371	201	2,8	74 010	2 341	3,3
	2012	25 401	766	3,1	15 289	217	1,4	11 367	184	1,6	7 146	134	1,9	8 855	118	1,4	7 580	209	2,8	75 638	1 628	2,2
	2013	26 238	837	3,3	15 547	258	1,7	11 556	189	1,7	7 285	139	1,9	9 154	299	3,4	10 845	3 265	43,1	80 625	4 987	6,6
	2014	27 361	1 123	4,3	15 930	383	2,5	11 587	31	0,3	7 427	142	1,9	9 661	507	5,5	10 901	56	0,5	82 867	2 242	2,8
	2015	28 028	667	2,4	16 329	399	2,5	11 763	176	1,5	7 713	286	3,9	9 784	123	1,3	11 116	215	2,0	84 733	1 866	2,3
% 10kk-6-vuotiaista	2011	69,1			69,4			68,8			70,1			67,6			65,5			68,6		
	2012	69,2			69,1			68,9			70,5			67,5			66,3			68,8		
	2013	69,4			70,2			70,1			71,5			67,0			65,1			68,9		
	2014	70,4			70,4			70,3			71,8			69,5			65,7			69,8		
	2015	70,8			71,9			71,0			73,4			70,5			67,9			70,8		
10kk-2-vuotiaat	2011	5 203	196	3,9	3 265	158	5,1	2 373	59	2,5	1 700	42	2,5	2 013	131	7,0	1 809	-47	-2,5	16 363	539	3,4
	2012	5 256	53	1,0	3 211	-54	-1,7	2 278	-95	-4,0	1 683	-17	-1,0	2 016	3	0,1	1 861	52	2,9	16 305	-58	-0,4
	2013	5 354	98	1,9	3 360	149	4,6	2 279	1	0,0	1 678	-5	-0,3	2 039	23	1,1	2 572	711	38,2	17 282	977	6,0
	2014	5 662	308	5,8	3 315	-45	-1,3	2 206	-73	-3,2	1 719	41	2,4	2 249	210	10,3	2 560	-12	-0,5	17 711	429	2,5
	2015	5 847	185	3,3	3 375	60	1,8	2 380	174	7,9	1 789	70	4,1	2 200	-49	-2,2	2 518	-42	-1,6	18 109	398	2,2
% 10kk-2-vuotiaista	2011	38,4			41,9			40,1			44,2			40,9			42,4			40,6		
	2012	37,9			40,6			38,7			44,3			40,2			43,7			40,1		
	2013	38,3			43,1			39,6			44,8			39,3			43,1			40,7		
	2014	39,5			41,7			38,8			45,4			43,0			43,6			41,3		
	2015	40,2			43,1			40,7			45,8			43,8			44,6			42,3		
3-6-vuotiaat	2011	19 432	851	4,6	11 807	307	2,7	8 810	306	3,6	5 312	12	0,2	6 724	78	1,2	5 562	248	4,7	57 647	1 802	3,2
	2012	20 145	713	3,7	12 078	271	2,3	9 089	279	3,2	5 463	151	2,8	6 839	115	1,7	5 719	157	2,8	59 333	1 686	2,9
	2013	20 884	739	3,7	12 187	109	0,9	9 277	188	2,1	5 607	144	2,6	7 115	276	4,0	8 273	2 554	44,7	63 343	4 010	6,8
	2014	21 699	815	3,9	12 615	428	3,5	9 381	104	1,1	5 708	101	1,8	7 412	297	4,2	8 341	68	0,8	65 156	1 813	2,9
	2015	22 181	482	2,2	12 954	339	2,7	9 383	2	0,0	5 924	216	3,8	7 584	172	2,3	8 598	257	3,1	66 624	1 468	2,3
% 3-6-vuotiaista	2011	87,8			84,9			85,2			86,4			84,0			79,7			85,4		
	2012	88,2			85,0			85,6			86,3			84,3			79,8			85,6		
	2013	87,6			84,8			86,4			87,1			84,0			77,5			85,0		
	2014	88,5			86,1			86,8			87,1			85,5			77,9			85,8		
	2015	88,5			87,1			87,4			89,7			85,7			80,2			86,7		

		HELSINKI			ESPOO			VANTAA			TURKU			TAMPERE			OULU ¹			KUUSIKKO YHTEENSÄ		
		Muutos (kkn)	Muutos (%)	Muutos (kkn)	Muutos (%)	Muutos (kkn)	Muutos (%)	Muutos (kkn)	Muutos (%)	Muutos (kkn)	Muutos (%)	Muutos (kkn)	Muutos (%)	Muutos (kkn)	Muutos (%)	Muutos (kkn)	Muutos (%)	Muutos (kkn)	Muutos (%)	Muutos (kkn)	Muutos (%)	
7-vuotiaat	2011	89	14	18,7	26	-20	-43,5	21	-5	-19,2	9	-4	-30,8	28	-12	-30,0	208	188	940,0	381	161	73,2
	2012	86	-3	-3,4	26	0	0,0	21	0	0,0	4	-5	-55,6	26	-2	-7,1	10	-198	-95,2	173	-208	-54,6
	2013	75	-11	-12,8	16	-10	-38,5	20	-1	-4,8	2	-2	-50,0	26	0	0,0	10	0	0,0	149	-24	-13,9
	2014	66	-9	-12,0	38	22	137,5	15	-5	-25,0	5	3	150,0	38	12	46,2	16	6	60,0	178	29	19,5
	2015	66	0	0,0	28	-10	-26,3	14	-1	-6,7	7	2	40,0	21	-17	-44,7	21	5	31,3	157	-21	-11,8
% 7-vuotiaista	2011	1,7			0,8			0,9			0,6			1,5			13,1			2,4		
	2012	1,6			0,8			0,9			0,3			1,4			0,6			1,1		
	2013	1,4			0,4			0,8			0,1			1,3			0,4			0,8		
	2014	1,2			1,1			0,6			0,3			1,9			0,6			1,0		
	2015	1,1			0,8			0,5			0,4			1,0			0,8			0,8		
Lapsia kunnan järjestämässä ja tukemassa päivähoitossa yhteensä	2011	24 724	1 061	4,5	15 098	445	3,0	11 204	360	3,3	7 021	50	0,7	8 765	197	2,3	7 579	389	5,4	74 391	2 502	3,5
	2012	25 487	763	3,1	15 315	217	1,4	11 388	184	1,6	7 150	129	1,8	8 881	116	1,3	7 590	11	0,1	75 811	1 420	1,9
	2013	26 313	826	3,2	15 563	248	1,6	11 576	188	1,7	7 287	137	1,9	9 180	299	3,4	10 855	3 265	43,0	80 774	4 963	6,5
	2014	27 427	1 114	4,2	15 968	405	2,6	11 602	26	0,2	7 432	145	2,0	9 699	519	5,7	10 917	62	0,6	83 045	2 271	2,8
	2015	28 094	667	2,4	16 357	389	2,4	11 777	175	1,5	7 720	288	3,9	9 805	106	1,1	11 137	220	2,0	84 890	1 845	2,2
% päivähoitoikäisistä	2011	69,3			69,6			68,9			70,2			67,8			67,4			69,0		
	2012	69,4			69,3			69,0			70,6			67,7			66,4			68,9		
	2013	69,6			70,2			70,2			71,5			67,2			65,2			69,1		
	2014	70,6			70,6			70,4			71,9			69,8			65,8			69,9		
	2015	70,9			72,0			71,1			73,5			70,7			68,1			71,0		
		Helsinki			Espoo			Vantaa			Turku			Tampere			Oulu			Kuusikko		
Lapsia kunnan järjestämässä ja tukemassa päivähoitossa sekä kotihoidon tuella yhteensä	2011	33 137	891	2,8	20 297	354	1,8	15 326	300	2,0	9 273	168	1,8	12 103	191	1,6	10 250	190	1,9	100 386	2 094	2,1
	2012	34 321	1 184	3,6	20 625	328	1,6	15 638	312	2,0	9 409	136	1,5	12 209	106	0,9	10 361	111	1,1	102 563	2 177	2,2
	2013	34 926	605	1,8	20 606	-19	-0,1	15 505	-133	-0,9	9 416	7	0,1	12 798	589	4,8	14 984	4 623	44,6	108 235	5 672	5,5
	2014	36 352	1 426	4,1	21 290	684	3,3	15 609	104	0,7	9 562	146	1,6	12 968	170	1,3	14 852	-132	-0,9	110 633	2 398	2,2
	2015	36 871	519	1,4	21 194	-96	-0,5	15 615	6	0,0	9 836	274	2,9	12 820	-148	-1,1	14 783	-69	-0,5	111 119	486	0,4
% päivähoitoikäisistä	2011	92,9			93,5			94,3			92,7			93,6			91,1			93,1		
	2012	93,5			93,3			94,8			92,9			93,0			90,7			93,2		
	2013	92,4			93,0			94,0			92,4			93,7			90,0			92,5		
	2014	93,5			94,1			94,7			92,5			93,3			89,6			93,1		
	2015	93,1			93,3			94,2			93,6			92,4			90,3			92,9		

¹Oulussa kuntaliitos 1.1.2014.

1D Lapset kunnan järjestämässä ja tukemassa päivähoitossa järjestämismuodoin vuosina 2011-2015

Lapset kunnan järjestämässä ja tukemassa päivähoitossa järjestämismuodoin vuosina 2011-2015 (tilanne 31.12.)		HELSINKI		ESPOO		VANTAA		TURKU		TAMPERE		OULU'		KUUSIKKO YHTEENSÄ								
		Muutos (lkm)	Muutos (%)	Muutos (lkm)	Muutos (%)	Muutos (lkm)	Muutos (%)	Muutos (lkm)	Muutos (%)	Muutos (lkm)	Muutos (%)	Muutos (lkm)	Muutos (%)	Muutos (lkm)	Muutos (%)							
KUNNALLINEN PÄIVÄKOTI																						
Lapset yhteensä	2011	20 243	954	4,9	9 563	443	4,9	9 598	412	4,5	5 068	93	1,9	7 320	203	2,9	5 797	280	5,1	57 589	2 385	4,3
	2012	21 084	841	4,2	9 961	398	4,2	9 814	216	2,3	5 113	45	0,9	7 532	212	2,9	5 788	-9	-0,2	59 292	1 703	3,0
	2013	21 902	818	3,9	10 355	394	4,0	9 949	135	1,4	5 251	138	2,7	7 675	143	1,9	7 688	1 900	32,8	62 820	3 528	6,0
	2014	22 910	1 008	4,6	10 775	420	4,1	9 963	14	0,1	5 254	3	0,1	8 147	472	6,1	7 520	-168	-2,2	64 569	1 749	2,8
	2015	23 373	463	2,0	11 137	362	3,4	9 952	-11	-0,1	5 296	42	0,8	8 205	58	0,7	7 356	-164	-2,2	65 319	750	1,2
Kunnallisessa päiväkodissa olevien 10kk-7-vuotiaiden osuus (%) kaikista 10kk-7-vuotiaista	2011	49,6			38,3			51,3			44,0			49,6			45,2			46,6		
	2012	50,3			39,1			52,0			44,3			50,2			44,3			47,1		
	2013	50,6			40,3			52,1			45,0			49,2			39,9			46,6		
	2014	51,6			41,1			52,1			44,4			51,3			39,2			47,3		
	2015	51,3			42,2			51,7			43,9			51,4			38,6			47,2		
Laskennallisten lasten lukumäärä	2011	24 107	1 155	5,0	11 638	503	4,5	11 593	459	4,1	6 104	183	3,1	8 779	306	3,6	6 994	365	5,5	69 216	2 972	4,5
	2012	24 960	854	3,5	12 086	448	3,9	11 658	64	0,6	6 181	76	1,3	9 008	229	2,6	6 935	-59	-0,8	70 828	1 613	2,3
	2013	25 884	923	3,7	12 650	564	4,7	11 774	116	1,0	6 391	210	3,4	9 190	182	2,0	9 145	2 210	31,9	75 034	4 206	5,9
	2014	27 006	1 122	4,3	13 108	458	3,6	11 855	81	0,7	6 368	-23	-0,4	9 844	654	7,1	8 762	-383	-4,2	76 943	1 909	2,5
	2015	27 993	987	3,7	13 615	507	3,9	11 902	47	0,4	6 271	-98	-1,5	9 885	41	0,4	8 604	-158	-1,8	78 270	1 327	1,7
Päiväkotihoidossa olevien lasten osuus (%) kunnan järjestämässä ja tukemassa päivähoitossa olevista lapsista	2011	81,9			63,3			85,7			72,2			83,5			76,5			77,4		
	2012	82,7			65,0			86,2			71,5			84,8			76,3			78,2		
	2013	83,2			66,5			85,9			72,1			83,6			70,8			77,8		
	2014	83,5			67,5			85,9			70,7			84,0			68,9			77,8		
	2015	83,2			68,1			84,5			68,6			83,7			66,1			76,9		
0 - 2-vuotiaat	2011	4 018	198	5,2	2 039	148	7,8	1 854	75	4,2	953	25	2,7	1 483	105	7,6	1 371	67	5,1	11 718	618	5,6
	2012	4 037	19	0,5	2 026	-13	-0,6	1 772	-82	-4,4	935	-18	-1,9	1 533	50	3,4	1 316	-55	-4,0	11 619	-99	-0,8
	2013	4 178	141	3,5	2 128	102	5,0	1 794	22	1,2	988	53	5,7	1 531	-2	-0,1	1 618	302	22,9	12 237	618	5,3
	2014	4 408	230	5,5	2 146	18	0,8	1 693	-101	-5,6	968	-20	-2,0	1 734	203	13,3	1 526	-92	-5,7	12 475	238	1,9
	2015	4 529	121	2,7	2 235	89	4,1	1 744	51	3,0	938	-30	-3,1	1 674	-60	-3,5	1 405	-121	-7,9	12 525	50	0,4
0-2-vuotiaat % kunnallisten päiväkotien lapsista	2011	19,8			21,3			19,3			18,8			20,3			23,7			20,3		
	2012	19,1			20,3			18,1			18,3			20,4			22,7			19,6		
	2013	19,1			20,6			18,0			18,8			19,9			21,0			19,5		
	2014	19,2			19,9			17,0			18,4			21,3			20,3			19,3		
	2015	19,4			20,1			17,5			17,7			20,4			19,1			19,2		
3 - 7-vuotiaat	2011	16 225	756	4,9	7 524	295	4,1	7 744	337	4,5	4 115	68	1,7	5 837	98	1,7	4 426	213	5,1	45 871	1 767	4,0
	2012	17 047	822	5,1	7 935	411	5,5	8 042	298	3,8	4 178	63	1,5	5 999	162	2,8	4 472	46	1,0	47 673	1 802	3,9
	2013	17 724	677	4,0	8 227	292	3,7	8 155	113	1,4	4 263	85	2,0	6 144	145	2,4	6 070	1 598	35,7	50 583	2 910	6,1
	2014	18 502	778	4,4	8 629	402	4,9	8 270	115	1,4	4 286	23	0,5	6 413	269	4,4	5 994	-76	-1,3	52 094	1 511	3,0
	2015	18 844	342	1,8	8 902	273	3,2	8 208	-62	-0,7	4 358	72	1,7	6 531	118	1,8	5 951	-43	-0,7	52 794	700	1,3
Kunnallisen päiväkotihoidon läsnäolopäivät	2011	3 447 408	160 202	4,9	1 644 714	84 982	5,4	1 620 847	67 291	4,3	820 033	31 393	4,0	1 205 120	54 911	4,8	920 944	101 506	12,4	9 659 065	500 285	5,5
	2012	3 558 780	111 372	3,2	1 706 662	61 948	3,8	1 663 939	43 092	2,7	829 308	9 275	1,1	1 244 618	39 499	3,3	935 811	14 867	1,6	9 939 118	280 053	2,9
	2013	3 689 829	131 049	3,7	1 764 295	57 633	3,4	1 683 042	19 103	1,1	843 147	13 839	1,7	1 243 932	-686	-0,1	1 211 412	275 601	29,5	10 435 657	496 539	5,0
	2014	3 737 967	48 138	1,3	1 798 566	34 272	1,9	1 692 037	8 995	0,5	842 927	-221	0,0	1 329 370	85 438	6,9	1 185 791	-25 621	-2,1	10 586 657	151 000	1,4
	2015	3 960 498	222 531	6,0	1 898 299	99 733	5,5	1 677 165	-14 872	-0,9	856 888	13 961	1,7	1 408 966	79 596	6,0	1 153 719	-32 071	-2,7	10 955 535	368 878	3,5

Lapset kunnan järjestämässä ja tukemassa päivähoitossa järjestämisuudittain vuosina 2011-2015 (tilanne 31.12.)		HELSINKI			ESPOO			VANTAA			TURKU			TAMPERE			OULU ¹			KUUSIKKO YHTEENSÄ		
		Muutos (lkkm)	Muutos (%)		Muutos (lkkm)	Muutos (%)		Muutos (lkkm)	Muutos (%)		Muutos (lkkm)	Muutos (%)		Muutos (lkkm)	Muutos (%)		Muutos (lkkm)	Muutos (%)		Muutos (lkkm)	Muutos (%)	
KUNNALLINEN PERHEPÄIVÄHOITO																						
Lapset yhteensä	2011	1 337	-78	-5,5	1 205	-58	-4,6	628	-53	-7,8	444	-10	-2,2	311	2	0,6	394	17	4,5	4 319	-180	-4,0
	2012	1 304	-33	-2,5	1 127	-78	-6,5	575	-53	-8,4	386	-58	-13,1	268	-43	-13,8	352	-42	-10,7	4 012	-307	-7,1
	2013	1 218	-86	-6,6	1 060	-67	-5,9	550	-25	-4,3	330	-56	-14,5	245	-23	-8,6	549	197	56,0	3 952	-60	-1,5
	2014	1 180	-38	-3,1	980	-80	-7,5	492	-58	-10,5	286	-44	-13,3	216	-29	-11,8	453	-96	-17,5	3 607	-345	-8,7
	2015	1 137	-43	-3,6	937	-43	-4,4	458	-34	-6,9	240	-46	-16,1	192	-24	-11,1	359	-94	-20,8	3 323	-284	-7,9
Perhepäivähoidossa olevien 10kk-7-vuotiaiden osuus (%) kunnan järjestämässä ja tukemassa päivähoitossa olevista 10kk-7-vuotiaista	2011	5,4			8,0			5,6			6,3			3,5			5,2			5,8		
	2012	5,1			7,4			5,0			5,4			3,0			4,6			5,3		
	2013	4,6			6,8			4,8			4,5			2,7			5,1			4,9		
	2014	4,3			6,1			4,2			3,8			2,2			4,1			4,3		
	2015	4,0			5,7			3,9			3,1			2,0			3,2			3,9		
Tavallisessa perhepäivähoidossa olevat	2011	764	-27	-3,4	358	-75	-17,3	364	-43	-10,6	444	-10	-2,2	244	3	1,2	283	-34	-10,7	2 457	-186	-7,0
	2012	698	-66	-8,6	279	-79	-22,1	316	-48	-13,2	386	-58	-13,1	205	-39	-16,0	257	-26	-9,2	2 141	-316	-12,9
	2013	623	-75	-10,7	266	-13	-4,7	290	-26	-8,2	330	-56	-14,5	183	-22	-10,7	390	133	51,8	2 082	-59	-2,8
	2014	586	-37	-5,9	249	-17	-6,4	259	-31	-10,7	286	-44	-13,3	159	-24	-13,1	308	-82	-21,0	1 847	-235	-11,3
	2015	555	-31	-5,3	227	-22	-8,8	226	-33	-12,7	240	-46	-16,1	133	-26	-16,4	268	-40	-13,0	1 649	-198	-10,7
Tavallisessa perhepäivähoidossa olevien lasten osuus (%) kunnan järjestämässä ja tukemassa päivähoitossa olevista lapsista	2011	3,1			2,4			3,2			6,3			2,8			3,7			3,3		
	2012	2,7			1,8			2,8			5,4			2,3			3,4			2,8		
	2013	2,4			1,7			2,5			4,5			2,0			3,6			2,6		
	2014	2,1			1,6			2,2			3,8			1,6			2,8			2,2		
	2015	2,0			1,4			1,9			3,1			1,4			2,4			1,9		
Ryhmäperhepäivähoidossa olevat lapset	2011	573	-51	-8,2	847	17	2,0	264	-10	-3,6	#ARVO!	0,0	67	-1	-1,5	111	51	85,0	1 862	6	0,3	
	2012	606	33	5,8	848	1	0,1	259	-5	-1,9	#ARVO!	0,0	63	-4	-6,0	95	-16	-14,4	1 871	9	0,5	
	2013	595	-11	-1,8	794	-54	-6,4	260	1	0,4	#ARVO!	0,0	62	-1	-1,6	159	64	67,4	1 870	-1	-0,1	
	2014	594	-1	-0,2	731	-63	-7,9	233	-27	-10,4	#ARVO!	0,0	57	-5	-8,1	145	-14	-8,8	1 760	-110	-5,9	
	2015	582	-12	-2,0	710	-21	-2,9	232	-1	-0,4	0	0	0,0	59	2	3,5	91	-54	-37,2	1 674	-86	-4,9
Ryhmäperhepäivähoidossa olevien lasten osuus (%) kunnan järjestämässä ja tukemassa päivähoitossa olevista lapsista	2011	2,3			5,6			2,4			0,0		0,8			1,5			2,5			
	2012	2,4			5,5			2,3			0,0		0,7			1,3			2,5			
	2013	2,3			5,1			2,2			0,0		0,7			1,5			2,3			
	2014	2,2			4,6			2,0			0,0		0,6			1,3			2,1			
	2015	2,1			4,3			2,0			0,0		0,6			0,8			2,0			
KUNNALLINEN PÄIVÄHOITO YHTEENSÄ																						
Kunnallisessa päivähoitossa olevat lapset yhteensä	2011	21 580	876	4,2	10 768	385	3,7	10 226	359	3,6	5 512	83	1,5	7 631	205	2,8	6 191	297	5,0	61 908	2 205	3,7
	2012	22 388	808	3,7	11 088	320	3,0	10 389	163	1,6	5 499	-13	-0,2	7 800	169	2,2	6 140	-51	-0,8	63 304	1 396	2,3
	2013	23 120	732	3,3	11 415	327	2,9	10 499	110	1,1	5 581	82	1,5	7 920	120	1,5	8 237	2 097	34,2	66 772	3 468	5,5
	2014	24 090	970	4,2	11 755	340	3,0	10 455	-44	-0,4	5 525	-56	-1,0	8 363	443	5,6	7 973	-264	-3,2	68 161	1 389	2,1
	2015	24 510	420	1,7	12 074	319	2,7	10 410	-45	-0,4	5 536	11	0,2	8 397	34	0,4	7 715	-258	-3,2	68 642	481	0,7
Kunnallisessa päivähoitossa olevien lasten osuus (%) kunnan järjestämässä ja tukemassa päivähoitossa olevista lapsista	2011	87,3			71,3			91,3			78,5			87,1			81,7			83,2		
	2012	87,8			72,4			91,2			76,9			87,8			80,9			83,5		
	2013	87,9			73,3			90,7			76,6			86,3			75,9			82,7		
	2014	87,8			73,6			90,1			74,3			86,2			73,0			82,1		
	2015	87,2			73,8			88,4			71,7			85,6			69,3			80,9		

Lapset kunnan järjestämässä ja tukemassa päivähoitossa järjestämisuudoin vuosina 2011-2015 (tilanne 31.12.)		HELSINKI			ESPOO			VANTAA			TURKU			TAMPERE			OULU ¹			KUUSIKKO YHTEENSÄ		
			Muutos (lkm)	Muutos (%)		Muutos (lkm)	Muutos (%)		Muutos (lkm)	Muutos (%)		Muutos (lkm)	Muutos (%)		Muutos (lkm)	Muutos (%)		Muutos (lkm)	Muutos (%)		Muutos (lkm)	Muutos (%)
Ostopalvelupäivähoitossa olevat lapset yhteensä	2011	1 061	-120	-10,2	2 320	23	1,0	311	-12	-3,7	173	-541	-75,8	351	19	5,7	10	-15	-60,0	4 226	-646	-13,3
	2012	564	-497	-46,8	2 231	-89	-3,8	346	35	11,3	101	-72	-41,6	358	7	2,0	32	22	220,0	3 632	-594	-14,1
	2013	527	-37	-6,6	2 202	-29	-1,3	343	-3	-0,9	42	-59	-58,4	331	-27	-7,5	4	-28	-87,5	3 449	-183	-5,0
	2014	451	-76	-14,4	2 154	-48	-2,2	294	-49	-14,3	23	-19	-45,2	315	-16	-4,8	21	17	425,0	3 258	-191	-5,5
	2015	491	40	8,9	2 092	-62	-2,9	262	-32	-10,9	31	8	34,8	298	-17	-5,4	23	2	9,5	3 197	-61	-1,9
Ostopalvelupäivähoitossa olevien lasten osuus (%) kunnan järjestämässä ja tukemassa päivähoitossa olevista lapsista	2011	4,3			15,4			2,8			2,5			4,0			0,1			5,7		
	2012	2,2			14,6			3,0			1,4			4,0			0,4			4,8		
	2013	2,0			14,1			3,0			0,6			3,6			0,0			4,3		
	2014	1,6			13,5			2,5			0,3			3,2			0,2			3,9		
	2015	1,7			12,8			2,2			0,4			3,0			0,2			3,8		
Yksityisen hoidotuella hoidetut lapset yhteensä	2011	2 083	305	17,2	2 010	37	1,9	667	13	2,0	661	-167	-20,2	783	-27	-3,3	467	-804	-63,3	6 671	-643	-8,8
	2012	2 535	452	21,7	1 996	-14	-0,7	653	-14	-2,1	620	-41	-6,2	723	-60	-7,7	396	-71	-15,2	6 923	252	3,8
	2013	2 666	131	5,2	1 946	-50	-2,5	734	81	12,4	526	-94	-15,2	773	50	6,9	334	-62	-15,7	6 979	56	0,8
	2014	2 886	220	8,3	2 059	113	5,8	627	-107	-14,6	508	-18	-3,4	745	-28	-3,6	311	-23	-6,9	7 136	157	2,2
	2015	3 093	207	7,2	2 191	132	6,4	606	-21	-3,3	442	-66	-13,0	781	36	4,8	284	-27	-8,7	7 397	261	3,7
Yksityisen hoidon tuella hoidettujen lasten osuus (%) kunnan järjestämässä ja tukemassa päivähoitossa olevista lapsista	2011	8,4			13,3			6,0			9,4			8,9			6,2			9,0		
	2012	9,9			13,0			5,7			8,7			8,1			5,2			9,1		
	2013	10,1			12,5			6,3			7,2			8,4			3,1			8,6		
	2014	10,5			12,9			5,4			6,8			7,7			2,8			8,6		
	2015	11,0			13,4			5,1			5,7			8,0			2,6			8,7		
Palvelusetelillä järjestetyssä päivähoitossa olevat lapset	2011	
	2012		930	.		.	.		1 022	.		1 952	.	
	2013	0	.		0	.		0	.		1 138	208	22,4	156	.		2 280	1 258	123,1	3 574	1 622	83,1
	2014	0	0		0	0		226	.		1 361	223	19,6	276	120	76,9	2 612	332	14,6	4 475	901	25,2
	2015	0	0		0	0		499	273	120,8	1 711	350	25,7	329	53	19,2	3 115	503	19,3	5 654	1 179	26,3
Palvelusetelillä järjestetyssä päivähoitossa olevien lasten osuus (%) kunnan järjestämässä ja tukemassa päivähoitossa olevista lapsista	2011		
	2012		
	2013	0,0			0,0			0,0			15,6			1,7			21,0			4,4		
	2014	0,0			0,0			1,9			18,3			2,8			23,9			5,4		
	2015	0,0			0,0			4,2			22,2			3,4			28,0			6,7		
Kunnan järjestämässä ja tukemassa päivähoitossa olevat lapset yhteensä	2011	24 724	1 061	4,5	15 098	445	3,0	11 204	360	3,3	7 021	50	0,7	8 765	197	2,3	7 579	389	5,4	74 391	2 502	3,5
	2012	25 487	763	3,1	15 315	217	1,4	11 388	184	1,6	7 150	129	1,8	8 881	116	1,3	7 590	11	0,1	75 811	1 420	1,9
	2013	26 313	826	3,2	15 563	248	1,6	11 576	188	1,7	7 287	137	1,9	9 180	299	3,4	10 855	3 265	43,0	80 774	4 963	6,5
	2014	27 427	1 114	4,2	15 968	405	2,6	11 602	26	0,2	7 432	145	2,0	9 699	519	5,7	10 917	62	0,6	83 045	2 271	2,8
	2015	28 094	667	2,4	16 357	389	2,4	11 777	175	1,5	7 720	288	3,9	9 805	106	1,1	11 137	220	2,0	84 890	1 845	2,2

¹Oulussa kuntaliitos 1.1.2014.

1E Lapset kunnan järjestämässä päivähoitossa hoitoajan ja tuen tarpeen mukaan vuosina 2011-2015

		HELSINKI			ESPOO			VANTAA			TURKU			TAMPERE			OULU			KUUSIKKO YHTEENSÄ		
		Muutos (lkm)	Muutos (%)		Muutos (lkm)	Muutos (%)		Muutos (lkm)	Muutos (%)		Muutos (lkm)	Muutos (%)		Muutos (lkm)	Muutos (%)		Muutos (lkm)	Muutos (%)		Muutos (lkm)	Muutos (%)	
KUNNAN JÄRJESTÄMÄ KOKOPÄIVÄ- JA OSAPÄIVÄHOITO																						
Kokopäivähoito	2011	21 555	849	4,1	12 098	469	4,0	10 041	404	4,2	5 945	281	5,0	7 598	260	3,5	6 644	1 224	22,6	63 881	3 487	5,8
	2012	21 881	326	1,5	12 322	224	1,9	10 169	128	1,3	6 094	149	2,5	7 715	117	1,5	6 812	168	2,5	64 993	1 112	1,7
	2013	22 695	814	3,7	12 714	392	3,2	10 232	63	0,6	6 315	221	3,6	7 971	256	3,3	9 731	2 919	42,9	69 658	4 665	7,2
	2014	23 393	698	3,1	12 911	197	1,5	10 263	31	0,3	6 478	163	2,6	8 455	484	6,1	9 763	32	0,3	71 263	1 605	2,3
	2015	23 787	394	1,7	13 195	284	2,2	10 470	207	2,0	6 854	376	5,8	8 552	97	1,1	9 977	214	2,2	72 835	1 572	2,2
<i>osuus (%) kunnan järjestämässä ja tukemassa päivähoitossa olevista lapsista</i>	2011	95,2			92,4			95,3			93,5			95,2			93,4			94,3		
	2012	95,3			92,5			94,7			93,3			94,6			94,7			94,3		
	2013	96,0			93,4			94,4			93,4			94,8			92,5			94,4		
	2014	95,3			92,8			93,5			93,8			94,4			92,1			93,9		
	2015	95,1			93,1			93,7			94,2			94,8			91,9			94,0		
Osapäivähoito	2011	1 086	-93	-7,9	990	-61	-5,8	496	-57	-10,3	415	-64	-13,4	384	-36	-8,6	468	-31	-6,2	3 839	-342	-8,2
	2012	1 071	-15	-1,4	997	7	0,7	566	70	14,1	436	21	5,1	443	59	15,4	382	-86	-18,4	3 895	56	1,5
	2013	952	-119	-11,1	903	-94	-9,4	610	44	7,8	446	10	2,3	436	-7	-1,6	790	408	106,8	4 137	242	6,2
	2014	1 148	196	20,6	998	95	10,5	712	102	16,7	431	-15	-3,4	499	63	14,4	843	53	6,7	4 631	494	11,9
	2015	1 214	66	5,7	971	-27	-2,7	701	-11	-1,5	424	-7	-1,6	472	-27	-5,4	876	33	3,9	4 658	27	0,6
<i>osuus (%) kunnan järjestämässä ja tukemassa päivähoitossa olevista lapsista</i>	2011	4,8			7,6			4,7			6,5			4,8			6,6			5,7		
	2012	4,7			7,5			5,3			6,7			5,4			5,3			5,7		
	2013	4,0			6,6			5,6			6,6			5,2			7,5			5,6		
	2014	4,7			7,2			6,5			6,2			5,6			7,9			6,1		
	2015	4,9			6,9			6,3			5,8			5,2			8,1			6,0		
KUNNALLINEN YMPÄRIVUOROKAUTINEN SEKÄ ILTA- JA LAUANTAIHOITO																						
Lapset ympärivuorokautisessa sekä ilta- ja lauantaihoitossa yhteensä	2011	640	14	2,2	329	1	0,3	488	26	5,6	339	-30	-8,1	259	-7	-2,6	361	5	1,4	2 416	9	0,4
	2012	651	11	1,7	355	26	7,9	449	-39	-8,0	364	25	7,4	252	-7	-2,7	323	-38	-10,5	2 394	-22	-0,9
	2013	628	-23	-3,5	348	-7	-2,0	467	18	4,0	374	10	2,7	292	40	15,9	457	134	41,5	2 566	172	7,2
	2014	615	-13	-2,1	383	35	10,1	476	9	1,9	333	-41	-11,0	329	37	12,7	411	-46	-10,1	2 547	-19	-0,7
	2015	592	-23	-3,7	315	-68	-17,8	471	-5	-1,1	337	4	1,2	321	-8	-2,4	470	59	14,4	2 506	-41	-1,6
<i>Osuus (%) kunnan järjestämässä päivähoitossa olevista lapsista</i>	2011	2,8			2,5			4,6			5,3			3,2			5,1			3,6		
	2012	2,8			2,7			4,2			5,6			3,1			4,5			3,5		
	2013	2,7			2,6			4,3			5,5			3,5			4,3			3,5		
	2014	2,5			2,8			4,3			4,8			3,7			3,9			3,4		
	2015	2,4			2,2			4,2			4,6			3,6			4,3			3,2		

		HELSINKI			ESPOO			VANTAA			TURKU			TAMPERE			OULU			KUUSIKKO YHTEENSÄ		
		Muutos (kkm)	Muutos (%)		Muutos (kkm)	Muutos (%)		Muutos (kkm)	Muutos (%)		Muutos (kkm)	Muutos (%)		Muutos (kkm)	Muutos (%)		Muutos (kkm)	Muutos (%)		Muutos (kkm)	Muutos (%)	
TUKEA TARVITSEVAT LAPSET KUNNALLISESSA JA KUNNAN JÄRJESTÄMÄSSÄ PÄIVÄHOIDOSSA																						
Kunnallisessa päivähoitossa olevat lapset yhteensä	2011	1 197	12	1,0	741	-86	-10,4	822	-33	-3,9	486	49	11,2	510	10	2,0	375	25	7,1	4 131	-23	-0,6
	2012	1 232	35	2,9	801	60	8,1	744	-78	-9,5	541	55	11,3	511	1	0,2	325	-50	-13,3	4 154	23	0,6
	2013	1 200	-32	-2,6	884	83	10,4	714	-30	-4,0	567	26	4,8	553	42	8,2	594	269	82,8	4 512	358	8,6
	2014	1 227	27	2,3	936	52	5,9	885	171	23,9	559	-8	-1,4	586	33	6,0	469	-125	-21,0	4 662	150	3,3
	2015	1 652	425	34,6	1 006	70	7,5	893	8	0,9	421	-138	-24,7	595	9	1,5	587	118	25,2	5 154	492	10,6
<i>Osuus (%) kunnallisessa päivähoitossa olevista lapsista</i>	2011	5,5			6,9			8,0			8,8			6,7			6,1			6,7		
	2012	5,5			7,2			7,2			9,8			6,6			5,3			6,6		
	2013	5,2			7,7			6,8			10,2			7,0			7,2			6,8		
	2014	5,1			8,0			8,5			10,1			7,0			5,9			6,8		
	2015	6,7			8,3			8,6			7,6			7,1			7,6			7,5		
Kunnan järjestämässä päivähoitossa olevat lapset	2011	1 217	0	0,0	777	-93	-10,7	830	-33	-3,8	486	45	10,2	521	13	2,6	375	24	6,8	4 206	-44	-1,0
	2012	1 247	30	2,5	849	72	9,3	747	-83	-10,0	544	58	11,9	520	-1	-0,2	325	-50	-13,3	4 232	26	0,6
	2013	1 213	-34	-2,7	932	83	9,8	717	-30	-4,0	572	28	5,1	567	47	9,0	594	269	82,8	4 595	363	8,6
	2014	1 237	24	2,0	963	31	3,3	887	170	23,7	577	5	0,9	599	32	5,6	469	-125	-21,0	4 732	137	3,0
	2015	1 663	426	34,4	1 043	80	8,3	897	10	1,1	427	-150	-26,0	595	-4	-0,7	611	142	30,3	5 236	504	10,7
<i>Osuus (%) kunnan järjestämässä päivähoitossa olevista lapsista</i>	2011	5,4			5,9			7,9			7,6			6,5			5,3			6,2		
	2012	5,4			6,4			7,0			8,3			6,4			4,5			6,1		
	2013	5,1			6,8			6,6			8,5			6,7			5,6			6,2		
	2014	5,0			6,9			8,1			8,4			6,7			4,4			6,2		
	2015	6,7			7,4			8,0			5,9			6,6			5,6			6,8		

1F Lapset kotihoidon tuella vuosina 2011-2015

Lapset kotihoidon tuella vuosina 2011-2015 (tilanne 31.12.)		HELSINKI			ESPOO			VANTAA			TURKU			TAMPERE			OULU			KUUSIKKO YHTEENSÄ		
		Muutos (lkm)	Muutos (%)		Muutos (lkm)	Muutos (%)		Muutos (lkm)	Muutos (%)		Muutos (lkm)	Muutos (%)		Muutos (lkm)	Muutos (%)		Muutos (lkm)	Muutos (%)		Muutos (lkm)	Muutos (%)	
10kk - 6-vuotiaat	2011	8 413	-170	-2,0	5 199	-91	-1,7	4 122	-60	-1,4	2 252	118	5,5	3 338	-6	-0,2	2 671	-199	-6,9	25 995	-408	-1,5
	2012	8 834	421	5,0	5 310	111	2,1	4 250	128	3,1	2 259	7	0,3	3 328	-10	-0,3	2 771	100	3,7	26 752	757	2,9
	2013	8 613	-221	-2,5	5 043	-267	-5,0	3 929	-321	-7,6	2 129	-130	-5,8	3 618	290	8,7	4 129	1 358	49,0	27 461	709	2,7
	2014	8 925	312	3,6	5 322	279	5,5	4 007	78	2,0	2 130	1	0,0	3 269	-349	-9,6	3 935	-194	-4,7	27 588	127	0,5
	2015	8 776	-149	-1,7	4 837	-485	-9,1	3 829	-178	-4,4	2 114	-16	-0,8	3 015	-254	-7,8	3 646	-289	-7,3	26 217	-1 371	-5,0
Osuus (%) kaikista 10kk - 6-vuotiaista	2011	23,6			24,0			25,4			22,5			25,8			23,7			24,1		
	2012	24,1			24,0			25,8			22,3			25,4			24,2			24,3		
	2013	22,8			22,8			23,8			20,9			26,5			24,8			23,5		
	2014	23,0			23,5			24,3			20,6			23,5			23,7			23,2		
	2015	22,2			21,3			23,1			20,1			21,7			22,3			21,9		
10kk - 1-vuotiaat	2011	5 270	-70	-1,3	2 889	-3	-0,1	2 264	-33	-1,4	1 314	79	6,4	1 886	-14	-0,7	1 362	-100	-6,8	14 985	-141	-0,9
	2012	5 434	164	3,1	2 987	98	3,4	2 325	61	2,7	1 285	-29	-2,2	1 864	-22	-1,2	1 413	51	3,7	15 308	323	2,2
	2013	5 367	-67	-1,2	2 922	-65	-2,2	2 217	-108	-4,6	1 225	-60	-4,7	2 019	155	8,3	2 106	693	49,0	15 856	548	3,6
	2014	5 590	223	4,2	2 930	8	0,3	2 225	8	0,4	1 278	53	4,3	1 844	-175	-8,7	2 007	-99	-4,7	15 874	18	0,1
	2015	5 569	-21	-0,4	2 791	-139	-4,7	2 203	-22	-1,0	1 280	2	0,2	1 705	-139	-7,5	1 859	-148	-7,4	15 407	-467	-2,9
Osuus (%) kaikista 10kk - 1-vuotiaista	2011	70,0			67,4			71,1			61,6			68,4			58,3			67,4		
	2012	72,6			71,2			74,2			62,6			68,4			61,0			69,9		
	2013	70,2			69,9			72,9			60,0			69,5			64,7			68,7		
	2014	71,3			68,7			72,2			61,9			66,0			64,6			68,5		
	2015	70,8			67,5			70,4			58,4			62,3			61,6			66,8		
2-vuotiaat	2011	1 960	0	0,0	1 093	-27	-2,4	866	-20	-2,3	531	36	7,3	741	-29	-3,8	561	-47	-7,7	5 752	-87	-1,5
	2012	2 157	197	10,1	1 102	9	0,8	886	20	2,3	535	4	0,8	721	-20	-2,7	582	21	3,7	5 983	231	4,0
	2013	2 004	-153	-7,1	1 023	-79	-7,2	840	-46	-5,2	473	-62	-11,6	769	48	6,7	867	285	49,0	5 976	-7	-0,1
	2014	2 012	8	0,4	1 179	156	15,2	874	34	4,0	459	-14	-3,0	699	-70	-9,1	826	-41	-4,7	6 049	73	1,2
	2015	1 980	-32	-1,6	1 038	-141	-12,0	814	-60	-6,9	478	19	4,1	632	-67	-9,6	766	-60	-7,3	5 708	-341	-5,6
Osuus (%) kaikista 2-vuotiaista	2011	32,6			31,2			31,7			32,6			34,4			29,0			32,0		
	2012	33,9			29,7			32,3			32,0			34,4			30,0			32,3		
	2013	31,7			28,3			31,1			27,9			34,1			31,9			30,9		
	2014	31,0			32,0			33,5			27,6			31,4			29,9			31,1		
	2015	29,7			28,1			30,0			28,4			26,4			29,2			28,9		

Lapset kotihoidon tuella vuosina 2011-2015 (tilanne 31.12.)		HELSINKI			ESPOO			VANTAA			TURKU			TAMPERE			OULU			KUUSIKKO YHTEENSÄ		
		Muutos (kkr)	Muutos (%)		Muutos (kkr)	Muutos (%)		Muutos (kkr)	Muutos (%)		Muutos (kkr)	Muutos (%)		Muutos (kkr)	Muutos (%)		Muutos (kkr)	Muutos (%)		Muutos (kkr)	Muutos (%)	
10kk - 2-vuotiaat	2011	7 230	-70	-1,0	3 982	-30	-0,7	3 130	-53	-1,7	1 845	115	6,6	2 627	-43	-1,6	1 923	-147	-7,1	20 737	-228	-1,1
	2012	7 591	361	5,0	4 089	107	2,7	3 211	81	2,6	1 820	-25	-1,4	2 585	-42	-1,6	1 995	72	3,7	21 291	554	2,7
	2013	7 371	-220	-2,9	3 945	-144	-3,5	3 057	-154	-4,8	1 698	-122	-6,7	2 788	203	7,9	2 973	978	49,0	21 832	541	2,5
	2014	7 602	231	3,1	4 109	164	4,2	3 099	42	1,4	1 737	39	2,3	2 543	-245	-8,8	2 833	-140	-4,7	21 923	91	0,4
	2015	7 549	-53	-0,7	3 829	-280	-6,8	3 017	-82	-2,6	1 758	21	1,2	2 337	-206	-8,1	2 625	-208	-7,3	21 115	-808	-3,7
Osuus (%) kaikista 10kk - 2-vuotiaista	2011	54,6			52,5			53,2			48,9			53,9			45,4			52,4		
	2012	54,8			51,7			54,6			47,9			51,6			46,9			52,3		
	2013	52,8			50,7			53,2			45,3			53,7			49,8			51,5		
	2014	53,0			51,6			54,5			45,8			48,6			48,2			51,1		
	2015	51,9			48,9			51,6			45,0			46,5			46,5			49,4		
3 - 6-vuotiaat	2011	1 183	-100	-7,8	1 217	-61	-4,8	992	-7	-0,7	407	3	0,7	711	37	5,5	748	-52	-6,5	5 258	-180	-3,3
	2012	1 243	60	5,1	1 221	4	0,3	1 039	47	4,7	439	32	7,9	743	32	4,5	776	28	3,7	5 461	203	3,9
	2013	1 242	-1	-0,1	1 098	-123	-10,1	872	-167	-16,1	431	-8	-1,8	830	87	11,7	1 156	380	49,0	5 629	168	3,1
	2014	1 323	81	6,5	1 213	115	10,5	908	36	4,1	393	-38	-8,8	726	-104	-12,5	1 102	-54	-4,7	5 665	36	0,6
	2015	1 227	-96	-7,3	1 008	-205	-16,9	812	-96	-10,6	356	-37	-9,4	678	-48	-6,6	1 021	-81	-7,4	5 102	-563	-9,9
Osuus (%) kaikista 3 - 6-vuotiaista	2011	5,3			8,7			9,6			6,6			8,9			10,7			7,8		
	2012	5,4			8,6			9,8			6,9			9,2			10,8			7,9		
	2013	5,2			7,6			8,1			6,7			9,8			10,8			7,6		
	2014	5,4			8,3			8,4			6,0			8,4			10,3			7,5		
	2015	4,9			6,8			7,6			5,4			7,7			9,5			6,6		
3 - 6-vuotiaiden osuus (%) kaikista kotihoidon tukea saaneista lapsista	2011	14,1			23,4			24,1			18,1			21,3			28,0			20,2		
	2012	14,1			23,0			24,4			19,4			22,3			28,0			20,4		
	2013	14,4			21,8			22,2			20,2			22,9			28,0			20,5		
	2014	14,8			22,8			22,7			18,5			22,2			28,0			20,5		
	2015	14,0			20,8			21,2			16,8			22,5			28,0			19,5		

2A/1 Lasten päivähoiton ja kotihoidon tuen kustannukset Kuusikko-kunnissa vuonna 2015

KOKONAISKUSTANNUKSET (€) 2015	HELSINKI	ESPOO	VANTAA	TURKU	TAMPERE	OULU	KUUSIKKO
Kustannukset yhteensä ilman vyörytyksiä	373 165 464	217 162 602	147 704 225	95 200 883	111 042 936	127 673 384	1 071 949 494
Tulot asiakasmaksuista yhteensä	43 453 618	26 348 889	18 145 497	7 700 432	13 138 928	11 206 742	119 994 106
KUNNAN ITSETUOTTAMA PÄIVÄHOITO							
KUNNAN ITSE TUOTTAMA PÄIVÄHOITO YHTEENSÄ	291 771 697	154 640 632	117 060 549	69 325 224	90 576 433	90 201 732	813 576 267
KUNNALLISET PÄIVÄKODIT							
Kustannukset ilman vyörytyksiä yhteensä	276 191 934	140 588 574	111 427 373	66 259 390	88 597 435	84 895 839	767 960 546
Henkilöstökustannukset	187 090 520	88 733 173	78 373 160	48 428 104	59 188 622	54 899 684	516 713 263
Tilakustannukset	45 902 384	25 418 902	16 045 558	9 475 558	12 360 188	14 830 016	124 032 607
Tukipalveluiden kustannukset	33 674 919	20 784 960	14 630 311	6 054 476	13 375 521	9 763 142	98 283 330
Muut kustannukset	4 464 352	2 607 992	1 266 219	733 536	1 899 928	2 377 061	13 349 088
Päivähoidon yhteiset menot	5 059 759	3 043 546	1 112 125	1 567 716	1 773 176	3 025 936	15 582 258
Tulot asiakasmaksuista	40 347 505	21 568 398	16 863 395	7 255 756	12 199 522	10 559 184	108 793 760
KUNNALLINEN PERHEPÄIVÄHOITO YHTEENSÄ							
Kustannukset ilman vyörytyksiä yhteensä	15 579 762	14 052 058	5 633 176	3 065 833	1 978 999	5 305 893	45 615 721
Henkilöstökustannukset	12 679 726	10 898 720	4 621 760	2 719 182	1 713 665	4 445 147	37 078 200
Tilakustannukset	1 058 764	1 202 268	322 673	46 010	68 217	81 818	2 779 749
Tukipalveluiden kustannukset	871 433	1 046 655	325 956	446	18 772	125 154	2 388 416
Muut kustannukset	603 910	447 094	230 972	213 578	149 830	287 219	1 932 604
Päivähoidon yhteiset menot	365 929	457 322	131 815	86 617	28 514	366 555	1 436 752
Tulot asiakasmaksuista	2 393 053	2 030 235	978 197	439 234	396 126	555 778	6 792 623
TAVALLINEN PERHEPÄIVÄHOITO							
Kustannukset ilman vyörytyksiä yhteensä	7 895 632	2 855 089	2 648 894	3 065 833	1 399 741	3 991 967	21 857 155
Henkilöstökustannukset	6 940 014	2 436 713	2 366 223	2 719 182	1 270 063	3 443 694	19 175 888
Tilakustannukset	175 767	2 500	0	46 010	0	0	224 276
Tukipalveluiden kustannukset	89 055	479	0	446	0	11 098	101 077
Muut kustannukset	490 222	252 060	200 449	213 578	113 361	261 461	1 531 131
Päivähoidon yhteiset menot	200 575	163 338	82 222	86 617	16 317	275 714	824 783
Tulot asiakasmaksuista	1 164 483	575 066	510 686	439 234	276 024	422 947	3 388 440
RYHMÄPERHEPÄIVÄHOITO							
Kustannukset ilman vyörytyksiä yhteensä	7 684 130	11 196 970	2 984 282	0	579 258	1 313 926	23 758 566
Henkilöstökustannukset	5 739 712	8 462 007	2 255 537	0	443 603	1 001 453	17 902 312
Tilakustannukset	882 998	1 199 768	322 673	0	68 217	81 818	2 555 473
Tukipalveluiden kustannukset	782 378	1 046 176	325 956	0	18 772	114 057	2 287 339
Muut kustannukset	113 688	195 034	30 523	0	36 469	25 758	401 473
Päivähoidon yhteiset menot	165 354	293 984	49 593	0	12 197	90 841	611 969
Tulot asiakasmaksuista	1 228 570	1 455 169	467 511	0	120 102	132 831	3 404 183
OSTOPALVELUPÄIVÄHOITO							
Kustannukset ilman vyörytyksiä yhteensä	6 327 950	20 730 860	3 924 256	377 527	3 422 887	440 241	35 223 722
Tulot asiakasmaksuista	713 060	2 750 255	303 905	5 442	543 281	91 780	4 407 722
PALVELUSETELILLÄ JÄRJESTETTY PÄIVÄHOITO							
Palvelusetelillä järjestetty päivähoito yhteensä	0	0	3 672 704	12 836 075	1 820 375	21 103 059	39 432 213
LASTEN YKSITYISEN HOIDON TUKI							
Kustannukset ilman vyörytyksiä yhteensä	21 007 600	14 915 600	3 953 182	3 029 396	4 206 415	1 354 455	48 466 647
LASTEN KOTIHOIDON TUKI							
Kustannukset ilman vyörytyksiä yhteensä	54 058 217	26 875 510	19 093 534	9 632 660	11 016 826	14 573 897	135 250 645

2A/2 Lasten päivähoiton ja kotihoidon tuen kustannukset Kuusikko-kunnissa vuonna 2015

KOKONAISKUSTANNUKSET 2012	HELSINKI	ESPOO	VANTAA	TURKU	TAMPERE	OULU	KUUSIKKO
KUSTANNUKSET YHTEENSÄ (%)	100,0	100,0	100,0	100,0	100,0	100,0	100,0
<i>josta kunnalliset päiväkodit</i>	74,0	64,7	75,4	69,6	79,8	66,5	71,6
<i>josta kunnallinen perhepäivähoito</i>	4,2	6,5	3,8	3,2	1,8	4,2	4,3
<i>josta palvelusetelillä järjestetty päivähoito</i>	0,0	0,0	2,5	13,5	1,6	16,5	3,7
<i>josta ostopalvelupäivähoito</i>	1,7	9,5	2,7	0,4	3,1	0,3	3,3
<i>josta yksityisen hoidon tuki</i>	5,6	6,9	2,7	3,2	3,8	1,1	4,5
<i>josta kotihoidon tuki</i>	14,5	12,4	12,9	10,1	9,9	11,4	12,6
TULOT ASIAKASMAKSUISTA YHTEENSÄ (%)	100,0	100,0	100,0	100,0	100,0	100,0	100,0
<i>josta kunnalliset päiväkodit</i>	92,9	81,9	92,9	94,2	92,9	94,2	90,7
<i>josta kunnallinen perhepäivähoito</i>	5,5	7,7	5,4	5,7	3,0	5,0	5,7
<i>josta ostopalvelupäivähoito</i>	1,6	10,4	1,7	0,1	4,1	0,8	3,7
KUNNAN ITSE TUOTTAMA PÄIVÄHOITO							
KUNNALLINEN PÄIVÄKOTIHOITO YHTEENSÄ (%)	100,0	100,0	100,0	100,0	100,0	100,0	100,0
<i>josta henkilöstökustannukset</i>	67,7	63,1	70,3	73,1	66,8	64,7	67,3
<i>josta tilakustannukset</i>	16,6	18,1	14,4	14,3	14,0	17,5	16,2
<i>josta tukipalveluiden kustannukset</i>	12,2	14,8	13,1	9,1	15,1	11,5	12,8
<i>josta muut kustannukset</i>	1,6	1,9	1,1	1,1	2,1	2,8	1,7
<i>josta päivähoiton yhteiset kustannukset</i>	1,8	2,2	1,0	2,4	2,0	3,6	2,0
Asiakasmaksutulojen osuus (%) kokonaiskustannuksista	14,6	15,3	15,1	11,0	13,8	12,4	14,2
KUNNALLINEN PERHEPÄIVÄHOITO YHTEENSÄ (%)	100,0	100,0	100,0	100,0	100,0	100,0	100,0
<i>josta henkilöstökustannukset</i>	81,4	77,6	82,0	88,7	86,6	83,8	81,3
<i>josta tilakustannukset</i>	6,8	8,6	5,7	1,5	3,4	1,5	6,1
<i>josta tukipalveluiden kustannukset</i>	5,6	7,4	5,8	0,0	0,9	2,4	5,2
<i>josta muut kustannukset</i>	3,9	3,2	4,1	7,0	7,6	5,4	4,2
<i>josta päivähoiton yhteiset kustannukset</i>	2,3	3,3	2,3	2,8	1,4	6,9	3,1
Asiakasmaksutulojen osuus (%) kokonaiskustannuksista	15,4	14,4	17,4	14,3	20,0	10,5	14,9
TAVALLINEN PERHEPÄIVÄHOITO YHTEENSÄ	100,0	100,0	100,0	100,0	100,0	100,0	100,0
<i>josta henkilöstökustannukset</i>	87,9	85,3	89,3	88,7	90,7	86,3	87,7
<i>josta tilakustannukset</i>	2,2	0,1	0,0	1,5	0,0	0,0	1,0
<i>josta tukipalveluiden kustannukset</i>	1,1	0,0	0,0	0,0	0,0	0,3	0,5
<i>josta muut kustannukset</i>	6,2	8,8	7,6	7,0	8,1	6,5	7,0
<i>josta päivähoiton yhteiset kustannukset</i>	2,5	5,7	3,1	2,8	1,2	6,9	3,8
Asiakasmaksutulojen osuus (%) kokonaiskustannuksista	14,7	20,1	19,3	14,3	19,7	10,6	15,5
RYHMÄPERHEPÄIVÄHOITO YHTEENSÄ	100,0	100,0	100,0	0,0	100,0	100,0	100,0
<i>josta henkilöstökustannukset</i>	74,7	75,6	75,6	0,0	76,6	76,2	75,4
<i>josta tilakustannukset</i>	11,5	10,7	10,8	0,0	11,8	6,2	10,8
<i>josta tukipalveluiden kustannukset</i>	10,2	9,3	10,9	0,0	3,2	8,7	9,6
<i>josta muut kustannukset</i>	1,5	1,7	1,0	0,0	6,3	2,0	1,7
<i>josta päivähoiton yhteiset kustannukset</i>	2,2	2,6	1,7	0,0	2,1	6,9	2,6
Asiakasmaksutulojen osuus (%) kokonaiskustannuksista	16,0	13,0	15,7	0,0	20,7	10,1	14,3
OSTOPALVELUPÄIVÄHOITO							
Asiakasmaksutulojen osuus (%) kokonaiskustannuksista	11,3	13,3	7,7	1,4	15,9	20,8	12,5

2B Kuusikko-kuntien lasten päivähoiton ja kotihoidon tuen kustannusten tarkastelua vuosina 2014 ja 2015. Vuoden 2014 kustannukset on deflatoitu.

	HELSINKI			ESPOO			VANTAA			TURKU			TAMPERE			OULU			KUUSIKKO		
	2014*	2015	Muutos %	2014*	2015	Muutos %	2014*	2015	Muutos %	2014*	2015	Muutos %	2014*	2015	Muutos %	2014*	2015	Muutos %	2014*	2015	Muutos %
Kunnan järjestämä ja tukema päivähoito yhteensä	310 580 954	319 107 247	2,7	186 422 934	190 287 092	2,1	126 407 607	128 610 691	1,7	85 066 023	85 568 222	0,6	98 696 508	100 026 110	1,3	111 099 340	113 099 488	1,8	918 273 367	936 698 850	2,0
Kunnan järjestämä päivähoito yhteensä	291 516 534	298 099 647	2,3	172 310 942	175 371 492	1,8	120 840 591	120 984 805	0,1	70 847 095	69 702 751	-1,6	93 335 835	93 999 320	0,7	92 372 551	90 641 974	-1,9	841 223 548	848 799 990	0,9
Kunnallinen päivähoito yhteensä	284 778 495	291 771 697	2,5	151 078 682	154 640 632	2,4	117 185 647	117 060 549	-0,1	70 402 023	69 325 224	-1,5	89 552 793	90 576 433	1,1	91 933 135	90 201 733	-1,9	804 930 773	813 576 268	1,1
Kunnallinen päiväkotihoito	268 595 158	276 191 934	2,8	136 031 118	140 588 574	3,4	110 957 748	111 427 373	0,4	66 786 509	66 259 390	-0,8	87 247 390	88 597 435	1,5	85 830 136	84 895 840	-1,1	755 448 059	767 960 546	1,7
Kunnallinen perhepäivähoito yhteensä	16 183 337	15 579 762	-3,7	15 047 563	14 052 058	-6,6	6 227 899	5 633 176	-9,5	3 615 514	3 065 833	-15,2	2 305 402	1 978 999	-14,2	6 102 999	5 305 893	-13,1	49 482 714	45 615 721	-7,8
Ostopalveluna hankittu päivähoito	6 738 039	6 327 950	-6,1	21 232 260	20 730 860	-2,4	3 654 944	3 924 256	7,4	445 073	377 527	-15,2	3 783 043	3 422 887	-9,5	439 416	440 241	0,2	36 292 775	35 223 722	-2,9
Kunnan tukema päivähoito	19 064 420	21 007 600	10,2	14 111 993	14 915 600	5,7	5 567 016	7 625 886	37,0	14 218 928	15 865 471	11,6	5 360 673	6 026 790	12,4	18 726 789	22 457 514	19,9	77 049 819	87 898 860	14,1
Yksityisen hoidon tuki	19 064 420	21 007 600	10,2	14 111 993	14 915 600	5,7	4 027 686	3 953 182	-1,8	3 199 450	3 029 396	-5,3	3 901 216	4 206 415	7,8	1 549 242	1 354 455	-12,6	45 854 007	48 466 647	5,7
Palvelusetelillä järjestetty päivähoito	0	0	0,0	0	0	0,0	1 539 330	3 672 704	138,6	11 019 478	12 836 075	16,5	1 459 457	1 820 375	24,7	17 177 547	21 103 059	22,9	31 195 812	39 432 213	26,4
Kotihoidon tuki	53 721 997	54 058 217	0,6	27 947 382	26 875 510	-3,8	18 493 338	19 093 534	3,2	9 200 414	9 632 660	4,7	13 363 771	11 016 826	-17,6	15 322 336	14 573 897	-4,9	138 049 237	135 250 645	-2,0
Kunnan järjestämä ja tukema päivähoito sekä kotihoidon tuki**	364 302 951	373 165 464	2,4	214 370 317	217 162 602	1,3	144 900 945	147 704 225	1,9	94 266 437	95 200 883	1,0	112 060 278	111 042 936	-0,9	126 421 675	127 673 385	1,0	1 056 322 604	1 071 949 495	1,5
Avoin varhaiskasvatus	13 176 545	13 223 333	0,4	3 675 793	3 426 639	-6,8	2 972 883	3 473 521	16,8	1 248 541	1 204 918	-3,5	1 288 863	1 472 191	14,2	2 913 468	3 205 353	10,0	25 276 094	26 005 954	2,9
Avustukset	209 544	211 846	1,1	0	0	0,0	0	6 412	0,0	0	0	0,0	30 462	28 600	-6,1	0	0	0,0	240 006	246 858	2,9
Starttirahat	130 695	139 000	6,4	719 829	623 440	-13,4	201 070	472 068	134,8	97 519	98 272	0,8	16 086	18 000	11,9	0	0	0,0	1 165 198	1 350 780	15,9

* Vuoden 2014 kustannukset on muutettu vuoden 2015 arvoon julkisten menojen hintaindeksillä sosiaalitoimelle (2000=100) kertoimella (1,0053). (Lähde: Tilastokeskus, ennakkotieto 22.3.2016)

** Iman avoimen varhaiskasvatuksen kustannuksia

2C/1 Kunnan järjestämän ja tukeman päivähoidon (sisältäen päivähoidossa järjestetyn esiopetuksen) sekä kotihoidon tuen kustannukset 2011-2015.

Kustannukset, euroa		HELSENKI	Muutos (%)	Espoo	Muutos (%)	Vantaa	Muutos (%)	Turku	Muutos (%)	Tampere	Muutos (%)	Oulu	Muutos (%)	KUUSIKKO YHTEENSÄ	Muutos (%)
Kunnan järjestämän ja tukeman päivähoidon kustannukset (ilman avointa varhaiskasvatusta)	2011	323 530 014	3,6	193 347 537	2,7	138 883 854	4,0	78 398 246	7,8	103 389 159	5,7	77 476 173	3,7	915 024 984	4,0
	2012	337 985 327	4,5	200 112 858	3,5	141 802 332	2,1	87 737 013	11,9	110 066 382	6,5	84 824 916	9,5	962 528 827	5,2
	2013	350 268 554	3,6	209 090 375	4,5	142 613 197	0,6	91 564 655	4,4	112 888 404	2,6	124 950 419	47,3	1 031 375 605	7,2
	2014	362 365 170	3,5	213 230 049	2,0	144 130 195	1,1	93 765 020	2,4	111 464 213	-1,3	125 749 220	0,6	1 050 703 866	1,9
	2015	373 165 464	3,0	217 162 602	1,8	147 704 225	2,5	95 200 883	1,5	111 042 936	-0,4	127 673 385	1,5	1 071 949 495	2,0
Kunnallinen päivähoito	2011	250 880 905	4,1	135 183 742	3,2	112 414 372	4,8	62 734 958	5,6	81 307 315	7,4	61 689 907	7,8	704 211 199	4,9
	2012	263 431 722	5,0	140 790 643	4,1	114 359 290	1,7	66 700 352	6,3	87 559 944	7,7	65 039 492	5,4	737 881 442	4,8
	2013	274 222 425	4,1	148 975 739	5,8	115 767 940	1,2	69 467 574	4,1	88 329 025	0,9	93 805 570	44,2	790 568 274	7,1
	2014	283 263 716	3,3	150 275 072	0,9	116 562 319	0,7	70 027 544	0,8	89 076 448	0,8	91 444 129	-2,5	800 649 227	1,3
	2015	291 771 697	3,0	154 640 632	2,9	117 060 549	0,4	69 325 224	-1,0	90 576 433	1,7	90 201 733	-1,4	813 576 268	1,6
Kunnallinen päiväkotihoito	2011	233 102 688	4,7	119 085 437	4,1	104 729 903	6,1	57 944 567	5,4	78 527 451	7,9	57 569 050	9,1	650 959 097	5,6
	2012	246 166 061	5,6	124 882 563	4,9	107 213 227	2,4	61 976 462	7,0	84 800 269	8,0	60 787 151	5,6	685 825 734	5,4
	2013	257 279 886	4,5	133 684 599	7,0	109 224 987	1,9	65 227 435	5,2	85 788 848	1,2	85 626 104	40,9	736 831 860	7,4
	2014	267 166 460	3,8	135 307 549	1,2	110 367 547	1,0	66 431 261	1,8	86 783 309	1,2	85 373 592	-0,3	751 429 718	2,0
	2015	276 191 934	3,4	140 588 574	3,9	111 427 373	1,0	66 259 390	-0,3	88 597 435	2,1	84 895 840	-0,6	767 960 546	2,2
Kunnallinen perhepäivähoito	2011	17 778 217	-2,9	16 098 305	-2,5	7 684 468	-10,2	4 790 391	7,4	2 779 864	-5,5	4 120 857	-7,9	53 252 103	-3,6
	2012	17 265 660	-2,9	15 908 079	-1,2	7 146 063	-7,0	4 723 890	-1,4	2 759 675	-0,7	4 252 341	3,2	52 055 708	-2,2
	2013	16 942 539	-1,9	15 291 140	-3,9	6 542 953	-8,4	4 240 139	-10,2	2 540 177	-8,0	8 179 466	92,4	53 736 414	3,2
	2014	16 097 255	-5,0	14 967 523	-2,1	6 194 772	-5,3	3 596 283	-15,2	2 293 139	-9,7	6 070 536	-25,8	49 219 509	-8,4
	2015	15 579 762	-3,2	14 052 058	-6,1	5 633 176	-9,1	3 065 833	-14,7	1 978 999	-13,7	5 305 893	-12,6	45 615 721	-7,3
Tavallinen perhepäivähoito	2011	10 070 549	-7,5	4 595 464	-14,6	4 224 514	-10,5	4 790 391	7,4	2 123 341	-7,9	3 107 609	-6,5	28 911 868	-7,0
	2012	8 794 484	-12,7	3 825 521	-16,8	3 774 645	-10,6	4 723 890	-1,4	2 140 127	0,8	2 955 882	-4,9	26 214 549	-9,3
	2013	8 844 213	0,6	3 388 731	-11,4	3 303 980	-12,5	4 240 139	-10,2	1 959 719	-8,4	5 745 951	94,4	27 482 734	4,8
	2014	8 427 506	-4,7	3 059 635	-9,7	3 098 261	-6,2	3 596 283	-15,2	1 720 443	-12,2	4 551 365	-20,8	24 453 492	-11,0
	2015	7 895 632	-6,3	2 855 089	-6,7	2 648 894	-14,5	3 065 833	-14,7	1 399 741	-18,6	3 991 967	-12,3	21 857 155	-10,6
Ryhmäperhepäivähoito	2011	7 707 668	3,8	11 502 841	3,4	3 459 954	-9,9	.	.	656 523	3,1	1 013 248	-12,0	24 340 235	0,7
	2012	8 471 177	9,9	12 082 558	5,0	3 371 418	-2,6	.	.	619 548	-5,6	1 296 459	28,0	25 841 159	6,2
	2013	8 098 325	-4,4	11 902 409	-1,5	3 238 973	-3,9	.	.	580 458	-6,3	2 433 514	87,7	26 253 679	1,6
	2014	7 669 750	-5,3	11 907 888	0,0	3 096 511	-4,4	.	.	572 697	-1,3	1 519 171	-37,6	24 766 016	-5,7
	2015	7 684 130	0,2	11 196 970	-6,0	2 984 282	-3,6	.	.	579 258	1,1	1 313 926	-13,5	23 758 566	-4,1

Kustannukset, euroa		HELSINKI		Espoo		Vantaa		Turku		Tampere		Oulu		KUUSIKKO YHTEENSÄ	
			Muutos (%)		Muutos (%)		Muutos (%)		Muutos (%)		Muutos (%)		Muutos (%)		Muutos (%)
Ostopalvelupäivähoito	2011	12 564 608	-4,0	21 060 215	1,2	3 812 111	0,2	2 822 767	0,0	3 564 809	60,7	509 778	28,0	44 334 288	9,9
	2012	9 544 391	-24,0	21 177 649	0,6	4 058 929	6,5	1 450 773	-48,6	3 909 012	9,7	565 666	11,0	40 706 420	-8,2
	2013	7 005 058	-26,6	20 779 083	-1,9	4 061 864	0,1	846 486	-41,7	4 042 479	3,4	387 227	-31,5	37 122 197	-8,8
	2014	6 702 198	-4,3	21 119 323	1,6	3 635 503	-10,5	442 705	-47,7	3 762 920	-6,9	437 079	12,9	36 099 728	-2,8
	2015	6 327 950	-5,6	20 730 860	-1,8	3 924 256	7,9	377 527	-14,7	3 422 887	-9,0	440 241	0,7	35 223 722	-2,4
Palvelusetelillä järjestetty päivähoito	2011
	2012	6 895 469	.	.	.	6 926 025	.	13 821 494	.
	2013	8 868 134	28,6	492 949	.	13 374 364	93,1	22 735 447	64,5
	2014	1 531 142	.	10 960 864	23,6	1 451 694	194,5	17 086 177	27,8	31 029 877	36,5
	2015	3 672 704	139,9	12 836 075	17,1	1 820 375	25,4	21 103 059	23,5	39 432 213	27,1
Yksityisen hoidon tuki	2011	10 260 969	14,6	11 850 322	6,0	3 527 979	9,2	4 203 628	-17,1	3 430 946	1,1	4 901 741	-23,2	38 175 584	-0,1
	2012	13 875 547	35,2	12 474 056	5,3	3 759 071	6,6	3 822 538	-9,1	3 670 225	7,0	1 864 813	-62,0	39 466 250	3,4
	2013	16 485 630	18,8	12 770 617	2,4	4 218 613	12,2	3 612 834	-5,5	4 080 334	11,2	2 126 928	14,1	43 294 957	9,7
	2014	18 963 014	15,0	14 036 929	9,9	4 006 262	-5,0	3 182 432	-11,9	3 880 465	-4,9	1 541 001	-27,5	45 610 103	5,3
	2015	21 007 600	10,8	14 915 600	6,3	3 953 182	-1,3	3 029 396	-4,8	4 206 415	8,4	1 354 455	-12,1	48 466 647	6,3
Yksityisen hoidon tuen kuntalisä	2011	6 451 676	16,3	8 053 432	8,9	2 182 513	9,4	2 761 121	-16,2	2 019 702	1,3	3 101 974	-26,3	24 570 418	0,6
	2012	7 958 818	23,4	8 394 940	4,2	2 294 464	5,1	2 545 072	-7,8	2 241 544	11,0	1 001 671	-67,7	24 436 509	-0,5
	2013	9 637 095	21,1	8 405 001	0,1	2 697 244	17,6	2 390 882	-6,1	2 450 921	9,3	1 100 382	9,9	26 681 525	9,2
	2014	12 320 110	27,8	9 307 761	10,7	2 532 736	-6,1	2 075 009	-13,2	2 410 375	-1,7	881 802	-19,9	29 527 793	10,7
	2015	13 924 023	13,0	10 201 253	9,6	2 462 004	-2,8	1 935 065	-6,7	2 526 343	4,8	796 035	-9,7	31 844 723	7,8
Lasten kotihoidon tuki	2011	49 823 532	1,0	25 253 259	-0,1	19 129 393	-0,7	8 636 893	4,6	15 086 089	-8,7	10 374 747	-3,2	128 303 912	-0,8
	2012	51 133 666	2,6	25 670 510	1,7	19 625 042	2,6	8 867 881	2,7	14 927 201	-1,1	10 428 921	0,5	130 653 222	1,8
	2013	52 555 441	2,8	26 564 935	3,5	18 564 780	-5,4	8 769 627	-1,1	15 943 617	6,8	15 256 330	46,3	137 654 730	5,4
	2014	53 436 242	1,7	27 798 726	4,6	18 394 969	-0,9	9 151 475	4,4	13 292 687	-16,6	15 240 834	-0,1	137 314 933	-0,2
	2015	54 058 217	1,2	26 875 510	-3,3	19 093 534	3,8	9 632 660	5,3	11 016 826	-17,1	14 573 897	-4,4	135 250 645	-1,5
Lasten kotihoidon tuen kuntalisä	2011	18 039 061	1,9	7 951 653	-1,1	5 120 114	-0,8	.	.	3 124 949	-29,4	1 259 543	-12,7	35 495 319	-3,5
	2012	18 415 986	2,1	7 819 317	-1,7	5 094 454	-0,5	.	.	3 014 928	-3,5	1 251 732	-0,6	35 596 417	0,3
	2013	18 700 337	1,5	7 938 241	1,5	3 592 478	-29,5	.	.	3 190 900	5,8	1 653 147	32,1	35 075 102	-1,5
	2014	18 543 333	-0,8	8 079 374	1,8	3 381 290	-5,9	.	.	12 925	-99,6	1 472 129	-10,9	31 489 051	-10,2
	2015	18 642 426	0,5	7 723 608	-4,4	3 278 849	-3,0	.	.	33 997	163,0	1 389 401	-5,6	31 068 282	-1,3

Kustannukset, euroa		HELSINKI	Muutos (%)	Espoo	Muutos (%)	Vantaa	Muutos (%)	Turku	Muutos (%)	Tampere	Muutos (%)	Oulu	Muutos (%)	KUUSIKKO YHTEENSÄ	Muutos (%)
Kustannukset suhteutettuna väestöön ja läsnäolopäiviin															
<i>Kunnan järjestämän ja tukeman päivähoiton kustannukset kunnan asukasta kohden</i>	2011	543	2,4	766	0,9	684	2,5	439	7,0	481	4,7	538	2,0	576	4,0
	2012	560	3,0	779	1,7	691	1,0	487	10,9	506	5,4	579	7,6	598	3,8
	2013	572	2,2	802	2,9	685	-0,8	503	3,3	512	1,2	645	11,3	615	2,8
	2014	584	2,1	803	0,1	684	-0,2	510	1,4	500	-2,4	641	-0,6	618	0,5
	2015	594	1,8	805	0,2	688	0,7	512	0,4	493	-1,3	643	0,4	622	0,7
<i>Kunnan järjestämän ja tukeman päivähoiton kustannukset 10kk - 6-vuotiasta kunnan asukasta kohden</i>	2011	9 071	0,3	8 908	0,5	8 542	2,1	7 841	6,5	7 995	3,5	6 888	1,0	8 488	4,0
	2012	9 209	1,5	9 050	1,6	8 594	0,6	8 660	10,4	8 388	4,9	7 422	7,7	8 751	3,1
	2013	9 266	0,6	9 438	4,3	8 648	0,6	8 988	3,8	8 262	-1,5	7 504	1,1	8 819	0,8
	2014	9 324	0,6	9 429	-0,1	8 740	1,1	9 067	0,9	8 020	-2,9	7 583	1,1	8 845	0,3
	2015	9 422	1,1	9 562	1,4	8 913	2,0	9 062	-0,1	8 007	-0,2	7 802	2,9	8 961	1,3
<i>Kunnallisen päiväkotihoidon kustannukset läsnäolopäivää kohden</i>	2011	68	-0,2	72	-1,3	65	1,7	71	1,4	65	3,0	63	-2,9	67	0,0
	2012	69	2,3	73	1,1	64	-0,3	75	5,8	68	4,6	65	3,9	69	2,4
	2013	70	0,8	76	3,6	65	0,7	77	3,5	69	1,2	71	8,8	71	2,3
	2014	71	2,5	75	-0,7	65	0,5	79	1,9	65	-5,3	72	1,9	71	0,5
	2015	70	-2,4	74	-1,6	66	1,9	77	-1,9	63	-3,7	74	2,2	73	2,2
Kuntalisän osuus (€) yksityisen hoidon tuesta/lapsi (kahden vuoden keskiarvo)	2011	3 342	3,4	4 044	7,0	3 304	4,2	3 709	-2,3	2 536	-3,7	3 570	2,8	3 514	2,7
	2012	3 447	3,1	4 191	3,6	3 476	5,2	3 974	7,1	2 977	17,4	2 321	-35,0	3 595	2,3
	2013	3 706	7,5	4 264	1,7	3 889	11,9	4 173	5,0	3 277	10,1	3 295	41,9	3 856	7,2
	2014	4 438	19,8	4 648	9,0	3 722	-4,3	4 014	-3,8	3 176	-3,1	2 734	-17,0	4 184	8,5
	2015	4 658	4,9	4 801	3,3	3 994	7,3	4 074	1,5	3 311	4,3	2 676	-2,1	4 382	4,7
Kuntalisän osuus (€)kotihoidon tuesta/lapsi (kahden vuoden keskiarvo)	2011	2 123	0,4	1 516	-2,0	1 233	-0,7	.	.	935	-30,1	455	-8,0	1 355	-3,9
	2012	2 136	0,6	1 488	-1,8	1 217	-1,3	.	.	905	-3,3	460	1,2	1 350	-0,4
	2013	2 144	0,4	1 534	3,1	878	-27,8	.	.	919	1,6	400	-13,0	1 262	-6,5
	2014	2 115	-1,4	1 559	1,7	852	-3,0	.	.	4	-99,6	365	-8,8	1 144	-9,4
	2015	2 106	-0,4	1 521	-2,5	837	-1,8	.	.	11	188,3	367	0,4	1 155	0,9

2C/2 Päivähoidon kustannukset suhteutettuna vuosien 2014 ja 2015 vuoden joulukuussa päivähoitossa ja kotihoiton tuella olleiden lasten keskiarvoon

Euroa		HELSINKI	Muutos (%)	ESPOO	Muutos (%)	VANTAA	Muutos (%)	TURKU	Muutos (%)	TAMPERE	Muutos (%)	OULU	Muutos (%)	KUUSIKKO YHTEENSÄ	Muutos (%)
Kunnallisen päivähoiton kustannukset lasta kohden	2010-2011	11 866	0,6	12 783	1,0	11 189	2,3	11 468	3,6	10 800	4,9	10 209	1,8	11 581	1,8
	2011-2012	11 983	1,0	12 883	0,8	11 095	-0,8	12 115	5,6	11 349	5,1	10 549	3,3	11 786	1,8
	2012-2013	12 052	0,6	13 241	2,8	11 085	-0,1	12 539	3,5	11 238	-1,0	11 388	8,0	11 963	1,5
	2013-2014	12 000	-0,4	12 972	-2,0	11 126	0,4	12 611	0,6	10 941	-2,6	11 282	-0,9	11 867	-0,8
	2014-2015	12 007	0,1	12 979	0,1	11 221	0,9	12 535	-0,6	10 809	-1,2	11 499	1,9	11 894	0,2
Kunnallisen päiväkotihoidon kustannukset lasta kohden	2010-2011	11 793	0,4	12 748	1,0	11 151	2,6	11 539	3,0	10 879	5,1	10 177	1,9	11 543	1,7
	2011-2012	11 913	1,0	12 793	0,4	11 046	-0,9	12 175	5,5	11 419	5,0	10 494	3,1	11 735	1,7
	2012-2013	11 970	0,5	13 161	2,9	11 053	0,1	12 587	3,4	11 283	-1,2	11 138	6,1	11 883	1,3
	2013-2014	11 924	-0,4	12 807	-2,7	11 086	0,3	12 648	0,5	10 970	-2,8	11 227	0,8	11 797	-0,7
	2014-2015	11 935	0,1	12 832	0,2	11 190	0,9	12 561	-0,7	10 836	-1,2	11 414	1,7	11 825	0,2
Kunnallinen päiväkotihoidon kustannukset laskennallista lasta kohden	2010-2011	9 907	0,5	10 458	2,0	9 216	2,5	9 637	2,4	9 103	4,6	8 452	1,1	9 611	1,7
	2011-2012	10 034	1,3	10 528	0,7	9 222	0,1	10 090	4,7	9 535	4,7	8 728	3,3	9 794	1,9
	2012-2013	10 120	0,9	10 809	2,7	9 323	1,1	10 377	2,8	9 428	-1,1	9 363	7,3	9 952	1,6
	2013-2014	10 103	-0,2	10 506	-2,8	9 342	0,2	10 413	0,3	9 119	-3,3	9 535	1,8	9 889	-0,6
	2014-2015	10 044	-0,6	10 522	0,1	9 381	0,4	10 485	0,7	8 982	-1,5	9 777	2,5	9 896	0,1
Kunnallisen perhepäivähoidon kustannukset lasta kohden	2010-2011	12 920	-77,2	13 046	1,4	11 741	-0,1	10 669	9,9	8 967	-1,6	10 690	0,4	12 078	-22,7
	2011-2012	13 075	1,2	13 643	4,6	11 880	1,2	11 383	6,7	9 533	6,3	11 400	6,6	12 497	3,5
	2012-2013	13 436	2,8	13 984	2,5	11 632	-2,1	11 844	4,1	9 903	3,9	14 899	30,7	13 169	5,4
	2013-2014	13 426	-0,1	14 674	4,9	11 890	2,2	11 676	-1,4	9 949	0,5	12 117	-18,7	13 023	-1,1
	2014-2015	13 448	0,2	14 660	-0,1	11 859	-0,3	11 657	-0,2	9 701	-2,5	13 069	7,9	13 165	1,1
Tavallisen perhepäivähoidon kustannukset lasta kohden	2010-2011	12 952	1,6	11 619	-3,3	10 959	1,3	10 669	9,9	8 756	-2,8	10 359	1,4	11 338	1,4
	2011-2012	12 031	-7,1	12 011	3,4	11 102	1,3	11 383	6,7	9 533	8,9	10 948	5,7	11 403	0,6
	2012-2013	13 390	11,3	12 436	3,5	10 904	-1,8	11 844	4,1	10 102	6,0	14 733	34,6	12 618	10,7
	2013-2014	13 941	4,1	11 882	-4,5	11 287	3,5	11 676	-1,4	10 061	-0,4	13 041	-11,5	12 448	-1,4
	2014-2015	13 840	-0,7	11 996	1,0	10 923	-3,2	11 657	-0,2	9 587	-4,7	13 861	6,3	12 504	0,5
Ryhmäperhepäivähoidon kustannukset lasta kohden	2010-2011	12 878	7,6	13 718	3,1	12 862	-2,2	.	.	9 726	2,3	11 851	-2,3	13 093	3,4
	2011-2012	14 370	11,6	14 257	3,9	12 893	0,2	.	.	9 532	-2,0	12 587	6,2	13 845	5,7
	2012-2013	13 486	-6,2	14 497	1,7	12 482	-3,2	.	.	9 287	-2,6	15 305	21,6	13 800	-0,3
	2013-2014	12 901	-4,3	15 617	7,7	12 562	0,6	.	.	9 625	3,6	9 995	-34,7	13 645	-1,1
	2014-2015	13 068	1,3	15 541	-0,5	12 836	2,2	.	.	9 987	3,8	11 135	11,4	13 837	1,4

Euroa		HELSINKI	Muutos (%)	ESPOO	Muutos (%)	VANTAA	Muutos (%)	TURKU	Muutos (%)	TAMPERE	Muutos (%)	OULU	Muutos (%)	KUUSIKKO YHTEENSÄ	Muutos (%)
Ostopalvelupäivähoidon kustannukset lasta kohden	2010-2011	11 208	2,0	9 123	-0,3	12 026	-0,4	6 365	0,0	10 439	55,5	.	.	9 746	15,3
	2011-2012	11 747	4,8	9 307	2,0	12 356	2,7	10 590	66,4	11 027	5,6	.	.	10 361	6,3
	2012-2013	12 842	9,3	9 375	0,7	11 791	-4,6	11 839	11,8	11 734	6,4	.	.	10 527	1,6
	2013-2014	13 706	6,7	9 697	3,4	11 414	-3,2	13 622	15,1	11 650	-0,7	.	.	10 765	2,3
	2014-2015	13 435	-2,0	9 765	0,7	14 116	23,7	13 982	2,6	11 168	-4,1	.	.	10 914	1,4
Palvelusetelillä järjestetyn päivähoidon kustannukset lasta kohden	2011
	2012	7 414	.	.	.	6 777	.	7 081	.
	2013	7 793	5,1	3 160	.	5 866	-13,4	6 361	-10,2
	2014	6 775	.	8 054	3,3	5 260	66,5	6 541	11,5	6 934	9,0
	2015	7 360	8,6	7 502	-6,8	5 533	5,2	6 775	3,6	6 974	0,6
Yksityisen hoidon tuen kustannukset lasta kohden	2010-2011	5 315	1,9	5 950	4,1	5 341	4,1	5 646	-3,3	4 308	-3,9	5 641	7,1	5 460	2,0
	2011-2012	6 009	13,1	6 228	4,7	5 696	6,6	5 968	5,7	4 874	13,2	4 322	-23,4	5 806	6,4
	2012-2013	6 339	5,5	6 479	4,0	6 083	6,8	6 305	5,6	5 455	11,9	6 368	47,4	6 256	7,8
	2013-2014	6 831	7,8	7 010	8,2	5 887	-3,2	6 156	-2,4	5 113	-6,3	4 778	-25,0	6 463	3,3
	2014-2015	7 027	2,9	7 019	0,1	6 412	8,9	6 378	3,6	5 513	7,8	4 553	-4,7	6 670	3,2
Kotihoidon tuen kustannukset lasta kohden	2010-2011	5 863	-0,4	4 815	-0,9	4 607	-0,6	3 938	1,5	4 515	-9,6	3 745	2,0	4 897	-1,2
	2011-2012	5 930	1,1	4 885	1,5	4 688	1,8	3 932	-0,2	4 479	-0,8	3 833	2,4	4 954	1,2
	2012-2013	6 025	1,6	5 132	5,0	4 540	-3,2	3 997	1,7	4 591	2,5	3 695	-3,6	4 954	0,0
	2013-2014	6 094	1,1	5 364	4,5	4 636	2,1	4 297	7,5	3 860	-15,9	3 780	2,3	4 989	0,7
	2014-2015	6 108	0,2	5 291	-1,4	4 873	5,1	4 539	5,6	3 506	-9,2	3 845	1,7	5 027	0,8
Kustannukset pienten lasten hoitojärjestelmässä ollutta lasta kohden	2010-2011	9 896	0,5	9 609	1,0	9 152	2,2	8 532	5,5	8 610	3,4	7 629	0,7	9 211	1,6
	2011-2012	10 021	1,3	9 780	1,8	9 159	0,1	9 393	10,1	9 054	5,2	8 231	7,9	9 485	3,0
	2012-2013	10 116	1,0	10 142	3,7	9 159	0,0	9 728	3,6	9 029	-0,3	8 339	1,3	9 575	0,9
	2013-2014	10 168	0,5	10 179	0,4	9 265	1,2	9 881	1,6	8 652	-4,2	8 429	1,1	9 601	0,3
	2014-2015	10 193	0,2	10 223	0,4	9 464	2,1	9 817	-0,7	8 612	-0,5	8 616	2,2	9 669	0,7

2D/1 Kunnan järjestämän ja tukeman päivähoiton (sisältäen päivähoitossa järjestetyn esiopetuksen) sekä kotihoiton tuen deflatoidut kustannukset 2011-2015

Kustannukset, euroa		HELSENKI	Muutos (%)	Espoo	Muutos (%)	Vantaa	Muutos (%)	Turku	Muutos (%)	Tampere	Muutos (%)	Oulu	Muutos (%)	KUUSIKKO YHTEENSÄ	Muutos (%)
Kunnan järjestämän ja tukeman päivähoiton kustannukset	2011	342 909 895	-2,5	204 929 313	-3,3	147 203 183	-2,1	83 094 406	-5,9	109 582 308	-0,5	82 117 100	-2,4	969 836 205	-2,7
	2012	347 694 891	1,4	205 861 654	0,5	145 875 996	-0,9	90 257 502	8,6	113 228 344	3,3	87 261 747	6,3	990 180 134	2,1
	2013	354 034 883	1,8	211 338 659	2,7	144 146 672	-1,2	92 549 221	2,5	114 102 257	0,8	126 293 972	44,7	1 042 465 665	5,3
	2014	364 302 951	2,9	214 370 317	1,4	144 900 945	0,5	94 266 437	1,9	112 060 278	-1,8	126 421 675	0,1	1 056 322 604	1,3
	2015	373 165 464	2,4	217 162 602	1,3	147 704 225	1,9	95 200 883	1,0	111 042 936	-0,9	127 673 385	1,0	1 071 949 495	1,5
Kunnallinen päivähoito	2011	265 909 008	-2,0	143 281 429	-2,8	119 148 143	-1,3	66 492 866	-0,6	86 177 732	1,1	65 385 216	1,5	746 394 393	-1,3
	2012	270 999 528	1,9	144 835 244	1,1	117 644 577	-1,3	68 616 505	3,2	90 075 346	4,5	66 907 931	2,3	759 079 131	1,7
	2013	277 171 053	2,3	150 577 629	4,0	117 012 757	-0,5	70 214 537	2,3	89 278 800	-0,9	94 814 232	41,7	799 069 008	5,3
	2014	284 778 495	2,7	151 078 682	0,3	117 185 647	0,1	70 402 023	0,3	89 552 793	0,3	91 933 135	-3,0	804 930 773	0,7
	2015	291 771 697	2,5	154 640 632	2,4	117 060 549	-0,1	69 325 224	-1,5	90 576 433	1,1	90 201 733	-1,9	813 576 268	1,1
Kunnallinen päiväkotihoito	2011	247 065 851	-1,5	126 218 814	-2,0	111 003 365	-0,1	61 415 524	-0,7	83 231 350	1,6	61 017 514	2,7	689 952 418	-0,6
	2012	253 237 864	2,5	128 470 161	1,8	110 293 224	-0,6	63 756 908	3,8	87 236 391	4,8	62 533 430	2,5	705 527 978	2,3
	2013	260 046 337	2,7	135 122 068	5,2	110 399 449	0,1	65 928 805	3,4	86 711 309	-0,6	86 546 815	38,4	744 754 783	5,6
	2014	268 595 158	3,3	136 031 118	0,7	110 957 748	0,5	66 786 509	1,3	87 247 390	0,6	85 830 136	-0,8	755 448 059	1,4
	2015	276 191 934	2,8	140 588 574	3,4	111 427 373	0,4	66 259 390	-0,8	88 597 435	1,5	84 895 840	-1,1	767 960 546	1,7
Kunnallinen perhepäivähoito	2011	18 843 156	-8,6	17 062 615	-8,2	8 144 778	-15,5	5 077 342	1,1	2 946 382	-11,0	4 367 702	-13,3	56 441 975	-9,3
	2012	17 761 664	-5,7	16 365 083	-4,1	7 351 353	-9,7	4 859 597	-4,3	2 838 954	-3,6	4 374 501	0,2	53 551 153	-5,1
	2013	17 124 716	-3,6	15 455 561	-5,6	6 613 307	-10,0	4 285 732	-11,8	2 567 491	-9,6	8 267 417	89,0	54 314 224	1,4
	2014	16 183 337	-5,5	15 047 563	-2,6	6 227 899	-5,8	3 615 514	-15,6	2 305 402	-10,2	6 102 999	-26,2	49 482 714	-8,9
	2015	15 579 762	-3,7	14 052 058	-6,6	5 633 176	-9,5	3 065 833	-15,2	1 978 999	-14,2	5 305 893	-13,1	45 615 721	-7,8
Tavallinen perhepäivähoito	2011	10 673 789	-12,9	4 870 738	-19,6	4 477 568	-15,8	5 077 342	1,1	2 250 532	-13,3	3 293 759	-12,0	30 643 727	-12,4
	2012	9 047 130	-15,2	3 935 420	-19,2	3 883 082	-13,3	4 859 597	-4,3	2 201 608	-2,2	3 040 798	-7,7	26 967 634	-12,0
	2013	8 939 312	-1,2	3 425 169	-13,0	3 339 507	-14,0	4 285 732	-11,8	1 980 791	-10,0	5 807 736	91,0	27 778 247	3,0
	2014	8 472 572	-5,2	3 075 997	-10,2	3 114 829	-6,7	3 615 514	-15,6	1 729 643	-12,7	4 575 704	-21,2	24 584 259	-11,5
	2015	7 895 632	-6,8	2 855 089	-7,2	2 648 894	-15,0	3 065 833	-15,2	1 399 741	-19,1	3 991 967	-12,8	21 857 155	-11,1
Ryhmäperhepäivähoito	2011	8 169 368	-2,2	12 191 877	-2,7	3 667 210	-15,2	.	.	695 850	-2,9	1 073 943	-17,2	25 798 248	-5,2
	2012	8 714 535	6,7	12 429 663	2,0	3 468 271	-5,4	.	.	637 346	-8,4	1 333 704	24,2	26 583 518	3,0
	2013	8 185 404	-6,1	12 030 392	-3,2	3 273 801	-5,6	.	.	586 700	-7,9	2 459 681	84,4	26 535 977	-0,2
	2014	7 710 765	-5,8	11 971 566	-0,5	3 113 070	-4,9	.	.	575 759	-1,9	1 527 295	-37,9	24 898 455	-6,2
	2015	7 684 130	-0,3	11 196 970	-6,5	2 984 282	-4,1	.	.	579 258	0,6	1 313 926	-14,0	23 758 566	-4,6

		HELSINKI	Muutos (%)	Espoo	Muutos (%)	Vantaa	Muutos (%)	Turku	Muutos (%)	Tampere	Muutos (%)	Oulu	Muutos (%)	KUUSIKKO YHTEENSÄ	Muutos (%)
Kustannukset, euroa	2011	13 317 245	-9,6	22 321 750	-4,7	4 040 462	-5,6	2 991 855	-53,4	3 778 346	51,3	540 315	20,5	46 989 972	-9,3
	2012	9 818 580	-26,3	21 786 036	-2,4	4 175 533	3,3	1 492 450	-50,1	4 021 309	6,4	581 916	7,7	41 875 825	-10,9
	2013	7 080 381	-27,9	21 002 514	-3,6	4 105 540	-1,7	855 588	-42,7	4 085 946	1,6	391 390	-32,7	37 521 360	-10,4
	2014	6 738 039	-4,8	21 232 260	1,1	3 654 944	-11,0	445 073	-48,0	3 783 043	-7,4	439 416	12,3	36 292 775	-3,3
	2015	6 327 950	-6,1	20 730 860	-2,4	3 924 256	7,4	377 527	-15,2	3 422 887	-9,5	440 241	0,2	35 223 722	-2,9
Palvelusetelillä järjestetty päivähoito	2011	7 093 560	.	.	.	7 124 994	.	14 218 555	.
	2012	8 963 490	26,4	498 249	.	13 518 174	89,7	22 979 914	61,6
	2013	11 019 478	22,9	1 459 457	192,9	17 177 547	27,1	31 195 812	35,8
	2014	1 539 330	.	11 019 478	22,9	1 459 457	192,9	17 177 547	27,1	31 195 812	35,8
	2015	3 672 704	138,6	12 836 075	16,5	1 820 375	24,7	21 103 059	22,9	39 432 213	26,4
Yksityisen hoidon tuki	2011	10 875 614	7,9	12 560 172	-0,2	3 739 310	2,8	4 455 431	-21,9	3 636 464	-4,8	5 195 361	-27,7	40 462 353	-5,9
	2012	14 274 161	31,2	12 832 407	2,2	3 867 061	3,4	3 932 351	-11,7	3 775 662	3,8	1 918 385	-63,1	40 600 027	0,3
	2013	16 662 895	16,7	12 907 936	0,6	4 263 974	10,3	3 651 682	-7,1	4 124 208	9,2	2 149 798	12,1	43 760 494	7,8
	2014	19 064 420	14,4	14 111 993	9,3	4 027 686	-5,5	3 199 450	-12,4	3 901 216	-5,4	1 549 242	-27,9	45 854 007	4,8
	2015	21 007 600	10,2	14 915 600	5,7	3 953 182	-1,8	3 029 396	-5,3	4 206 415	7,8	1 354 455	-12,6	48 466 647	5,7
Yksityisen hoidon tuen kuntalisä	2011	6 838 140	9,5	8 535 843	2,5	2 313 248	3,0	2 926 516	-21,1	2 140 685	-4,6	3 287 786	-30,6	26 042 219	-5,3
	2012	8 187 458	19,7	8 636 108	1,2	2 360 379	2,0	2 618 186	-10,5	2 305 939	7,7	1 030 447	-68,7	25 138 515	-3,5
	2013	9 740 720	19,0	8 495 377	-1,6	2 726 247	15,5	2 416 591	-7,7	2 477 275	7,4	1 112 215	7,9	26 968 424	7,3
	2014	12 385 993	27,2	9 357 535	10,1	2 546 280	-6,6	2 086 106	-13,7	2 423 264	-2,2	886 517	-20,3	29 685 695	10,1
	2015	13 924 023	12,4	10 201 253	9,0	2 462 004	-3,3	1 935 065	-7,2	2 526 343	4,3	796 035	-10,2	31 844 723	7,3
Lasten kotihoidon tuki	2011	52 808 028	-4,9	26 765 963	-5,9	20 275 269	-6,6	9 154 254	-1,5	15 989 766	-14,1	10 996 208	-8,9	135 989 488	-6,6
	2012	52 602 622	-0,4	26 407 967	-1,3	20 188 826	-0,4	9 122 636	-0,3	15 356 027	-4,0	10 728 520	-2,4	134 406 597	-1,2
	2013	53 120 553	1,0	26 850 580	1,7	18 764 401	-7,1	8 863 924	-2,8	16 115 054	4,9	15 420 377	43,7	139 134 889	3,5
	2014	53 721 997	1,1	27 947 382	4,1	18 493 338	-1,4	9 200 414	3,8	13 363 771	-17,1	15 322 336	-0,6	138 049 237	-0,8
	2015	54 058 217	0,6	26 875 510	-3,8	19 093 534	3,2	9 632 660	4,7	11 016 826	-17,6	14 573 897	-4,9	135 250 645	-2,0
Lasten kotihoidon tuen kuntalisä	2011	19 119 625	-4,1	8 427 968	-6,9	5 426 815	-6,6	.	.	3 312 138	-33,6	1 334 991	-17,8	37 621 537	-9,1
	2012	18 945 037	-0,9	8 043 948	-4,6	5 240 806	-3,4	.	.	3 101 540	-6,4	1 287 691	-3,5	36 619 022	-2,7
	2013	18 901 416	-0,2	8 023 598	-0,3	3 631 107	-30,7	.	.	3 225 211	4,0	1 670 923	29,8	35 452 254	-3,2
	2014	18 642 495	-1,4	8 122 580	1,2	3 399 372	-6,4	.	.	12 994	-99,6	1 480 001	-11,4	31 657 441	-10,7
	2015	18 642 426	0,0	7 723 608	-4,9	3 278 849	-3,5	.	.	33 997	161,6	1 389 401	-6,1	31 068 282	-1,9

Kustannukset, euroa		HELSINKI	Muutos (%)	Espoo	Muutos (%)	Vantaa	Muutos (%)	Turku	Muutos (%)	Tampere	Muutos (%)	Oulu	Muutos (%)	KUUSIKKO YHTEENSÄ	Muutos (%)
Kustannukset suhteutettuna väestöön ja läsnäolopäiviin															
<i>Kunnan järjestämän ja tukeman päivähoiton kustannukset kunnan asukasta kohden</i>	2011	576	-3,6	812	-5,0	725	-3,5	465	-6,6	509	-1,4	571	-3,9	611	-2,7
	2012	576	0,0	802	-1,3	711	-2,0	501	7,7	521	2,3	596	4,4	615	0,7
	2013	578	0,4	810	1,1	693	-2,5	508	1,5	518	-0,6	652	9,4	621	1,0
	2014	587	1,6	807	-0,4	687	-0,8	513	0,9	503	-2,9	644	-1,2	621	0,0
	2015	594	1,2	805	-0,3	688	0,1	512	-0,1	493	-1,8	643	-0,1	622	0,2
<i>Kunnan järjestämän ja tukeman päivähoiton kustannukset 10kk - 6-vuotiasta kunnan asukasta kohden</i>	2011	9 614	-5,5	9 442	-5,4	9 054	-3,8	8 310	-7,0	8 474	-2,5	7 301	-4,9	8 996	-2,7
	2012	9 473	-1,5	9 310	-1,4	8 841	-2,4	8 909	7,2	8 629	1,8	7 635	4,6	9 002	0,1
	2013	9 365	-1,1	9 539	2,5	8 741	-1,1	9 085	2,0	8 351	-3,2	7 585	-0,7	8 914	-1,0
	2014	9 374	0,1	9 480	-0,6	8 787	0,5	9 116	0,3	8 063	-3,5	7 624	0,5	8 892	-0,2
	2015	9 422	0,5	9 562	0,9	8 913	1,4	9 062	-0,6	8 007	-0,7	7 802	2,3	8 961	0,8
<i>Kunnallisen päiväkotihoidon kustannukset läsnäolopäivää kohden</i>	2011	72	-6,0	77	-7,1	68	-4,2	75	-4,5	69	-3,0	66	-8,6	71	-5,7
	2012	71	-0,7	75	-1,9	66	-3,2	77	2,7	70	1,5	67	0,9	71	-0,6
	2013	70	-1,0	77	1,7	66	-1,0	78	1,7	70	-0,5	71	6,9	71	0,5
	2014	72	2,0	76	-1,2	66	0,0	79	1,3	66	-5,8	72	1,3	71	0,0
	2015	70	-2,9	74	-2,1	66	1,3	77	-2,4	63	-4,2	74	1,7	73	1,7
Kuntalisän osuus (€) yksityisen hoidon tuesta/lapsi (kahden vuoden keskiarvo)	2011	3 542		4 286		3 502		3 931		2 688		3 783		3 724	
	2012	3 546		4 312		3 576		4 088		3 062		2 388		3 698	
	2013	3 746		4 310		3 931		4 217		3 312		3 330		3 897	
	2014	4 462		4 673		3 742		4 035		3 193		2 749		4 206	
	2015	4 658		4 801		3 994		4 074		3 311		2 676		4 382	
Kuntalisän osuus (€)kotihoidon tuesta/lapsi (kahden vuoden keskiarvo)	2011	2 250		1 607		1 307		.	.	991		482		1 436	
	2012	2 197		1 531		1 252		.	.	931		473		1 388	
	2013	2 167		1 550		888		.	.	929		405		1 276	
	2014	2 126		1 567		857		.	.	4		367		1 150	
	2015	2 106		1 521		837		.	.	11		367		1 155	

2D/2 Päivähoidon deflatoidut kustannukset suhteutettuna vuosien 2014 ja 2015 vuoden joulukuussa päivähoitossa ja kotihoidon tuella olleiden lasten keskiarvoon

Euroa		HELSINKI	Muutos (%)	ESPOO	Muutos (%)	VANTAA	Muutos (%)	TURKU	Muutos (%)	TAMPERE	Muutos (%)	OULU	Muutos (%)	KUUSIKKO YHTEENSÄ	Muutos (%)
Kunnallisen päivähoiton kustannukset lasta kohden	2010-2011	12 577	-5,3	13 548	-4,9	11 860	-3,6	12 155	-2,5	11 447	-1,2	10 821	-4,2	12 275	-4,2
	2011-2012	12 327	-2,0	13 254	-2,2	11 413	-3,8	12 463	2,5	11 675	2,0	10 852	0,3	12 125	-1,2
	2012-2013	12 181	-1,2	13 383	1,0	11 204	-1,8	12 674	1,7	11 359	-2,7	11 511	6,1	12 091	-0,3
	2013-2014	12 064	-1,0	13 041	-2,6	11 185	-0,2	12 678	0,0	11 000	-3,2	11 343	-1,5	11 931	-1,3
	2014-2015	12 007	-0,5	12 979	-0,5	11 221	0,3	12 535	-1,1	10 809	-1,7	11 499	1,4	11 894	-0,3
Kunnallisen päiväkotihoidon kustannukset lasta kohden	2010-2011	12 500	-5,5	13 512	-5,0	11 819	-3,4	12 231	-3,0	11 530	-1,0	10 786	-4,0	12 234	-4,2
	2011-2012	12 255	-2,0	13 160	-2,6	11 363	-3,9	12 525	2,4	11 747	1,9	10 796	0,1	12 073	-1,3
	2012-2013	12 099	-1,3	13 302	1,1	11 172	-1,7	12 723	1,6	11 404	-2,9	11 257	4,3	12 011	-0,5
	2013-2014	11 988	-0,9	12 876	-3,2	11 145	-0,2	12 715	-0,1	11 029	-3,3	11 287	0,3	11 860	-1,3
	2014-2015	11 935	-0,4	12 832	-0,3	11 190	0,4	12 561	-1,2	10 836	-1,7	11 414	1,1	11 825	-0,3
Kunnallinen päiväkotihoidon kustannukset laskennallista lasta kohden	2010-2011	10 500	-5,4	11 085	-4,0	9 768	-3,5	10 214	-3,6	9 649	-1,6	8 958	-4,8	10 187	-4,2
	2011-2012	10 322	-1,7	10 830	-2,3	9 487	-2,9	10 380	1,6	9 809	1,7	8 979	0,2	10 076	-1,1
	2012-2013	10 229	-0,9	10 925	0,9	9 423	-0,7	10 488	1,0	9 530	-2,8	9 464	5,4	10 059	-0,2
	2013-2014	10 157	-0,7	10 562	-3,3	9 392	-0,3	10 469	-0,2	9 167	-3,8	9 586	1,3	9 942	-1,2
	2014-2015	10 044	-1,1	10 522	-0,4	9 381	-0,1	10 485	0,2	8 982	-2,0	9 777	2,0	9 896	-0,5
Kunnallisen perhepäivähoidon kustannukset lasta kohden	2010-2011	13 694	-78,5	13 827	-4,5	12 444	-5,9	11 308	3,4	9 504	-7,3	11 330	-5,4	12 802	-27,2
	2011-2012	13 451	-1,8	14 035	1,5	12 222	-1,8	11 710	3,6	9 806	3,2	11 728	3,5	12 856	0,4
	2012-2013	13 580	1,0	14 134	0,7	11 757	-3,8	11 971	2,2	10 010	2,1	15 059	28,4	13 311	3,5
	2013-2014	13 497	-0,6	14 753	4,4	11 954	1,7	11 739	-1,9	10 002	-0,1	12 182	-19,1	13 092	-1,6
	2014-2015	13 448	-0,4	14 660	-0,6	11 859	-0,8	11 657	-0,7	9 701	-3,0	13 069	7,3	13 165	0,6
Tavallisen perhepäivähoidon kustannukset lasta kohden	2010-2011	13 728	-4,3	12 315	-9,0	11 615	-4,6	11 308	3,4	9 281	-8,5	10 979	-4,5	12 017	-4,6
	2011-2012	12 376	-9,8	12 356	0,3	11 421	-1,7	11 710	3,6	9 807	5,7	11 262	2,6	11 730	-2,4
	2012-2013	13 534	9,4	12 569	1,7	11 021	-3,5	11 971	2,2	10 210	4,1	14 892	32,2	12 754	8,7
	2013-2014	14 016	3,6	11 946	-5,0	11 347	3,0	11 739	-1,9	10 115	-0,9	13 111	-12,0	12 514	-1,9
	2014-2015	13 840	-1,3	11 996	0,4	10 923	-3,7	11 657	-0,7	9 587	-5,2	13 861	5,7	12 504	-0,1
Ryhmäperhepäivähoidon kustannukset lasta kohden	2010-2011	13 650	1,3	14 540	-3,0	13 633	-7,9	.	.	10 309	-3,7	12 561	-8,0	13 877	-2,6
	2011-2012	14 783	8,3	14 666	0,9	13 263	-2,7	.	.	9 805	-4,9	12 949	3,1	14 242	2,6
	2012-2013	13 631	-7,8	14 653	-0,1	12 616	-4,9	.	.	9 387	-4,3	15 470	19,5	13 948	-2,1
	2013-2014	12 970	-4,8	15 700	7,1	12 629	0,1	.	.	9 677	3,1	10 048	-35,0	13 718	-1,6
	2014-2015	13 068	0,8	15 541	-1,0	12 836	1,6	.	.	9 987	3,2	11 135	10,8	13 837	0,9

Euroa		HELSINKI	Muutos (%)	ESPOO	Muutos (%)	VANTAA	Muutos (%)	TURKU	Muutos (%)	TAMPERE	Muutos (%)	OULU	Muutos (%)	KUUSIKKO YHTEENSÄ	Muutos (%)
Ostopalvelupäivähoidon kustannukset lasta kohden	2010-2011	11 880	-4,0	9 669	-6,1	12 746	-6,2	6 746	-33,8	11 064	46,4	.	.	10 330	-4,9
	2011-2012	12 084	1,7	9 574	-1,0	12 711	-0,3	10 894	61,5	11 344	2,5	.	.	10 658	3,2
	2012-2013	12 980	7,4	9 476	-1,0	11 917	-6,2	11 966	9,8	11 861	4,6	.	.	10 640	-0,2
	2013-2014	13 779	6,2	9 749	2,9	11 475	-3,7	13 695	14,4	11 712	-1,3	.	.	10 822	1,7
	2014-2015	13 435	-2,5	9 765	0,2	14 116	23,0	13 982	2,1	11 168	-4,6	.	.	10 914	0,8
Palvelusetelillä järjestetyn päivähoidon kustannukset lasta kohden	2011
	2012	7 627	.	.	.	6 972	.	7 284	.
	2013	7 877	3,3	3 194	.	5 929	-15,0	6 430	-11,7
	2014	6 811	.	8 097	2,8	5 288	65,6	6 576	10,9	6 971	8,4
	2015	7 360	8,1	7 502	-7,3	5 533	4,6	6 775	3,0	6 974	0,0
Yksityisen hoidon tuen kustannukset lasta kohden	2010-2011	5 634	-4,1	6 307	-2,0	5 661	-2,0	5 984	-9,0	4 566	-9,5	5 979	0,9	5 787	-4,0
	2011-2012	6 182	9,7	6 407	1,6	5 859	3,5	6 140	2,6	5 014	9,8	4 446	-25,6	5 973	3,2
	2012-2013	6 408	3,6	6 549	2,2	6 148	4,9	6 373	3,8	5 514	10,0	6 437	44,8	6 324	5,9
	2013-2014	6 868	7,2	7 047	7,6	5 919	-3,7	6 188	-2,9	5 140	-6,8	4 804	-25,4	6 497	2,7
	2014-2015	7 027	2,3	7 019	-0,4	6 412	8,3	6 378	3,1	5 513	7,3	4 553	-5,2	6 670	2,7
Kotihoidon tuen kustannukset lasta kohden	2010-2011	6 214	-6,2	5 103	-6,7	4 883	-6,5	4 174	-4,4	4 785	-14,9	3 969	-4,0	5 190	-7,0
	2011-2012	6 100	-1,8	5 026	-1,5	4 823	-1,2	4 045	-3,1	4 607	-3,7	3 943	-0,7	5 096	-1,8
	2012-2013	6 089	-0,2	5 187	3,2	4 588	-4,9	4 040	-0,1	4 640	0,7	3 735	-5,3	5 007	-1,7
	2013-2014	6 126	0,6	5 393	4,0	4 661	1,6	4 320	6,9	3 881	-16,4	3 800	1,8	5 016	0,2
	2014-2015	6 108	-0,3	5 291	-1,9	4 873	4,6	4 539	5,1	3 506	-9,7	3 845	1,2	5 027	0,2
Kustannukset pienten lasten hoitojärjestelmässä ollutta lasta kohden	2010-2011	10 489	-5,4	10 185	-4,9	9 700	-3,8	9 043	-7,9	9 126	-2,7	8 086	-5,2	9 763	-5,0
	2011-2012	10 308	-1,7	10 061	-1,2	9 422	-2,9	9 663	6,9	9 315	2,1	8 467	4,7	9 758	0,0
	2012-2013	10 225	-0,8	10 251	1,9	9 257	-1,8	9 833	1,8	9 126	-2,0	8 429	-0,5	9 678	-0,8
	2013-2014	10 222	0,0	10 233	-0,2	9 314	0,6	9 934	1,0	8 698	-4,7	8 474	0,5	9 653	-0,3
	2014-2015	10 193	-0,3	10 223	-0,1	9 464	1,6	9 817	-1,2	8 612	-1,0	8 616	1,7	9 669	0,2

2E Laskennalliset lapset

31.12. hoidossa olevat lapset on muutettu laskennallisesti yli 3 v. kokopäivähoidossa oleviksi lapsiksi seuraavilla kertoimilla:

1) alle 3-vuotiaat, KP-hoito: kerroin: $7/4=1,75$

2) alle 3-vuotiaat OP-hoito: kerroin: $7/4=1,75$

3) 3v täyttäneet, KP-hoito: kerroin: **1**

4) 3v täyttäneet, OP-hoito: kerroin: $7/13=0,54$

5) Erityistä tukea tarvitsevien lasten määrä lisätään summaan sen lisäksi, että he ovat luvuissa omilla ikä- ja hoitoaikakertoimillaan. On arvioitu, että kunnissa varataan heitä varten asetuksen mukaisen henkilöstöresurssin lisäksi keskimäärin 3 vuotta täyttäneen lapsen kokopäivähoitopaikan edellyttämä henkilöstöresurssi

Kertoimet johdettu päivähoitoasetuksen 1973 / 239 6§ mukaisista lasten ja hoito- ja kasvatushenkilöstön välisistä suhdeluista.

	HELSINKI	ESPOO	VANTAA	TURKU	TAMPERE	OULU	KUUSIKKO YHTEENSÄ
Kunnallisissa päiväkodeissa hoidetut lapset 31.12.2015							
Alle 3-vuotiaat, kokopäivähoito	4 381	2 187	1 717	900	1 640	1 380	12 205
Alle 3-vuotiaat, osapäivähoito	148	48	27	38	34	25	320
3 vuotta täyttäneet, kokopäivähoito	17 912	8 496	7 665	4 032	6 166	5 104	49 375
3 vuotta täyttäneet, osapäivähoito	932	406	543	326	365	847	3 419
YHTEENSÄ	23 373	11 137	9 952	5 296	8 205	7 356	65 319
Erityistä tukea tarvitsevat lapset	1 652	989	892	421	592	584	5 130
Laskennalliset lapset 31.12.2015							
Alle 3-vuotiaat, kokopäivähoito	7 667	3 827	3 005	1 575	2 870	2 415	21 359
Alle 3-vuotiaat, osapäivähoito	259	84	47	67	60	44	560
3 vuotta täyttäneet, kokopäivähoito	17 912	8 496	7 665	4 032	6 166	5 104	49 375
3 vuotta täyttäneet, osapäivähoito	503	219	293	176	197	457	1 846
Erityistä tukea tarvitsevat lapset	1 652	989	892	421	592	584	5 130
YHTEENSÄ	27 993	13 615	11 902	6 271	9 885	8 604	78 270
Kunnallisissa päiväkodeissa hoidetut lapset 31.12.2014							
Alle 3-vuotiaat, kokopäivähoito	4 275	2 104	1 644	942	1 697	1 489	12 151
Alle 3-vuotiaat, osapäivähoito	133	42	49	26	37	37	324
3 vuotta täyttäneet, kokopäivähoito	17 576	8 205	7 703	3 919	6 003	5 197	48 603
3 vuotta täyttäneet, osapäivähoito	926	424	567	367	410	797	3 491
YHTEENSÄ	22 910	10 775	9 963	5 254	8 147	7 520	64 569
Erityistä tukea tarvitsevat lapset	1 216	919	883	557	585	464	4 624
Laskennalliset lapset 31.12.2014							
Alle 3-vuotiaat, kokopäivähoito	7 481	3 682	2 877	1 649	2 970	2 606	21 264
Alle 3-vuotiaat, osapäivähoito	233	74	86	46	65	65	567
3 vuotta täyttäneet, kokopäivähoito	17 576	8 205	7 703	3 919	6 003	5 197	48 603
3 vuotta täyttäneet, osapäivähoito	500	229	306	198	221	430	1 885
Erityistä tukea tarvitsevat lapset	1 216	919	883	557	585	464	4 624
YHTEENSÄ	27 006	13 108	11 855	6 368	9 844	8 762	76 943
Laskennalliset lapset/kunnallisissa päiväkodeissa hoidetut lapset							
31.12.2015	1,20	1,22	1,20	1,18	1,20	1,17	1,20
31.12.2014	1,18	1,22	1,19	1,21	1,21	1,17	1,19
Laskennalliset lapset, kahden edellisen vuoden keskiarvo							
Vuosien 2014 ja 2015 keskiarvo	27 499,54	13 361,98	11 878,58	6 319,36	9 864,25	8 683,01	77 606,70

3A Kunnallisen päivähoiton henkilöstö 31.12.2015

KUNNALLISEN PÄIVÄHOIDON HENKILÖSTÖ 31.12.2015	HELSINKI		ESPOO		VANTAA		TURKU		TAMPERE		OULU		KUUSIKKO	
	Työntekijät (lkm)	Varahenkilöt (lkm)	Työntekijät (lkm)	Varahenkilöt (lkm)	Työntekijät (lkm)	Varahenkilöt (lkm)	Työntekijät (lkm)	Varahenkilöt (lkm)	Työntekijät (lkm)	Varahenkilöt (lkm)	Työntekijät (lkm)	Varahenkilöt (lkm)	Työntekijät (lkm)	Varahenkilöt (lkm)
KUNNALLISTEN PÄIVÄKOTIEN HENKILÖSTÖ ERI TEHTÄVISSÄ														
Päiväkodeissa työskentelevä henkilöstö yht.	4 201,0	69,0	2 104,3	137,5	1 901,2	1,6	1 225,0	45,0	1 549,0	0,0	1 277,5	82,0	12 261,1	335,1
Hoito- ja kasvatushenkilöstö yhteensä	3 686,0	69,0	1 943,0	137,5	1 629,2	1,6	1 036,0	45,0	1 462,0	0,0	1 116,0	82,0	10 872,2	335,1
Lapsiryhmässä työskentelevä päiväkodin johtaja	5,0	0,0	0,0	0,0	0,0	0,0	0,0	0,0	7,0	0,0	2,0	0,0	14,0	0,0
Erytislasterhanopettaja	151,0	0,0	63,0	0,0	39,6	0,0	23,0	0,0	0,0	0,0	0,0	0,0	276,6	0,0
Lastentarhanopettaja	1 356,0	7,0	753,0	0,0	657,5	0,0	425,0	0,0	536,0	0,0	545,0	0,0	4 272,5	7,0
Lastenhoitaja	2 171,0	62,0	1 127,0	137,5	926,1	1,6	557,0	41,0	903,0	0,0	569,0	82,0	6 253,1	324,1
Muu hoito- ja kasvatushenkilöstö	3,0	0,0	0,0	0,0	6,0	0,0	31,0	4,0	16,0	0,0	0,0	0,0	56,0	4,0
Muu henkilöstö yhteensä	515,0	0,0	161,3	0,0	272,0	0,0	189,0	0,0	115,0	0,0	161,5	0,0	1 413,7	0,0
Lapsiryhmää avustava henkilöstö	189,0	0,0	132,8	0,0	179,3	0,0	52,0	0,0	78,0	0,0	101,0	0,0	732,0	0,0
Avustajat, joilla erityis päivähoiton peruste (oma henkilöstö)	186,0	0,0	89,0	0,0	42,3	0,0	52,0	0,0	73,0	0,0	89,0	0,0	531,3	0,0
Avustajat, joilla erityis päivähoiton peruste (vuokrattu henkilöstö)	2,0	0,0	43,8	0,0	127,2	0,0	0,0	0,0	5,0	0,0	0,0	0,0	178,0	0,0
Muut'	1,0	0,0	0,0	0,0	9,8	0,0	0,0	0,0	0,0	0,0	12,0	0,0	22,8	0,0
Muut työntekijät	113,0	0,0	0,0	0,0	68,9	0,0	0,0	0,0	15,0	0,0	29,5	0,0	226,4	0,0
Oppisopimuskoulutuksessa olevat	63,0	0,0	0,0	0,0	4,0	0,0	0,0	0,0	1,0	0,0	18,0	0,0	86,0	0,0
Muut työntekijät	50,0	0,0	0,0	0,0	64,9	0,0	0,0	0,0	14,0	0,0	11,5	0,0	140,4	0,0
Taidepedagogit	0,0	0,0	0,0	0,0	7,8	0,0	0,0	0,0	0,0	0,0	0,0	0,0	7,8	0,0
Kasvun ja oppimisen tuen lastenhoitajat	1,0	0,0	0,0	0,0	16,0	0,0	0,0	0,0	0,0	0,0	0,0	0,0	17,0	0,0
Laitos- ja vaatehuollon henkilöstö	212,0	0,0	28,5	0,0	0,0	0,0	137,0	0,0	22,0	0,0	31,0	0,0	430,5	0,0
PERHEPÄIVÄHOIDON HENKILÖSTÖ ERI TEHTÄVISSÄ														
Perhepäivähoidon henkilöstö yhteensä	329,0	31,0	254,0	6,0	120,5	0,0	65,0	11,0	53,0	0,0	111,0	13,0	932,5	61,0
Tavallinen perhepäivähoito yhteensä	159,0	0,0	69,0	0,0	70,0	0,0	65,0	11,0	39,0	0,0	88,0	13,0	490,0	24,0
Perhepäivähoitaja	147,0	0,0	69,0	0,0	70,0	0,0	57,0	9,0	39,0	0,0	75,0	13,0	457,0	22,0
Kolmiperhepäivähoitaja	12,0	0,0	0,0	0,0	0,0	0,0	8,0	2,0	0,0	0,0	13,0	0,0	33,0	2,0
Ryhmäperhepäivähoito yhteensä	170,0	31,0	185,0	6,0	50,5	0,0	0,0	0,0	14,0	0,0	23,0	0,0	442,5	37,0
Ryhmäperhepäivähoitaja	140,0	31,0	83,0	2,0	38,0	0,0	0,0	0,0	10,0	0,0	15,0	0,0	286,0	33,0
Lastentarhanopettaja	0,0	0,0	0,0	0,0	0,0	0,0	0,0	0,0	0,0	0,0	0,0	0,0	0,0	0,0
Lastenhoitaja	30,0	0,0	102,0	4,0	12,5	0,0	0,0	0,0	4,0	0,0	8,0	0,0	156,5	4,0
Avustaja	0,0	0,0	0,0	0,0	0,0	0,0	0,0	0,0	0,0	0,0	0,0	0,0	0,0	0,0
PÄIVÄHOIDON JOHTAMISEN JA TUKEMISEN HENKILÖSTÖ														
Johtamisen ja tukemisen henkilöstö yht.	220,0	0,0	163,5	0,0	121,1	0,0	72,0	0,0	97,0	0,0	89,0	0,0	762,6	0,0
Hallinnollinen päivähoitoyksikön johtaja	172,0	0,0	112,0	0,0	86,0	0,0	47,0	0,0	56,0	0,0	53,0	0,0	526,0	0,0
Perhepäivähoidon ohjaaja	13,0	0,0	3,5	0,0	0,0	0,0	2,0	0,0	0,0	0,0	0,0	0,0	18,5	0,0
Kiertävät erityislasterhanopettajat	17,0	0,0	25,0	0,0	20,1	0,0	0,0	0,0	0,0	0,0	0,0	0,0	62,1	0,0
Resurssi- ym. erityislasterhanopettajat	2,0	0,0	13,0	0,0	15,0	0,0	21,0	0,0	0,0	0,0	0,0	0,0	51,0	0,0
Varhaiskasvatuksen erityisopettajat	0,0	0,0	0,0	0,0	0,0	0,0	0,0	0,0	40,0	0,0	29,0	0,0	69,0	0,0
Suomi toisena kielenä opettajat	14,0	0,0	10,0	0,0	0,0	0,0	2,0	0,0	0,0	0,0	1,0	0,0	27,0	0,0
Oman äidinkielen opettajat	0,0	0,0	0,0	0,0	0,0	0,0	0,0	0,0	0,0	0,0	2,0	0,0	2,0	0,0
Muu erityishenkilöstö	2,0	0,0	0,0	0,0	0,0	0,0	0,0	0,0	1,0	0,0	4,0	0,0	7,0	0,0

3B/1 Kunnallisen päivähoiton henkilöstö vuosina 2011-2015 (kunnalliset päiväkodit, johtajat ja hoito- ja kasvatushenkilöstö). Ilman varahenkilöitä¹

Kunnalliset päiväkodit: johtajat ja hoito- ja kasvatushenkilöstö vuosina 2011-2015, täysiaikaisiksi työntekijöiksi muutettuna. (Tilastointipäivä 31.12.) Lukumäärät on pyöristetty kokonaisluvuiksi															
		HELSINKI	Muutos (%)	Espoo	Muutos (%)	Vantaa	Muutos (%)	Turku	Muutos (%)	Tampere	Muutos (%)	Oulu ¹	Muutos (%)	KUUSIKKO YHTEENSÄ	Muutos (%)
Hallinnolliset päiväkodin johtajat	2011	171		110		86		50		67		41		525	
	2012	158		114		86		50		66		40		514	
	2013	167		114		87		51		62		54		535	
	2014	165		109		88		51		58		54		525	
	2015	172		112		86		47		56		53		526	
Hallinnollisten päiväkodin johtajien osuus (%) päiväkodin johtajista	2011	87,2		94,8		98,9		100,0		100,0		95,3		93,9	
	2012	94,0		100,0		98,9		100,0		100,0		95,2		97,5	
	2013	95,4		100,0		100,0		100,0		100,0		98,2		98,3	
	2014	95,9		100,0		100,0		100,0		100,0		96,4		98,3	
	2015	97,2		100,0		100,0		100,0		88,9		96,4		97,4	
PÄIVÄKOTIEN HOITO- JA KASVATUSHENKILÖSTÖ															
Lapsiryhmässä työskentelevät päiväkodin johtajat	2011	25		6		1		0		0		2		34	
	2012	10		0		1		0		0		2		13	
	2013	8		0		0		0		0		1		9	
	2014	7		0		0		0		0		2		9	
	2015	5		0		0		0		7		2		14	
Erityislastentarhanopettajat	2011	96		68		41		26		25		10		266	
	2012	152		71		41		26		26		10		326	
	2013	164		76		40		25		26		0		331	
	2014	148		65		40		23		0		0		276	
	2015	151		63		40		23		0		0		277	
Lastentarhanopettajat	2011	1 277	12,8	628	4,3	653	4,7	372	11,0	476	-0,2	424	5,1	3 830	7,2
	2012	1 269	-0,7	677	7,8	657	0,6	380	2,2	511	7,4	434	2,4	3 927	2,5
	2013	1 266	-0,2	697	3,0	662	0,8	378	-0,5	517	1,2	583	34,3	4 103	4,5
	2014	1 316	3,9	710	1,8	666	0,7	412	9,0	495	-4,3	549	-5,8	4 148	1,1
	2015	1 356	3,0	753	6,1	658	-1,3	425	3,2	536	8,3	545	-0,7	4 273	3,0
Lastentarhanopettajien osuus(%) hoito- ja kasvatushenkilöstöstä	2011	40,6		38,4		41,8		42,2		40,0		43,6		40,8	
	2012	40,1		38,6		41,8		41,8		39,4		45,3		40,7	
	2013	41,7		41,6		42,8		40,7		39,8		45,3		42,0	
	2014	41,7		41,3		43,0		43,5		37,9		45,4		42,0	
	2015	41,0		42,0		42,8		43,2		37,1		49,0		42,0	

¹ Henkilöstötiedot ovat ilman varahenkilöiden lukumäärää. Oulun osalta vuosien 2011-2014 luvuissa (koskee pääasiassa lastenhoitajien lukumäärää) on kuitenkin mukana varahenkilöt.

Kunnalliset päiväkodit: johtajat ja hoito- ja kasvatushenkilöstö vuosina 2011-2015, täysaikaisiksi työntekijöiksi muutettuna. (Tilastointipäivä 31.12.) Lukumäärät on pyöristetty kokonaisluvuiksi		HELSINKI	Espoo	Vantaa	Turku	Tampere	Oulu ¹	KAUSIKKO YHTEENSÄ
		Muutos (%)	Muutos (%)	Muutos (%)	Muutos (%)	Muutos (%)	Muutos (%)	Muutos (%)
Lastenhoitajat ¹	2011	2 042	1 122	968	544	748	564	5 988
	2012	2 134	1 189	973	566	825	538	6 224
	2013	2 010	1 083	939	587	818	706	6 143
	2014	2 057	1 101	936	563	801	663	6 121
	2015	2 171	1 127	926	557	903	569	6 253
Muu hoito- ja kasvatushenkilöstö	2011	1	2	0	1	2	1	7
	2012	1	0	1	0	2	1	5
	2013	0	0	0	0	2	0	2
	2014	2	0	0	1	9	0	12
	2015	3	0	6	31	16	0	56
HOITO- JA KASVATUSHENKILÖSTÖ YHTEENSÄ	2011	3 440	1 826	1 663	943	1 251	1 001	10 124
	2012	3 565	1 937	1 672	972	1 364	985	10 494
	2013	3 448	1 856	1 640	990	1 363	1 290	10 587
	2014	3 530	1 876	1 642	999	1 305	1 214	10 566
	2015	3 686	1 943	1 629	1 036	1 462	1 116	10 872
Hoito- ja kasvatushenkilöstöstä varahenkilöitä yhteensä	2011	52	113	19	12	20	0	216
	2012	62	131	11	53	27	0	284
	2013	52	133	6	51	29	0	271
	2014	57	142	6	47	29	0	281
	2015	69	138	2	45	28	82	363
Hoito- ja kasvatushenkilöstön osuus (%) päiväkodin henkilöstöstä	2011	84,9	86,6	88,3	80,5	90,4	92,2	86,6
	2012	83,1	89,1	88,6	79,9	90,6	86,3	85,9
	2013	80,2	89,6	85,0	82,0	91,5	82,6	84,3
	2014	87,0	91,8	86,0	83,4	92,2	83,8	87,5
	2015	87,7	92,3	85,7	84,6	94,4	87,4	88,7
Laskennallisia lapsia hoito- ja kasvatushenkilöä kohden	2011	7,0	6,4	7,0	6,5	7,0	7,0	6,8
	2012	7,0	6,2	7,0	6,4	6,6	7,0	6,7
	2013	7,5	6,8	7,2	6,5	6,7	7,1	7,1
	2014	7,7	7,0	7,2	6,4	7,5	7,2	7,3
	2015	7,6	7,0	7,3	6,1	6,8	7,7	7,2

¹ Henkilöstötiedot ovat ilman varahenkilöiden lukumäärää. Oulun osalta vuosien 2011-2014 luvuissa (koskee pääasiassa lastenhoitajien lukumäärää) on kuitenkin mukana varahenkilöt.

3B/2 Kunnallisen päivähoiton muu henkilöstö 2011-2015²

Kunnalliset päiväkodit: muu kuin hoito- ja kasvatushenkilöstö sekä koko henkilöstö vuosina 2011-2015. (Tilastointipäivä 31.12.)		HELSENKI	Muutos (%)	ESPOO	Muutos (%)	VANTAA ¹	Muutos (%)	TURKU	Muutos (%)	TAMPERE	Muutos (%)	OULU ²	Muutos (%)	KUUSIKKO YHTEENSÄ	Muutos (%)
Avustajat (erityis päivähoiton peruste)	2011	173		151		167		68		93		36		688	
	2012	177		134		158		77		107		24		676	
	2013	188		130		176		52		87		90		723	
	2014	152		117		162		53		78		87		649	
	2015	188		133		170		52		78		89		709	
<i>Erityistä tukea tarvitsevia lapsia erityis- tmv. avustajaa kohden</i>	2011	6,9		4,8		4,8		7,1		5,4		10,4		5,9	
	2012	6,9		5,9		4,7		7,0		4,7		13,5		6,1	
	2013	6,4		6,7		4,0		10,9		6,3		6,6		6,2	
	2014	8,0		7,9		5,5		10,5		7,5		5,3		7,1	
	2015	8,8		7,5		5,3		8,1		7,6		6,6		7,2	
Muut lapsiryhmän avustajat	2011	0		61		4		0		0		0		65	
	2012	0		62		7		0		0		7		76	
	2013	19		57		11		10		0		0		97	
	2014	0		25		9		0		0		9		43	
	2015 ¹	1		0		10		0		0		12		23	
Laitos- ja vaatehuollon henkilöstö	2011	255		0		0		160		26		31		472	
	2012	298		0		0		168		28		14		508	
	2013	236		0		0		156		23		34		449	
	2014	222		0		0		138		20		34		414	
	2015	212		29		0		137		22		31		431	
Avustaminen ja laitoshuolto yhteensä	2011	428		212		171		228		119		67		1 225	
	2012	475		196		165		245		135		45		1 260	
	2013	443		187		187		218		110		124		1 269	
	2014	374		142		171		191		98		130		1 106	
	2015	401		161		179		189		100		132		1 163	
Muut työntekijät ¹	2011	186		70		73		0		14		18		361	
	2012	249		41		74		0		7		111		482	
	2013	409		29		127		0		16		147		728	
	2014	155		26		121		8		12		105		426	
	2015	114		0		93		0		15		30		251	
KUNNALLISTEN PÄIVÄKOTIEN MUU HENKILÖSTÖ YHTEENSÄ	2011	614		282		245		228		133		85		1 586	
	2012	724		237		238		245		142		156		1 741	
	2013	852		216		314		218		126		272		1 997	
	2014	529		168		292		199		110		235		1 533	
	2015	515		161		272		189		115		162		1 414	

¹ Vantaan luku pitää vuoden 2014 alkaen sisällä taidepedagogit ja oppimisen ja kasvuntuen lastenhoitajat.

² Henkilöstötiedot ovat ilman varahenkilöiden lukumäärää. Oulun osalta vuosien 2011-2014 luvuissa (koskee pääasiassa lastenhoitajien lukumäärää) on kuitenkin mukana varahenkilöt.

Kunnalliset päiväkodit: muu kuin hoito- ja kasvatushenkilöstö sekä koko henkilöstö vuosina 2011-2015. (Tilastointipäivä 31.12.)		HELSINKI		ESPOO		VANTAA ¹		TURKU		TAMPERE		OULU ²		KUUSIKKO YHTEENSÄ	
			Muutos (%)		Muutos (%)		Muutos (%)		Muutos (%)		Muutos (%)		Muutos (%)		Muutos (%)
PÄIVÄHOIDON TUKEMISEN ERITYISHENKILÖSTÖ															
Kiertävät erityislastentarhanopettajat (kelto)	2011	23		24		20		11		16		7		100	
	2012	22		24		20		11		16		7		99	
	2013	21		24		20		14		16		29		124	
	2014	17		25		20		14		0		0		76	
	2015	17		25		20		0		0		0		62	
Kunnallisessa päivähoitossa olevat lapset/kelto	2011	938,3		448,7		524,4		501,1		476,9		952,5		619,1	
	2012	1 017,6		462,0		532,8		499,9		487,5		944,6		639,4	
	2013	1 101,0		475,6		525,0		398,6		495,0		286,0		539,4	
	2014	1 417,1		470,2		536,2		394,6		.		.		902,8	
	2015	1 441,8		483,0		517,9		.		.		.		1 105,3	
Lapsia kunnan järjestämässä ja tukemassa päivähoitossa/kelto	2011	1 075,0		629,1		574,6		638,3		547,8		1 166,0		743,9	
	2012	1 158,5		638,1		584,0		650,0		555,1		1 167,7		765,8	
	2013	1 253,0		648,5		578,8		520,5		573,8		376,9		652,5	
	2014	1 613,4		638,7		595,0		530,9		.		.		1 099,9	
	2015	1 652,6		654,3		585,9		.		.		.		1 367,0	
KUNNALLISTEN PÄIVÄKOTIEN KOKO HENKILÖSTÖ															
KUNNALLISTEN PÄIVÄKOTIEN KOKO HENKILÖSTÖ YHTEENSÄ	2011	4 053	1,2	2 108	1,4	1 883	3,3	1 171	5,7	1 384	25,5	1 086	3,6	11 685	4,6
	2012	4 288	5,8	2 173	3,1	1 886	0,1	1 217	3,9	1 506	8,8	1 141	5,1	12 211	4,5
	2013	4 299	0,3	2 072	-4,7	1 930	2,3	1 208	-0,7	1 489	-1,1	1 562	36,9	12 559	2,9
	2014	4 058	-5,6	2 044	-1,3	1 910	-1,1	1 198	-0,8	1 415	-5,0	1 449	-7,2	12 073	-3,9
	2015	4 201	3,5	2 104	3,0	1 901	-0,4	1 225	2,3	1 549	9,5	1 278	-11,8	12 258	1,5

¹ Vantaan luku pitää vuoden 2014 alkaen sisällä taidepedagogit ja oppimisen ja kasvuntuen lastenhoitajat.

² Henkilöstötiedot ovat ilman varahenkilöiden lukumäärää. Oulun osalta vuosien 2011-2014 luvuissa (koskee pääasiassa lastenhoitajien lukumäärää) on kuitenkin mukana varahenkilöt.

3B/3 Kunnallisen perhepäivähoidon henkilöstö vuosina 2011-2015

Kunnallisen perhepäivähoidon henkilöstö sekä kunnallisen päivähoiton koko henkilöstö yhteensä vuosina 2011-2015. (Tilastointipäivä 31.12.)		HELSINKI		ESPOO		VANTAA		TURKU		TAMPERE		OULU'		KUUSIKKO YHTEENSÄ	
			Muutos (%)		Muutos (%)		Muutos (%)		Muutos (%)		Muutos (%)		Muutos (%)		Muutos (%)
Perhepäivähoitajat	2011	193	-3,3	106	-14,5	98	-16,6	98	0,0	63	-7,4	84	28,5	642	-4,5
	2012	179	-7,5	89	-16,0	95	-3,1	92	-6,1	59	-6,3	85	1,8	599	-6,7
	2013	165	-7,8	80	-10,1	79	-16,8	90	-2,2	51	-13,6	82	-3,5	547	-8,7
	2014	149	-9,4	76	-5,0	75	-5,1	79	-12,2	45	-11,8	69	-15,9	493	-9,8
	2015	147	-1,3	69	-9,2	70	-6,7	57	-27,8	39	-13,3	75	8,7	457	-7,3
Kolmiperhepäivähoitajat	2011	21		1		0		20		0		0		42	
	2012	15		1		0		22		0		0		38	
	2013	14		1		0		11		0		11		37	
	2014	11		1		0		8		0		14		34	
	2015	12		0		0		8		0		13		33	
KOTONA TAPAHTUVAN PERHEPÄIVÄHOIDON HENKILÖSTÖ YHTEENSÄ	2011	214	-2,9	107	-14,4	98	-16,6	118	-3,3	63	-10,0	84	-7,2	684	-8,3
	2012	194	-9,6	90	-15,9	95	-3,1	114	-3,4	59	-6,3	85	1,8	637	-6,9
	2013	179	-7,8	81	-10,0	79	-16,8	101	-11,4	51	-13,6	93	9,4	584	-8,3
	2014	160	-10,4	77	-4,9	75	-5,1	87	-13,9	45	-11,8	83	-10,8	527	-9,7
	2015	159	-0,6	69	-10,4	70	-6,7	65	-25,3	39	-13,3	88	6,0	490	-7,0
<i>Lapsia kotona tapahtuvassa perhepäivähoidossa hoitajaa kohden</i>	2011	3,6		3,3		3,7		3,8		3,9		3,4		3,6	
	2012	3,6		3,1		3,3		3,4		3,5		3,0		3,4	
	2013	3,5		3,3		3,7		3,3		3,6		4,2		3,6	
	2014	3,7		3,2		3,5		3,3		3,5		3,7		3,5	
	2015	3,5		3,3		3,2		3,7		3,4		3,0		3,4	
Ryhmäperhepäivähoitajat	2011	141		157		33		0		12		23		365	
	2012	153		152		30		0		8		23		366	
	2013	117		115		21		0		11		25		289	
	2014	112		100		19		0		9		23		263	
	2015	140		83		38		0		10		15		286	
Muu ryhmäperhepäivähoidon kasvatushenkilöstö	2011	7		65		36		0		4		9		121	
	2012	9		84		36		0		4		5		138	
	2013	33		86		37		0		4		11		171	
	2014	30		97		29		0		4		9		169	
	2015	30		102		13		0		4		8		157	

Kunnallisen perhepäivähoidon henkilöstö sekä kunnallisen päivähoiton koko henkilöstö yhteensä vuosina 2011-2015. (Tilastointipäivä 31.12.)		HELSINKI	Muutos (%)	ESPOO	Muutos (%)	VANTAA	Muutos (%)	TURKU	Muutos (%)	TAMPERE	Muutos (%)	OULU	Muutos (%)	KUUSIKKO YHTEENSÄ	Muutos (%)
RYHMÄPERHEPÄIVÄHOIDON HENKILÖSTÖ YHTEENSÄ	2011	148		222		69		0		16		31		486	
	2012	162		236		66		0		12		28		504	
	2013	150		201		58		0		15		36		460	
	2014	142		197		48		0		13		32		432	
	2015	170		185		51		0		14		23		443	
Lapsia ryhmäperhepäivähoidossa hoitajaa kohden	2011	3,9		3,8		3,8		.		4,2		3,6		3,8	
	2012	3,8		3,6		3,9		.		5,3		3,4		3,7	
	2013	4,0		4,0		4,5		.		4,1		4,5		4,1	
	2014	4,2		3,7		4,9		.		4,4		4,5		4,1	
	2015	3,4		3,8		4,6		.		4,2		4,0		3,8	
PÄIVÄHOIDON TUKEMISEN ERITYISHENKILÖSTÖ															
PERHEPÄIVÄHOIDON OHJAAJAT (Henkilöt, joiden vastuulla on vain perhepäivähoitoa. Johtajat, joiden vastuulla on perhepäivähoitoa ja muita hoitomuotoja, sisältävät hallinnollisten päiväkodin johtajien määrään)	2011	21		8		0		5		0		0		34	
	2012	19		7		0		6		0		0		32	
	2013	20		6		0		5		0		0		31	
	2014	15		4		0		3		0		0		22	
	2015	13		4		0		2		0		0		19	
KUNNALLISEN PERHEPÄIVÄHOIDON KOKO HENKILÖSTÖ															
KUNNALLISEN PERHEPÄIVÄHOIDON HENKILÖSTÖ YHTEENSÄ	2011	383	-2,8	337	-4,8	167	-10,2	123	-3,1	79	-6,0	115	7,5	1 203	-3,8
	2012	374	-2,2	333	-1,2	161	-3,6	120	-2,4	71	-10,1	113	-1,3	1 172	-2,6
	2013	349	-6,8	288	-13,5	137	-14,8	106	-11,7	66	-7,0	129	13,7	1 074	-8,3
	2014	317	-9,0	278	-3,6	123	-10,4	90	-15,1	58	-12,1	115	-10,5	981	-8,7
	2015	342	7,9	258	-7,2	121	-2,0	67	-25,6	53	-8,6	111	-3,5	951	-3,0

Kunnallisen perhepäivähoidon henkilöstö sekä kunnallisen päivähoiton koko henkilöstö yhteensä vuosina 2011-2015. (Tilastointipäivä 31.12.)		HELSINKI	ESPOO	VANTAA	TURKU	TAMPERE	OULU ¹	KAUSIKKO YHTEENSÄ							
		Muutos (%)	Muutos (%)	Muutos (%)	Muutos (%)	Muutos (%)	Muutos (%)	Muutos (%)							
KUNNALLISEN PÄIVÄHOIDON HENKILÖSTÖ YHTEENSÄ															
KUNNALLISEN PÄIVÄHOIDON KOKO HENKILÖSTÖ YHTEENSÄ	2011	4 435	0,8	2 445	0,5	2 050	2,0	1 294	4,8	1 463	23,3	1 201	4,0	12 888	3,8
	2012	4 662	5,1	2 506	2,5	2 047	-0,2	1 337	3,3	1 577	7,8	1 254	4,5	13 383	3,8
	2013	4 648	-0,3	2 360	-5,8	2 067	1,0	1 314	-1,7	1 555	-1,4	1 690	34,8	13 634	1,9
	2014	4 375	-5,9	2 321	-1,6	2 033	-1,7	1 288	-2,0	1 473	-5,3	1 564	-7,5	13 054	-4,3
	2015	4 543	3,8	2 362	1,7	2 022	-0,5	1 292	0,3	1 602	8,8	1 389	-11,2	13 209	1,2
Kunnallisen päivähoiton yksikköjohtajat (hallinnolliset ja lapsiryhmässä työskentelevät sekä perhepäivähoidon ohjaajat yhteensä)	2011	217		124		87		55		67		43		593	
	2012	187		121		87		56		66		42		559	
	2013	195		120		87		56		62		55		575	
	2014	187		113		88		54		58		56		555	
	2015	190		116		86		49		63		55		559	
Lapsia /kunnallisen päivähoiton yksikköjohtaja	2011	99,7		86,8		117,5		100,2		113,9		144,0		104,5	
	2012	119,7		91,6		119,4		98,2		118,2		146,2		113,2	
	2013	118,9		95,1		120,7		99,7		127,7		149,2		116,2	
	2014	128,8		104,5		118,8		102,3		144,2		143,7		122,8	
	2015	129,0		104,5		121,0		113,0		133,3		140,3		122,9	
Henkilökuntaa / kunnallisen päivähoiton yksikköjohtaja	2011	20,5		19,7		23,6		23,5		21,8		27,9		21,8	
	2012	24,9		20,7		23,5		23,9		23,9		29,9		23,9	
	2013	23,9		19,7		23,8		23,5		25,1		30,6		23,7	
	2014	23,4		20,6		23,1		23,9		25,4		28,2		23,5	
	2015	23,9		20,4		23,5		26,4		25,4		25,2		23,7	

¹ Henkilöstötiedot ovat ilman varahenkilöiden lukumäärää. Oulun osalta vuosien 2011-2014 luvuissa (koskee pääasiassa lastenhoitajien lukumäärää) on kuitenkin mukana varahenkilöt.

Liite 4 Yhteenvedo Kuusikko-kuntien lasten päivähoidon asiakastytyväisyyskyselyistä 2015

Kunta	Helsinki	Espoo	Vantaa	Turku	Tampere	Oulu
Kyselyn/Julkaisun nimi	Asiakaskysely 2015	Ei kaupunkitasoista asiakastytyväisyyskyselyä vuonna 2015	Ei kaupunkitasoista asiakastytyväisyyskyselyä vuonna 2015	Asiakaspalaute	Palvelukykykysely	Sivistys- ja kulttuuripalveluiden asiakaskysely
Selvityksen kohde	Kyselyn tarkoituksena oli selvittää lasten vanhempien tyytyväisyyttä lapsensa varhaiskasvatukseen sekä käsityksiä kehittämissä keinoista. (päivähoito, esiopetus ja kerhot)			Kunnalliset ja yksityiset varhaiskasvatuspalvelut	Palvelukykykysely	Varhaiskasvatuksen ja esiopetuksen asiakastulokset
Kyselyn toteutusajankohta	26.10-15.1.2015			vko 48-53/ 2015	Kevät 2015	2015
Tulosten julkaisu vuosi	joulukuu _ 2015			2016	2015	2015
Kyselyn kohderyhmä	Kysely on suunnattu kaikille Helsingin päivähoitossa, esiopetuksessa tai kerhotoiminnassa			Varhaiskasvatuspalveluja käyttävät perheet	Uusille ja päivähoitopaikka vaihtaneille asiakkaille	Varhaiskasvatuksen ja esiopetuksen asiakkaat
Tavoiteltu vastaajamäärä	22 659			suurempi kuin vuonna 2014 ei lukumäärää	400	
Kyselyyn vastanneiden määrä	9 863			1 263	288	1 374
Vastausprosentti	42,5 %			20,0 %	72,0 %	
Kuusikon yhteisen palvelumittarin kysymys						
1. Olen saanut riittävästi tietoa ja neuvontaa				4,26	4,0	3,85
2. Olen saanut asiallista kohtelua				4,49		4,01
3. Saamani palvelu on ollut asiantuntevaa				4,41	4,1	4,37
4. Saamani palvelu on vastannut tarpeitani				4,41		4,28
5. Olen saanut palvelua riittävän nopeasti				4,38		
6. Olen voinut osallistua nykyisen palveluni suunnitteluun ja arviointiin				4,34		3,6
7. Saamani palvelu on parantanut elämäntilannettani				4,16		4,06
Yleisarvioni palvelusta				8,73	8,4	

Liite 5 Lasten päivähoidon asiantuntijatyöryhmän jäsenet vuonna 2016

Työryhmän puheenjohtaja

Maija-Liisa Rantanen

Palvelualuejohtaja
Sivistystoimiala
Varhaiskasvatuspalvelut
maiya-liisa.rantanen@turku.fi

Pia Hasari

Laskenta-asiantuntija
Helsingin varhaiskasvatusvirasto
Talous- ja suunnitteluyksikkö
pia.hasari@hel.fi

Helsinki

Satu Järvenkallas

Varhaiskasvatusjohtaja
Helsingin varhaiskasvatusvirasto
satu.jarvenkallas@hel.fi

Mari Suoja

Henkilöstöasiantuntija
Helsingin varhaiskasvatusvirasto
Henkilöstöyksikkö
mari.suoja@hel.fi

Sampo Pajari

Taluspäällikkö
Helsingin varhaiskasvatusvirasto
Taloustoimisto
sampo.pajari@hel.fi

Camilla Zakowski

Suunnittelija
Helsingin opetusvirasto
Ruotsinkielinen päivähoido- ja koulutuslinja
camilla.zakowski@hel.fi

Carola Harju

Erityissuunnittelija
Helsingin varhaiskasvatusvirasto
Talous- ja suunnitteluyksikkö
carola.harju@hel.fi

Espoo

Titta Tossavainen

Varhaiskasvatuksen johtaja
Espoon sivistystoimi
Suomenkielinen varhaiskasvatus
titta.tossavainen@espoo.fi

Elina Niemelä

Suunnittelija
Helsingin varhaiskasvatusvirasto
Tietohallintayksikkö
elina.paula.niemela@hel.fi

Anne Peltonen

Erityissuunnittelija
Espoon sivistystoimi
Suomenkielinen varhaiskasvatus
anne.peltonen@espoo.fi

Maarit Frank

Rahoitussuunnittelija
Helsingin opetusvirasto
Rahoitus- ja hankekoordinointi
maarit.frank@hel.fi

Jaana Turunen

Talousasiantuntija
Espoon sivistystoimi
Esikunta
jaana.m.turunen@espoo.fi

Vantaa

Sole Askola-Vehviläinen

Varhaiskasvatuksen johtaja
Vantaan sivistystoimi
Varhaiskasvatuspalvelut
sole.askola-vehvilainen@vantaa.fi

Sari Ekholm

Controller-asiantuntija
Vantaan sivistystoimi
Varhaiskasvatuspalvelut
sari.ekholm@vantaa.fi

Helena Bastman

Talousasiantuntija
Vantaan sivistystoimi
Talous- ja hallintopalvelut
helena.bastman@vantaa.fi

Turku

Anne Siipola

Palvelupäällikkö
Sivistystoimiala
Varhaiskasvatuspalvelut
anne.siipola@turku.fi

Kirsi Kanninen

Sivistystoimiala
Varhaiskasvatuspalvelut
kirsi.kanninen@turku.fi

Tampere

Leena Viitasaari

Kehityspäällikkö
Hyvinvointipalvelut
Varhaiskasvatus ja perusopetus
leena.viitasaari@tampere.fi

Jaana Hartman

Erikoissuunnittelija
Hyvinvointipalvelut
Varhaiskasvatus ja perusopetus
jaana.hartman@tampere.fi

Marjatta Silvennoinen

Asiakaspalvelupäällikkö
Hyvinvointipalvelut
Varhaiskasvatus
marjatta.silvennoinen@tampere.fi

Kristiina Järvelä

Tuotantojohtaja
Hyvinvointipalvelut
Varhaiskasvatus ja perusopetus
kristiina.jarvela@tampere.fi

Oulu

Ulla Rissanen

Varhaiskasvatuksen palvelujohtaja
Sivistys- ja kulttuuripalvelut
Varhaiskasvatuspalvelut
ulla.rissanen@ouka.fi

Sari Nyberg

Varhaiskasvatuksen asiantuntija
Sivistys- ja kulttuuripalvelut
Varhaiskasvatuspalvelut
sari.nyberg@ouka.fi

Anne Jokiniemi

Sovelluskoordinaattori
Sivistys- ja kulttuuripalvelut
Varhaiskasvatuspalvelut
anne.jokiniemi@ouka.fi

Taina Koistinen

Taloussihteeri

Sivistys- ja kulttuuripalvelut

Varhaiskasvatuspalvelut

anne.jokiniemi@ouka.fi

Elina Kantola

Controller

Konsernihallinto

elina.kantola@ouka.fi

Työryhmän sihteeri**Hanna Ahlgren-Leinvuo**

Projektitutkija

Helsingin kaupungin tietokeskus

Tilastot ja tietopalvelu

hanna.ahlgren-leinvuo@hel.fi

