

**Kuuden suurimman kaupungin
lasten päivähoidon palvelujen ja kustannusten
vertailu vuonna 2012**

Kuusikko-työryhmä
Lasten päivähoito
Hanna Ahlgren-Leinvuo

Kuusikko-työryhmän julkaisusarja
Teksti: Hanna Ahlgren-Leinvuo
Kansi: Kati Rosenberg

ISSN 1457–5078

Edita Prima Oy 2013
Helsinki

Tekijä(t)		
Kuusikko-työryhmän lasten päivähoidon asiantuntijaryhmä, kirjoittanut Hanna Ahlgren-Leinvuo		
Nimike		
Suomen kuuden suurimman kaupungin lasten päivähoidon palvelujen ja kustannusten vertailu vuonna 2012		
Julkaisija (virasto tai laitos)	Julkaisu-aika	Sivumäärä, liitteet
Helsingin varhaiskasvatusvirasto ja opetusvirasto, Espoon sivistystoimi, Vantaan sivistystoimi, Turun kasvat- ja opetustoimi, Tampereen hyvinvointipalvelut sekä Oulun sivistys- ja kulttuuripalvelut	6/2013	24 s. + 67 s. liitteitä
Sarjanimike		Osanumero
Kuusikko-työryhmän julkaisusarja		2/2013
ISSN-numero	Kieli	
1457-5078	Suomi	
Tiivistelmä		
<p>Lasten päivähoiton Kuusikko-vertailussa selvitetään kunnallisen ja kunnan ostopalveluna hankkiman päivähoiton sekä yksityisen hoidon tuella ja palvelusetelillä järjestämän päivähoiton ja lasten kotihoidon tuen käyttöä ja kustannuksia. Raportissa tarkastellaan myös esiopetukseen ja kunnalliseen kerhotoimintaan osallistuneiden määriä sekä avoimen varhaiskasvatustoimen kustannuksia.</p> <p>Päivähoitoikäisten lasten lukumäärä jatkoi kasvuaan Kuusikko-kunnissa. Vuonna 2012 Kuusikon kunnissa oli 109 997 päivähoitoikäistä lasta. Lukumäärän lisäksi kasvoi myös päivähoitoikäisten lasten osuus väestöstä.</p> <p>Vuonna 2012 Kuusikon kuntien päivähoiton palvelujen kokonaiskustannukset olivat noin 962 miljoonaa euroa, mikä oli 4,5 prosenttia enemmän kuin vuonna 2011. Kustannukset nousivat kaikissa Kuusikko-kunnissa. Kuusikon kuntien väliset erot kunnallisen päiväkotihoidon deflatoiduissa kustannuksissa laskennallista lasta kohden ovat tasoittuneet 2000-luvun aikana.</p> <p>Päivähoitoikäisistä lapsista lähes puolet on hoidossa kunnallisessa päiväkodissa. Kunnallisessa päiväkotihoidossa olevien lasten lukumäärä kasvoi Oulua lukuun ottamatta kaikissa Kuusikko-kunnissa. Hoitajan kotona tapahtuvassa perhepäivähoitossa olevien lasten määrä väheni kaikissa kunnissa edelleen. Ryhmäperhepäivähoiton osalta muutokset ovat pienempiä.</p> <p>Ostopalvelupäivähoitossa olevien lasten määrä väheni yli 14 prosenttia. Turussa ja Oulussa lasten määrä on vähenyt päivähoiton palvelusetelin myötä. Helsingissä puolestaan osa ostopalvelupäiväkodeista jatkoi toimintaansa osana kunnallista verkkoa tai kunnan tukemana yksityisen hoidon tuella.</p> <p>Yksityisen hoidon tuella hoidettujen lapsien lukumäärä kasvoi Helsingissä, mutta väheni muissa kunnissa. Helsingin päiväkotihoidossa siirryttiin elokuussa 2012 palvelustrategian mukaisesti ostopalveluista yksityisen hoidon tuen suuntaan sekä korotettiin yli 3-vuotiaiden päiväkotihoidossa olevien lasten Helsinki-lisää ja hoitolisään perustuvaa kuntalisää kaikille hoitomuodoille. Turussa ja Oulussa yksityistä päivähoitoa järjestetään yhä enemmän päivähoiton palvelusetelillä. Palveluseteli ollaan ottamassa käyttöön myös Tampereella (2013) ja Vantaalla (2014).</p> <p>Kaikkiaan kunnan järjestämässä ja tukemassa päivähoitossa oli vuoden 2012 lopussa 75 589 lasta, mikä oli 1 200 lasta (1,6 %) enemmän kuin vuoden 2011 lopussa.</p> <p>Noin neljännes päivähoitoikäisistä hoidetaan kotona kotihoidon tuella. Kotihoidontuella hoidettujen lasten lukumäärä kasvoi Tamperetta ja Oulua lukuun ottamatta kaikissa Kuusikko-kunnissa.</p>		
Asiasanat		
Kuusikko, lasten päivähoito, kustannukset, kuntavertailu		

SISÄLLYSLUETTELO

1	JOHDANTO.....	7
2	PÄIVÄHOIDON PALVELUJEN KOKONAISUUS	2
2.1	Päivähoitoikäiset lapset Kuusikko-kunnissa.....	2
2.2	Päivähoitoikäisten sijoittuminen päivähoidon palveluihin	3
2.2.1	Kunnan järjestämä ja tukema päivähoido	4
2.2.2	Lasten kotihoidon tuki	5
2.2.3	Kunnallinen kerhotoiminta ja muu avoin varhaiskasvatustoiminta	5
2.3	Päivähoidon kokonaiskustannukset	5
3	KUNNALLINEN PÄIVÄHOITO	7
3.1	Kunnallinen päiväkotihoido	7
3.1.1	Lapset.....	7
3.1.2	Henkilöstö.....	7
3.1.3	Kustannukset.....	9
3.2	Kunnallinen perhepäivähoido.....	11
3.3	Eriytynen tuki päivähoidossa.....	12
4	YKSITYISEN HOIDON TUKI, OSTOPALVELUT JA PALVELUSETELI	14
4.1	Yksityisen hoidon tuki	14
4.2	Ostopalvelupäivähoido.....	15
4.3	Lasten päivähoidon palveluseteli	16
5	LASTEN KOTIHOIDON TUKI.....	17
6	ASIAKASPALAUTE LASTEN PÄIVÄHOIDON PALVELUISTA	19
7	YHTEENVETO	20
	LÄHTEET.....	24
	LIITTEET	25
	Liite 1: Lasten päivähoidon määritelmät ja perusteet vuoden 2011 tietojen keruulle ..	25
	Liite 2: Taulukoita ja kuvioita päivähoidon palveluista ja kustannuksista	32
	Liite 3: Päivähoidon toiminta- ja kustannustietoja vuosilta 2008 - 2012.....	47
	1A Päivähoitoikäiset, 7-vuotiaat ja väestö Kuusikko-kunnissa vuosina 2008-2012	47
	1B/Helsinki Lasten päivähoidon, yksityisen ja kotihoidon tuen sekä esiopetuksen kattavuus Helsingissä 31.12.2012	49
	1B/Espoo Lasten päivähoidon, yksityisen ja kotihoidon tuen sekä esiopetuksen kattavuus Espoossa 31.12.2012	50
	1B/Vantaa Lasten päivähoidon, yksityisen ja kotihoidon tuen sekä esiopetuksen kattavuus Vantaalla 31.12.2012.....	51
	1B/Turku Lasten päivähoidon, yksityisen ja kotihoidon tuen sekä esiopetuksen kattavuus Turussa 31.12.2012.....	52

1B/Tampere Lasten päivähoiton, yksityisen ja kotihoidon tuen sekä esiopetuksen kattavuus Tampereella 31.12.2012.....	53
1B/Oulu Lasten päivähoiton, yksityisen ja kotihoidon tuen sekä esiopetuksen kattavuus Oulussa 31.12.2012.....	54
1C Lapset kunnan järjestämässä ja tukemassa päivähoitossa ikäryhmittäin vuosina 2008-2012	55
1D Lapset kunnan järjestämässä ja tukemassa päivähoitossa järjestämisuudoittain vuosina 2008-2012.....	57
1E Lapsen kunnan järjestämässä päivähoitossa hoitoajan mukaan vuosina 2008-2012.....	62
1F Lapset kotihoidon tuella vuosina 2008-2012.....	64
2A/1 Lasten päivähoiton ja kotihoidon tuen kustannukset Kuusikko-kunnissa vuonna 2012	66
2A/2 Lasten päivähoiton ja kotihoidon tuen kustannusten osuudet kokonaiskustannuksista Kuusikko-kunnissa vuonna 2012.....	67
2B Kuusikko-kuntien lasten päivähoiton ja kotihoidon tuen kustannusten tarkastelua vuosina 2011 ja 2012. Vuoden 2011 kustannukset on deflatoitu...68	
2C/1 Kunnan järjestämän ja tukeman päivähoiton (sisältäen päivähoitossa järjestetyn esiopetuksen) sekä kotihoidon tuen kustannukset 2008-2012	69
2C/2 Päivähoiton kustannukset suhteutettuna vuosien 2011 ja 2012 vuoden joulukuussa päivähoitossa ja kotihoidon tuella olleiden lasten keskiarvoon.....	72
2D Kunnan järjestämän ja tukeman päivähoiton (sisältäen päivähoitossa järjestetyn esiopetuksen) sekä kotihoidon tuen deflatoidut kustannukset 2008-2012 74	
2D/2 Päivähoiton deflatoidut kustannukset suhteutettuna vuosien 2011 ja 2012 vuoden joulukuussa päivähoitossa ja kotihoidon tuella olleiden lasten keskiarvoon.....	77
2E Laskennalliset lapset	79
3A Kunnallisen päivähoiton henkilöstö 31.12.2012.....	80
3B/1 Kunnallisen päivähoiton henkilöstö vuosina 2008-2012 (kunnalliset päiväkodit, johtajat ja hoito- ja kasvatushenkilöstö)	81
3B/2 Kunnallisen päivähoiton muu henkilöstö 2008-2012.....	83
3B/3 Kunnallisen perhepäivähoiton henkilöstö vuosina 2008-2012	85
Liite 4: Yhteenveto Kuusikko-kuntien lasten päivähoiton asiakastytyväisyyskyselyistä.....	88
Liite 5: Lasten päivähoiton asiantuntijatyöryhmän jäsenet vuonna 2012	89

TEKSTIN TAULUKOT

Taulukko 1	Päivähoitoikäiset (10kk-6-vuotiaat) ikäryhmittäin 31.12.2012 Kuusikon kunnissa sekä muutos (%) vuoteen 2011	2
Taulukko 2	Päivähoitojärjestelmän kokonaiskustannukset ja avoimen varhaiskasvatuksen kustannukset vuonna 2012 ja muutos vuodesta 2011	6
Taulukko 3	Kunnallisen päiväkotihoidon vuosikustannukset (€) laskennallista lasta kohden vuonna 2012	9
Taulukko 5	Erytislastentarhanopettajien ja avustajien määrä sekä avustajien vuosikustannukset	14
Taulukko 6	Lapsia yksityisen hoidon tuella joulukuussa 2012 ja muutos vuodesta 2011 sekä yksityisen hoidon tuella hoidettujen osuuden muutos 2008-2012	15
Taulukko 7	Kuusikon kuntien päivähoidon palvelujen lapsikohtaisten kustannusten eroja selittäviä tekijöitä	23

TEKSTIN KUVIOT

Kuvio 1	Päivähoitoikäisten (10kk - 6v.) jakautuminen päivähoidon palveluihin joulukuussa 2012 (prosenttia päivähoitoikäisistä)	4
Kuvio 2	Eri tehtävien osuudet päiväkotien hoito- ja kasvatushenkilöstöstä joulukuussa 2012	8
Kuvio 3	Kunnallisessa perhepäivähoidossa olevien lasten osuus (%) kaikista kunnan järjestämässä ja tukemassa päivähoidossa olevista lapsista 2008 – 2012	11
Kuvio 4	Rakenteellisten tukitoimien kohdentuminen tukea saavien lasten määrän mukaan Kuusikon kunnissa 2012	13
Kuvio 5	Kotihoidontuella olevien lasten osuus (%) päivähoitoikäisistä lapsista joulukuussa 2008-2012	18
Kuvio 6	Kunnallisen päiväkotihoidon deflatoitujen vuosikustannusten kehitys laskennallista lasta kohden vuosina 2000 - 2012 suhteutettuna Viisikon (Kuusikko ilman Oulua) aritmeettiseen keskiarvoon vuonna 2000 (=1)	21

1 JOHDANTO

Lasten päivähoidon Kuusikko-vertailussa selvitetään kunnallisen ja kunnan ostopalveluna hankkiman päivähoidon, yksityisen hoidon tuella ja palvelusetelillä järjestetyn päivähoidon sekä lasten kotihoiton tuen käyttöä ja kustannuksia. Näihin palveluihin alle kouluikäisten lasten vanhemmilla on päivähoitolain mukaisesti subjektiivinen oikeus vanhempainraha-kauden päättymisen jälkeen. Päivähoito- ja varhaiskasvatustalviin liittyvät kiinteästi myös perusopetuslain mukainen esiopetus ja päivähoitolain mukainen leikkitoiminta, johon kuuluvat muun muassa kerhotoiminta ja avoimet päiväkodit. Leikkitoimintaa kutsutaan nykyään avoimeksi varhaiskasvatustoiminnaksi. Esiopetuksesta Kuusikko-vertailussa tarkastellaan esiopetukseen oikeutetun 6-vuotiaiden ikäluokan osallistumista esiopetukseen. Avoin varhaiskasvatustoiminta ollut mukana Kuusikko-vertailussa viime vuodesta alkaen ja siitä tarkastellaan kokonaiskustannuksia ja lasten osallistumista kunnalliseen kerhotoimintaan. Palvelusetelillä järjestetty päivähoito on mukana Kuusikko-vertailussa nyt toista kertaa. Lisäksi lasten päivähoidon Kuusikko-työryhmä on koonnut tähän raporttiin edellisvuoden tapaan katsauksen erityisestä tuesta päivähoitossa (luku 3.3).

Raportissa käytetyt lasten päivähoidon määritelmät sekä perusteet vuoden 2012 tiedonkeruulle ovat liitteessä 1. Liitteessä 2 on raporttitekstiä täydentäviä kuvioita ja taulukoita päivähoiton palveluista ja kustannuksista. Liitteessä 3 on tilastotietoa päivähoiton toiminnasta, henkilöstöstä ja kustannuksista vuosilta 2008-2012.

Lasten päivähoidon Kuusikko-vertailua on tehty vuodesta 1993 alkaen. Aluksi vertailussa olivat mukana ainoastaan pääkaupunkiseudun kunnat, vuonna 1995 mukaan tulivat Turku ja Tampere ja vuonna 2002 Oulu. Kuusikko-raportit syntyvät lasten päivähoidon Kuusikko-asiantuntijaryhmän tiiviin yhteistyön tuloksena. Vuoden 2013 aikana työryhmän puheenjohtajana toimi Ulla Rissanen Oulusta. Tarkemmat tiedot työryhmän kokoonpanosta löytyvät liitteestä 5.

2 PÄIVÄHOIDON PALVELUJEN KOKONAISUUS

Kunnallinen ja kunnan ostama päivähoito, yksityisen hoidon tuki, palvelusetelillä järjestetty päivähoito sekä lasten kotihoidon tuki muodostavat päivähoidon palvelujen kokonaisuuden, josta käytetään myös nimitystä pienten lasten hoitojärjestelmä. Päivähoidon palvelut kohdistuvat pääosin päivähoitoikäisille eli 10 kk - 6-vuotiaille lapsille.

2.1 Päivähoitoikäiset lapset Kuusikko-kunnissa¹

Päivähoitoikäisten lasten määrä jatkoi kasvuaan Kuusikko-kunnissa. Kasvua on sekä päivähoitoikäisten lasten lukumäärässä että osuudessa koko väestöstä. Eniten päivähoitoikäisiä suhteessa väestöön asui vuoden 2012 lopussa Espoossa (8,6 %), Vantaalla (8 %) ja Oulussa (7,8 %). Vähiten heitä oli Turussa (5,6 %). Päivähoitoikäisten suhteellinen kasvu on ollut suurinta Helsingissä ja Oulussa, joissa molemmissa päivähoitoikäisten väestöosuus on aikavälillä 2008 - 2012 kasvanut 0,4 prosenttiyksiköllä². (Liite 2, kuvio 1; Liite 3, taulukko 1A)

Kuusikko-kunnissa oli joulukuun 2012 lopussa yhteensä 109 997 päivähoitoikäistä lasta. Tämä oli lähes 2 200 lasta enemmän kuin vuotta aiemmin. Lähes puolet (47 %) Kuusikkokuntien päivähoitoikäisten lasten lukumäärän kasvusta on tapahtunut Helsingissä, jossa muutos edellisvuoteen on myös suhteellisesti Kuusikon suurin. Päivähoitoikäisten väestöosuus on Helsingissä (noin 6,1 %) kuitenkin yhä Kuusikon keskiarvoa pienempi. (Liite 3, taulukko 1A)

Taulukko 1 Päivähoitoikäiset (10kk-6-vuotiaat) ikäryhmittäin 31.12.2012 Kuusikon kunnissa sekä muutos (%) vuoteen 2011

	Alle 3- vuotiaat	<i>muutos</i> %	3 - 6- vuotiaat	<i>muutos</i> %	Lapset yhteensä	määrän muutos	<i>muutos</i> %
Helsinki	13 851	2,2	22 852	3,3	36 703	1 035	2,9
Espoo	7 905	1,4	14 206	2,1	22 111	406	1,9
Vantaa	5 879	-0,6	10 622	2,7	16 501	243	1,5
Turku	3 798	-1,3	6 333	3,0	10 131	133	1,3
Tampere	5 009	1,7	8 113	1,3	13 122	190	1,5
Oulu	4 258	-0,3	7 171	2,8	11 429	181	1,6
Kuusikko	40 700	1,0	69 297	2,6	109 997	2 188	2,0
Koko Suomi	132 225	-0,3	242 630	1,4	374 855	2 853	0,8

Kuusikko-kuntien päivähoitoikäisistä lapsista yli 60 prosenttia on kolme vuotta täyttäneitä ja heidän lukumääränsä on Tamperetta lukuun ottamatta kasvanut edellisvuoteen verrattuna enemmän kuin alle 3-vuotiaiden lukumäärä.

¹ Lähde: Tilastokeskus 5/2013, Väestö iän (1-v.), sukupuolen ja kielen mukaan alueittain 1990 – 2012. Aluejakona on käytetty vuoden 1.1.2013 aluejakoa paitsi Oulun tiedot vuosilta 2009-2012 ovat vuoden 2012 aluejaoalla ja Oulun sekä Helsingin tiedot vuodelta 2008 ovat vuoden 2008 aluejaoalla.

² Helsingissä tapahtui osakuntaliitos ja Oulussa kuntaliitos vuoden 2009 alussa. Etenkin Oulun kohdalla asia selittää osan väestönkasvusta.

Tulevaisuuden päivähoitotarvetta ajatellen huomionarvoista on se, että alle vuoden³ ikäisten ikäryhmä on Kuusikkokunnissa Espoota ja Vantaata lukuun ottamatta suurin alle kouluikäisten ikäryhmä. Etenkin Helsingissä syntyvyys on kasvanut ja nuorimmat ikäluokat ovat muita ikäluokkia suuremmat. Jos alle 3-vuotiaiden määrä lisääntyy enemmän kuin vanhempien lasten lukumäärä, tarvitaan päivähoitoon myös enemmän henkilökuntaa, mikä puolestaan kasvattaa päivähoidon kustannuksia. (ks. liite 2, kuvio 3; liite 3, taulukko 1A)

Muuta kuin kotimaista kieltä äidinkielenään puhuvien osuus päivähoitoikäisistä on jatkanut kasvuaan Kuusikko-kunnissa. Vieraskielisten lasten osuus oli Kuusikko-kunnissa vuoden 2012 lopussa keskimäärin 12,5 prosenttia, mikä on 2,8 prosenttiyksikköä enemmän kuin vuoden 2008 lopussa. Vieraskielisten osuus päivähoitoikäisistä oli vuoden 2012 lopussa suurin Vantaalla (15,1 %), jossa oli kasvanut erityisesti venäjän- ja vironkielisten lukumäärä. Vantaa on nyt ohittanut Helsingin, jossa vieraskielisten väestöosuus oli vielä vuoden 2011 lopulla Kuusikko-kuntien suurin. Kuusikon keskiarvoa suurempi väestöosuus oli Vantaan lisäksi myös Helsingissä (14,8 %), Espoossa (13,3 %) ja Turussa (13,2 %). Oulussa vieraskielisten osuus oli huomattavasti muita Kuusikko-kuntia pienempi (4,1 %). (Liite 2, kuvat 4-6.)

Vieraskieliseen väestöön sisältyvät mm. Suomessa syntyneet osin jo useamman ikäpolven Suomessa asuneiden vanhempien lapset, vanhempien työn vuoksi Suomeen muuttaneet sekä pakolaiset, joiden äidinkieli on väestötiedoissa muu kuin suomi tai ruotsi. Vieraskielisten eli eri kieli- ja kulttuuritaustaisten lasten päivähoiton järjestämiseen tarvitaan kunnissa lisäresursointia esimerkiksi lasten suomi toisena kielenä oppimisessa ja lasten suomalaiseen kulttuuriin integroitumiseen tukemisessa sekä vanhempien kanssa käytävien keskustelujen tulkkauksessa.

2.2 Päivähoitoikäisten sijoittuminen päivähoiton palveluihin

Vuoden 2012 lopussa Kuusikko-kuntien päivähoitoikäisistä lapsista vajaat 93 prosenttia oli päivähoiton palveluiden (kunnallinen päiväkotij- ja perhepäivähoito, ostopalvelupäivähoito, yksityisen hoidon tuella ja palvelusetelillä järjestetty päivähoito sekä kotihoidon tuki) piirissä. Osa kuntien päivähoitoikäisistä lapsista käyttää vain avoimen varhaiskasvatuksen palveluita, jotka eivät ole mukana päivähoitopalveluiden peittävyttä kuvaavassa kuviossa 1. Esimerkiksi Oulussa kunnalliseen kerhotoimintaan osallistui joulukuussa 2012 yli 1 000 lasta, joista osa ei ole mukana kuviossa 1.

³ Kaikki alle vuoden ikäiset (0kk-11kk)

Kuvio 1 Päivähoitoikäisten (10kk - 6v.) jakautuminen päivähoidon palveluihin joulukuussa 2012 (prosenttia päivähoitoikäisistä)

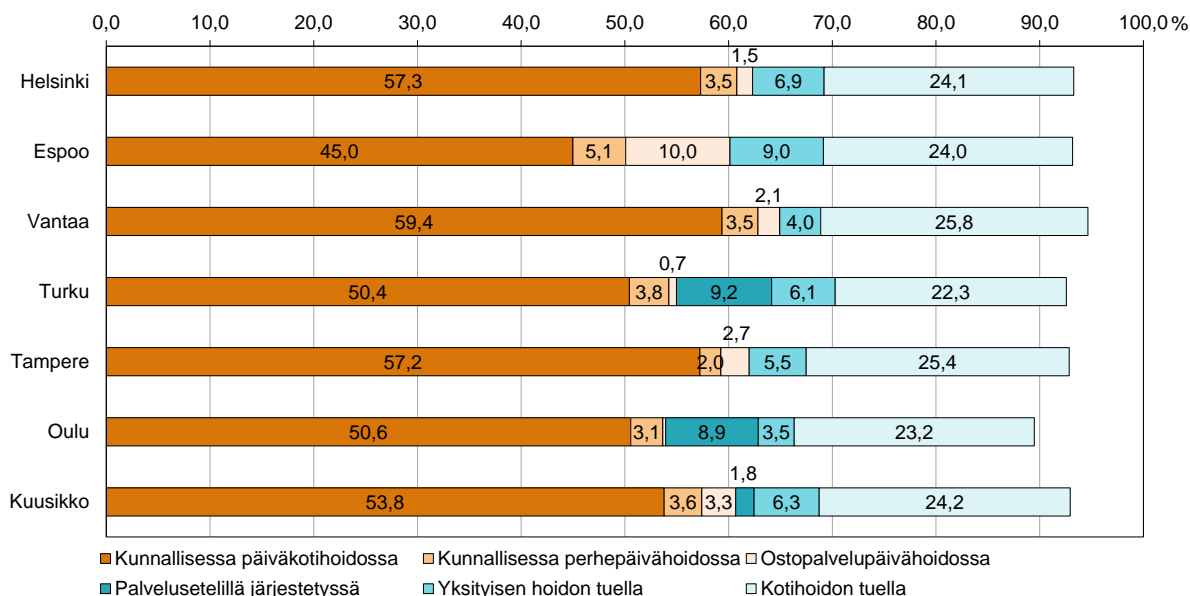

2.2.1 Kunnan järjestämä ja tukema päivähoito

Kuusikko-kunnissa yli puolet (53,8 %) päivähoitoikäisistä lapsista oli hoidossa kunnallisessa päiväkodissa vuoden 2012 lopussa, 0,5 prosenttiyksikköä enemmän kuin vuotta aiemmin. Kunnallisen päiväkotihoidon osuudet vaihtelevat hieman Kuusikko-kunnissa. Osuudet olivat suurimmat Vantaalla (59,4 %), Helsingissä (57,3 %) ja Tampereella (57,2 %) ja matalimmat Espoossa (45 %), Turussa (50,4 %) ja Oulussa (50,6 %) (Liite 3, taulukko 1D).

Kunnallisessa päiväkotihoidossa olevien lasten lukumäärä jatkoi kasvuaan Oulua lukuun ottamatta kaikissa Kuusikko-kunnissa. Kaikkiaan kunnallisessa päiväkotihoidossa oli vuoden 2012 lopussa lähes 1 700 lasta enemmän kuin vuotta aiemmin. Lukumäärä kasvoi kuitenkin vähemmän kuin vuosien 2010 - 2011 välillä (tuolloin kasvu n. 2 500 lasta).

Kunnallisessa perhepäivähoidossa olevien lasten määrä jatkoi vähenemistään. Vuoden 2012 lopussa vain 3,6 prosenttia päivähoitoikäisistä oli kunnallisessa perhepäivähoidossa. Lasten lukumäärä vähenee nimenomaan hoitajan kotona tapahtuvassa perhepäivähoidossa.

Espoo eroaa muista Kuusikko-kunnista korkeammalla ostopalvelupäivähoidon ja yksityisen hoidon tuella järjestetyn päivähoiton osuudella. Turussa ja Oulussa päivähoiton kasvu on suunnattu yksityiseen tuotantoon ja samanaikaisesti kunnallisen päivähoiton osuus on pysynyt samana tai hieman alentunut. (ks. liite 3, taulukko 1D)

2.2.2 Lasten kotihoidon tuki

Kotihoidon tuella hoidettiin vuonna 2012 lähes joka neljäs Kuusikko-kuntien päivähoitoikäinen lapsi. Kotihoidon tuen osuus nousi edellisvuodesta Helsingissä ja Vantaalla. Espoossa osuus pysyi samana ja Turussa, Tampereella sekä Oulussa hieman laski. Vantaalla ja Tampereella kotihoidon tuella olevien osuus oli hieman suurempi kuin muissa Kuusikko-kunnissa.

Alle 3-vuotiaista kotihoidontuella hoidetaan yli puolet. Kotihoidontuella hoidettujen alle 3-vuotiaiden osuus nousi pääkaupunkiseudulla ja laski hieman Tampereella. Turussa tilanne ei edellisvuodesta muuttunut.

2.2.3 Kunnallinen kerhotoiminta ja muu avoin varhaiskasvatustoiminta

Päivähoidon ja kotihoidon tuen lisäksi Kuusikko-kunnissa on tarjolla avoimen varhaiskasvatuksen palveluja, jotka nykyisessä päivähoitolaissa määritellään leikki- ja muuksi toiminnaksi. Avoimina varhaiskasvatuspalveluina on kaikissa Kuusikko-kunnissa tarjolla kerhotoimintaa. Avoimiin varhaiskasvatuspalveluihin sisältyvät myös mm. asukas- / leikkipuistot, avoimet päiväkodit ja ns. puistotätitoiminta. Asukas-/leikkipuistojen sekä avointen päiväkotien palveluja käyttävät myös muut kuin päivähoitoikäiset lapset ja heidän vanhempansa. Vuonna 2011 Kuusikko-tiedonkeruuta laajennettiin koskemaan myös kunnalliseen kerhotoimintaan osallistuvien lasten määrää. Muista avoimen varhaiskasvatuksen palveluja käyttävistä ei ole mahdollista saada Kuusikko-työn vertailukriteerit täyttävää tietoa.

Kunnallinen kerhotoiminta on säännöllistä ryhmämuotoista varhaiskasvatusta ensisijaisesti kotona oleville 2 - 5-vuotiaille lapsille. Kerhot toimivat enintään viitenä päivänä viikossa ja enintään kolme tuntia päivässä. Kerhotoimintaan haetaan ja lapselle myönnetään kerhopaikka yleensä toimintavuodeksi kerrallaan. Kerhotoiminta on Helsinkiä ja Tamperetta lukuun ottamatta maksullista, kukin kunta perii kerhomaksun määräämällään maksuperusteilla. Lasten kotihoidon tuella olevat ja yksityisen hoidon tuella kotona hoidetut lapset voivat osallistua kerhotoimintaan.

Kuusikko-kuntien päivähoitoikäisistä kunnalliseen kerhotoimintaan osallistui vuoden 2012 lopussa yhteensä 2 947 lasta eli 3,2 prosenttia alle 6-vuotiaista päivähoitoikäisistä (10kk – 5-vuotiaat). Vuotta aiemmin kerhotoiminnan piirissä oli 2 467 lasta eli 2,7 prosenttia alle 6-vuotiaista päivähoitoikäisistä. Kerhotoimintaan osallistuneiden lasten lukumäärä nousi Espoosta lukuun ottamatta kaikissa Kuusikko-kunnissa, eniten Helsingissä.

2.3 Päivähoidon kokonaiskustannukset

Päivähoidon palvelujen kokonaiskustannusten vertailussa käytetään pääasiassa kuntien tilinpäätösten mukaisia bruttokustannuksia ilman yleishallinnon vyörytyseriä. Kustannustiedoissa ovat mukana kunnallisen ja kunnan ostaman päivähoidon sekä yksityisen hoidon tuen ja palvelusetelillä järjestetyn päivähoidon välittömät kustannukset. Lisäksi mukana ovat kotihoidon tuen kustannukset vähennettynä osittaisen hoitorahan kustannuksilla. Avoimen varhaiskasvatustoiminnan kustannukset eivät sisälly kokonaiskustannuksiin. Tarkempaa tietoa kustannusten koontiperusteista on liitteen 1 määrittelyissä.

Kustannusvertailussa aiempiin vuosiin käytetään pääosin absoluuttisia kustannuksia. Liitteessä 3, taulukossa 2D on aikaisempien vuosien kustannukset deflatoitu eli muutettu

vuoden 2012 rahan arvoon käyttäen pohjana Tilastokeskuksen ilmoittamaa julkisten menojen hintaindeksiä sosiaalitoimelle.

Taulukoon 2 on koottu päivähoitojärjestelmän kokonaiskustannukset vuonna 2012 ja niiden muutos edellisestä vuodesta. Vuonna 2012 Kuusikon kuntien päivähoito palvelujen kokonaiskustannukset olivat yli 962 miljoonaa euroa, mikä oli 5,1 prosenttia enemmän kuin vuonna 2011. Kokonaiskustannukset kasvoivat edellisestä vuodesta kaikissa Kuusikkokunnissa. Turussa, Tampereella ja Oulussa kasvu oli 6,3 – 6,5 prosenttia, Helsingissä 4,5 prosenttia, Espoossa 3,5 prosenttia ja Vantaalla 2,1 prosenttia. Deflatoidut kustannukset nousivat Kuusikkokunnissa 1,3 prosenttia.

Tampereen kustannusnousun taustalla oli mm. lomapalkkavelkajaksotusten laskentaperusteiden muutos verrattuna vuoteen 2011. Lomapalkkavelkajaksotusten vaikutus Tampereen henkilöstömenoihin oli miljoona euroa; noin 1,6% henkilöstömenoista. Muissa kunnissa laskentaperusteiden muutos kasvatti jo vuoden 2011 kustannuksia. Helsingissä kustannuksia nostivat yksityisen hoidon tuen kuntalisän korotukset ja lapsimäärän aiheuttama palvelutarpeen kasvu. Vantaalla kustannukset puolestaan nousivat maltillisimmin, vain 2,1 prosenttia. Vantaalla kustannusnousua on hillinnyt mm. kunnallisen päivähoitoateriakustannusten pieneneminen sekä kertaluontoisesti toteutettu säästö materiaalikustannuksissa.

Avoimen varhaiskasvatuksen kustannukset olivat Kuusikkokunnissa yhteensä yli 20 miljoonaa euroa. Päivähoitojärjestelmän kokonaisuudesta avoimen varhaiskasvatuksen kustannukset muodostavat vain pienen osan. Tampereella osuus oli pienin ,0,9 prosenttia, ja Helsingin suurin, 3,4 prosenttia. Helsingissä kustannusten kasvuun vaikutti mm. se, että vuoden 2012 alusta päivähoito vastuualueelle siirrettiin neljän perhetalon toiminta.

Taulukko 2 Päivähoitojärjestelmän kokonaiskustannukset ja avoimen varhaiskasvatuksen kustannukset vuonna 2012 ja muutos vuodesta 2011

	Päivähoito ilman avointa varhaiskasvatusta			Avoin varhaiskasvatus		
	Kustannukset (€)	Muutos (%)	Muutos (%) defl. ¹	Kustannukset (€)	Muutos (%)	Muutos (%) defl.
Helsinki ²	337 987 027	4,5	1,3	11 850 762	20,5	16,8
Espoo ²	200 112 858	3,5	0,4	3 495 821	-1,3	-4,3
Vantaa	141 802 332	2,1	-1,0	2 275 420	-4,7	-7,6
Turku	87 737 013	6,4	3,1	964 671	4,8	1,6
Tampere	110 066 382	6,5	3,2	961 546	14,1	10,6
Oulu	84 824 916	6,3	3,0	1 033 099	19,3	15,6
Kuusikko	962 530 527	4,5	1,3	20 581 318	11,9	8,5

¹ Julkisten menojen hintaindeksi sosiaalitoimelle, Tilastokeskus 3/2013(ennakkotieto)

² Avoimen varhaiskasvatuksen kustannuksissa on mukana myös koululaisten kustannuksia

3 KUNNALLINEN PÄIVÄHOITO

3.1 Kunnallinen päiväkotihoido

3.1.1 Lapset

Kuusikon kuntien kunnallisissa päiväkodeissa oli vuoden 2012 lopulla yhteensä 59 292 lasta, mikä oli kolme prosenttia enemmän kuin vuonna 2011. Lasten määrä kasvoi edellisvuodesta Oulua lukuun ottamatta kaikissa Kuusikon kunnissa, Oulussa lapsimäärä pysyi lähes samana. Suhteellisesti eniten lapsimäärä kasvoi Helsingissä ja Espoossa. Alle 3-vuotiaiden osuus kunnallisessa päiväkotihoidossa olevista väheni Helsinkiä ja Tamperetta lukuun ottamatta hieman edellisestä vuodesta. Kuusikko-kuntien kunnallisessa päiväkotihoidossa olevista lapsista keskimäärin joka viides oli alle 3-vuotias vuonna 2012. Oulussa heidän osuutensa oli Kuusikko-kuntien suurin, lähes 24 prosenttia. (liite 2, kuviot 14 ja 15; liite 3, taulukko 1D.)

Iltta- ja ympärivuorokautinen päivähoito järjestetään pääosin kunnallisissa päiväkodeissa muissa kunnissa paitsi Oulussa, jossa iltahoitoa järjestetään merkittävästi myös ryhmäperhepäivähoidossa. Kuusikon kuntien kunnallisissa päiväkodeissa oli vuoden 2012 lopulla 2 394 iltta- ja/tai ympärivuorokautista hoitoa tarvitsevaa lasta. Lasten lukumäärä laski hieman, ja iltta- ja/tai ympärivuorokautisessa hoidossa olevien lasten osuus kunnallisen päivähoiton lapsista (sisältäen perhepäivähoidon) pieneni jo neljättä peräkkäistä vuotta ollen keskimäärin 3,5 prosenttia vuonna 2012. (Liite 3, taulukko 1E)

3.1.2 Henkilöstö

Kuusikko-kuntien päiväkodeissa oli vuoden 2012 lopussa 12 543 työntekijää, mikä oli 5,5 prosenttia enemmän kuin edellisen vuoden lopussa. Hoito- ja kasvatushenkilöstön (sisältäen varahenkilöt) osuus henkilöstöstä oli Kuusikko-kunnissa noin 86 prosenttia. (Liite 3, taulukot 3b1 ja 3b2)

Kuviossa 2 on tarkasteltu eri tehtävien osuutta hoito- ja kasvatushenkilöstön tehtävistä joulukuussa 2012. Lastenhoitajien osuus hoito- ja kasvatushenkilöstöstä on keskimäärin noin 60 prosenttia ja lastentarhanopettajien reilut 36 prosenttia.

Kuvio 2 Eri tehtävien osuudet päiväkotien hoito- ja kasvatushenkilöstöstä joulukuussa 2012

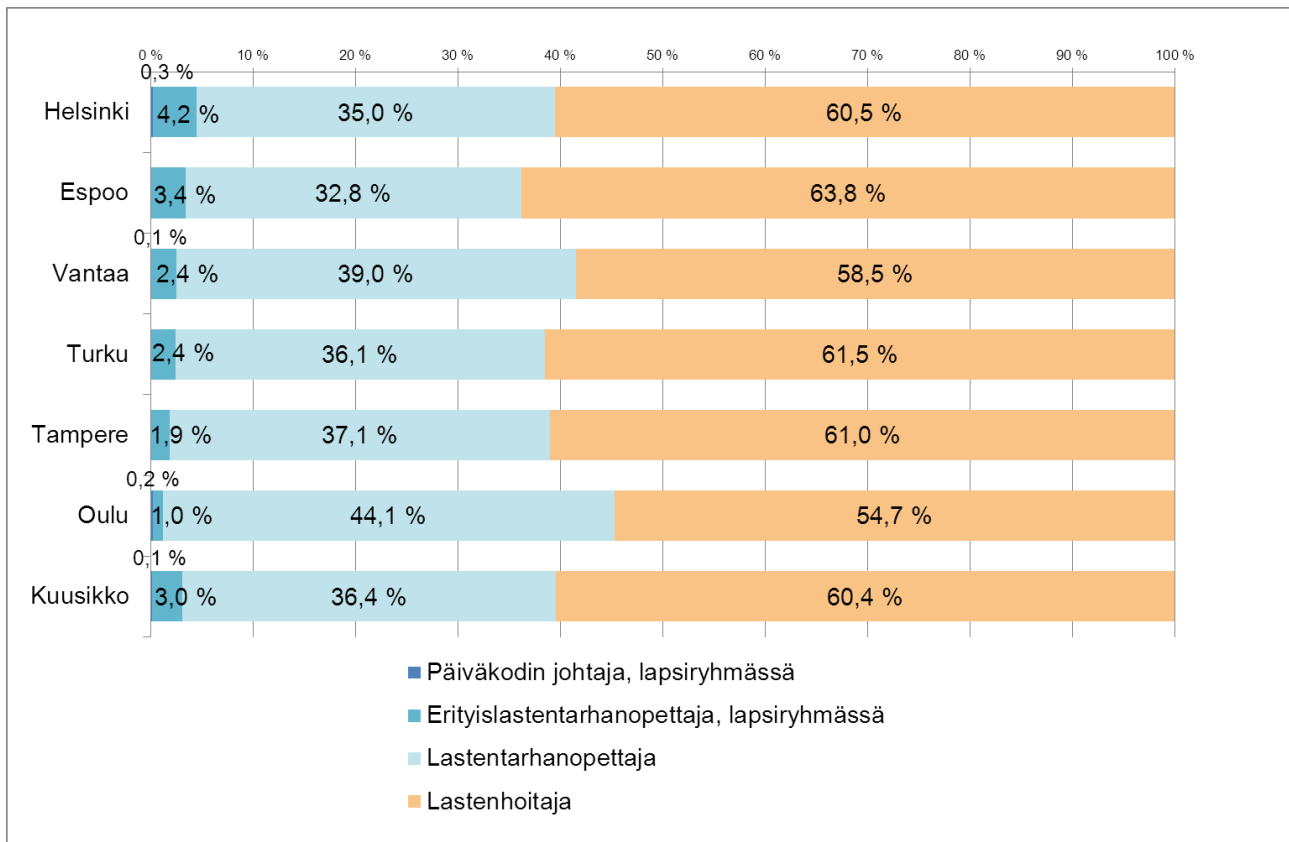

Päiväkodeissa on hoito- ja kasvatushenkilöstön lisäksi muuta henkilöstöä vaihtelevasti. Yleisimmin kunnissa on kunnan omia, työllistämistukitoimin sekä henkilöstövuokrauksena hankittuja työntekijöitä erilaisissa lasten ja lapsiryhmien avustamistehtävissä. Osassa Kuusikko-kunnista päiväkotien siivous- ja vaatehuollosta vastaava sekä hoito- ja kasvatushenkilöstön lyhytaikaisten poissaolojen sijaistamista varten palkattu varahenkilöstö ovat päivähoiton henkilöstöä. Osassa kunnissa vastaavat tehtävät hoidetaan ostamalla ne kaupungin omalta tai ulkopuolisilta palveluntuottajilta sekä henkilöstövuokrauksena. Edellä mainituista erilaisuuksista johtuen päiväkotien muuta henkilöstä ei ole mahdollista vertailla. Liitetaulukossa 3A ja 3B/1-2 on eritelty päiväkotien henkilöstöä tarkemmin.

3.1.3 Kustannukset

Kunnallisen päiväkotihoidon vuosikustannukset laskennallista lasta⁴ kohden olivat keskimäärin 9 794 euroa Kuusikko-kunnissa. Kustannukset laskennallista lasta kohden kasvoivat edellisestä vuodesta kaikissa Kuusikon kunnissa. Tampereella ja Turussa kustannuksen nousivat suhteellisesti eniten, lähes viisi prosenttia. Vantaalla kustannukset pysyivät lähes ennallaan, sillä nousua oli vain 0,1 prosenttia. Päivähoidon kustannukset laskennallista lasta kohden vaihtelivat kuntien välillä Oulun 8 728 eurosta Espoon 10 528 euroon. (Liite 2, taulukko 16)

Kunnallisten päiväkotien kustannusrakenne vaihtelee muun muassa tukipalvelujen erilaisesta järjestämistavasta johtuen. Henkilöstökustannuksiin sisältyvät päiväkotien henkilöstökustannukset sekä päiväkotien osuus päivähoidon yhteisistä henkilöstökustannuksista (päivähoidon johto- ja hallintohenkilöstö).

Taulukko 3 Kunnallisen päiväkotihoidon vuosikustannukset (€) laskennallista lasta kohden vuonna 2012

Euroa/laskennallinen lapsi	Helsinki	Espoo	Vantaa	Turku	Tampere	Oulu	Kuusikko
Yhteensä	10 034	10 528	9 222	10 090	9 535	8 728	9 794
Henkilöstökustannukset, josta	7 067	6 929	6 497	7 649	6 640	5 828	6 823
Varahenkilöstö	67	200	18	135	74	6	82
Avustava henkilökunta	183	162	89	219	177	145	163
Vuokratyö	224	449	634	0	18	0	262
Henkilöstösivukulut	1 596	1 198	1 116	1 556	1 375	1 144	1 373
josta KUEL -maksut	1 397	1 045	930	1 398	1 222	966	1 196
Tilakustannukset	1 544	1 764	1 232	1 337	1 149	1 403	1 447
Tukipalvelut	1 188	1 472	1 419	817	1 423	966	1 250
Ateriapalvelut	1 011	1 163	981	805	1 106	745	1 000
Siivous- ja laitoshuolto	157	282	434	7	299	225	236
Muut kustannukset	234	362	74	287	323	530	275

Taulukossa 3 on eritelty vuosikustannuksia laskennallista lasta kohden. Henkilöstökulut ovat suurin päiväkotihoidon menoerä, keskimäärin noin 70 prosenttia päiväkotihoidon kustannuksista on henkilöstökustannuksia. Henkilöstökulut laskennallista lasta kohden vaihtelivat Oulun 5 828 eurosta Turun 7 649 euroon. Henkilöstökulut ovat Espoota lukuun ottamatta kasvaneet kaikissa Kuusikko-kunnissa edellisvuodesta.

Henkilöstökustannuksista on eritelty varahenkilöstön, avustavan henkilöstön kustannukset ja henkilöstösivukulut. Kuntien omien henkilöstökulujen lisäksi henkilöstökuluja ovat palveluna hankittu vuokratyö. Oman avustavan henkilöstön kustannukset olivat korkeimmat Turussa ja pienimmät Vantaalla, jossa avustavan henkilöstön kustannukset laskivat eniten edellisvuodesta (-24,9 %), koska erityislastentarhanopettajia lisättiin avustavan henkilökunnan sijaan. Vuokratyötä käytetään erityisesti pääkaupunkiseudulla. Turussa ja Oulussa vuokratyötä ei käytetä lainkaan, ja Tampereella käyttö on pääkaupunkiseutua huomatta-

⁴ Laskennallinen lapsi on kunnallisen päiväkotihoidon kustannusten vertailussa ja henkilöstön suhteuttamisessa käytettävä lasten määrä, jossa on huomioitu päivähoitoasetuksen määrittelemä eri-ikäisten ja eri ajan hoidossa olevien lasten määrä yhtä hoito- ja kasvatustehtävissä työskentelevää työntekejää kohden. Ks. tarkemmin liite 2 E.

vasti vähäisempää. Vuokratyökulut kasvoivat kaikissa pääkaupunkiseudun kunnissa, eniten Espoossa (22,2 %).

Henkilöstösivukulut laskivat hieman edellisvuodesta. Kuusikko-kuntien henkilöstösivukuluista noin 85 prosenttia muodostui kunnallisten eläkkeiden rahoituksesta. Kuntien eläkekertymä on erilainen, joten myös eläkemenoperusteisen maksun suuruus vaihtelee kunnittain. Pitkät työurat samalla työnantajalla ja eläkkeellä olevien ihmisten suuri määrä lisäävät maksettavan eläkkeen määrää. Kunnallisten päiväkotien henkilöstön eläkemaksut suhteutettuna palkkakustannuksiin olivat Helsingissä 28,1 %, Espoossa 20,9 %, Vantaalla 22,2 %, Turussa 23,7 %, Tampereella 24,6 % ja Oulussa 21,3 %.

Tilakustannuksista suurin osa on sisäisiä vuokria kunnan toimitiloja hallinnoivalle yksikölle. Tilakustannusten osuus kaikista kustannuksista kasvoi edellisestä vuodesta Vantaata lukuun ottamatta. Tilakustannuksiin laskennallista lasta kohden vaikuttaa muun muassa päiväkoteihin sijoitettujen lasten määrän muutos. Päivähoidon kasvavaan kysyntään vastaan lisäämällä lapsia ja hoito- ja kasvatushenkilöstöä päiväkoteihin, joissa toiminnan lisääminen on tilojen käytön kannalta mahdollista.

Ateria-, siivous- ja laitoshuollon kulujen osuus päiväkotihoidon kokonaiskustannuksista pysyi lähes ennallaan. Ateriapalveluiden kulut laskennallista lasta kohden vaihtelivat Oulun 745 eurosta Espoon 1 163 euroon. Siivouspalveluiden osalta halvimmat kustannukset olivat Turussa (7 euroa/laskennallinen lapsi) ja Helsingissä (157 euroa). Kalleinta oli Vantaalla (434 euroa). Helsingin ja Turun muita alhaisemmat siivouskulut selittyvät sillä, että Turussa päiväkotien siivous järjestetään pääosin ja Helsingissäkin suurelta osin päivähoidon omana toimintana ja siten siivouksen kulut sisältyvät henkilöstökustannuksiin ja muihin kustannuksiin.

Kunnallisten päiväkotien muihin kustannuksiin sisältyy muun muassa leikki- ja muun toimintavälineistön, materiaalien sekä henkilöstön koulutuksen kustannuksia.

Kuusikko-kunnat saivat vuonna 2012 yhteensä yli 92 miljoonaa euroa asiakasmaksutuloja järjestämästään kunnallisesta päiväkotihoidosta. Tämä oli reilut 13 prosenttia kunnallisen päiväkotihoidon kokonaiskustannuksista.

3.2 Kunnallinen perhepäivähoito

Perhepäivähoidossa olevien lasten määrä on vähentynyt tasaisesti vuodesta 2002 alkaen. Erityisesti on vähentynyt hoitajan kotona ja kolmiperhepäivähoidossa olevien lasten määrä. Kunnallisessa perhepäivähoidossa oli vuoden 2012 lopussa yhteensä 4 012 lasta, mikä oli noin seitsemän prosenttia vähemmän kuin edellisen vuoden lopussa. Perhepäivähoidossa olevien lasten määrä väheni vuodesta 2011 kaikissa Kuusikon kunnissa. (ks. liite 3, taulukko 1 D). Perhepäivähoidossa olevien lasten osuus kaikista kunnan järjestämässä ja tukemassa päivähoitossa olevista lapsista on vuosi vuodelta vähentynyt kaikissa Kuusiko-kunnissa (kuvio 3).

Syitä perhepäivähoito-osuuden laskuun on monia. Perhepäivähoitajat siirtyivät työaikalainsäädännön alaisuuteen 1.8.2011. Heidän viikoittainen työaikansa voi nykyään olla enintään 40 tuntia ja päivittäinen enintään 9 tuntia. Siirtyminen vähensi merkittävästi perhepäivähoitajien lisä- ja ylityötä. Muutos vaikutti jonkin verran perhepäivähoitoon kysyntään, kun lasten hoitoaikojen ja perhepäivähoitajan työajan yhteensovittaminen tuli haasteellisemmaksi. Ongelmana on myös saada uusia perhepäivähoitajia eläkkeelle jäävien tilalle. Työaikalainsäädännön muutoksen myötä kunnat ovat joutuneet hankkimaan myös enemmän varahoitoa perhepäivähoidossa oleville lapsille, mikä on aiheuttanut lisäkustannuksia.

Kuvio 3 Kunnallisessa perhepäivähoidossa olevien lasten osuus (%) kaikista kunnan järjestämässä ja tukemassa päivähoitossa olevista lapsista 2008 – 2012

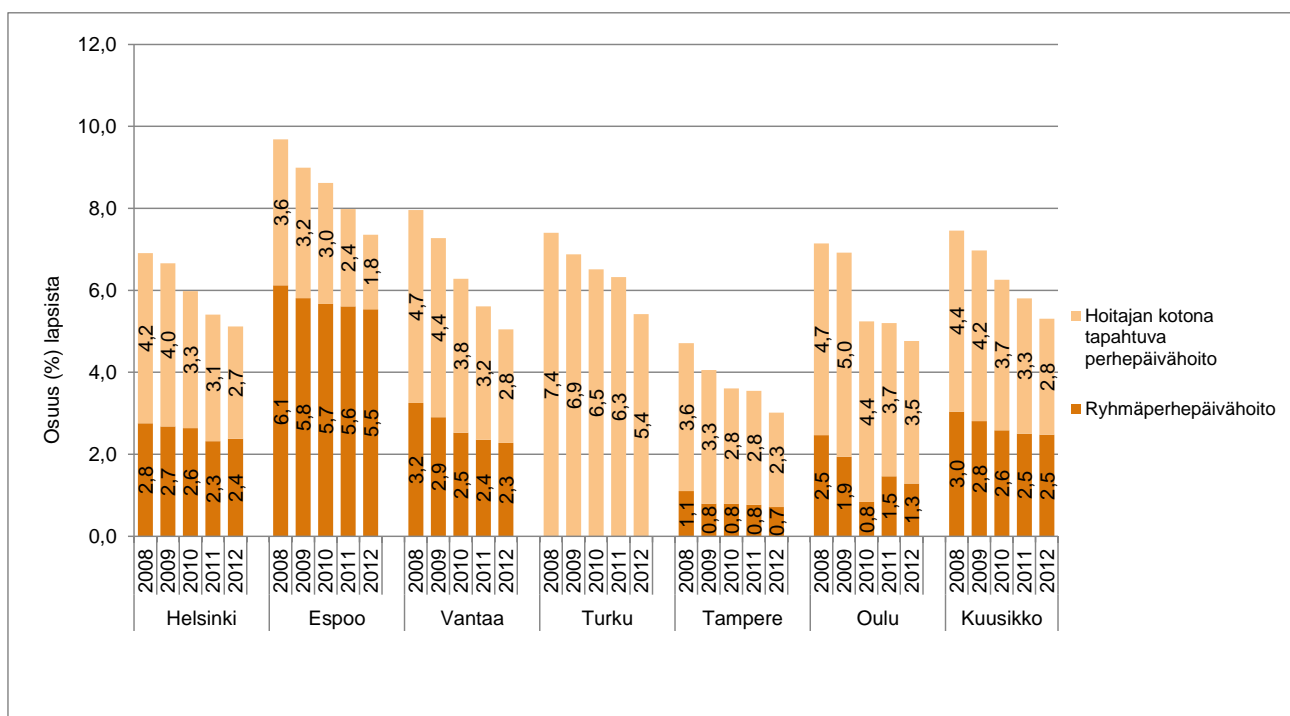

Kotonaan työtä tekeviä perhepäivähoitajia ja kolmiperhepäivähoitajia oli vuoden 2012 lopussa Kuusikon kunnissa yhteensä 658, mikä oli 48 hoitajaa vähemmän kuin edellisen vuoden lopulla. Hoitajien määrä väheni kaikissa Kuusikon kunnissa. Ryhmäperhepäivähoitoon henkilöstö väheni kaikissa muissa kunnissa paitsi Helsingissä ja Espoossa. (Liite 2, taulukot 20-22; liite 3, taulukko 3B/3)

Hoitajan kotona tapahtuvan perhepäivähoidon ja kolmiperhepäivähoidon vuosikustannukset lasta kohden olivat keskimäärin 11 403 euroa, mikä oli vajaat kolme prosenttia vähemmän kuin edellisenä vuonna. Kustannukset lasta kohden vähenivät Helsingissä ja Vantaalla ja kasvoivat muissa Kuusikon kunnissa. Kustannukset vähenivät eniten Helsingissä (-9,6 %). Ryhmäperhepäivähoidon vuosikustannukset lasta kohden olivat keskimäärin 13 845 euroa, mikä oli 2,5 prosenttia enemmän kuin vuonna 2011. Vuosikustannukset lasta kohden vähenivät Vantaalla ja Tampereella. (ks. liite 3, taulukko 2C/2).

Kustannusten kohdentamista hankaloittaa kaikissa Kuusikon kunnissa muun muassa se, että osa perhepäivähoidon varahoidosta järjestetään päiväkodeissa joko päiväkodin yhteydessä toimivassa varahoitopaikassa tai sijoittamalla lapsia päiväkotiryhmiin. Tällöin muun muassa vuokratilakustannukset ja suurin osa lasten varahoidon henkilöstökustannuksista kohdentuvat yleensä päiväkoteihin.

3.3 Erityinen tuki päivähoitossa

Kuusikko-kuntien kunnallisessa päivähoitossa oli vuonna 2012 yhteensä 4 292 erityistä tukea saavaa lasta, mikä oli 131 lasta enemmän kuin edellisvuonna. Tukea saavien osuus kunnallisessa päivähoitossa olevista lapsista oli keskimäärin 6,8 prosenttia. Osuus kasvoi muissa kunnissa paitsi Vantaalla ja Tampereella (Liite 3, taulukko 1E). Suurin osa erityistä tukea tarvitsevista lapsista hoidetaan kunnallisissa päiväkodeissa. Ostopalveluna ja palvelusetelillä hankitussa päivähoitossa oli Kuusikon kunnissa yhteensä 97 erityistä tukea saavaa lasta.

Vuoden 2011 raportin valmistelun yhteydessä tehtiin tarkennuksia erityisen tuen tiedonkeruuseen. Erityistä tukea tarvitsevien lasten tiedonkeruuta tarkennettiin siten, että lasten määränä kootaan kaikki erityistä/kasvun ja oppimisen tukea tarvitsevat lapset sekä heistä erikseen lapset, joilla on rakenteellisia tukitoimia (Liite 2, kuvio 27). Lisäksi eritellään tukimuodoittain kuntien kunnallisessa ja ostopalvelupäivähoitossa olevat lapset, joilla oli rakenteellisia tukitoimia vuoden lopussa. Palvelusetelipäivähoitosta kootaan erityistä tukea tarvitsevat lapset ilman tukitoimikohtaista erittelyä. He sisältyvät muihin rakenteellisia tukitoimia saaviin lapsiin.

Kuvio 4 Rakenteellisten tukitoimien kohdentuminen tukea saavien lasten määrän mukaan Kuusikon kunnissa 2012

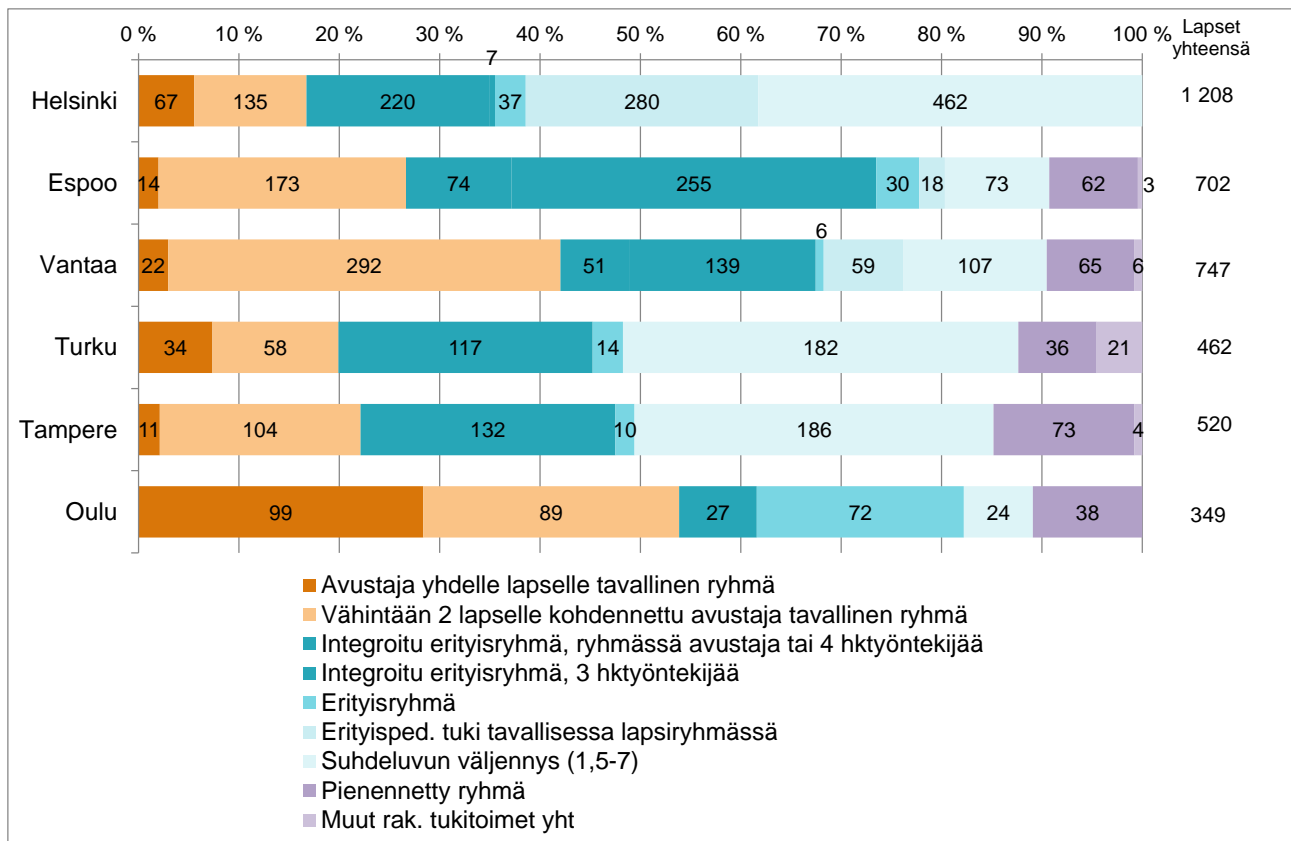

Kuviosta 4 voi tarkastella rakenteellisia tukitoimia saavien lasten määrää eri tukitoimilla sekä eri tukitoimia saavien lasten osuutta kaikista rakenteellisista tukitoimista saavista lapsista. Helsingissä, Turussa ja Tampereella yleisin tukitoimi oli lasten ja hoito- ja kasvatushenkilöstön välisen suhdeluvun väljentäminen, Espoossa integroitu erityisryhmä ja Vantaalla vähintään 2 lapselle kohdennettu avustaja. Oulussa yleisenä tukitoimena käytetään työllistämistuella palkattuja avustajia, joiden kustannukset eivät sisälly Kuusikko-vertailun kustannuksiin.

Erityisen tuen rakenteiden lisäksi Kuusikko-työssä kootaan kunnallisen päivähoiton erityisen tuen henkilöstön määrätietoja ja avustajien kustannuksia. Taulukkoon 4 on koottu eri tehtävissä työskentelevien erityislastentarhanopettajien määrä sekä erityiseen tukeen kohdistettujen avustajien määrä ja vuosikustannukset.

Taulukko 4 Erityislastentarhanopettajien ja avustajien määrä sekä avustajien vuosikustannukset

	Helsinki	Espoo	Vantaa	Turku	Tampere	Oulu	Kuusikko
Erityislastentarhanopettajat	185	97	75	38	42	17	1 178
Erityisen tuen avustajien määrä yhteensä, josta	178	134	159	77	97	24	669
omaa henkilöstöä	178	84	49	77	97	24	509
vuokrattua henkilöstöä		50	110				160
Avustajien vuosikustannukset	6 035 247	4 146 357	4 559 550	1 709 900	2 041 416	1 261 322	19 753 792

4 YKSITYISEN HOIDON TUKI, OSTOPALVELUT JA PALVELUSETELI

Lasten päivähoito voidaan järjestää myös yksityisen hoidon tuella, jolloin osa yksityisen palveluntuottajan lapsesta perimästä hoitomaksusta katetaan lakisääteisellä yksityisen hoidon tuella sekä kuntien päätösten mukaisilla kunnallisilla lisillä. Yksityisen hoidon tuella järjestetyssä päivähoitossa perhe tekee hoitosopimuksen suoraan yksityisen palveluntuottajan kanssa.

Yksityistä päivähoitoa voidaan vaihtoehtoisesti järjestää ostopalveluna, jolloin kunnan ja yksityisen palveluntuottajan välille tehdään ostopalvelusopimus. Tällöin kunta päättää päivähoitopaikkaan sijoitettavista lapsista ja maksaa sopimuksen mukaisen korvauksen palveluntuottajalle. Espoota lukuun ottamatta Kuusikon kunnissa oli yksityisen hoidon tuella tai palvelusetelipäivähoitossa olevien lasten osuus suurempi kuin ostopalvelupäivähoitossa olevien lasten osuus.

Turussa ja Oulussa yksityisen hoidon yhtenä vaihtoehtona on käytössä päivähoiton palveluseteli. Palvelusetelillä korvataan päivähoitopalvelujen tuottajan antaman palvelun kustannukset kunnan ennalta määräämään arvoon asti. Palvelusetelin suuruus ja omavastuuosuus määritellään yhtäläisin perustein kunnallisen päivähoitomaksun määrittelyn kanssa.

4.1 Yksityisen hoidon tuki

Yksityisen hoidon tuki koostuu lakisääteisestä hoitorahasta, jota maksetaan samansuuruisena kaikille tukea saaville lapsille sekä tukea saavien perheiden tuloista riippuvasta tulosidonnaisesta lisästä. Yksityisen hoidon tuki on vuoden 2011 alusta alkaen sidottu kansaneläkeindeksiin, jonka mukaan lakisääteisiä tukia muutetaan vuosittain. Vuoden alusta lakisääteisiä tukia korotettiin 3,8 prosentilla. Kunnat voivat maksaa lakisääteisten tukien lisäksi kunnallisia lisiä itse määräämillään perusteilla. Kaikissa Kuusikko-kunnissa maksetaan lakisääteisten tukien lisäksi kunnallisia lisiä (Liite 2 taulukko 28).

Vuoden 2012 lopussa Kuusikon kunnissa oli yksityisen hoidon tuella yhteensä 6 727 lasta. Yksityisen hoidon tuella hoidettujen lasten määrä nousi Helsingissä, jossa muutos edelliseen vuoteen oli 21,7 prosenttia eli 452 lasta. Elokuussa 2012 Helsingin päiväkotihoidossa siirryttiin palvelustrategian mukaisesti ostopalveluista yksityisen hoidon tuen suuntaan sekä korotettiin yli 3-vuotiaiden päiväkotihoidossa olevien lasten Helsinki-lisää ja hoitolisään perustuvaa kuntalisää kaikille hoitomuodoille. Oulussa lasten määrä puolestaan väheni

voimakkaasti eli 267 lapsella. Oulun yksityisen hoidon tuen saajien määrän väheneminen selittyy ennen kaikkea palvelusetelin käytön lisääntymisellä, kuten myös Turun lapsimäärän väheneminen.

Taulukko 5 Lapsia yksityisen hoidon tuella joulukuussa 2012 ja muutos vuodesta 2011 sekä yksityisen hoidon tuella hoidettujen osuuden muutos 2008-2012

	Lasten määrä 2012	Muutos 2011-2012 Lkm	Muutos 2011-2012 %	Osuus (%) päivähoidossa olevista 2012	Osuuden (%) muutos 2008-2012, %-yksikköä
Helsinki	2 535	452	21,7	9,9	1,5
Espoo	1 996	-14	-0,7	13,0	-0,3
Vantaa	653	-14	-2,1	5,7	-0,2
Turku	620	-41	-6,2	8,7	-0,7
Tampere	723	-60	-7,7	8,1	-0,8
Oulu	200	-267	-57,2	2,7	-3,5
Kuusikko	6 727	56	0,8	8,9	-0,1

Kuusikon kuntien maksamat yksityisen hoidon tuen kuntalisät on esitetty liitteen 2 taulukossa 26. Yksityisen hoidon tuen vuosikustannukset lasta kohden olivat keskimäärin 5 891 euroa, mikä oli 7,9 prosenttia enemmän kuin vuonna 2011. Kunnallisen lisän osuus yksityisen hoidon tuen kustannuksista oli keskimäärin 61,9 prosenttia. Kustannuksiin vaikuttaa kuntalisien lisäksi yksityisen hoidon tuella olevien lasten ikä ja hoitomuoto. Alle 3-vuotiaille maksetaan yleisesti suurempia kuntalisia kuin 3 vuotta täyttäneille. Päiväkotihoidon kuntalisät ovat suuremmat kuin muiden hoitomuotojen.

4.2 Ostopalvelupäivähoito

Vuoden 2012 lopussa Kuusikon kuntien ostopalvelupäivähoidossa oli yhteensä 3 606 lasta, mikä oli 14,7 prosenttia vähemmän kuin edellisen vuoden lopussa. Lasten määrä laski erityisesti Helsingissä. Elokuussa 2012 Helsingin päiväkotihoidossa siirryttiin palvelustrategian mukaisesti ostopalveluista yksityisen hoidon tuen suuntaan. Lisäksi osa ostopalvelupäiväkodeista jatkoi toimintaansa osana kunnallista verkkoa. Vantaalla ja Tampereella ostopalvelupäivähoidossa olevien lasten lukumäärä hieman kasvoi. Oulussa ostopalvelupäiväkotitoiminta on hyvin vähäistä. Kunnan hankkimassa ostopalvelupäivähoidossa olevien lasten osuus on suurin Espoossa (14,6 %). (Liite 2, taulukko 24; liite 3, taulukko 1D).

Suurin osa ostopalvelupäivähoidosta on päiväkotihoidoa. Espoossa ostetaan myös ilta- ja ympärivuorokautista hoitoa ja erityistä tukea tarvitsevien lasten päivähoitoa. Espoo ja Vantaa ostavat lisäksi ryhmäperhepäivähoitoa. Espoossa ostopalveluna hankittu ryhmäperhepäivähoito (vain yksi ryhmäperhepäiväkoti) on tarkoitettu allergisille lapsille. Myös Helsinki ostaa erityisosaamista vaativaa päivähoitoa kuten vaikeasti allergisten lasten päivähoitoa. Muissa kunnissa erityistä tukea tarvitsevia lapsia on ostopalvelupäivähoidossa satunnaisesti. Ostopalvelupäivähoidon vuosikustannukset olivat yhteensä noin 41 miljoonaa euroa, mikä oli 6,7 prosenttia vähemmän kuin edellisenä vuonna. Kustannukset ovat laskeneet nimenomaan Helsingissä ja Turussa. (Liite 3, taulukko 2 C/1).

4.3 Lasten päivähoidon palveluseteli

Palvelusetelillä järjestetty päivähoito painottuu päiväkotihoidon ja on palvelusisällöltään useimmiten yhdenmukainen kunnallisen päiväkotihoidon kanssa, mutta palvelusetelijärjestelmässä asiakas valitsee palvelutuottajan itse. Palvelutuottajan on oltava elinkeinonharjoittaja eli palvelusetelillä ei voi palkata lastenhoitajaa kotiin. Yksityisen hoidon tuki onkin säilynyt palvelusetelin rinnalla työsopimussuhteisen hoitajan palkkaamista varten, ja myös perhepäivähoidon järjestämisessä yksityisen hoidon tuki on palveluseteliä tavanomaisempi ratkaisu. (Siren & Tuominen-Thuesen 2009, 15.)

Tulosidonnaisessa palvelusetelissä asiakkaan tulot vaikuttavat palvelusetelin suuruuteen. Omavastuuosuudella tarkoitetaan sitä osuutta yksityisen palvelun tuottajan tuottaman palvelujen hinnasta, jota kaupungin myöntämän palvelusetelin arvo ei kata ja joka jää asiakkaan maksettavaksi. Tuottaja ja asiakas sopivat omavastuuosuudesta.

Kuusikko-kunnista päivähoidon palveluseteli on otettu käyttöön Turussa vuoden 2010 alussa ja Oulussa keväällä 2011. Palveluseteli on tarkoitus ottaa käyttöön myös Tampereella (elokuussa 2013) ja Vantaalla (vuoden 2014 alussa). Turussa palvelusetelijärjestelmän piirissä oli viime vuoden lopussa 930 lasta ja Oulussa 1 022. Molemmissa kaupungeissa palvelusetelin käyttö oli lisääntynyt, Turussa 37,8 prosenttia (255 lasta) ja Oulussa 12,2 prosenttia (111 lasta). Vuonna 2012 palvelusetelijärjestelmän kustannukset olivat Turussa 6 255 006 euroa ja Oulussa 6 926 025 euroa.

Palvelusetelijärjestelmän myötä yksityisen päivähoidon osuus kunnassa saattaa kasvaa. Yksityisen päivähoiton osuuden kasvaessa myös kunnallisen päivähoiton ulkopuolella hoidettavien lasten lukumäärä kasvaa. Päivähoitopaikan järjestämisvastuu kunnan päivähoitokäisille lapsille on kuitenkin yhä edelleen kunnalla. Jos yksityisellä sektorilla tapahtuu muutoksia ja esimerkiksi päiväkoteja joudutaan lakkauttamaan, on kunnan tehtävänä järjestää näille lapsille hoitopaikka.

5 LASTEN KOTIHOIDON TUKI

Kotihoidon tuki koostuu lakisääteisestä hoitorahasta, tulosidonnaisesta hoitolisästä sekä kuntalisästä. Kotihoidon tuen lakisääteisiä osia muutetaan kansaneläkeindeksin muutoksen mukaisesti samoin perustein kuin yksityisen hoidon tuen hoitorahaa ja hoitolisää. Siten lakisääteistä hoitorahaa ja tulosidonnaista hoitolisää korotettiin vuoden 2012 alusta lukien 3,8 prosenttia.

Lasten kotihoidon tuen kunnallista lisää maksetaan Kuusikossa kaikissa muissa kunnissa paitsi Turussa. Kunnat päättävät itsenäisesti kuntalisien maksamisesta, maksamisen ehdoista ja kuntalisän suuruudesta. Kuusikko-kuntien kuntalisien euromäärät vuodelta 2012 on esitetty liitteen 2 taulukossa 31.

Kuntalisän suuruutta on viime vuosina tarkistettu useimmissa Kuusikko-kunnissa. Tampereella alle 3-vuotiaiden kuntalisä väheni vuoden 2011 alussa 140 eurosta 120 euroon ja Oulussa kuntalisää pienennettiin vuoden 2010 alusta ja ikärajaa muutettiin siten, että kuntalisää maksettiin alle kaksivuotiaan sijasta alle yhden vuoden ja kuuden kuukauden ikäisistä lapsista. Vantaalla puolestaan kuntalisää korotettiin vuoden 2010 alusta alkaen 215 euroon (korotus 72 euroa). Lisäksi Espoo ja Vantaa muuttivat kuntalisän ehdolliseksi vuoden 2010 alusta alkaen (kuntalisää maksetaan vain perheille, joiden kaikki päivähoitoikäiset lapset hoidetaan kotona). Vuonna 2012 kuntalisiin ei tehty muutoksia. Kuusikkokunnista saatu kokemus on osoittanut, ettei kuntalisällä ja sen suuruudella ole merkittävää vaikutusta perheiden päivähoitovalintoihin (ks. myös Luuppala 2011, 53-56, 62).

Lasten kotihoidon tuella oli Kuusikko-kunnissa vuoden 2012 lopussa 26 627 päivähoitoikäistä (10 kk - 6 v) lasta, mikä oli 2,4 prosenttia enemmän kuin edellisen vuoden lopussa. Lasten määrä kasvoi erityisesti pääkaupunkiseudulla, jossa eniten Helsingissä (5 %). Tampereella ja Oulussa lukumäärä hieman laski.

Keskimäärin 24,2 prosenttia kuusikko-kuntien päivähoitoikäisistä hoidettiin kotihoidon tuen piirissä joulukuussa 2012. Osuus oli suurin Vantaalla, 25,8 prosenttia. Kotihoidon tuella hoidettujen lasten osuus päivähoitoikäisistä on Oulua lukuun ottamatta pysynyt melko samana. Oulussa osuus on vuodesta 2008 laskenut 5,5 prosenttiyksikköä. Alle 2-vuotiaasta väestöstä kotihoidon tuella hoidettiin Kuusikossa 63,4 prosenttia lapsista. (ks. liite 3, taulukko 1F).

Kotihoidon tuella hoidettujen lasten lukumäärään vaikuttaa muun muassa työllisyystilanne. Esimerkiksi Oulussa on viime vuosina ollut pulaa palvelualan ammattilaisista ja tämä saattaa selittää Oulun kohdalla kotihoidon tuella hoidettujen lasten lukumäärän vähenemistä.

Kuvio 5 Kotihoidontuella olevien lasten osuus (%) päivähoitoikäisistä lapsista joulukuussa 2008-2012

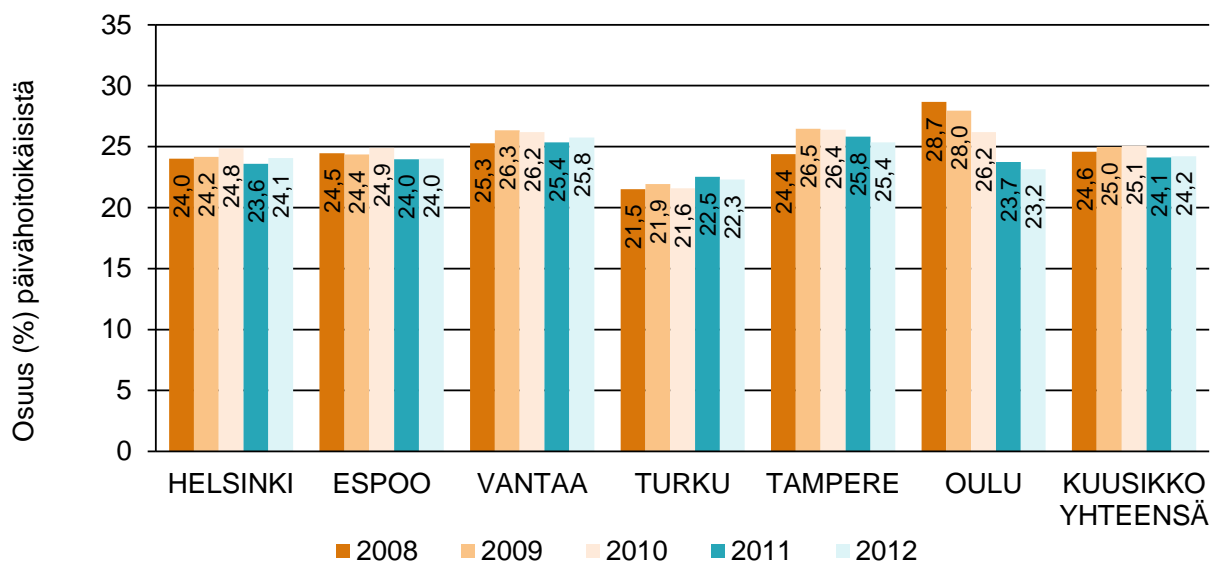

Kotihoidon tuen vuosikustannukset lasta kohden olivat keskimäärin 4 966 euroa, mikä oli 1,4 prosenttia enemmän kuin edellisen vuoden lopussa. Vuosikustannukset lasta kohden kasvoivat Turku ja Tampere lukuun ottamatta kaikissa Kuusikko-kunnissa.

Vuonna 2012 kunnallisen lisän osuus vuosikustannuksista lasta kohden oli Helsingissä 36, Espoossa 30,5, Vantaalla 26, Tampereella 20,2 ja Oulussa 12,0 prosenttia. (Liite 2, taulukko 33). Kotihoidon tuen vuosikustannuksiin lasta kohden vaikuttavat kunnallisten lisien lisäksi muun muassa yksilapsisten perheiden osuus kotihoidon tuella olevista perheistä, perheen nuorimpien lasten osuus kotihoidon tuella olevista lapsista, hoitolisää saavien määrä ja hoitolisän keskimääräinen määrä lasta kohden. Kuusikko-vertailussa näitä tekijöitä ei tarkastella erikseen.

6 ASIAKASPALAUTE LASTEN PÄIVÄHOIDON PALVELUISTA

Lasten päivähoitoa koskevien asiakastyytyväisyyskyselyiden tuloksia kerättiin lasten päivähoidon Kuusikko-raporttiin nyt toista kertaa. Kuntien asiakastyytyväisyyskyselyiden tuloksia ei ole mahdollista verrata, sillä kyselyt on toteutettu eri tavoin, eri ajankohtana ja niiden sisältö poikkeaa toisistaan. Kuusikko-raportissa esitellään vain lyhyt yhteenveto kussakin kunnassa viimeksi toteutetusta asiakastyytyväisyyskyselystä. Liitteen 4 taulukosta löytyvät perustiedot toteutetuista kyselyistä.

Pääkaupunkiseudun kunnat

Pääkaupunkiseudun kunnat tekevät joka kolmas vuosi yhteisen asiakastyytyväisyyskyselyn. Edellinen kyselyn kunnat toteuttivat yhdessä vuonna 2011. Saatujen tulosten perustella vanhemmat olivat kokonaisuutena tyytyväisiä päivähoiton toimivuuteen. Päivähoitolle annetun yleisarvosanan keskiarvo vaihteli välillä 4,06 – 4,36, kun vastausasteikkona oli 1-5. Yhteisen asiakaskyselyn lisäksi pääkaupunkiseudun kunnissa on käytössä vuosittain omia eri perustein tehtyjä kyselyjä.

Turku

Turussa tehtiin joulukuussa 2012 asiakastyytyväisyyskysely varhaiskasvatuksen asiakkaille. Kyselyyn vastasi 715 asiakasta, ja vastausprosentti oli 14. Kuusikko-mittarin⁵ keskiarvo oli 4,15. Yleisarvosanaksi varhaiskasvatus sai kouluasteikolla (4-10) 8,5. Yleisarvosana lapsen hoitopaikasta sai arvon 9. Huoltajilla on mahdollisuus myös arvioida hoidon aloituksen toteutumista. Tuloksia tarkastellaan kaksi kertaa vuodessa ja niitä hyödynnetään palveluohjauksen kehittämisessä.

Tampere

Tampereella tehtiin syksyllä 2012 palvelukykykysely päivähoidon uusille ja päivähoitopaikkaa vaihtaneille asiakkaille. Kyselyyn vastasi 1 008 asiakasta ja vastausprosentti oli 38. Kuusikko-mittarin kysymyksistä oli mukana kaksi väittämää: ”olen saanut riittävästi tietoa ja neuvontaa” (vastausten keskiarvo 4,2) ja ”saamani palvelu oli asiantuntevaa” (vastausten keskiarvo 4,3). Vastaajien päivähoitopalveluille antaman yleisarvosanan keskiarvo oli 8,7 (asteikko 4 – 10).

Oulu

Oulussa ei vuoden 2012 aikana tehty asiakastyytyväisyyskyselyä päivähoidon palveluiden osalta. Edellisen kerran päivähoidon asiakkaiden mielipiteitä kerättiin syksyllä 2011 koko kaupungin palvelutuotannon yhteisessä asiakaskyselyssä. Päivähoitoa koskevien kysymysten keskiarvo oli 4,38 (asteikko 1-5). Kokonaisuudessaan saatu palvelu koetaan hyväksi.

⁵ Kuusikko-mittari pitää sisällään kysymykset: 1. Olen saanut riittävästi tietoa ja neuvontaa; 2. Olen saanut asiallista kohtelua; 3. Saamani palvelu on ollut asiantuntevaa; 4. Saamani palvelu on vastannut tarpeitani; 5. Olen saanut palvelua riittävän nopeasti; 6. Olen voinut osallistua nykyisen palveluni suunnitteluun ja arviointiin; 7. Saamani palvelu on parantanut elämäntilannettani.

7 YHTEENVETO

Päivähoitoikäisten lasten määrä kasvoi Kuusikko-kunnissa jo viidettä vuotta peräkkäin. Päivähoitoikäisiä lapsia oli vuoden 2012 lopussa kaksi prosenttia (2 188 lasta) enemmän kuin edellisenä vuonna. Kuusikko-kuntien päivähoitoikäisistä lapsista yli 60 prosenttia on kolme vuotta täytäneitä ja heidän lukumääränsä on Tamperetta lukuun ottamatta kasvanut edellisvuoteen verrattuna enemmän kuin alle 3-vuotiaiden lukumäärä. Tulevaisuuden päivähoitotarvetta ajatellen huomionarvoista on se, että alle vuoden ikäisten ikäryhmä on Kuusikkokunnissa Espoota ja Vantaata lukuun ottamatta suurin alle kouluikäisten ikäryhmä. Etenkin Helsingissä syntyvyys on kasvanut ja nuorimmat ikäluokat ovat muita ikäluokkia suuremmat. Jos alle 3-vuotiaiden määrä lisääntyy enemmän kuin vanhempien lasten lukumäärä, tarvitaan päivähoitoon myös enemmän henkilökuntaa, mikä puolestaan kasvattaa päivähoiton kustannuksia

Vuonna 2012 Kuusikon kuntien päivähoiton palvelujen kokonaiskustannukset olivat yli 962 miljoonaa euroa, mikä oli 4,5 prosenttia enemmän kuin vuonna 2011. Kustannukset nousivat kaikissa Kuusikko-kunnissa. Turussa, Tampereella ja Oulussa kasvu oli 6,3 – 6,5 prosentin luokkaa, Helsingissä 4,5 prosenttia, Espoossa 3,5 prosenttia ja Vantaalla 2,1 prosenttia. Deflatoidut kustannukset nousivat Kuusikko-kunnissa keskimäärin 1,3 prosenttia.

Tampereen kustannusnousun taustalla oli mm. lomapalkkavelkajaksotusten laskentaperusteiden muutos verrattuna vuoteen 2011. Lomapalkkavelkajaksotusten vaikutus henkilöstömenoihin oli miljoona euroa; noin 1,6% henkilöstömenoista. Muissa kunnissa laskentaperusteiden muutos kasvatti jo vuoden 2011 kustannuksia. Helsingissä kustannuksia nostivat yksityisen hoidon tuen kuntalisän korotukset ja lapsimäärän aiheuttama palvelutarpeen kasvu. Vantaalla kustannukset puolestaan nousivat maltillisimmin, vain 2,1 prosenttia. Vantaalla kustannusnousua on hillinnyt mm. kunnallisen päivähoiton ateriakustannusten pieneneminen sekä kertaluontoisesti toteutettu säästö materiaalikustannuksissa.

Kuusikon kuntien väliset erot kunnallisen päiväkotihoidon deflatoiduissa kustannuksissa laskennallista lasta kohden ovat tasoittuneet 2000-luvun aikana kuten kuvio 6 osoittaa.

Kuvio 6 Kunnallisen päiväkotihoidon deflatoitujen⁶ vuosikustannusten kehitys laskennallista lasta kohden vuosina 2000 - 2012 suhteutettuna Viisikon (Kuusikko ilman Oulua) aritmeettiseen keskiarvoon vuonna 2000 (=1)

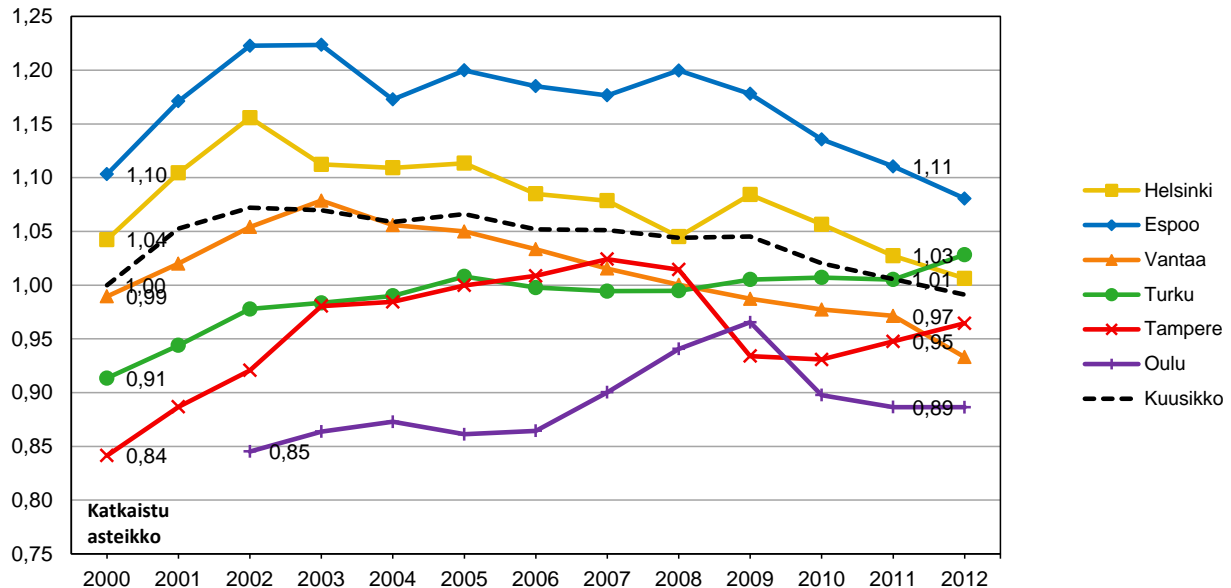

Muuta kuin kotimaista kieltä äidinkielenään puhuvien osuus päivähoitoikäisistä kasvaa. Vieraskielisten lasten osuus päivähoitoikäisistä nousi Kuusikko-kunnissa vuoden 2011 lopun 11,6 prosentista vuoden 2012 lopun 12,5 prosenttiin. Vieraskielisten lasten osuus päivähoitoikäisistä vaihteli Vantaan 15,1 prosentista Oulun 4,1 prosenttiin.

Yli puolet kaikista Kuusikko-kuntien päivähoitoikäisistä lapsista on hoidossa kunnallisessa päiväkodissa. Kunnallisessa päiväkodissa hoidettavien lasten lukumäärä on kasvanut kaikissa Kuusikko-kunnissa viime vuosina. Kunnallisessa hoitajan kotona tapahtuvassa perhepäivähoidossa olevien lasten lukumäärä on sen sijaan vähentynyt tasaisesti vuodesta 2002 lähtien. Perhepäivähoitajien siirtyminen eläkkeelle vähentää omassa kodissaan työskentelevien hoitajien lukumäärää eikä uusia kunnallisia perhepäivähoitajia saada tilalle. Ryhmäperhepäivähoidon lapsimäärä ei ole vähentynyt yhtä voimakkaasti.

Turussa ja Oulussa on ollut jo toista vuotta käytössä lasten päivähoiton palveluseteli. Turussa palveluseteli otettiin käyttöön vuoden 2010 alussa ja Oulussa keväällä 2011. Molemmissa kaupungeissa palvelusetelin käyttö oli lisääntynyt, Turussa 37,8 prosenttia (lisäystä 255 lasta) ja Oulussa 12,2 prosenttia (lisäystä 111 lasta). Palvelusetelillä järjestetty päivähoito painottuu päiväkotihoidon ja näkyy Turun ja Oulun kohdalla yksityisen hoidon tuella hoidettavien lasten sekä ostopalvelupäivähoidossa olevien lasten lukumäärän vähenemisenä. Palvelusetelin myötä yksityistä hoidon tukea käytetään Turussa ja Oulussa lähinnä perhepäivähoidon järjestämiseen tai työsopimussuhteisen hoitajan palkkaamiseen kotiin. Palvelusetelin käyttö laajenee lähiaikoina myös Tampereelle (elokuussa 2013) ja Vantaalle (vuoden 2014 alussa).

⁶ Julkisten menojen hintaindeksi sosiaalitoimelle, Tilastokeskus 3/2013 (ennakkotieto)

Ostopalveluna järjestetty päivähoito on myös vähentynyt Kuusikko-kunnissa: sen piirissä oli vuoden 2012 lopussa 14,7 prosenttia vähemmän lapsia kuin vuotta aiemmin. Vain Espoossa ja Tampereella lapsimäärät ovat kasvaneet. Lasten määrä laski erityisesti Helsingissä. Elokuussa 2012 Helsingin päiväkotihoidossa siirryttiin palvelustrategian mukaisesti ostopalveluista yksityisen hoidon tuen suuntaan. Lisäksi osa ostopalvelupäiväkodeista jatkoi toimintaansa osana kunnallista verkkoa.

Yksityisen hoidon tuella hoidettujen lasten määrä väheni kaikissa muissa kunnissa paitsi Helsingissä, jossa muutos edelliseen vuoteen oli 21,7 prosenttia eli 452 lasta. Elokuussa 2012 korotettiin yli 3-vuotiaiden päiväkotihoidossa olevien lasten hoitorahaan liittyvää Helsinki-lisää ja otettiin käyttöön hoitolisään perustuvaa kuntalisä kaikille hoitomuodoille. Oulussa lasten määrä puolestaan väheni voimakkaasti eli 267 lapsella. Oulun yksityisen hoidon tuen saajien määrän väheneminen selittyy ennen kaikkea palvelusetelin käytön lisääntymisellä, kuten myös Turun lapsimäärän väheneminen.

Kaikkiaan kunnan järjestämässä ja tukemassa päivähoidossa hoidettiin Kuusikko-kunnissa viime vuonna lähes 1 400 lasta (1,9 %) enemmän kuin vuonna 2011. Kotihoidon tuella hoidettujen lasten määrä kasvoi edellisvuodesta Helsingissä ja Vantaalla. Espoossa määrä pysyi lähes ennallaan ja muissa kunnissa hieman väheni.

Kuusikko-kuntien päivähoitoikäisistä lapsista lähes 3 000 (noin 3,2 prosenttia 11kk – 5-vuotiaista) osallistui kunnalliseen kerhotoimintaan vuoden 2012 lopussa, mikä oli 0,5 prosenttiyksikköä (lähes 500 lasta) enemmän kuin vuotta aiemmin. Suhteellisesti eniten kerhotoimintaan osallistuneita oli Oulussa (6,4 % alle 5-vuotiaista päivähoitoikäisistä).

Taulukkoon 5 on koottu Kuusikon kuntien päivähoiton palvelujen lapsikohtaisten kustannusten eroja osittain selittäviä tekijöitä.

Taulukko 6 Kuusikon kuntien päivähoiton palvelujen lapsikohtaisten kustannusten eroja selittäviä tekijöitä

	Helsinki	Espoo	Vantaa	Turku	Tampere	Oulu	Kuusikko
Päivähoidon palvelut asukasta kohden (€)	560 €	779 €	691 €	487 €	506 €	579 €	598 €
<i>Päivähoitoikäisten osuus (%) väestöstä</i>	6,1	8,6	8,0	5,6	6,0	7,8	6,8
Päivähoidon palvelut päivähoitoikäistä kohden (€)	9 071 €	8 908 €	8 542 €	8 284 €	7 995 €	7 098 €	7 098 €
<i>Kunnan järjestämässä ja tukemassa päivähoitossa sekä kotihoidon tuella olevien osuus päivähoitoikäisistä</i>	93,5	93,3	94,8	92,6	93,0	87,9	92,9
<i>Päivähoitossa olevien alle 3-vuotiaiden lasten %-osuus vastaavasta ikäluokasta</i>	37,9	40,6	38,7	44,2	40,2	41,4	39,8
<i>Kotihoidon tuen kunnallinen lisä</i>	alle 3v perheen nuorimma lle	alle 3v perheen nuorimma lle	alle 2 v perheen nuorimma lle	ei makseta	alle 3v perheen nuorimma lle	alle 2 v perheen nuorimma lle	
<i>Päivähoitossa olevien 3 - 6-vuotiaiden lasten %-osuus vastaavasta ikäluokasta</i>	88,2	85,0	85,6	85,9	84,3	78,4	85,5
Kunnallinen päiväkotihoidon laskennallista lasta kohden (€)	10 034 €	10 528 €	9 222 €	10 090 €	9 535 €	8 728 €	9 794 €
<i>Kunnallisen päiväkotihoidon kustannukset tosiasiallista läsnäolopäivää kohden</i>	69 €	73 €	64 €	75 €	68 €	65 €	69 €
<i>Lapsia/lapsiryhmää avustavan henkilökunnan osuus hoitohenkilökunnasta</i>	4,9	6,5	9,4	7,1	7,7	2,4	6,2
<i>Avustavan henkilöstön osuus kustannuksista</i>	183 €	162 €	89 €	219 €	177 €	145 €	163 €
<i>Varahenkilöstön osuus kustannuksista</i>	67 €	200 €	18 €	135 €	74 €	6 €	82 €
<i>Tilakustannusten osuus kustannuksista</i>	1 518 €	1 732 €	1 229 €	1 328 €	1 140 €	1 409 €	1 432 €
<i>Eläkemaksujen osuus henkilöstökuluista</i>	1 343 €	1 134 €	915 €	1 362 €	1 171 €	1 020 €	1 185 €
<i>Päivähoito kilpailuttaa itse osan tukipalveluista</i>	ei	ei	ei	ei	ei	kyllä	
Kunnallinen perhepäivähoito lasta kohden	13 075 €	13 643 €	11 880 €	11 383 €	9 533 €	11 400 €	12 497 €
<i>Varahenkilöstöä</i>	on	on	on	on	ei	on	on
<i>Ryhmäperhepäivähoidon osuus (%) kunnallisesta perhepäivähoidosta</i>	46,5	75,2	45,0	-	23,5	27,0	46,6
<i>Ryhmäperhepäivähoidon tilakustannukset lasta kohden</i>	1 429 €	1 538 €	1 329 €	-	1 406 €	1 073 €	1 446 €
Yksityisen hoidon tuki lasta kohden	6 009 €	6 228 €	5 696 €	5 968 €	4 874 €	5 592 €	5 891 €
<i>Kunnallisen lisän osuus</i>	3 447 €	4 191 €	3 476 €	3 974 €	2 977 €	3 004 €	3 648 €
<i>Alle 3-vuotiaiden lasten osuus (%) yksityisen hoidon tuella olevista lapsista</i>	22,8	20,6	30,0	39,5	33,5	49,5	
Kotihoidon tuki lasta kohden	5 930 €	4 885 €	4 688 €	3 932 €	4 479 €	3 923 €	4 966 €
<i>Kunnallisen lisän osuus</i>	2 136 €	1 488 €	1 217 €	-	905 €	471 €	1 353 €
<i>Ikäryhmään 3-6-vuotiaat kuuluvien lasten osuus kotihoidon tuella olevista lapsista</i>	14,1	23,0	24,4	19,4	22,3	-	17,6

LÄHTEET

Luuppala, Sanna (2011). Kuntalisä Tampereella. Kotihoidon tuen kuntalisän yhteys lastenhoidon valintoihin. Sosiaalipolitiikan pro gradu –tutkielma, Tampereen yliopisto, toukokuu 2011.

Siren, Kim & Tuominen-Thuesen Minna (2009): Palveluseteli päivähoitossa. Sitran selvityksiä 17. Helsinki: Suomen itsenäisyyden juhlarahasto Sitra.

Sähköiset lähteet:

Tilastokeskus 5/2013. Kaikki raportissa käytetyt väestötiedot (päivähoitoikäinen väestö ja vieraskieliset) perustuvat Tilastokeskuksen ”Väestö iän (1-v.), sukupuolen ja kielen mukaan alueittain 1990 – 2012” –taulukkoon, jossa on käytetty vuoden 2013 alueluokitusta seuraavia poikkeuksia lukuun ottamatta: Oulu vuosien 2009 - 2012 tiedot ovat vuoden 2012 aluejaoalla ja Oulun sekä Helsingin vuoden 2008 tiedot ovat vuoden 2008 aluejaoalla. www.tilastokeskus.fi, StatFin-tietokanta.

Tilastokeskus 3/2013. Julkisten menojen hintaindeksi sosiaalitoimelle, ennakkotieto 18.3.2013. Kaikissa raportin deflatoinneissa on käytetty julkisten menojen hintaindeksiä sosiaalitoimelle. www.tilastokeskus.fi, StatFin-tietokanta

LIITTEET

Liite 1: Lasten päivähoidon määritelmät ja perusteet vuoden 2012 tietojen keruulle

1 MÄÄRITELMÄT

1.1 Yleisiä määritelmiä

Kunnallinen päivähoito on kunnan itse tuottamaa päivähoitoa kunnallisessa päiväkodissa ja kunnallisessa perhepäivähoidossa.

Perhepäivähoitoon sisältyvät hoitajan kotona tapahtuva perhepäivähoito, hoidettavien lasten kodeissa tapahtuva perhepäivähoito ja ryhmäperhepäiväkodissa tapahtuva ryhmäperhepäivähoito.

Kunnan ostopalveluna hankkima päivähoito on päivähoitoa, jota kunta ostaa yksityiseltä palveluntuottajalta joko ostopalvelusopimuksella tai antamalla palveluntuottajalle maksutoumuksen yksittäisestä lapsesta. Kunta voi ostaa päivähoitoa myös toiselta kunnalta ja kuntayhtymältä. Lisäksi kunta voi ostaa esiopetusta määräämillään perusteilla.

Kunnan järjestämä päivähoito on kunnallinen ja kunnan ostopalveluna hankkima päivähoito.

Lasten yksityisen hoidon tuki on lapsen hoidon järjestämiseksi vanhemman tai muun huoltajan osoittamalle päivähoiton tuottajalle suoritettava taloudellinen tuki, johon kuuluu hoitoraha ja tulosidonnainen hoitolisä. Kunta voi maksaa hoitorahaa tai hoitolisää korotettuna päättämiensä perus-teiden mukaisesti (kunnallinen lisä). (Laki lasten kotihoidon ja yksityisen hoidon tuesta 1128/1996)

Hoidon tuottaja voi olla yksityinen henkilö, yhteisö tai yritys, joka korvausta vastaan harjoittaa lasten päivähoitotoimintaa tai vanhemman tai muun huoltajan kanssa lasten päivähoidosta työsopimuksen tehnyt henkilö, ei kuitenkaan saman kotitalouden jäsen.

Kunnan järjestämä ja tukema päivähoito on kunnallinen ja kunnan ostopalveluna hankkima päivähoito sekä lasten yksityisen hoidon tuella ja palvelusetelillä järjestetty päivähoito. Kunnan järjestämästä ja tukemasta päivähoidosta käytetään myös käsitettä **päivähoito**.

Päivähoidon palvelusetelillä tarkoitetaan palvelun järjestämisvastuussa olevan kunnan sosiaali- ja terveyspalvelun saajalle myöntämää sitoumusta korvata palvelujen tuottajan antaman palvelun kustannukset kunnan ennalta määräämään arvoon asti. Palveluseteli voi konkreettisenä maksuvälineenä olla esimerkiksi painettu palveluseteli, sähköinen kortti tai viranomaispäätös.

Palveluseteli on yksi tapa järjestää kunnan lakisääteisiä sosiaali- ja terveydenhuoltopalveluja. Tämän vuoksi asiakkaan asemaan vaikuttavat samat erityislainsäädännön säännökset kuin muillakin tavoin järjestetyssä sosiaali- tai terveydenhuoltopalveluissa. Palvelusetelin suuruus ja omavastuuosuus määritellään yhtäläisin perustein kunnallisen päivähoitomaksun määrittelyn kanssa.

Lasten kotihoidon tuki on lapsen hoidon järjestämiseksi vanhemmalle tai muulle huoltajalle suoritettava tuki, johon kuuluu hoitoraha ja tulosidonnainen hoitolisä. Oikeus kotihoidon tukeen on perheellä, jossa on alle kolmevuotias lapsi. Kunta voi maksaa hoitorahaa tai hoitolisää korotettuna päättämiensä perusteiden mukaisesti (kunnallinen lisä). (Laki lasten kotihoidon ja yksityisen hoidon tuesta 1128/1996) Tukea saava vanhempi tai muu huoltaja voi hoitaa lasta itse tai järjestää lapsen päivähoiton kunnallisen päivähoiton ulkopuolella.

Osittainen hoitoraha ei sisälly lasten kotihoidon tukeen. Osittaista hoitorahaa on oikeus saada lain lasten kotihoidon ja yksityisen hoidon tuesta 13. §:ssä määritellyillä perusteilla.

Esiopetus on perusopetuslain mukaista toimintaa, jota lapsella on oikeus saada oppivelvollisuuden alkamista edeltävänä vuonna. Lapsilla, joilla on päätös pidennetystä oppivelvollisuudesta ja lapsilla, jotka aloittavat perusopetuksen vuotta säädettyä myöhemmin (koulun käynnin aloittamisen siirto), on oikeus saada esiopetusta myös oppivelvollisuuden alkamisvuonna. Esiopetus on vapaaehtoista ja siihen osallistumisesta päättää pääsääntöisesti lapsen huoltaja. Kunta voi järjestää esiopetuksen itse tai hankkia esiopetuspalvelut muulta julkiselta tai yksityiseltä palvelun tuottajalta (Perusopetuslaki 628/1998).

Avoin varhaiskasvatustoiminta on suunnitelmallista ja tavoitteellista toimintaa lapsille ja heidän vanhemmilleen tai muille huoltajille/hoitajille. Toiminnan tavoitteena on tarjota kotihoidossa oleville tai vähän päivähoitoa tarvitseville lapsille ja heidän vanhemmilleen sosiaalisia kontakteja, kasvatuksellista tukea ja monipuolista toimintaa, jossa keskeistä on yhdessä toimiminen muiden lasten ja vanhempien kanssa.

Avointa varhaiskasvatustoimintaa toteutetaan yhteistyössä muiden kunnan sosiaali- ja terveyspalvelujen sekä järjestöjen ja yhteisöjen kanssa siten, että samassa toimintaympäristössä voi olla myös muiden toimijoiden järjestämää toimintaa.

Kunnallinen kerhotoiminta on säännöllistä ryhmämuotoista varhaiskasvatusta ensisijaisesti kotona oleville (2)3 - 5-vuotiaille lapsille. Kerhotoiminta sisältää varhaiskasvatuksen hoidon, kasvatuksen ja opetuksen osa-alueet tavoitteineen. Yksittäisessä kerhossa voidaan painottaa esimerkiksi leikkiä ja joidenkin taitoalueiden kehittymistä. Kerhot eivät pyri harrastustoiminnan tavoin tietyn erityisosaamisalueen, esimerkiksi liikunnan tai musiikin taitoalueen, kehittämiseen.

Kerhojen ohjaajilta edellytetään ammatillista koulutusta. Kerhot toimivat enintään neljänä päivänä viikossa ja enintään kolme tuntia päivässä. Kerhoissa ei tarjota aterialla, mutta toiminta-aikana voidaan syödä lapsen kotoa tuoma välipala.

Kerhotoimintaan haetaan ja lapselle myönnetään kerhopaikka yleensä toimintavuodeksi kerholla. Kerhotoiminta on maksullista, kukin kunta perii kerhomaksun määräämällään maksu-perusteilla. Lasten kotihoidon tuella olevat ja yksityisen hoidon tuella kotona hoidetut lapset voivat osallistua kerhotoimintaan.

Pienten lasten hoitojärjestelmä on varhaiskasvatuksen kokonaisuus, johon sisältyvät kunnallinen päivähoito, kunnan ostopalveluna hankkima päivähoito, lasten yksityisen hoidon tuki, palvelusetelillä järjestetty päivähoito, lasten kotihoidon tuki, esiopetus ja leikki- sekä muu toiminta.

1.2 Hoitoajan mukaiset määritelmät

Kokopäivähoito on yleensä yhtäjaksoisesti yli viisi tuntia ja enintään kymmenen tuntia vuorokaudessa kestävä päivähoito (Asetus lasten päivähoidosta 239/1973 § 4).

Osapäivähoito on yleensä yhtäjaksoisesti enintään viisi tuntia vuorokaudessa kestävä päivähoito (Asetus lasten päivähoidosta 239/1973 § 4).

Ympärivuorokautinen päivähoito on päivähoitoa, jossa lapsi voi olla hoidossa vuoden jokaisena päivänä minä vuorokauden aikana tahansa.

Ilta- ja lauantaihoito on päivähoitoa, jossa lapsi on hoidossa klo 18.00 (Helsingissä klo 17.30) jälkeen enintään klo 22.00 asti maanantaista perjantaihin sekä myös lauantaisin klo 6.30 - 22.00 välisenä aikana.

1.3 Muut määritelmät

Päivähoitoikäiset lapset on ikäryhmä vanhempainrahakauden päättymisestä oppivelvollisuuden alkuun (noin 10 kk - 6v). Vanhemmilla tai muilla huoltajilla on subjektiivinen oikeus saada päivähoitoikäiselle lapselleen kunnan järjestämä päivähoitopaikka (Laki lasten päivähoidosta 36/1973 11a §).

Kouluikäiset lapset ovat joko koulussa olevia tai koulun käynnin aloittamisen siirron saaneita 7 vuotta täyttäneitä lapsia, jotka ovat pienten lasten hoitojärjestelmässä. Koulun käynnin aloittamisen siirron saaneilla lapsilla on subjektiivinen oikeus kunnan järjestämään päivähoitoon.

Laskennallinen lapsi on kunnallisen päiväkotihoidon kustannusten vertailussa ja henkilöstön suhteuttamisessa käytettävä lasten määrä, jossa otetaan huomioon päivähoitoasetuksen määrittelemä eri-ikäisten ja eri ajan päiväkotihoidossa olevien lasten määrä yhtä hoitaja kasvatustehtävissä työskentelevää työntekijää kohden. Laskennallinen lasten määrä saadaan muuttamalla päiväkotihoidossa olevat lapset päivähoitoasetuksen määrittelemien suhdelukujen avulla 3 vuotta täyttäneiksi kokopäivähoidossa oleviksi lapsiksi ja ottamalla erityistä hoitoa ja kasvatusta tarvitsevat lapset lisäksi erikseen huomioon.

Tukea tarvitseviin lapsiin sisältyvät erityistä tukea tarvitsevat sekä päivähoidon toteuttamassa esiopetuksessa kasvun ja oppimisen tukea tarvitsevat lapset.

Erityistä tukea tarvitseva lapsi on lapsi, jolla on alan erikoislääkärin tai muun asiantuntijan lausunto (Päivähoitoasetus 239/1973 2§, 4 mom.) ja jolle tehdään kuntoutussuunnitelma.

Esiopetuksessa tukea tarvitseva lapsi on lapsi, jolle tehdään esiopetuksen oppimissuunnitelma tehostettua tukea varten (tai vastaava suunnitelma) tai henkilökohtaisen opetuksen järjestämistä koskeva suunnitelma. Suurin osa näistä lapsista saa joko tehostettua tai erityistä tukea.

2 TOIMINTATIETOJEN KOONTI

2.1 Lapsitiedot

Pienten lasten hoitojärjestelmässä olevat lapset (Lasten päivähoidon ja kotihoidon tuen kattavuus 31.12.)

Kunnallisesta päiväkotihoidosta, kunnallisesta hoitajan tai asiakkaan kotona tapahtuvasta perhepäivähoidosta, kunnallisesta ryhmäperhepäivähoidosta ja ostopalveluna hankitusta päivähoitosta erikseen

- ikäluokittain (alle 1 v, 1 v, 2 v, 3v, 4v, 5v, 6v, 7 vuotta täyttäneet koontiajankohdan iän mukaan) ja
- huoltajan kanssa sovitun hoitoajan mukaan kokopäivähoidossa ja osapäivähoidossa oleviin lapsiin.

Lasten yksityisen hoidon ja kotihoidon tuella 31.12.2011 olevat lapset kootaan ikäluokittain. Kotihoidon tuella oleviin lapsiin ei lasketa osittaisella kotihoidon tuella olevia lapsia.

Esiopetukseen osallistuvat lapset sisältyvät sen hoitomuodon lapsiin, jossa he ovat olleet kyseisenä ajankohtana. Jos esiopetukseen osallistuva lapsi on kyseisessä hoitomuodossa ainoastaan esiopetuksessa, hän on mukana osapäivähoidon lasten määrässä. Jos lapsi on kyseisessä hoitomuodossa esiopetuksen lisäksi täydentävässä päivähoitossa siten, että päivän kesto on yli viisi tuntia, lapsi on mukana kokopäivähoidon lasten määrässä.

Väestötietojen koonnissa **ikäluokka 10-11kk** lasketaan jakamalla väestötietojen 0-vuotaiden ikäluokka kuudella.

Tukea tarvitsevat (31.12.)

Tukea tarvitseviin lapsiin kootaan ne kunnan päivähoidon tilastoinnissa erityistä (E) tai kasvun ja oppimisen (KO) tukea tarvitseviksi lapsiksi kirjatut lapset, joille tehdään kuntoutussuunnitelma, esiopetuksen oppimissuunnitelma tehostettua tukea varten tai henkilökohtainen opetuksen järjestämistä koskeva suunnitelma (hojks). Näistä lapsista osalla tai kaikilla voi olla rakenteellisia tukitoimia.

Tukea tarvitsevien lasten määrään kootaan lasten määrä ryhmiteltynä a) kaikki E/KO lapset ja näistä lapsista b) ne lapset, joilla rakenteellisia tukitoimia (esimerkiksi integroidut erityisryhmät, erityisryhmät, avustajat, pienennetyt ryhmät, suhdeluvun väljennys sekä muut tukitoimet). Kootaan erikseen kunnallisesta päiväkotihoidosta, kunnallisesta perhepäivähoidosta ja ostopalveluna hankitusta päivähoitosta. Tukitoimien kohdentumisesta tehdään erilliskoonti.

Ympäri vuorokautisessa ja ilta- ja lauantaihoitossa hoidossa olevat lapset (31.12.)

Ympäri vuorokautista ja ilta- ja lauantaihoitoa saavat lapset kootaan erikseen kunnallisesta päiväkotihoidosta, kunnallisesta perhepäivähoidosta ja ostopalveluna hankitusta päivähoitosta. Mainitaan, mikäli tähän sisältyy muitakin kuin kyseistä hoitoa saavia lapsia.

Esiopetukseen osallistuvat lapset (päivähoito ja koulut)

Esiopetuksesta kootaan vuonna 2005 syntyneiden (esiopetukseen oikeutettujen ikäluokka) päivähoidon yhteydessä ja kouluissa esiopetukseen osallistuvien lasten määrä 20.9.2011 järjestäjän mukaan jaotellulla

- esiopetukseen osallistuvat (=esiopetus yhteensä)
- esiopetukseen liittyvään päivähoitoon osallistuvat

Yksityisen hoidon tuella olevien lasten erillinen erittely

Yksityisen hoidon tuelta kootaan ikäluokittaisen koonnin lisäksi 31.12.2011 päiväkotihoidossa ja perhepäivähoidossa olevien lasten määrä sekä niiden lasten määrä, joilla on työ-sopimussuhteinen hoitaja.

Pienten lasten hoitojärjestelmässä olevien lasten määrä suhteutuksissa

Vuoden 2011 vuosikustannukset lasta kohden pienten lasten hoitojärjestelmän eri hoito-muodoissa lasketaan suhteuttamalla vuosikustannukset vuosien 2010 ja 2011 lopun lapsi-määrien keskiarvoon. Lapsimäärän keskiarvoa käyttämällä saadaan jonkin verran otettua huomioon lasten määrän muutosta ja lasten sijoittumisen vaihtelua pienten lasten hoitojär-jestelmään vuoden aikana.

Laskennalliset lapset kunnallisissa päiväkodeissa

Laskennallisten lasten määrä lasketaan sihteerityönä kuntien ilmoittamasta päiväkotihoi-dossa olevien lasten määrästä seuraavasti:

X = päiväkotihoidossa olevat lapset laskennallisesti

A = 0-2-vuotiaat kokopäivähoidossa olevat lapset, kerroin 7/4 = 1,75

B = 0-2-vuotiaat osapäivähoidossa olevat lapset, kerroin 7/4 = 1,75

C = 3 vuotta täyttäneet kokopäivähoidossa olevat lapset, kerroin 1

D = 3 vuotta täyttäneet osapäivähoidossa olevat lapset, kerroin 7/13 = 0,54

E = erityistä tukea tarvitsevien lasten määrä

$X = 1,75 \cdot A + 1,75 \cdot B + C + 0,54 \cdot D + E$

Tosiasialliset läsnäolopäivät kunnallisessa päiväkotihoidossa vuoden aikana

Vuodelta 2011 kootaan kunnallisessa päiväkotihoidossa vuoden aikana olleiden lasten to-siasialliset läsnäolopäivät eritellen kokopäivähoidon ja osapäivähoidon läsnäolopäivien määrä. Tarkempi koontiohje on läsnäolopäivien koontipohjassa. Läsnäolopäivien määrää käytetään vuosikustannusten suhteuttamisessa.

2.2 Kunnallisen päivähoiton henkilöstötiedot

Kunnallisen päivähoiton henkilöstöön 31.12.2011 kootaan vakinaisen, määräaikaisen ja tilapäisen henkilöstön sekä sijaisten ja ostopalveluna hankitun henkilöstön määrä siten, että kunkin vakanssin / tehtävän hoitaminen tulee mukaan vain yhteen kertaan. Äitiys- ja vanhempainlomalla, työlomalla yms. 31.12. työstä poissa oleva vakinainen henkilöstö ei ole mukana henkilöstön määrässä. Lisäksi kootaan työllistämistoimin palkattu sekä siviilipalve-lus- ja oppisopimuskoulutuksessa oleva ns. lisä-henkilöstö.

Leikki- ja muun toiminnan (avoin varhaiskasvatustoiminta) ei ole mukana päivähoiton hen-kilöstön määrässä.

Kunnallisten päiväkotien henkilöstö ryhmitellään: Hoito- ja kasvatushenkilöstö, lapsiryhmää avustava henkilöstö, muut työntekijät sekä laitos- ja vaatehuollon henkilöstö.

Kunnallisen perhepäivähoidon henkilöstö ryhmitellään: hoitajan kotona tapahtuvan ja kol-miperhe-päivähoidon henkilöstö sekä ryhmäperhepäivähoidon henkilöstö.

Lisäksi kootaan hallinnollisten päivähoitoyksiköiden johtajien, perhepäivähoidon ohjaajien ja päivä-hoidon tukemisen erityishenkilöstön määrä.

Tarkempi tehtävän tai nimikkeen mukainen ryhmittely ohjeistetaan tiedonkeruupohjissa.

3 KUSTANNUKSET JA TULOT

3.1 Kunnallinen päivähoito

Kootaan erikseen kunnallinen päiväkotihoidon sekä perhepäivähoito, josta eriteltynä hoitajan kotona tapahtuva perhepäivähoito (sisältää kolmiperhepäivähoidon) ja ryhmäperhepäivähoito. Kustannuksista otetaan pois asiakasmaksutuloja lukuun ottamatta sellaiset erät, jotka korvataan päivähoidolle osittain tai kokonaisuudessaan. Näitä kustannuksia ovat esimerkiksi työllistettyjen ja oppisopimus-koulutuksessa olevien palkkakustannukset siltä osin kuin niistä saadaan valtion tai muun tahon korvaus. Lisäksi kustannuksista vähennetään luottotappiot (vanhentuneet saatavat, jotka kirjataan luottotappioksi) irtaimen korot ja poisotot sekä työterveyshuollon kustannukset, mikäli ne sisältyvät päivähoitoon kustannuksiin. Näin saadaan vertailukelpoiset bruttotuotantokustannukset, jotka tuotanto-määrään suhteutettuna kuvaavat palvelujen tuottamisen taloudellisuutta. Kuusikon kuntien kunnallisen päivähoitoon kustannusten vertailussa käytetään bruttokustannuksia. Kootaan:

1) Henkilöstömenot

- a. palkat, josta eriteltynä virka- ja työsuhteisten, varahenkilöstön, ryhmä- ja henkilökohtaisten avustajien ja muut palkat
- b. henkilöstösivukulut, josta eriteltynä
 - KUEL-maksut
 - muut henkilöstösivukulut
- c. henkilöstökorvaukset (miinusmerkkisenä, on tulos)
- d. vuokratyö (henkilöstövuokrauspalvelut) josta eriteltynä
 - avustajat
 - sijaiset ja varahenkilöstö

2) Huoneistomenot, josta eriteltynä

- vuokrat ja vastikkeet (ulkopuoliset)
- sisäiset vuokrat
- käyttö-kustannukset

3) Tukipalvelut, josta eriteltynä

- ateriapalvelut
- siivous-/laitoshuollon palvelut

4) Muut menot

- materiaalit, josta eritellään elintarvikkeet
- niiden muiden palveluiden kokonaissumma, jotka eivät sisälly kohtaan 1d) ja 3.
- Muista palveluista kirjataan lisäksi erikseen päivähoitoon kustannuksiin sisältyvät henkilöstön koulutus ja kehittäminen, tulkkaus, lasten kuljetukset, perhepäivähoidon kustannuskorvaukset (kulukorvaukset), muut kulut

Päivähoidon yhteiset menot

Päivähoidon yhteiset menot, joiden kustannukset kohdistetaan laskennallisesti kunnallisille päiväkodeille ja perhepäivähoidolle. Kyseisiä menoja voivat olla esimerkiksi kiertävien erityislastentarhanopettajien ja päivähoitoon toimisto- ja hallinnon henkilöstön palkkakustannukset ja yhteiset koulutuskustannukset. Yhteiset menot eritellään yhteisiin henkilöstömenoihin ja muihin yhteisiin menoihin. Muista yhteisistä menoista kirjataan lisäksi erikseen päivähoitoon maksamat ATK-kulut (järjestelmät ja laitteet). Toimialan ja muun hallinnon yleiskustannuslisiä ei oteta mukaan kustannusten laskentaan. Kuusikon kuntien tapa järjestää hallintonsa ja tukipalvelut sekä vyöryttää niiden kustannukset vaihtelee kunnittain.

Kunnallisen päivähoiton asiakasmaksut

Sisältää kunnan itse tuottaman päivähoiton asiakasmaksutulot. Ei sisällä ostopalveluna hankitun päivähoiton asiakasmaksutuloja eikä toisen kunnan suorittamaa korvausta päivähoidosta.

3.2 Kunnan ostopalveluna hankkima päivähoito (sisältää maksusitoumukset ja os-tamisen muilta kunnilta)

Kootaan kunnan ostopalveluna hankkiman päivähoiton kustannukset eriteltynä nettokus-tannuksena hankitut ostopalvelut, bruttokustannuksena hankitut ostopalvelut, asiakasmak-sutulot ja päivähoiton yhteiset menot (ks. kunnallisen päivähoiton kohta 4), mikäli yhteisiä menoja on kohdistettu ostopalveluna hankitulle päivähoitolle (esim. päivähoiton toimisto-henkilöstön palkkakustannuksia). Kuntien välisessä vertailussa käytetään kokonais- eli bruttokustannuksia.

3.3 Lasten yksityisen hoidon tuki

Yksityisen hoidon tuen kustannukset kootaan eritellen lakisääteinen tuki ja kunnalliset lisät. Kustannuksista vähennetään ALV palautus. Lisäksi kootaan yksityisen hoidon tuen päivä-hoidon osuus päivähoiton yhteisistä menoista (ks. kunnallisen päivähoiton kohta 4), mikäli niitä on kohdistettu tähän hoitomuotoon. Näitä kustannuksia yhteensä käytetään kuntien välisessä vertailussa.

Kunnan yksityisille palveluntuottajille maksamat starttirahat ja avustukset ilmoitetaan erik-seen.

Kuntien päätösten mukaisten kunnallisten lisien euromäärät lasta kohden kuukaudessa kootaan erilliseen taulukkoon vuoden lopun tilanteen mukaisena. Jos euromääriin on tullut muutoksia vuoden aikana, ilmoitetaan päivämäärä, josta alkaen muuttunut.

3.4 Lasten kotihoidon tuki

Lasten kotihoidon tuen kustannukset kootaan eritellen lakisääteinen tuki ja kunnalliset lisät sekä päivähoiton yhteiset menot (ks. kunnallisen päivähoiton kohta 4), mikäli yhteisiä me-noja on kohdistettu lasten kotihoidon tuelle. Lakisääteisestä kotihoidon tuesta vähennetään osittaisen kotihoidon tuen kustannukset.

Kuntien päätösten mukaisten kunnallisten lisien euromäärät lasta kohden kuukaudessa kootaan erilliseen taulukkoon vuoden lopun tilanteen mukaisena. Jos euromääriin on tullut muutoksia vuoden aikana, ilmoitetaan päivämäärä, josta alkaen muuttunut.

Päivähoiton kustannusten koontia tarkennetaan lisäksi tarpeen mukaan kustannusten koontipohjassa.

Liite 2: Taulukoita ja kuvioita päivähoidon palveluista ja kustannuksista

1. Päivähoitoikäisten (10kk-6-v) lasten määrän muutos vuosina 2008-2012, kun vuosi 2008=1

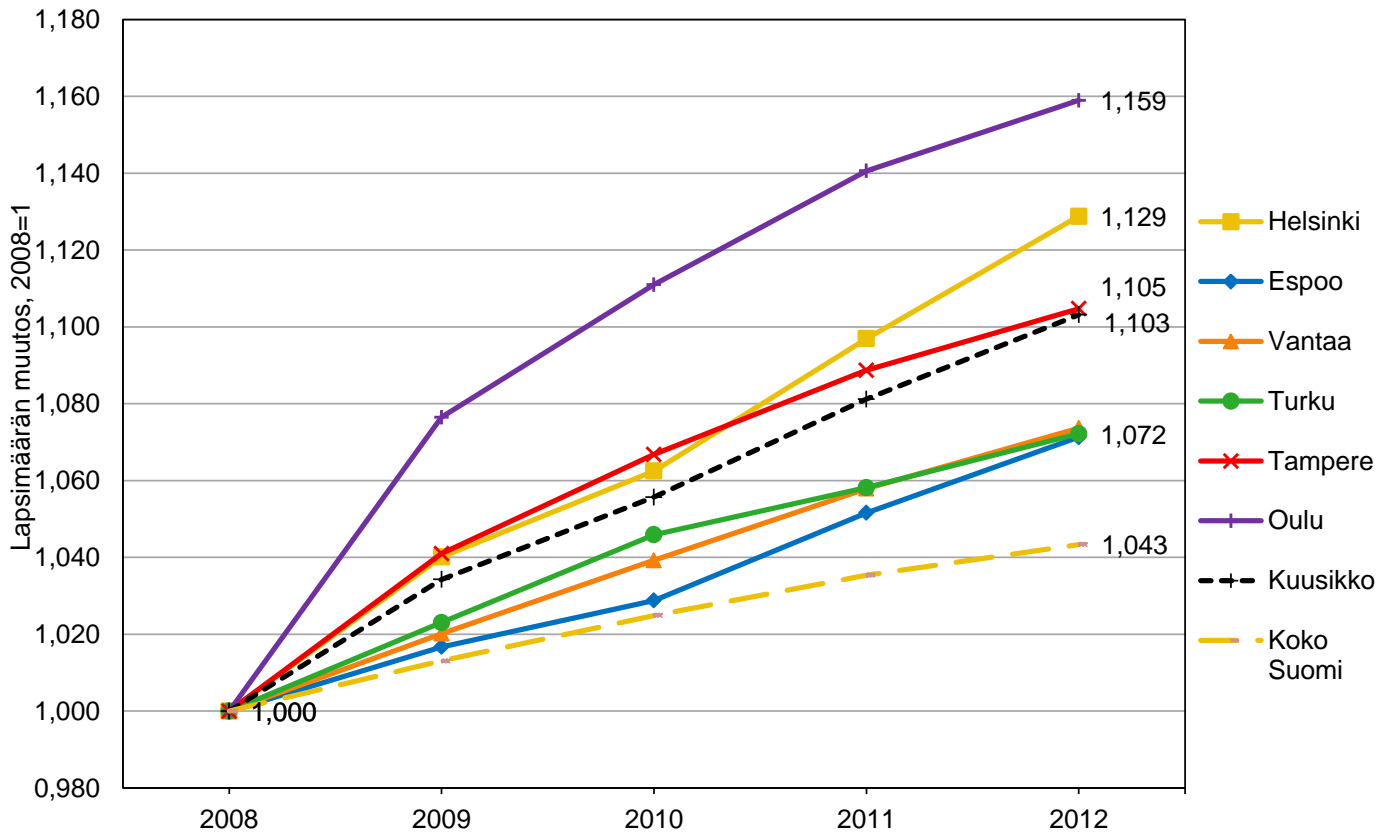

2. Päivähoitoikäisten lasten (10 kk - 6v.) osuus väestöstä vuosien 2008 - 2012 lopussa

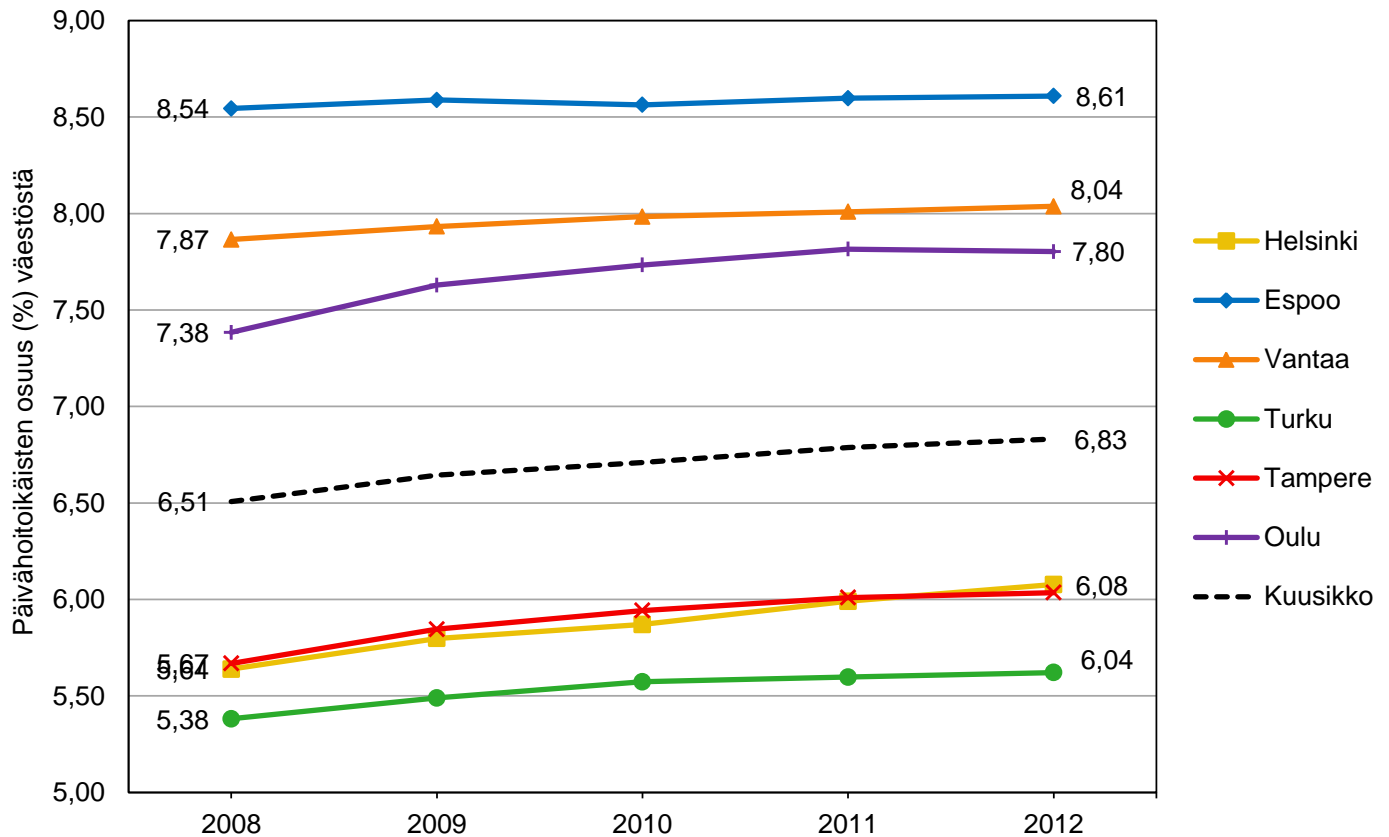

3. Alle kouluikäisten lasten määrä ikäluokittain 31.12.2012

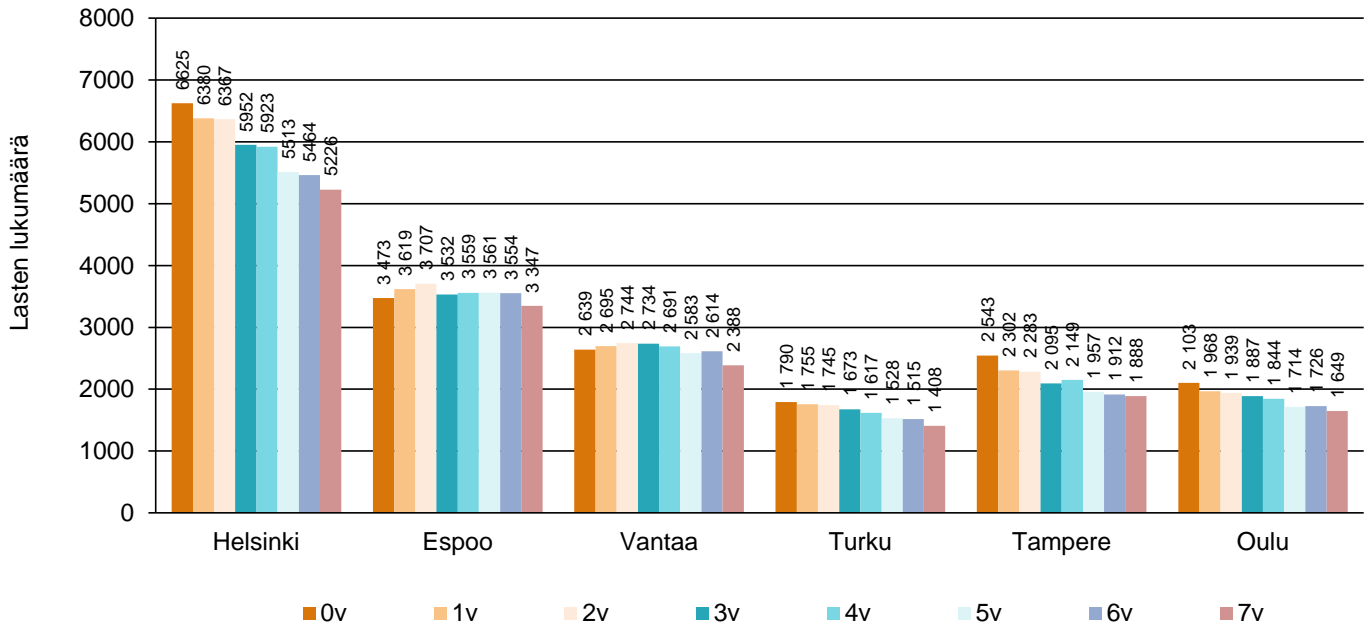

4. Päivähoitoikäisten kielitausta väestöräkisteritietojen mukaan vuonna 2012

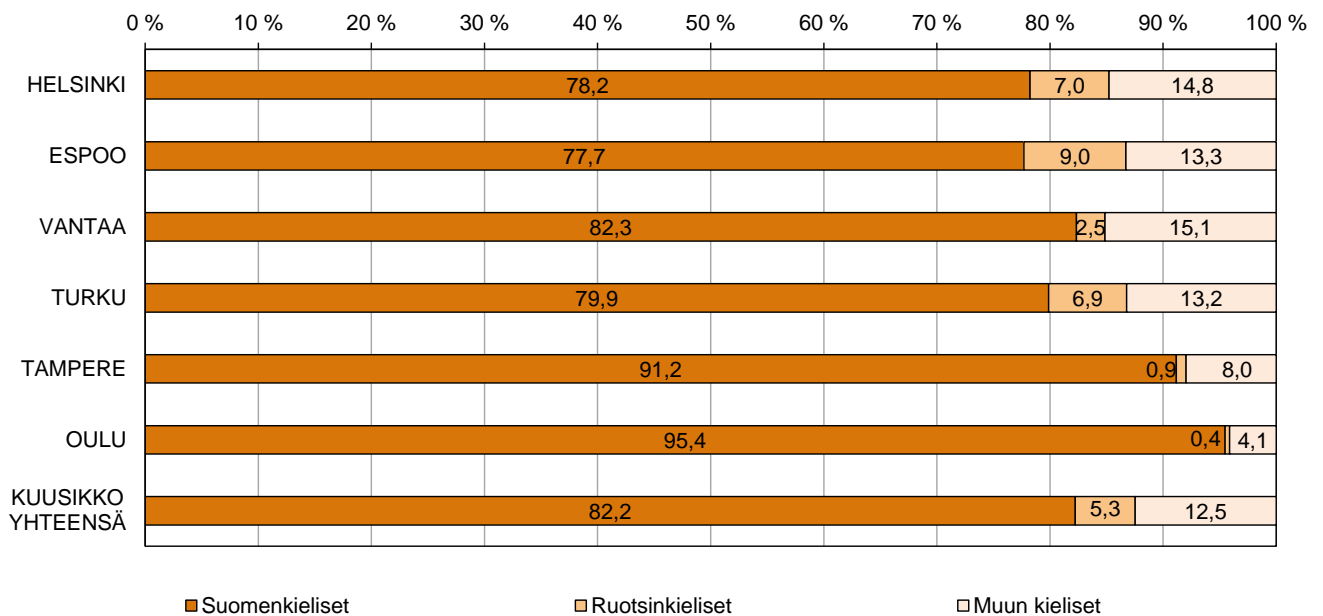

5. Muun kielisten osuus (%) päivähoidoikäisistä lapsista väestökisteritietojen mukaan vuosina 2008-2012

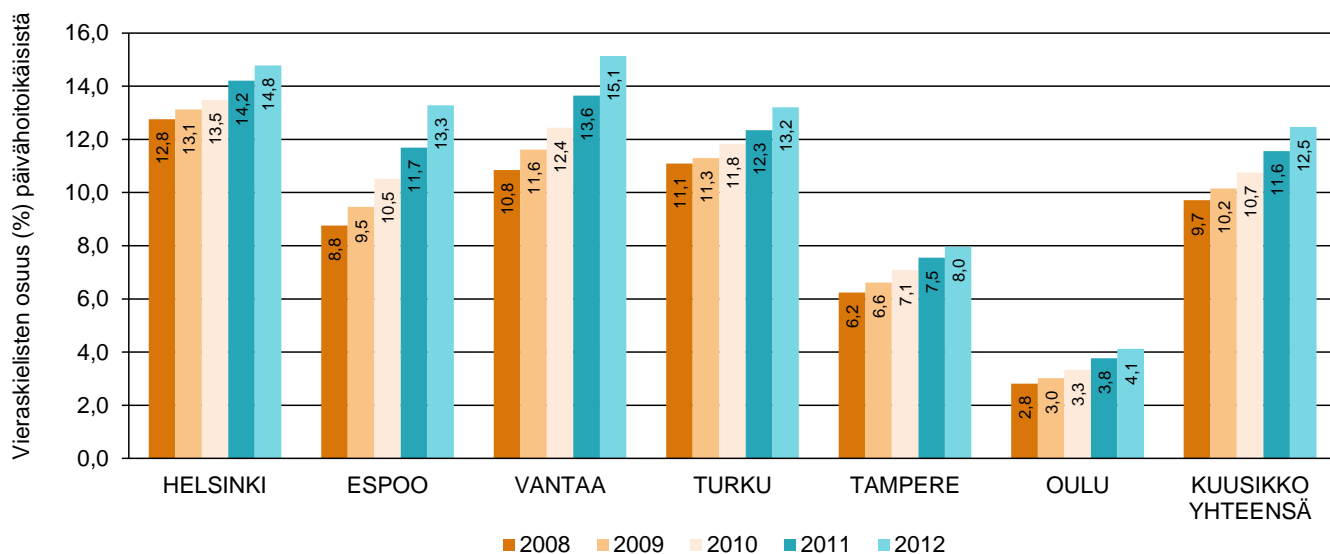

6. Vieraskielisten päivähoidoikäisten (10kk - 6v) lasten lukumäärän muutos vuosina 2008 - 2012, kun vuosi 2008=1

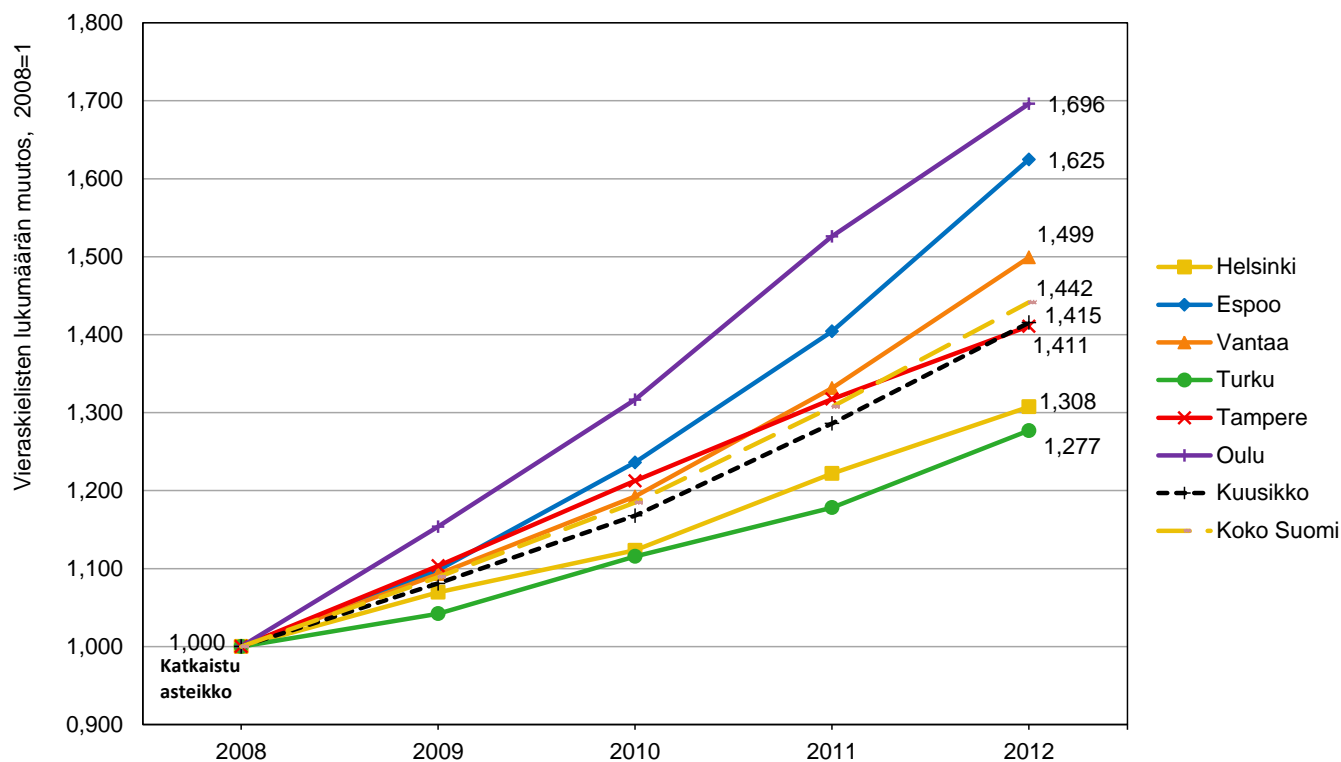

7. Kunnan järjestämässä ja tukemassa päivähoitossa olevien päivähoitoikäisten (10kk – 6v) lasten osuus kunnan päivähoitoikäisistä 2008 – 2012

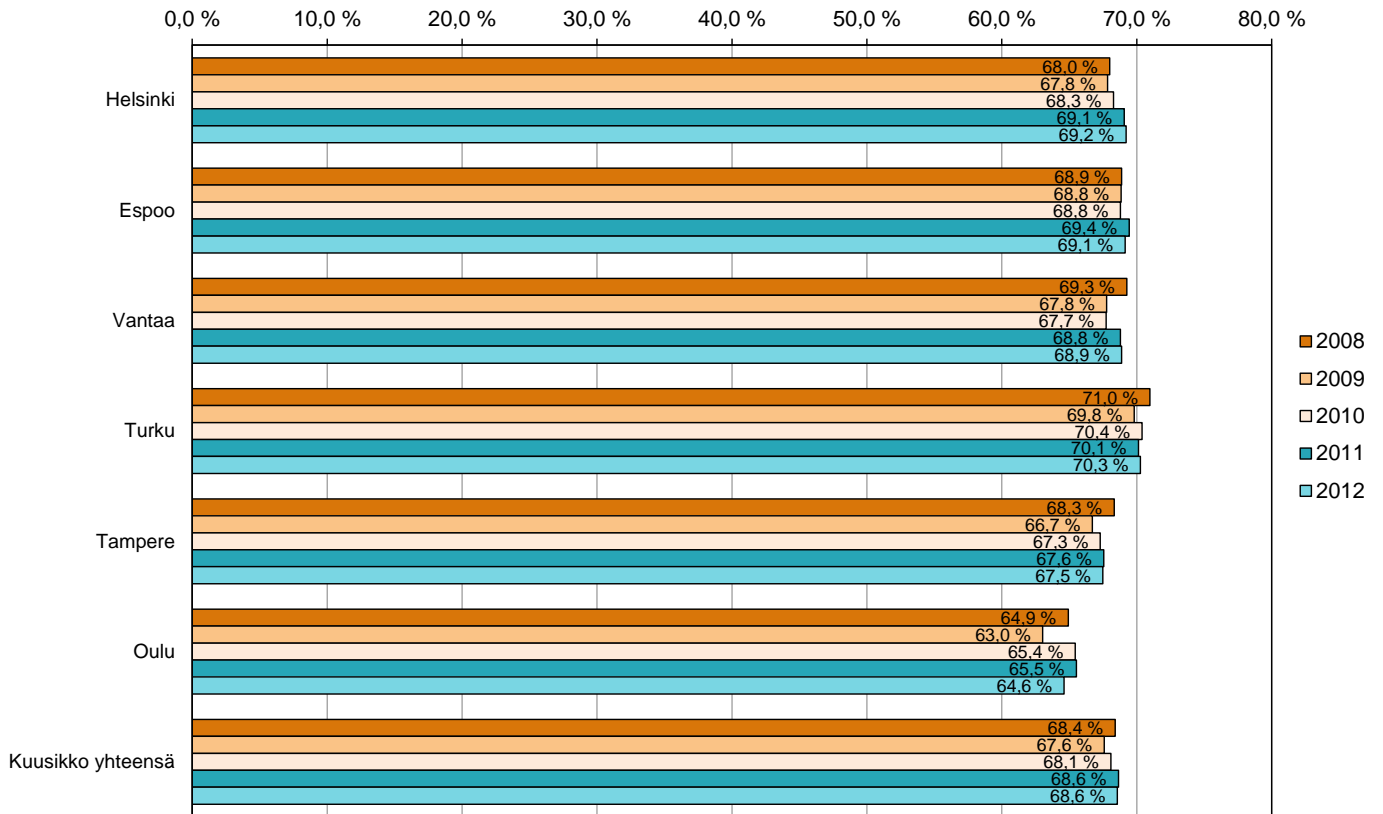

8. Lapset hoitomuodittain kunnan järjestämässä ja tukemassa päivähoitossa sekä kotihoitotuella olevat päivähoitoikäiset vuonna 2012 (% päivähoitoikäisistä)

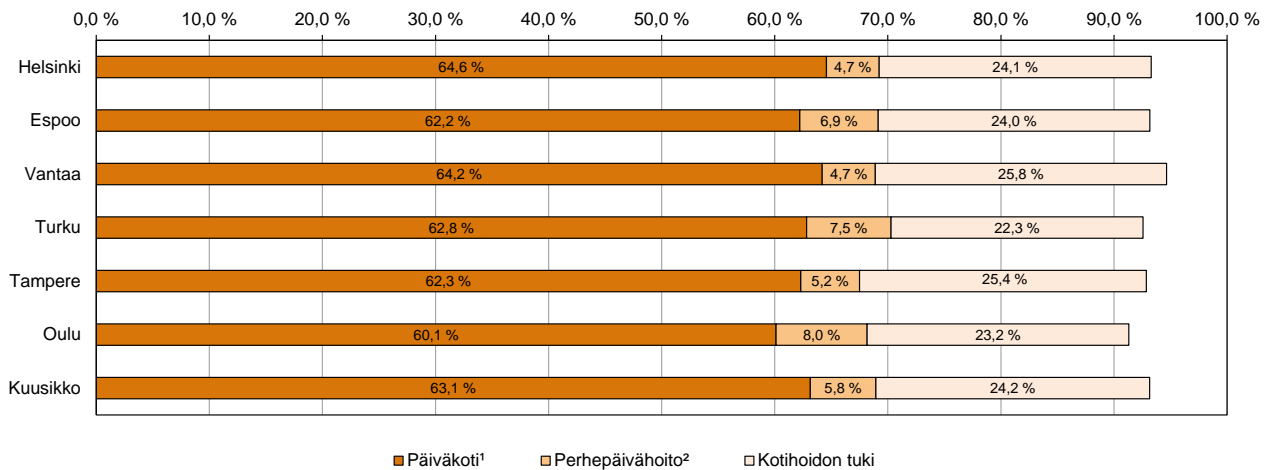

¹Päiväkoti sisältää kunnallisessa päiväkotihoidossa ja yksityisen hoidontuella päiväkotihoidossa olevat sekä ostopalvelupäivähoitossa ja palvelusetelillä järjestetyssä päivähoitossa olevat lapset

²Perhepäivähoito sisältää kunnallisessa perhepäivähoitossa ja yksityisen hoidon tuella perhepäivähoitossa olleet lapset. Lisäksi luvussa ovat mukana ostopalveluna hankitussa perhepäivähoitossa olevat lapset (Vantaa)

9. Päivähoidossa ja kotihoiton tuella olevien alle 3-vuotiaiden lasten osuus(%) 10 kk – 2-vuotiaiden ikäluokasta vuosina 2009 – 2012

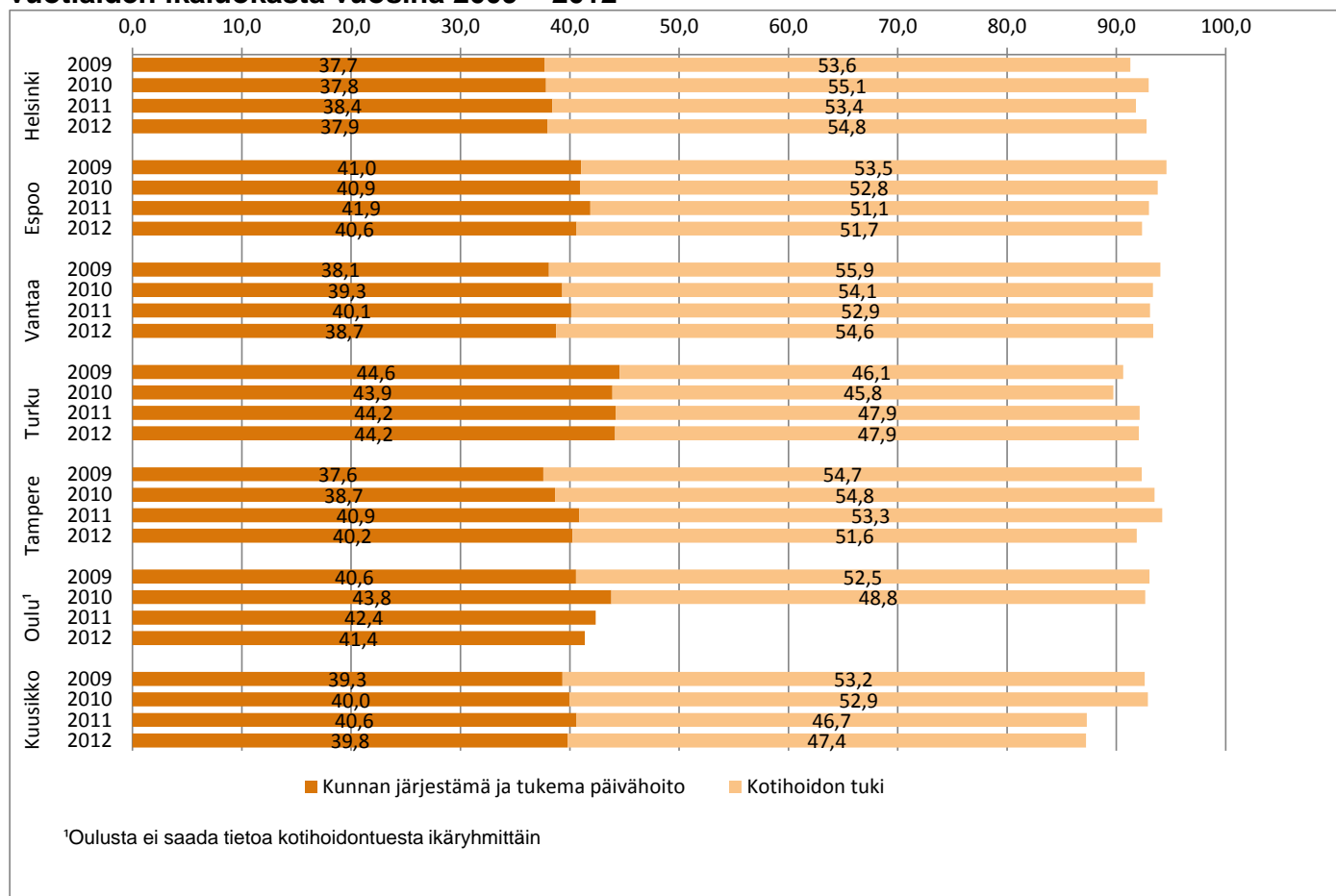

10. Pienten lasten hoitojärjestelmän vuosittaiset kustannukset päivähoitoikäistä (10kk – 6v) lasta kohden vuosina 2008 -2012

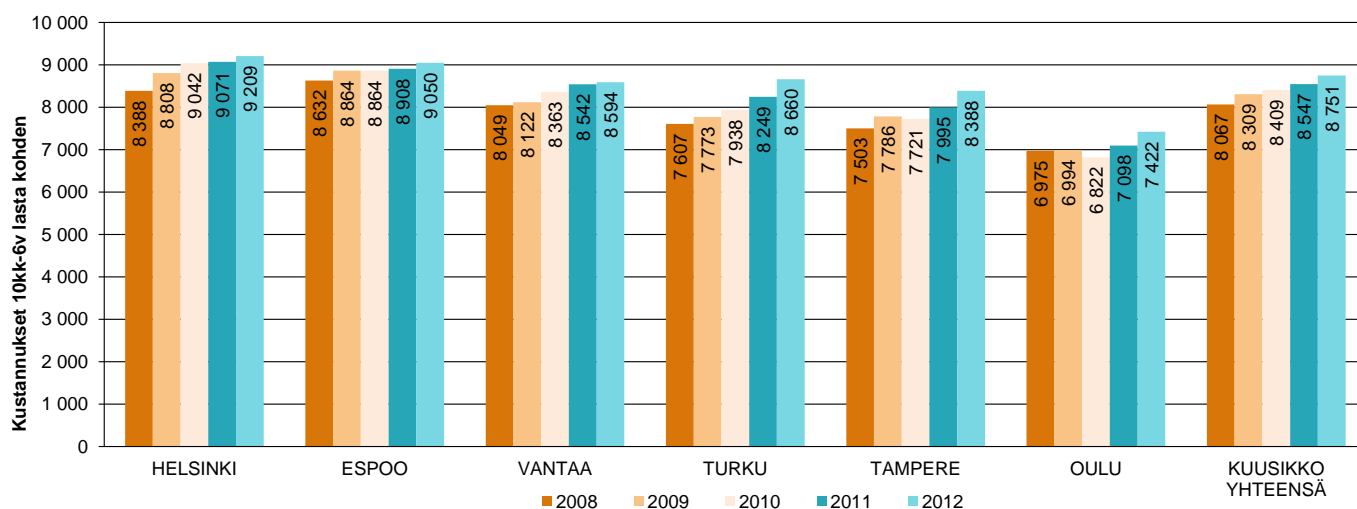

11. Pienten lasten hoitojärjestelmän DEFLATOIDUT vuosikustannukset päivähoitoikäistä (10kk – 6v) lasta kohden vuosina 2008-2012

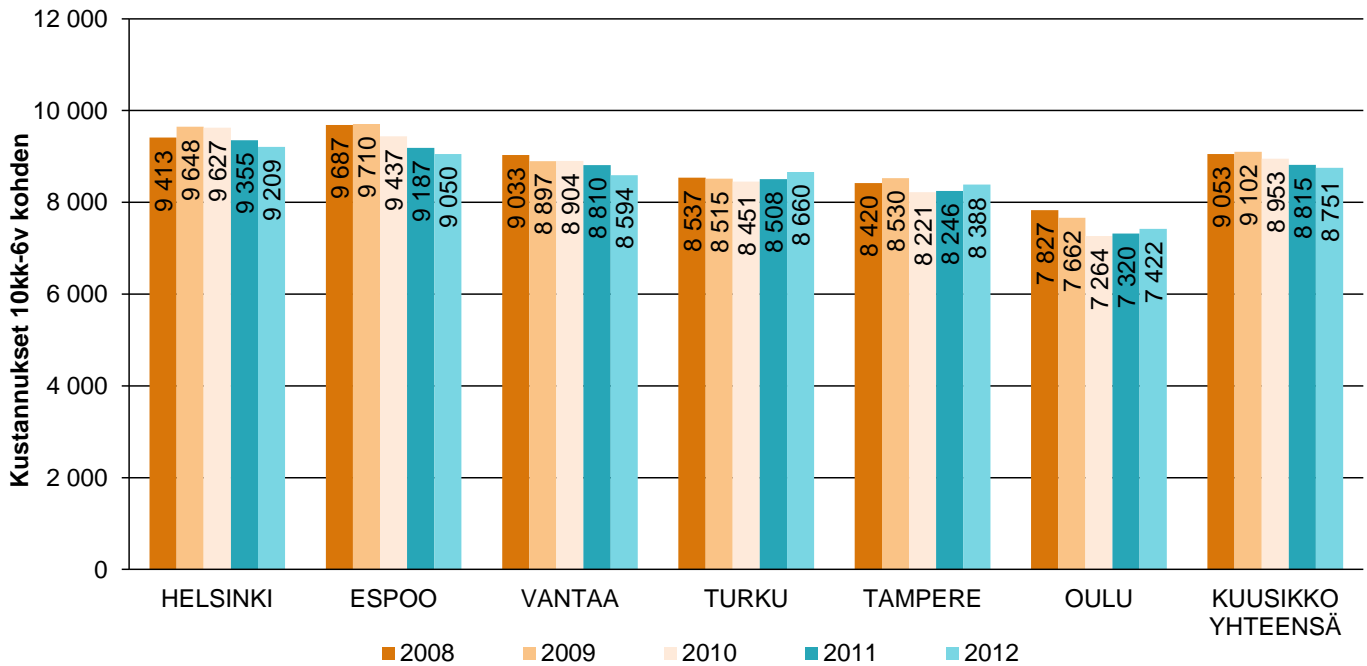

12. Lasten päivähoitojärjestelmän defloitoitujen vuosikustannusten kehitys päivähoitoikäistä lasta kohden Kuusikon kunnissa vuosina 2008 - 2012 suhteutettuna aritmeettiseen keskiarvoon (vuosi 2008 = 1)

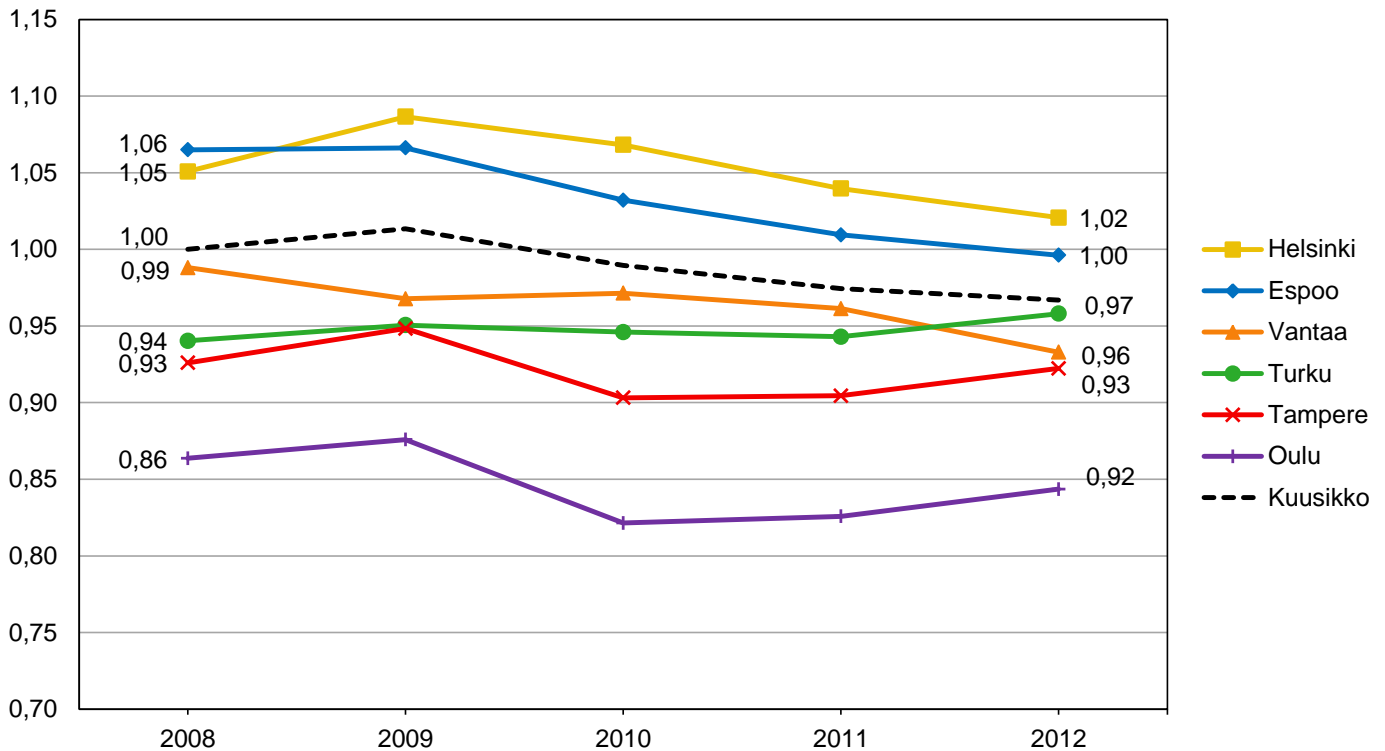

13. Kunnan järjestämän ja tukeman päivähoiton (sisältäen avoimen varhaiskasvatuksen) sekä kotihoiton tuen osuudet (%) pienten lasten hoitojärjestelmän kokonaiskustannuksista vuonna 2012

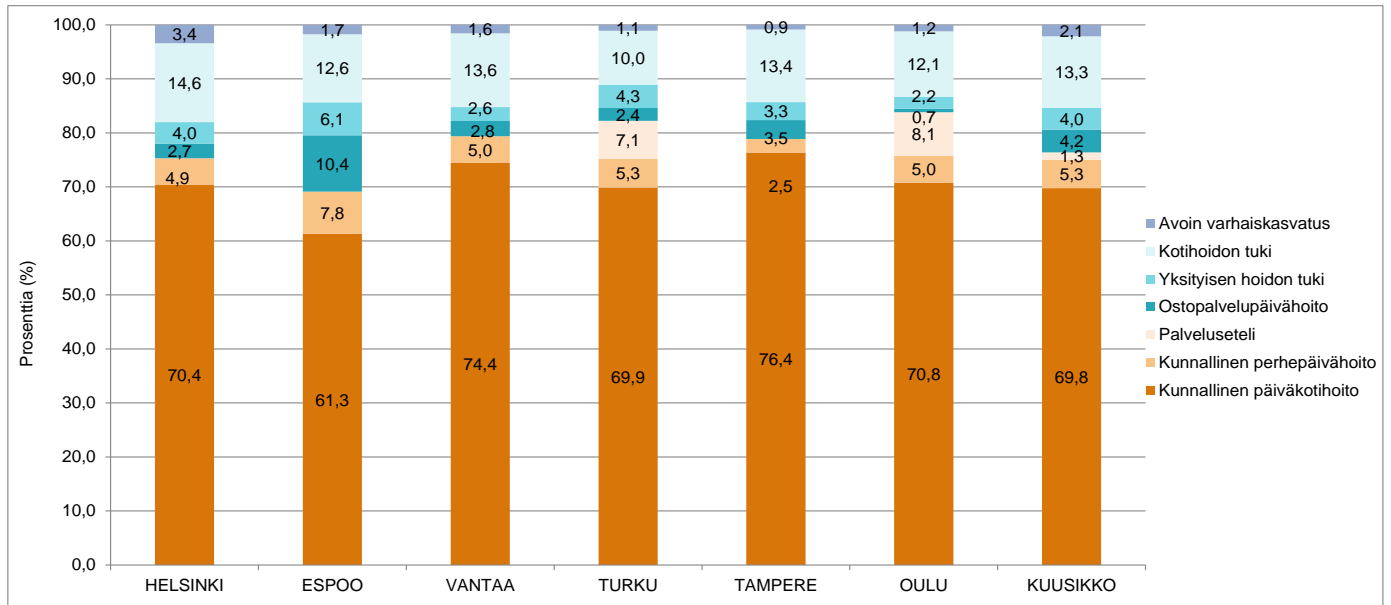

14. Lapsia kunnallisissa päiväkodeissa joulukuussa 2012 sekä muutos vuodesta 2011

	Lasten lukumäärä	Lukumäärän muutos	Muutos %	Alle 3-vuotiaiden osuus (%)
Helsinki	21 084	841	4,2	19,1
Espoo	9 961	398	4,2	20,3
Vantaa	9 814	216	2,3	18,1
Turku	5 113	45	0,9	18,3
Tampere	7 532	212	2,9	20,4
Oulu	5 788	-9	-0,2	22,7
Kuusikko	59 292	1 703	3,0	19,6

15. Alle 3-vuotiaiden lasten osuus (%) kunnallisen päiväkotihoidon lapsista vuosina 2008 – 2012

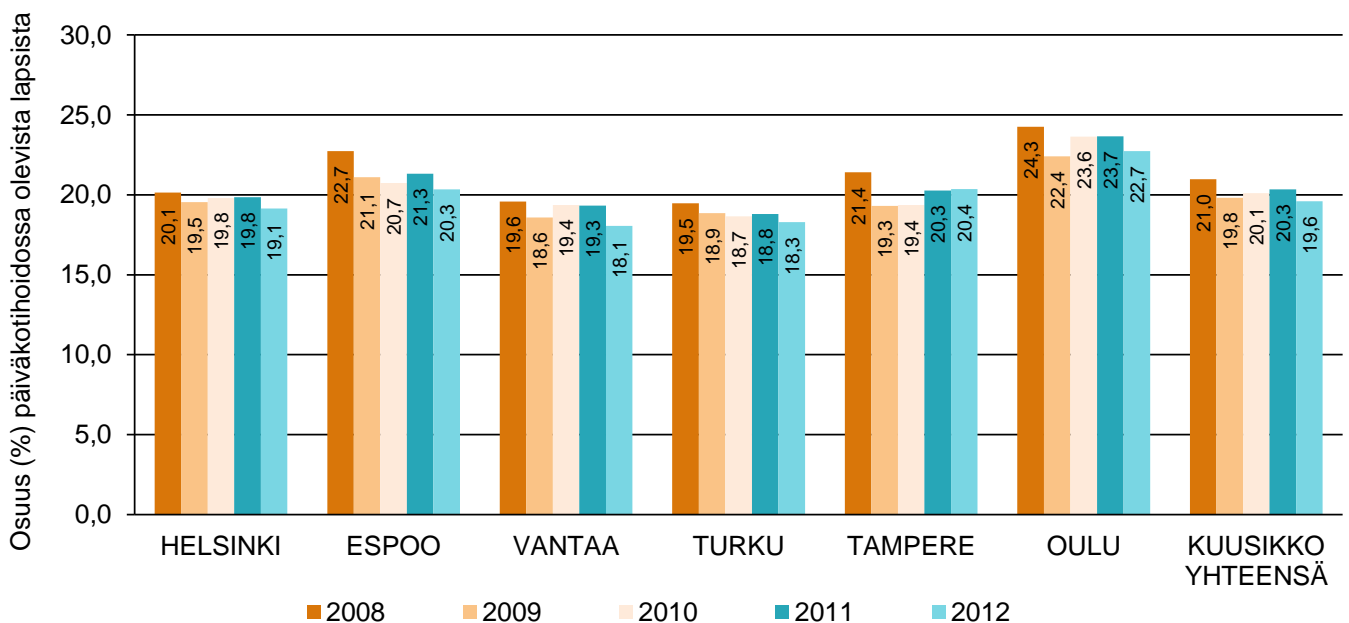

16. Kunnallisten päiväkotien vuosikustannukset laskennallista lasta¹ kohden vuonna 2012 sekä muutos vuodesta 2011

	2012	Muutos, €	Muutos %	Muutos %, defl.
Helsinki	10 034	127	1,3	-1,8
Espoo	10 528	69	0,7	-2,4
Vantaa	9 222	6	0,1	-3,0
Turku	10 090	453	4,7	1,5
Tampere	9 535	432	4,7	1,6
Oulu	8 728	276	3,3	0,1
Kuusikko	9 794	183	1,9	-1,2

¹ Laskennallinen lapsi, ks. määritelmät liite 1.

Lasten määrä on vuosien 2011 ja 2012 joulukuun keskiarvo.

17. Kustannukset menolajeittain kunnallisen päiväkotihoidon laskennallisen lapsen 1) vuosikustannuksista 2012

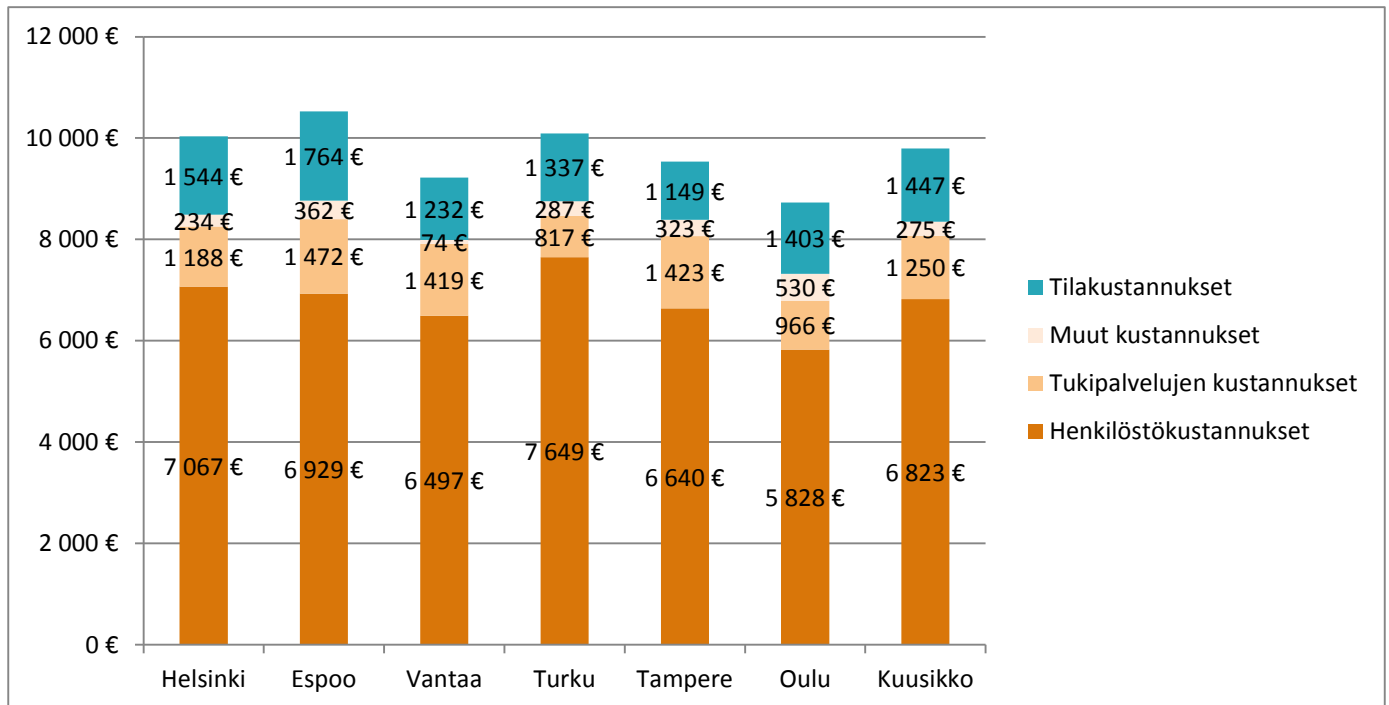

1) Laskennallinen lapsi ks. Lasten päivähoiton määritelmät ja perusteet vuoden 2010 tietojen keruulle. Lasten määrä on vuosien 2011 ja 2012 joulukuun keskiarvo.

18. Kunnallisen päiväkotihoidon ulkoisten tukipalvelujen kustannukset laskennallista lasta 1) kohden vuonna 2012

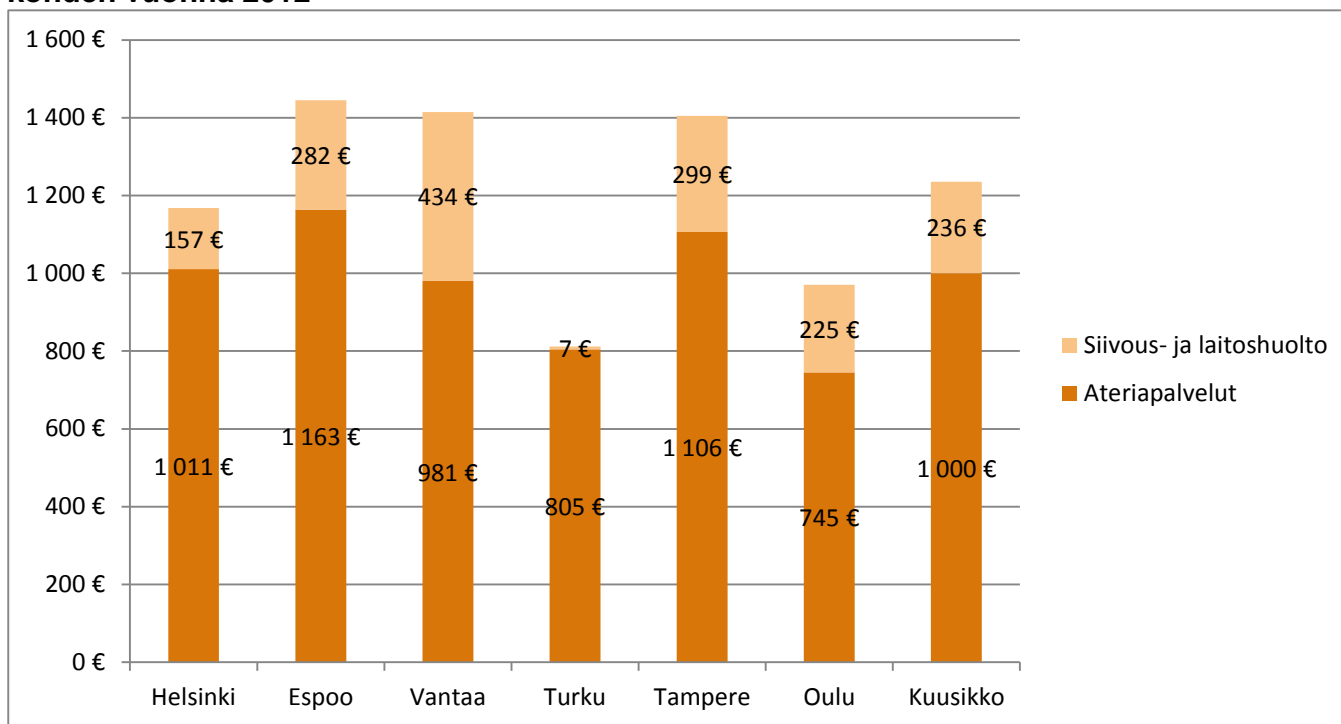

19. Kunnallisen päiväkotihoidon vuosikustannusten ero ilman tilakustannuksia laskennallista lasta 1) kohden kunkin vuoden Kuusikon aritmeettiseen keskiarvoon, kun keskiarvo on 1

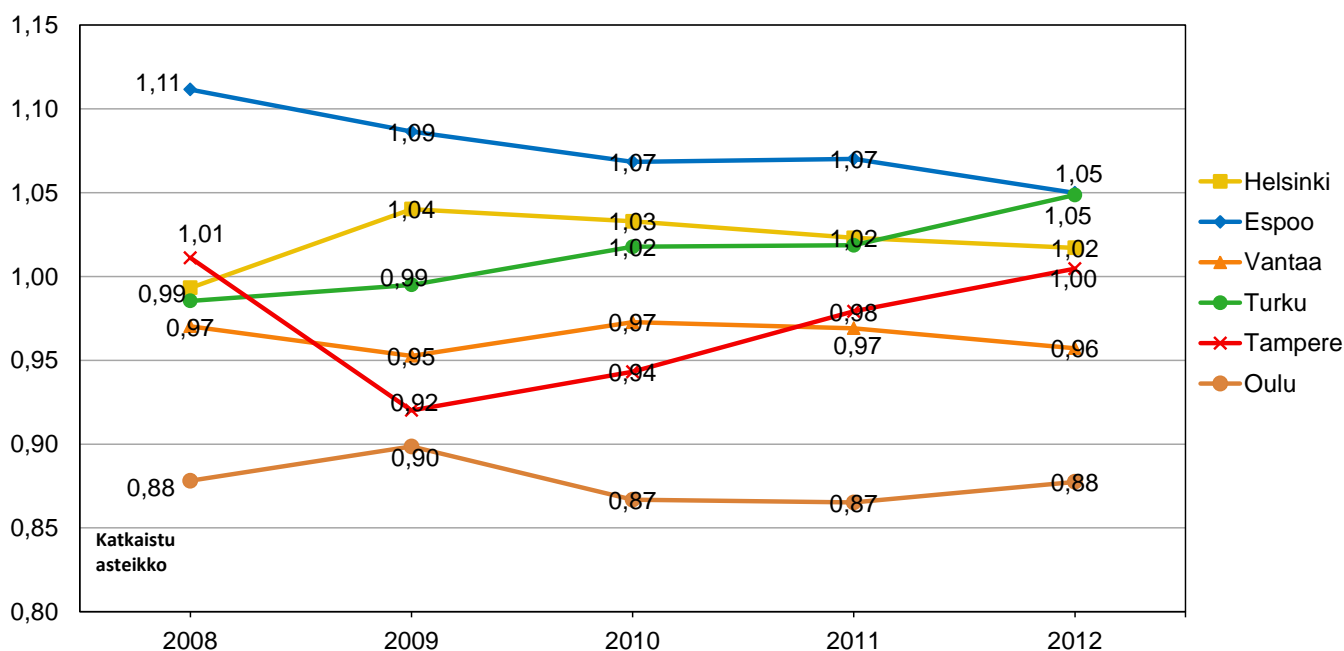

1) Laskennallinen lapsi ks. Lasten päivähoiton määritelmät ja perusteet vuoden 2010 tietojen keruulle. Lasten määrä on vuosien 2010 ja 2011 joulukuun keskiarvo.

20. Lapsia ja henkilöstöä hoitajan kotona tapahtuvassa ja kolmiperhepäivähoidossa joulukuussa 2012 sekä muutos vuodesta 2011

	Lasten lukumäärä	Muutos Lkm	Muutos %	Hoitajien lukumäärä ¹	Muutos Lkm
Helsinki	698	-66	-8,6	194	-21
Espoo	279	-79	-22,1	91	-17
Vantaa	316	-48	-13,2	98	-3
Turku	386	-58	-13,1	126	-3
Tampere	205	-39	-16,0	59	-4
Oulu	257	-26	-9,2	90	-1
Kuusikko	2 141	-316	-12,9	658	-48

¹ Sisältää varahenkilöiden lukumäärän

21. Lapsia ja henkilöstöä kunnallisessa ryhmäperhepäivähoidossa joulukuussa 2012 sekä muutos vuodesta 2011

	Lasten lukumäärä	Muutos Lkm	Muutos %	Henkilöstö ¹ Lkm	Muutos Lkm
Helsinki	606	33	5,8	197	12
Espoo	848	1	0,1	246	11
Vantaa	259	-5	-1,9	66	-3
Turku	0	0	0,0	0	0
Tampere	63	-4	-6,0	12	-4
Oulu	95	-16	-14,4	28	-3
Kuusikko	1 871	9	0,5	549	13

¹ Sisältää varahenkilöiden lukumäärän

23. Ryhmäperhepäiväkotien henkilöstön määrä joulukuussa 2012

	Helsinki	Espoo	Vantaa	Turku	Tampere	Oulu	Kuusikko
Ryhmäperhepäivähoitajat	188	162	30	0	8	23	411
Muu kasvatushenkilöstö	35	84	36	0	4	5	164
Avustajat	27	0	1	0	0	0	28
Yhteensä	250	246	67	0	12	28	603

24. Hoitajan kotona tapahtuvan ja kolmiperhepäivähoidon sekä ryhmäperhepäivähoidon vuosikustannukset lasta kohden 2012 sekä niiden muutos vuodesta 2011

	Hoitajan kotona tapahtuva ja kolmiperhepäivähoito			Ryhmäperhepäivähoito		
	Kustannukset €/lapsi	Muutos %	Muutos (defl.) ¹ %	Kustannukset €/lapsi	Muutos %	Muutos (defl.) ¹ %
Helsinki	12 031	-7,1	-9,9	14 370	11,6	8,2
Espoo	12 011	3,4	0,2	14 257	3,9	0,8
Vantaa	11 102	1,3	-1,8	12 893	0,2	-2,8
Turku	11 383	6,7	3,5	.	.	.
Tampere	9 533	8,9	5,6	9 532	-2,0	-5,0
Oulu	10 948	5,7	2,5	12 587	6,2	3,0
Kuusikko	11 403	0,6	-2,5	13 845	5,7	2,5

25. Lapsia kunnallisessa ympärivuorokautisessa ja iltahoidossa joulukuussa 2012 ja osuus % kunnallisen päivähoiton lapsista

	Lasten lukumäärä	Osuus (%) lapsista	Määrän muutos %
Helsinki	651	2,84	1,7
Espoo	355	2,67	7,9
Vantaa	449	4,18	-8,0
Turku	364	5,60	7,4
Tampere	252	3,09	-2,7
Oulu	323	4,49	-10,5
Kuusikko	2 394	3,48	-0,9

26. Lapsia ostopalvelupäivähoidossa joulukuussa 2012 sekä muutos vuodesta 2011

	Lasten määrä	Osuus (%)	
		päivähoidossa olevista	Muutos Lkm
Helsinki	564	2,2	-497
Espoo	2 231	14,6	-89
Vantaa	346	3,0	35
Turku	75	1,1	-98
Tampere	358	4,0	7
Oulu	32	0,4	22
Kuusikko	3 606	4,8	-620

27. Tukea tarvitsevien lasten osuus kunnan järjestämässä ja tukemassa päivähoitossa olleista lapsista joulukuussa 2012

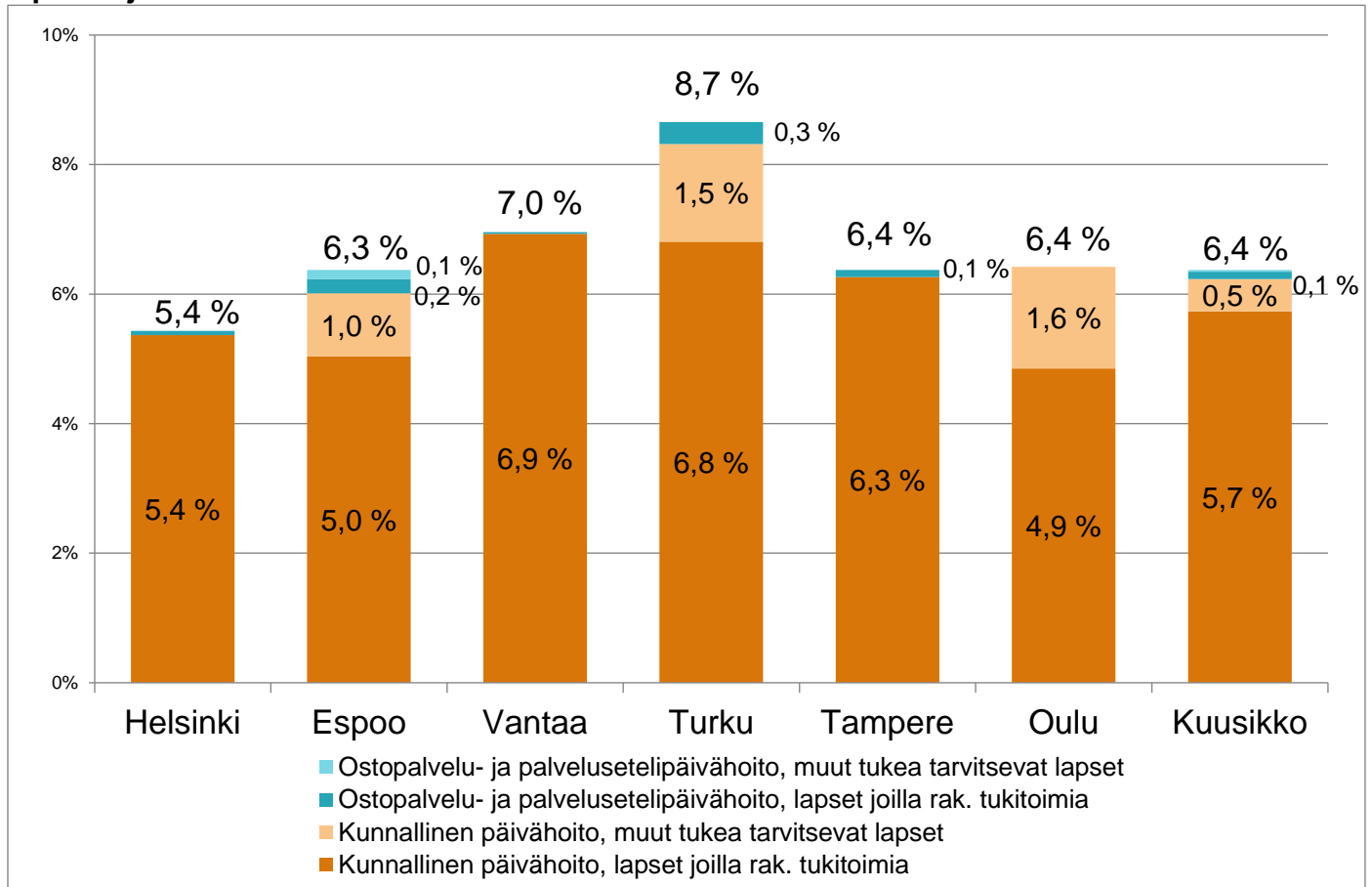

28. Yksityisen hoidon tuen kuntalisät vuoden 2012 lopussa

LASTEN YKSITYISEN HOIDONTUEN KUNTALISÄT 2012 LOPUSSA	Helsinki	Espoo	Vantaa	Turku	Tampere	Oulu
PÄIVÄKOTI						
Kokopäiväinen alle 3-vuotias lapsi	490	503	600	585	500	560
Kokopäiväinen 3 vuotta täyttänyt lapsi	320	400	270	355	300	300
Osapäivähoito: kunnan järjestämään esiopetukseen osallistuvat I		90	100	192	120	
PERHEPÄIVÄHOITO						
Hoitajan tai asiakkaan kotona tapahtuva perhepäivähoito						
Kokopäiväinen alle 3-vuotias lapsi	290	296	290	380	280	250
Kokopäiväinen 3 vuotta täyttänyt lapsi	150	172	180	240	185	250
Osapäivähoito: kunnan järjestämään esiopetukseen osallistuvat I		90		112	84	
Ryhmäperhepäivähoito						
Kokopäiväinen alle 3-vuotias lapsi	290	503	600	585	500	560
Kokopäiväinen 3 vuotta täyttänyt lapsi	150	400	270	355	300	300
Osapäivähoito: kunnan järjestämään esiopetukseen osallistuvat I		90	100	165	120	
TYÖSOPIMUSSUHEINEN HOITAJA KOTONA						
Kokopäiväinen alle 3-vuotias lapsi	490	554	290	390	280	250
Kokopäiväinen 3 vuotta täyttänyt lapsi	150	128	180	320	185	250
Osapäivähoito: kunnan järjestämään esiopetukseen osallistuvat I		90	100	149	84	

29. Yksityisen hoidon tuella olleet lapset hoitomuodoittain joulukuussa 2012

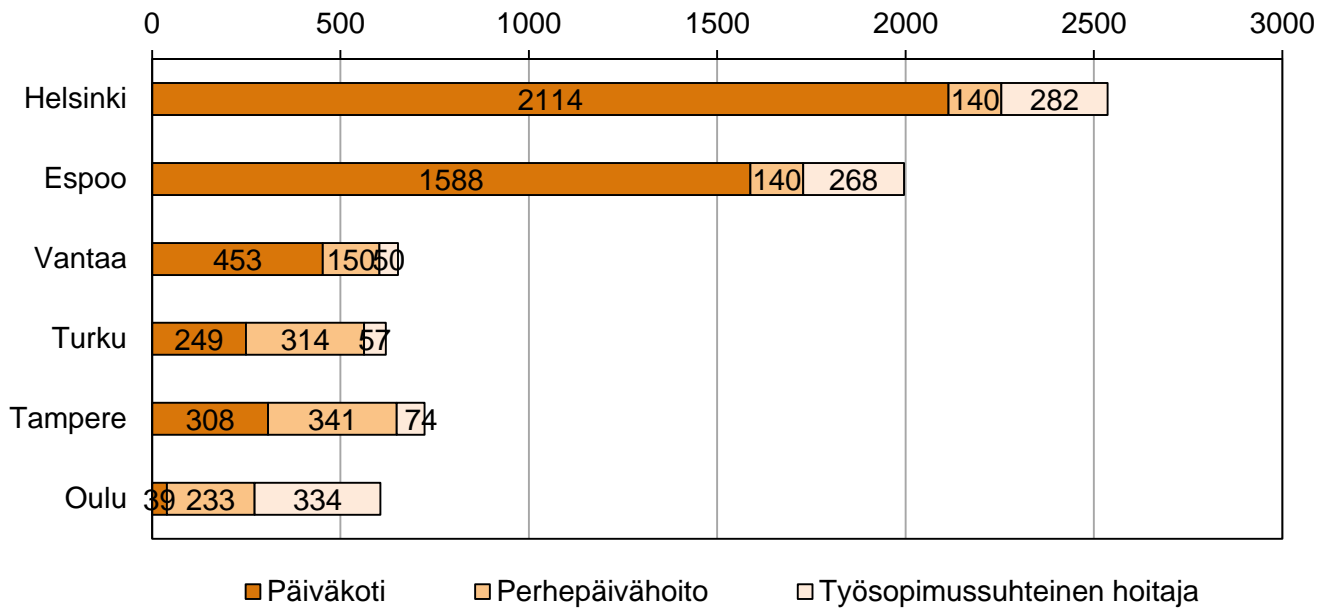

30. Yksityisen hoidon tuen vuosikustannukset lasta¹⁾ kohden, muutos vuodesta 2011 sekä kunnallisen lisän osuus kustannuksista

	€/lapsi	Muutos (%)	Kuntalisän osuus (€)	Kuntalisän osuus (%)
Helsinki	6 009	13,1	3 447	57,4
Espoo	6 228	4,7	4 191	67,3
Vantaa	5 696	6,6	3 476	61,0
Turku	5 968	5,7	3 974	66,6
Tampere	4 874	13,2	2 977	61,1
Oulu	5 592	-0,9	3 004	53,7
Kuusikko	5 891	7,9	3 648	61,9

31. Lasten kotihoiton tuen kuntalisät vuoden 2012 lopussa

LASTEN KOTIHOITON TUEN KUNTALISÄT 2011 LOPUSSA	Helsinki	Espoo	Vantaa	Turku	Tampere ¹	Oulu
Alle 1 v 6 kk lapsi	264,00				120,00	110,00
1 v 6 kk - alle 2-vuotias lapsi	218,64				120,00	110,00
Alle 2-vuotias lapsi		218,64	215,00		120,00	
kaksi vuotta täyttänyt, alle 3-vuotias lapsi	134,55	218,64			120,00	
alle 3-vuotias lapsi, sairaan lapsen hoitotuki					252,28	
3-6-vuotias sisarus, joka on osapäiväisesti yksityisessä päivähoitossa						
Monikotutuki pidennetyn vanhempainrahakauden ajalta perheelle, johon on syntynyt tai otettu ottolapseksi samanaikaisesti enemmän kuin yksi lapsi		218,64	215,00			
Ottolapsen kuntalisä, kun perheeseen on otettu kolme vuotta täyttänyt ottolapsi			218,64			

¹ Tampere: kuntalisä sisarukselle 100 euroa/kk. (Koskeeko koko kuntalisää vai ainoastaan kohtaa "kaksi vuotta täyttänyt, alle 3-vuotias lapsi")

32. Lapsia kotihoidon tuella joulukuussa 2012 sekä muutos vuodesta 2011

	Lasten määrä	Muutos Lkm	Muutos %
Helsinki	8 834	421	5,0
Espoo	5 310	111	2,1
Vantaa	4 250	128	3,1
Turku	2 259	7	0,3
Tampere	3 328	-10	-0,3
Oulu	2 646	-25	-0,9
Kuusikko	26 627	632	2,4

33. Kotihoidon tuen vuosikustannukset (€) lasta kohden 2012, muutos vuodesta 2011 sekä kunnallisen lisän osuus kustannuksista

	€/lapsi	Muutos (%)	Kuntalisän osuus (€)	Kuntalisän osuus (%)
Helsinki	5 930	1,1	2 136	36,0
Espoo	4 885	1,5	1 488	30,5
Vantaa	4 688	1,8	1 217	26,0
Turku	3 932	-0,2	0	0,0
Tampere	4 479	-0,8	905	20,2
Oulu	3 923	4,8	471	12,0
Kuusikko	4 966	1,4	1 353	27,2

34. Kunnalliseen kerhotoimintaan osallistuneet lapset vuonna 2012 ja muutos edelliseen vuoteen

	Lasten lukumäärä	Muutos Lkm	Muutos %	Osuus (%) 10kk- 5-vuotiaista lapsista
Helsinki	745	244	48,7	2,4
Espoo	314	-38	-10,8	1,7
Vantaa	590	15	2,6	4,2
Turku	55	.	.	0,6
Tampere	472	51	12,1	4,2
Oulu	771	153	24,8	7,9
Kuusikko	2 947	480	19,5	3,2

35. Esiopetukseen ja siihen liittyvään päivähoitoon osallistuneet lapvuonna 2012 set sekä muutos edelliseen vuoteen.

	Kaikki esiopetukseen osallistuneet			joista kunnalliseen päiväkotihoidon osallistuneet	
	Lasten lukumäärä	Muutos Lkm	Muutos %	Osuus (%) 2012	Osuus (%) 2011
Helsinki	4 863	449	10,2	90,9	92,8
Espoo	3 177	198	6,6	82,1	81,7
Vantaa	2 500	211	9,2	88,0	88,0
Turku	1 403	67	5,0	83,6	82,6
Tampere	1 733	-15	-0,9	83,2	85,0
Oulu	1 415	53	3,9	81,1	80,4
Kuusikko	15 091	963	6,8	86,1	86,5

Liite 3: Päivähoidon toiminta- ja kustannustietoja vuosilta 2008 - 2012

1A Päivähoitoikäiset, 7-vuotiaat ja väestö Kuusikko-kunnissa vuosina 2008-2012

(Lähde: Tilastokeskus 5/2013, Väestö iän (1-v.), sukupuolen ja kielen mukaan alueittain 1990 - 2012, vuoden 2013 alueluokitus paitsi Oulu v. 2009 - 2012 tiedot v. 2012 aluejaoalla, Oulu ja Helsinki vuoden 2008 tiedot vuoden 2008 aluejaoalla)

Päivähoitoikäiset, 7-vuotiaat ja väestö Kuusikon kunnissa vuosina 2008-2012 (tilanne 31.12.)		HELSINKI		ESPOO		VANTAA		TURKU		TAMPERE		OULU		KUUSIKKO YHTEENSÄ		KOKO SUOMI	
			Muutos (%)		Muutos (%)		Muutos (%)		Muutos (%)		Muutos (%)		Muutos (%)		Muutos (%)		Muutos (%)
10kk - 6-vuotiaat	2008	32 516	1,7	20 640	2,1	15 369	2,2	9 449	1,7	11 878	0,7	9 861	2,6	99 712	1,8	359 280	
	2009	33 821	4,0	20 984	1,7	15 678	2,0	9 667	2,3	12 365	4,1	10 615	7,6	103 130	3,4	363 968	1,3
	2010	34 548	2,2	21 234	1,2	15 972	1,9	9 883	2,2	12 671	2,5	10 956	3,2	105 264	2,1	368 222	1,2
	2011	35 668	3,2	21 705	2,2	16 258	1,8	9 999	1,2	12 932	2,1	11 247	2,7	107 809	2,4	372 001	1,0
	2012	36 703	2,9	22 111	1,9	16 501	1,5	10 131	1,3	13 122	1,5	11 429	1,6	109 997	2,0	374 855	0,8
10kk - 1-vuotiaat	2008	7 330	.	4 036	.	3 196	.	2 129	.	2 772	.	2 254	.	21 716	.	59 576	.
	2009	7 489	2,2	4 052	0,4	3 166	-0,9	2 205	3,6	2 763	-0,3	2 373	5,3	22 048	1,5	60 525	1,6
	2010	7 722	3,1	4 199	3,6	3 183	0,5	2 233	1,3	2 879	4,2	2 448	3,1	22 664	2,8	61 126	1,0
	2011	7 643	-1,0	4 150	-1,2	3 130	-1,6	2 134	-4,4	2 839	-1,4	2 361	-3,5	22 257	-1,8	60 074	-1,7
	2012	7 729	1,1	4 052	-2,4	3 079	-1,6	2 088	-2,1	2 967	4,5	2 454	3,9	22 369	0,5	59 637	-0,7
2-vuotiaat	2008	5 583	3,8	3 550	5,6	2 664	6,6	1 495	1,9	2 043	-1,3	1 734	2,1	17 069	3,6	59 505	
	2009	5 669	1,5	3 552	0,1	2 577	-3,3	1 574	5,3	2 117	3,6	1 760	1,5	17 249	1,1	59 415	-0,2
	2010	6 011	6,0	3 502	-1,4	2 709	5,1	1 604	1,9	2 200	3,9	1 924	9,3	17 950	4,1	60 205	1,3
	2011	6 013	0,0	3 508	0,2	2 729	0,7	1 631	1,7	2 170	-1,4	1 934	0,5	17 985	0,2	61 109	1,5
	2012	6 367	5,9	3 707	5,7	2 744	0,5	1 673	2,6	2 283	5,2	1 939	0,3	18 713	4,0	61 830	1,2
10kk - 2-vuotiaat	2008	12 314	1,5	7 686	2,4	5 734	2,7	3 586	2,1	6 598	1,0	3 813	0,6	39 730	1,8	128 530	
	2009	12 850	4,4	7 623	-0,8	5 771	0,7	3 689	2,9	4 811	###	4 064	6,6	38 808	-2,3	129 428	0,7
	2010	13 241	3,0	7 592	-0,4	5 889	2,0	3 776	2,4	4 869	1,2	4 238	4,3	39 605	2,1	131 186	1,4
	2011	13 547	2,3	7 795	2,7	5 912	0,4	3 848	1,9	4 927	1,2	4 269	0,7	40 298	1,7	132 625	1,1
	2012	13 851	2,2	7 905	1,4	5 879	-0,6	3 798	-1,3	5 009	1,7	4 258	-0,3	40 700	1,0	132 225	-0,3
10kk - 2-vuotiaat % päivähoitoikäisistä	2008	37,9		37,2		37,3		38,0		55,5		38,7		39,8		35,8	
	2009	38,0		36,3		36,8		38,2		38,9		38,3		37,6		35,6	
	2010	38,3		35,8		36,9		38,2		38,4		38,7		37,6		35,6	
	2011	38,0		35,9		36,4		38,5		38,1		38,0		37,4		35,7	
	2012	37,7		35,8		35,6		37,5		38,2		37,3		37,0		35,3	
10kk - 2-vuotiaat % väestöstä	2008	2,1		3,2		2,9		2,0		3,1		2,9		2,6		2,4	
	2009	2,2		3,1		2,9		2,1		2,3		2,9		2,5		2,4	
	2010	2,2		3,1		2,9		2,1		2,3		3,0		2,5		2,4	
	2011	2,3		3,1		2,9		2,2		2,3		3,0		2,5		2,5	
	2012	2,3		3,1		2,9		2,1		2,3		2,9		2,5		2,4	

Päivähoitoikäiset, 7-vuotiaat ja väestö Kuusikon kunnissa vuosina 2008-2012 (tilanne 31.12.)		HELSINKI		ESPOO		VANTAA		TURKU		TAMPERE		OULU		KUUSIKKO YHTEENSÄ		KOKO SUOMI	
			Muutos (%)		Muutos (%)		Muutos (%)		Muutos (%)		Muutos (%)		Muutos (%)		Muutos (%)		Muutos (%)
3-6-vuotiaat	2008	20 202	1,8	12 954	2,0	9 635	1,8	5 863	1,4	7 260	0,6	6 048	3,9	61 962	1,9	230 750	
	2009	20 971	3,8	13 361	3,1	9 907	2,8	5 978	2,0	7 554	4,0	6 551	8,3	64 322	3,8	234 540	1,6
	2010	21 307	1,6	13 642	2,1	10 083	1,8	6 107	2,2	7 802	3,3	6 718	2,5	65 659	2,1	237 036	1,1
	2011	22 121	3,8	13 910	2,0	10 346	2,6	6 151	0,7	8 005	2,6	6 978	3,9	67 511	2,8	239 376	1,0
	2012	22 852	3,3	14 206	2,1	10 622	2,7	6 333	3,0	8 113	1,3	7 171	2,8	69 297	2,6	242 630	1,4
3 - 6-vuotiaita % väestöstä	2008	3,5		5,4		4,9		3,3		3,5		4,5		4,0		4,3	
	2009	3,6		5,5		5,0		3,4		3,6		4,7		4,1		4,4	
	2010	3,6		5,5		5,0		3,4		3,7		4,7		4,2		4,4	
	2011	3,7		5,5		5,1		3,4		3,7		4,8		4,2		4,4	
	2012	3,8		5,5		5,2		3,5		3,7		4,9		4,3		4,5	
7-vuotiaat	2008	4 710	-3,4	3 022	2,3	2 260	-0,4	1 328	-8,7	1 736	0,3	1 349	-2,2	14 405	-1,7	56 937	
	2009	4 835	2,7	3 061	1,3	2 289	1,3	1 403	5,6	1 640	-5,5	1 434	6,3	14 662	1,8	56 674	-0,5
	2010	5 017	3,8	3 248	6,1	2 350	2,7	1 408	0,4	1 737	5,9	1 531	6,8	15 291	4,3	57 790	2,0
	2011	5 117	2,0	3 262	0,4	2 437	3,7	1 519	7,9	1 818	4,7	1 587	3,7	15 740	2,9	59 077	2,2
	2012	5 226	2,1	3 347	2,6	2 388	-2,0	1 408	-7,3	1 888	3,9	1 649	3,9	15 906	1,1	59 111	0,1
Koko väestö	2008	576 632	1,1	241 565	1,5	195 397	1,5	175 582	0,2	209 552	0,8	133 550	1,5	1 532 278	1,1	5 326 314	
	2009	583 350	1,2	244 330	1,1	197 636	1,1	176 087	0,3	211 507	0,9	139 133	4,2	1 552 043	1,3	5 351 427	0,5
	2010	588 549	0,9	247 970	1,5	200 055	1,2	177 326	0,7	213 217	0,8	141 671	1,8	1 568 788	1,1	5 375 276	0,4
	2011	595 384	1,2	252 439	1,8	203 001	1,5	178 630	0,7	215 168	0,9	143 909	1,6	1 588 531	1,3	5 401 267	0,5
	2012	603 968	1,4	256 824	1,7	205 312	1,1	180 225	0,9	217 421	1,0	146 473	1,8	1 610 223	1,4	5 426 674	0,5
Päivähoitoikäisiä % väestöstä	2008	5,6		8,5		7,9		5,4		5,7		7,4		6,5		6,7	
	2009	5,8		8,6		7,9		5,5		5,8		7,6		6,6		6,8	
	2010	5,9		8,6		8,0		5,6		5,9		7,7		6,7		6,9	
	2011	6,0		8,6		8,0		5,6		6,0		7,8		6,8		6,9	
	2012	6,1		8,6		8,0		5,6		6,0		7,8		6,8		6,9	

1B/Helsinki Lasten päivähoidon, yksityisen ja kotihoidon tuen sekä esiopetuksen kattavuus Helsingissä 31.12.2012

HELSINKI	Kunnallinen päiväkotihoido		Hoitajan tai asiakkaan kotona tapahtuva		Ryhmäperhe-päivähoito		Ostopalveluna hankittu hoito		Palvelusetelillä hankittu päivähoito		Yksityisen hoidon tuki Lapset	Kunnan järjestämä päivähoito ja yksityisen hoidon tuki		Vaestö 31.12. 2012 Lapset	Lasten koti-hoidon tuki Lapset
	KP-hoido	OP-hoido	KP-hoido	OP-hoido	KP-hoido	OP-hoido	KP-hoido	OP-hoido	KP-hoido	OP-hoido		Lapset yhteensä	% väestöstä		
Lapsen ikä															
(10-11kk)	14	0	2	0	0	0	0	0	0	0	3	19	1,7	1 104	1 153
1v	1 133	30	128	1	97	1	25	0	0	0	183	1 598	25,0	6 380	4 281
2v	2 800	60	194	2	141	2	48	1	0	0	391	3 639	57,2	6 367	2 157
3v	3 715	127	166	0	162	2	93	3	0	0	499	4 767	80,1	5 952	586
4v	4 132	101	124	0	127	2	97	6	0	0	543	5 132	86,6	5 923	358
5v	4 125	125	59	0	70	2	120	3	0	0	504	5 008	90,8	5 513	180
6v	4 239	429	0	5	0	0	45	115	0	0	405	5 238	95,9	5 464	119
0 - 6v	20 158	872	673	25	597	9	428	128	0	0	2 528	25 401	69,2	36 703	8 834
7v	20	34	0	17	0	0	5	3	0	0	7	86	1,6	5 226	7
Kaikki yht.	20 178	906	673	25	597	9	433	131	0	0	2 535	25 487	53,7	47 450	8 837

Lapset kunnan järjestämässä ja tukemassa päivähoitossa ja kotihoidon tuella ikäryhmittäin Kunnan järjestämä ja tukema päivähoito

Lapsen ikä	KP-hoido	OP-hoido	KP-hoido	OP-hoido	KP-hoido	OP-hoido	KP-hoido	OP-hoido	KP-hoido	OP-hoido	Lapset	Lapset yhteensä	% väestöstä	Päivähoitoikäinen väestö
0 - 2v	3947	90	324	3	238	3	73	1	0	0	577	577	4,2	13851
3 - 6v	16211	782	349	5	359	6	355	127	0	0	1951	1951	8,5	22852
7 vuotta täyttäneet	20	34	0	17	0	0	5	3	0	0	7	86	1,6	5226

Erityistä tukea tarvitsevat sekä ympärivuorokautisessa ja ilta- ja lauantaihoitossa olevat lapset 2)

	Kunnallinen päiväkotihoido	Kunnallinen perhe-päivähoito	Kunnallinen päivähoito yht.		Ostopalveluna hankittu hoito	Palvelusetelillä hankittu päivähoito	Kunnan järjestämä päivähoito yht.		Esiopetukseen osallistuvat vuonna 2006 syntyneet lapset (esiopetukseen oikeutettujen ikäluokka) 20.9.2012	% 6-vuotiaiden ikäluokasta	
	Lapset	Lapset	Lapset yhteensä	% hoidossa olevista	Lapset	Lapset	Lapset yhteensä	% hoidossa olevista			
Erityistä tukea tarvitsevat lapset yht.	1224	8	1232	5,5	15	0	1247	5,4			
Ymp.vrk ja ilta-lauantaihoito	651	0	651	2,9	0		651	2,8	Esiopetukseen osallistuvat yht.	4863	89,0
									Esiopetukseen liittyvä päivähoito	4419	80,9

1B/Espoo Lasten päivähoidon, yksityisen ja kotihoidon tuen sekä esiopetuksen kattavuus Espoossa 31.12.2012

ESPOO	Kunnallinen päiväkotihoido		Hoitajan tai asiakkaan kotona tapahtuva		Ryhmäperhe-päivähoito		Ostopalveluna hankittu hoito		Palvelusetelillä hankittu päivähoito		Yksityisen hoidon tuki Lapset	Kunnan järjestämä päivähoito ja yksityisen hoidon tuki		Vaestö 31.12. 2012 Lapset	Lasten koti-hoidon tuki Lapset
	KP-hoito	OP-hoito	KP-hoito	OP-hoito	KP-hoito	OP-hoito	KP-hoito	OP-hoito	KP-hoito	OP-hoito		Lapset yhteensä	% väestöstä		
Lapsen ikä															
(10-11kk)	6	0	1	0	0	0	0	0	0	0	4	11	1,9	579	614
1v	580	9	41	0	99	3	104	1	0	0	146	983	27,2	3 619	2 373
2v	1 410	21	80	1	182	3	258	1	0	0	261	2 217	59,8	3 707	1 102
3v	1 752	40	61	0	191	3	329	7	0	0	355	2 738	77,5	3 532	446
4v	1 884	32	51	0	191	5	377	6	0	0	425	2 971	83,5	3 559	337
5v	2 020	29	39	1	167	4	359	5	0	0	466	3 090	86,8	3 561	221
6v	1 877	286	0	4	0	0	253	521	0	0	338	3 279	92,3	3 554	217
0 - 6v	9 529	417	273	6	830	18	1 680	541	0	0	1 995	15 289	69,1	22 111	5 310
7v	8	7	0	0	0	0	2	8	0	0	1	26	0,8	3 347	1
Kaikki yht.	9 537	424	273	6	830	18	1 682	549	0	0	1 996	15 315	54,0	28 352	5 311

Lapset kunnan järjestämässä ja tukemassa päivähoitossa ja kotihoiton tuella ikäryhmittäin Kunnan järjestämä ja tukema päivähoito

Lapsen ikä	KP-hoito	OP-hoito	KP-hoito	OP-hoito	KP-hoito	OP-hoito	KP-hoito	OP-hoito	KP-hoito	OP-hoito	Lapset	Lapset yhteensä	% väestöstä	Päivähoitoikäinen väestö
0 - 2v	1996	30	122	1	281	6	362	2	0	0	411	411	5,2	7905
3 - 6v	7533	387	151	5	549	12	1318	539	0	0	1584	1584	11,2	14206
7 vuotta täyttäneet	8	7	0	0	0	0	2	8	0	0	1	26	0,8	3347

Erityistä tukea tarvitsevat sekä ympärivuorokautisessa ja ilta- ja lauantaihoitossa olevat lapset 2)

	Kunnallinen päiväkotihoido	Kunnallinen perhe-päivähoito	Kunnallinen päivähoito yht.		Ostopalveluna hankittu hoito	Palvelusetelillä hankittu päivähoito	Kunnan järjestämä päivähoito yht.	Esiopetukseen osallistuvat vuonna 2006 syntyneet lapset (esiopetukseen oikeutettujen ikäluokka) 20.9.2012	% 6-vuotiaiden ikäluokasta
	Lapset	Lapset	Lapset yhteensä	% hoidossa olevista	Lapset	Lapset	Lapset yhteensä		
Erityistä tukea tarvitsevat lapset yht.	787	14	801	7,2	48	0	849	6,4	
Ymp.vrk ja ilta-lauantaihoito	295	29	324	2,9	31		355	2,7	
Esiopetukseen osallistuvat yht.								3177	89,4
Esiopetukseen liittyvä päivähoito								2607	73,4

1B/Vantaa Lasten päivähoiton, yksityisen ja kotihoidon tuen sekä esiopetuksen kattavuus Vantaalla 31.12.2012

VANTAA	Kunnallinen päiväkotihoido		Hoitajan tai asiakkaan kotona tapahtuva		Ryhmäperhe-päivähoito		Ostopalveluna hankittu hoito		Palvelusetelillä hankittu päivähoito		Yksityisen hoidon tuki Lapset	Kunnan järjestämä päivähoito ja yksityisen hoidon tuki		Vaestö 31.12. 2012 Lapset	Lasten koti-hoidon tuki Lapset
	KP-hoido	OP-hoido	KP-hoido	OP-hoido	KP-hoido	OP-hoido	KP-hoido	OP-hoido	KP-hoido	OP-hoido		Lapset yhteensä	% väestöstä		
Lapsen ikä															
(10-11kk)	9	0	1	0	0	0	0	0	0	0	3	13	3,0	440	471
1v	510	10	57	0	27	0	10	0	0	0	63	677	25,1	2 695	1 854
2v	1 233	10	102	2	60	0	49	2	0	0	130	1 588	57,9	2 744	886
3v	1 646	34	77	0	72	0	56	0	0	0	122	2 007	73,4	2 734	410
4v	1 846	37	49	0	70	3	84	2	0	0	134	2 225	82,7	2 691	284
5v	1 991	49	27	0	26	1	65	1	0	0	109	2 269	87,8	2 583	187
6v	2 057	363	0	0	0	0	31	45	0	0	92	2 588	99,0	2 614	158
0 - 6v	9 292	503	313	3	255	4	295	50	0	0	653	11 367	68,9	16 501	4 250
7v	14	5	0	1	0	0	0	1	0	0	0	21	0,9	2 388	0
Kaikki yht.	9 306	508	313	3	255	4	295	51	0	0	653	11 388	54,0	21 088	4 252
Lapset kunnan järjestämässä ja tukemassa päivähoitossa ja kotihoidon tuella ikäryhmittäin												Kunnan järjestämä ja tukema päivähoito			
Lapsen ikä	KP-hoido	OP-hoido	KP-hoido	OP-hoido	KP-hoido	OP-hoido	KP-hoido	OP-hoido	KP-hoido	OP-hoido	Lapset	Lapset yhteensä	% väestöstä	Päivähoitoikäinen väestö	
0 - 2v	1752	20	160	2	87	0	59	2	0	0	196	196	3,3	5879	
3 - 6v	7540	483	153	0	168	4	236	48	0	0	457	457	4,3	10622	
7 vuotta täyttäneet	14	5	0	1	0	0	0	1	0	0	0	21	0,9	2388	
Eritystä tukea tarvitsevat sekä ympärivuorokautisessa ja ilta- ja lauantaihoitossa olevat lapset 2)															
0 0	Kunnallinen päiväkotihoido	Kunnallinen perhe-päivähoito	Kunnallinen päivähoito yht.	Ostopalveluna hankittu hoito	Palvelusetelillä hankittu päivähoito	Kunnan järjestämä päivähoito yht.	Esiopetuksen osallistuvat vuonna 2006 syntyneet lapset (esiopetuksen oikeutettujen ikäluokka) 20.9.2012		% 6-vuotiaiden ikäluokasta						
	Lapset	Lapset	Lapset yhteensä	% hoidossa olevista	Lapset	Lapset	Lapset yhteensä	% hoidossa olevista							
	739	5	744	7,2	3	0	747	7,0							
Erityistä tukea tarvitsevat lapset yht.	449	0	449	4,3	0	449	4,2	Esiopetuksen osallistuvat yht.	2500	95,6					
Ymp.vrk ja ilta-lauantaihoito								Esiopetuksen liittyvä päivähoito	2200	84,2					

1B/Turku Lasten päivähoiton, yksityisen ja kotihoidon tuen sekä esiopetuksen kattavuus Turussa 31.12.2012

TURKU	Kunnallinen päiväkotihoito		Hoitajan tai asiakkaan kotona tapahtuva		Ryhmäperhe-päivähoito		Ostopalveluna hankittu hoito		Palvelusetelillä hankittu päivähoito		Yksityisen hoidon tuki Lapset	Kunnan järjestämä päivähoito ja yksityisen hoidon tuki		Vaestö 31.12. 2012 Lapset	Lasten koti-hoidon tuki Lapset
	KP-hoito	OP-hoito	KP-hoito	OP-hoito	KP-hoito	OP-hoito	KP-hoito	OP-hoito	KP-hoito	OP-hoito		Lapset yhteensä	% väestöstä		
Lapsen ikä															
(10-11kk)	7	0	0	0	0	0	0	0	1	0	3	11	3,7	298	289
1v	302	13	88	0	0	0	0	0	99	1	112	615	35,0	1 755	996
2v	595	18	135	0	0	0	0	0	172	1	130	1 051	60,2	1 745	535
3v	804	43	80	0	0	0	1	0	210	0	137	1 275	76,2	1 673	184
4v	962	55	58	0	0	0	23	0	166	0	109	1 373	84,9	1 617	117
5v	1 013	60	20	0	0	0	51	0	123	0	93	1 360	89,0	1 528	69
6v	1 022	216	0	4	0	0	0	0	137	20	36	1 435	94,7	1 515	69
0 - 6v	4 705	405	381	5	0	0	75	0	908	22	620	7 120	70,3	10 131	2 259
7v	2	1	0	1	0	0	0	0	0	0	0	4	0,3	1 408	0
Kaikki yht.	4 707	406	381	5	0	0	75	0	908	22	620	7 124	54,7	13 031	2 259

Lapset kunnan järjestämässä ja tukemassa päivähoitossa ja kotihoidon tuella ikäryhmittäin Kunnan järjestämä ja tukema päivähoito

Lapsen ikä	KP-hoito	OP-hoito	KP-hoito	OP-hoito	KP-hoito	OP-hoito	KP-hoito	OP-hoito	KP-hoito	OP-hoito	Lapset	Lapset yhteensä	% väestöstä	Päivähoitoikäinen väestö
0 - 2v	904	31	223	0	0	0	0	0	272	2	245	245	6,5	3798
3 - 6v	3801	374	158	4	0	0	75	0	636	20	375	375	5,9	6333
7 vuotta täyttäneet	2	1	0	1	0	0	0	0	0	0	0	4	0,3	1408

Eritystä tukea tarvitsevat sekä ympärivuorokautisessa ja ilta- ja lauantaihoitossa olevat lapset 2)

	Kunnallinen päiväkotihoito	Kunnallinen perhe-päivähoito	Kunnallinen päivähoito yht.		Ostopalveluna hankittu hoito	Palvelusetelillä hankittu päivähoito	Kunnan järjestämä päivähoito yht.		Esiopetukseen osallistuvat vuonna 2006 syntyneet lapset (esiopetukseen oikeutettujen ikäluokka) 20.9.2012	% 6-vuotiaiden ikäluokasta
	Lapset	Lapset	Lapset yhteensä	% hoidossa olevista	Lapset	Lapset	Lapset yhteensä	% hoidossa olevista		
Eritystä tukea tarvitsevat lapset yht.	539	2	541	9,8	3	19	544	8,4	Esiopetukseen osallistuvat yht.	1403
Ymp.vrk ja ilta-lauantaihoito	364	0	364	6,6	0		364	5,6		

1B/Tampere Lasten päivähoiton, yksityisen ja kotihoiton tuen sekä esiopetuksen kattavuus Tampereella 31.12.2012

TAMPERE	Kunnallinen päiväkotihoito		Hoitajan tai asiakkaan kotona tapahtuva		Ryhmäperhepäivähoito		Ostopalveluna hankittu hoito		Palvelusetelillä hankittu päivähoito		Yksityisen hoidon tuki Lapset	Kunnan järjestämä päivähoito ja yksityisen hoidon tuki		Vaestö 31.12. 2012 Lapset	Lasten kotihoiton tuki Lapset
	KP-hoito	OP-hoito	KP-hoito	OP-hoito	KP-hoito	OP-hoito	KP-hoito	OP-hoito	KP-hoito	OP-hoito		Lapset yhteensä	% väestöstä		
Lapsen ikä															
(10-11kk)	12	0	2	0	1	0	0	0	0	0	5	20	4,7	424	406
1v	478	8	46	0	22	0	27	0	0	0	91	672	29,2	2 302	1 458
2v	1 019	16	68	0	24	0	51	0	0	0	146	1 324	58,0	2 283	721
3v	1 281	16	48	0	11	0	72	1	0	0	149	1 578	75,3	2 095	268
4v	1 455	36	25	0	2	0	75	1	0	0	134	1 728	80,4	2 149	228
5v	1 451	71	9	0	3	0	82	1	0	0	118	1 735	88,7	1 957	123
6v	1 398	269	2	2	0	0	30	18	0	0	79	1 798	94,0	1 912	124
0 - 6v	7 094	416	200	2	63	0	337	21	0	0	722	8 855	67,5	13 122	3 328
7v	21	1	0	3	0	0	0	0	0	0	1	26	1,4	1 888	1
Kaikki yht.	7 115	417	200	5	63	0	337	21	0	0	723	8 881	51,8	17 129	3 328
Lapset kunnan järjestämässä ja tukemassa päivähoitossa ja kotihoiton tuella ikäryhmittäin												Kunnan järjestämä ja tukema päivähoito			
Lapsen ikä	KP-hoito	OP-hoito	KP-hoito	OP-hoito	KP-hoito	OP-hoito	KP-hoito	OP-hoito	KP-hoito	OP-hoito	Lapset	Lapset yhteensä	% väestöstä	Päivähoitoikäinen väestö	
0 - 2v	1509	24	116	0	47	0	78	0	0	0	242	242	4,8	5009	
3 - 6v	5585	392	84	2	16	0	259	18	0	0	480	480	5,9	8113	
7 vuotta täyttäneet	21	1	0	3	0	0	0	0	0	0	1	26	1,4	1888	
Erityistä tukea tarvitsevat sekä ympärivuorokautisessa ja ilta- ja lauantaihoitossa olevat lapset 2)															
Erityistä tukea tarvitsevat lapset yht. Ymp.vrk ja ilta-lauantaihoito	Kunnallinen päiväkotihoito	Kunnallinen perhepäivähoito	Kunnallinen päivähoito yht.		Ostopalveluna hankittu hoito	Palvelusetelillä hankittu päivähoito	Kunnan järjestämä päivähoito yht.		Esiopetukseen osallistuvat vuonna 2006 syntyneet lapset (esiopetukseen oikeutettujen ikäluokka) 20.9.2012			% 6-vuotiaiden ikäluokasta			
	Lapset	Lapset	Lapset yhteensä	% hoidossa olevista	Lapset	Lapset	Lapset yhteensä	% hoidossa olevista							
	517	3	520	6,7	9	0	520	6,4	Esiopetukseen osallistuvat yht.			1733	90,6		
	252	0	252	3,2	0		252	3,1	Esiopetukseen liittyvä päivähoito			1441	75,4		

1B/Oulu Lasten päivähoiton, yksityisen ja kotihoidon tuen sekä esiopetuksen kattavuus Oulussa 31.12.2012

OULU	Kunnallinen päiväkotihoido		Hoitajan tai asiakkaan kotona tapahtuva		Ryhmäperhe-päivähoito		Ostopalveluna hankittu hoito		Palvelusetelillä hankittu päivähoito		Yksityisen hoidon tuki Lapset	Kunnan järjestämä päivähoito ja yksityisen hoidon tuki		Vaestö 31.12. 2012 Lapset	Lasten koti-hoidon tuki Lapset
	KP-hoido	OP-hoido	KP-hoido	OP-hoido	KP-hoido	OP-hoido	KP-hoido	OP-hoido	KP-hoido	OP-hoido		Lapset yhteensä	% väestöstä		
Lapsen ikä															
(10-11kk)	19	1	3	0	1	0	1	0	0	0	2	27	7,7	351	0
1v	490	7	73	0	13	1	4	0	34	0	41	663	33,7	1 968	0
2v	786	13	62	0	22	0	6	0	126	0	56	1 071	55,2	1 939	0
3v	963	3	51	0	18	0	2	0	203	0	50	1 290	68,4	1 887	0
4v	1 054	21	37	0	18	0	10	0	234	0	32	1 406	76,2	1 844	0
5v	1 060	21	26	0	18	0	6	0	200	0	19	1 350	78,8	1 714	0
6v	1 029	313	5	0	4	0	1	2	223	0	0	1 577	91,4	1 726	0
0 - 6v	5 401	379	257	0	94	1	30	2	1 020	0	200	7 384	64,6	11 429	2 646
7v	8	0	0	0	0	0	0	0	2	0	0	10	0,6	1 649	0
Kaikki yht.	5 409	379	257	0	94	1	30	2	1 022	0	200	7 394	49,9	14 830	2 646
Lapset kunnan järjestämässä ja tukemassa päivähoitossa ja kotihoidon tuella ikäryhmittäin															
Lapsen ikä	KP-hoido	OP-hoido	KP-hoido	OP-hoido	KP-hoido	OP-hoido	KP-hoido	OP-hoido	KP-hoido	OP-hoido	Lapset	Lapset yhteensä	% väestöstä	Päivähoitoikäinen väestö	
0 - 2v	1295	21	138	0	36	1	11	0	160	0	99	99	2,3	4258	
3 - 6v	4106	358	119	0	58	0	19	2	860	0	101	101	1,4	7171	
7 vuotta täyttäneet	8	0	0	0	0	0	0	0	2	0	0	10	0,6	1649	
Eritystä tukea tarvitsevat sekä ympärivuorokautisessa ja ilta- ja lauantaihoitossa olevat lapset 2)															
Erityistä tukea tarvitsevat lapset yht.	Kunnallinen päiväkotihoido	Kunnallinen perhe-päivähoito		Kunnallinen päivähoito yht.		Ostopalveluna hankittu hoito	Palvelusetelillä hankittu päivähoito	Kunnan järjestämä päivähoito yht.		Esiopetukseen osallistuvat vuonna 2006 syntyneet lapset (esiopetukseen oikeutettujen ikäluokka) 20.9.2012		% 6-vuotiaiden ikäluokasta			
	Lapset	Lapset	Lapset	% hoidossa olevista	Lapset	Lapset	Lapset	Lapset	% hoidossa olevista						
Ymp.vrk ja ilta-lauantaihoito	325	0		325	5,3	0	0	325	4,5	Esiopetukseen osallistuvat yht.	1415	82,0			
	291	32		323	5,3	0	0	323	4,5	Esiopetukseen liittyvä päivähoito	1148	66,5			

1C Lapset kunnan järjestämässä ja tukemassa päivähoitossa ikäryhmittäin vuosina 2008-2012

		HELSINKI		ESPOO		VANTAA		TURKU		TAMPERE		OULU		KUUSIKKO YHTEENSÄ	
		Muutos (%)		Muutos (%)		Muutos (%)		Muutos (%)		Muutos (%)		Muutos (%)		Muutos (%)	
10kk-6-vuotiaat	2008	22 113	3,5	14 218	4,1	10 645	5,6	6 707	1,9	8 116	1,5	6 402	5,8	68 201	3,8
	2009	22 945	3,8	14 446	1,6	10 626	-0,2	6 749	0,6	8 248	1,6	6 690	4,5	69 704	2,2
	2010	23 588	2,8	14 607	1,1	10 818	1,8	6 958	3,1	8 528	3,4	7 170	7,2	71 669	2,8
	2011	24 635	4,4	15 072	3,2	11 183	3,4	7 012	0,8	8 737	2,5	7 371	2,8	74 010	3,3
	2012	25 401	3,1	15 289	1,4	11 367	1,6	7 120	1,5	8 855	1,4	7 384	0,2	75 416	1,9
% 10kk-6-vuotiaista	2008	68,0		68,9		69,3		71,0		68,3		64,9		68,4	
	2009	67,8		68,8		67,8		69,8		66,7		63,0		67,6	
	2010	68,3		68,8		67,7		70,4		67,3		65,4		68,1	
	2011	69,1		69,4		68,8		70,1		67,6		65,5		68,6	
	2012	69,2		69,1		68,9		70,3		67,5		64,6		68,6	
10kk-2-vuotiaat	2008	4 712	6,6	3 302	6,1	2 377	8,8	1 672	2,8	1 974	3,7	1 685	7,7	15 722	6,1
	2009	4 840	2,7	3 128	-5,3	2 198	-7,5	1 644	-1,7	1 808	-8,4	1 649	-2,1	15 267	-2,9
	2010	5 007	3,5	3 107	-0,7	2 314	5,3	1 658	0,9	1 882	4,1	1 856	12,6	15 824	3,6
	2011	5 203	3,9	3 265	5,1	2 373	2,5	1 700	2,5	2 013	7,0	1 809	-2,5	16 363	3,4
	2012	5 256	1,0	3 211	-1,7	2 278	-4,0	1 677	-1,4	2 016	0,1	1 761	-2,7	16 199	-1,0
% 10kk-2-vuotiaista	2008	38,3		43,0		41,5		46,6		29,9		44,2		39,6	
	2009	37,7		41,0		38,1		44,6		37,6		40,6		39,3	
	2010	37,8		40,9		39,3		43,9		38,7		43,8		40,0	
	2011	38,4		41,9		40,1		44,2		40,9		42,4		40,6	
	2012	37,9		40,6		38,7		44,2		40,2		41,4		39,8	
3-6-vuotiaat	2008	17 401	2,7	10 916	3,6	8 268	4,7	5 035	1,6	6 142	0,8	4 717	4,9	52 479	3,0
	2009	18 105	4,0	11 318	3,7	8 428	1,9	5 105	1,4	6 440	4,9	5 041	6,9	54 437	3,7
	2010	18 581	2,6	11 500	1,6	8 504	0,9	5 300	3,8	6 646	3,2	5 314	5,4	55 845	2,6
	2011	19 432	4,6	11 807	2,7	8 810	3,6	5 312	0,2	6 724	1,2	5 562	4,7	57 647	3,2
	2012	20 145	3,7	12 078	2,3	9 089	3,2	5 443	2,5	6 839	1,7	5 623	1,1	59 217	2,7
% 3-6-vuotiaista	2008	86,1		84,3		85,8		85,9		84,6		78,0		84,7	
	2009	86,3		84,7		85,1		85,4		85,3		77,0		84,6	
	2010	87,2		84,3		84,3		86,8		85,2		79,1		85,1	
	2011	87,8		84,9		85,2		86,4		84,0		79,7		85,4	
	2012	88,2		85,0		85,6		85,9		84,3		78,4		85,5	

		Helsinki		Espoo		Vantaa		Turku		Tampere		Oulu		Kuusikko	
7-vuotiaat	2008	72	-2,7	52	-21,2	35	-23,9	21	-22,2	59	3,5	12	-47,8	251	-14,3
	2009	69	-4,2	54	3,8	41	17,1	10	-52,4	65	10,2	17	41,7	256	2,0
	2010	75	8,7	46	-14,8	26	-36,6	13	30,0	40	-38,5	20	17,6	220	-14,1
	2011	89	18,7	26	-43,5	21	-19,2	9	-30,8	28	-30,0	208	940,0	381	73,2
	2012	86	-3,4	26	0,0	21	0,0	4	-55,6	26	-7,1	10	-95,2	173	-54,6
% 7-vuotiaista	2008	1,5		1,7		1,5		1,6		3,4		0,9		1,7	
	2009	1,4		1,8		1,8		0,7		4,0		1,2		1,7	
	2010	1,5		1,4		1,1		0,9		2,3		1,3		1,4	
	2011	1,7		0,8		0,9		0,6		1,5		13,1		2,4	
	2012	1,6		0,8		0,9		0,3		1,4		0,6		1,1	
Lapsia kunnan järjestämässä ja tukemassa päivähoitossa yhteensä	2008	22 185	3,8	14 270	1,6	10 680	-0,2	6 728	0,6	8 175	1,6	6 414	4,5	68 452	2,2
	2009	23 014	3,7	14 500	1,6	10 667	-0,1	6 759	0,5	8 313	1,7	6 707	4,6	69 960	2,2
	2010	23 663	2,8	14 653	1,1	10 844	1,7	6 971	3,1	8 568	3,1	7 190	7,2	71 889	2,8
	2011	24 724	4,5	15 098	3,0	11 204	3,3	7 021	0,7	8 765	2,3	7 579	5,4	74 391	3,5
	2012	25 487	3,1	15 315	1,4	11 388	1,6	7 124	1,5	8 881	1,3	7 394	-2,4	75 589	1,6
% päivähoitoikäisistä	2008	68,2		69,1		69,5		71,2		68,8		65,0		68,6	
	2009	68,0		69,1		68,0		69,9		67,2		63,2		67,8	
	2010	68,5		69,0		67,9		70,5		67,6		65,6		68,3	
	2011	69,3		69,6		68,9		70,2		67,8		67,4		69,0	
	2012	69,4		69,3		69,0		70,3		67,7		64,7		68,7	
Lapsia kunnan järjestämässä ja tukemassa päivähoitossa sekä kotihoidon tuella yhteensä	2008	29 996	2,2	19 320	2,1	14 565	3,6	8 760	0,5	11 071	1,3	9 241	6,1	92 953	2,5
	2009	31 184	4,0	19 610	1,5	14 798	1,6	8 880	1,4	11 585	4,6	9 675	4,7	95 732	3,0
	2010	32 246	3,4	19 943	1,7	15 026	1,5	9 105	2,5	11 912	2,8	10 060	4,0	98 292	2,7
	2011	33 137	2,8	20 297	1,8	15 326	2,0	9 273	1,8	12 103	1,6	10 250	1,9	100 386	2,1
	2012	34 324	3,6	20 626	1,6	15 640	2,0	9 383	1,2	12 209	0,9	10 040	-2,0	102 222	1,8
% päivähoitoikäisistä	2008	92,2		93,6		94,8		92,7		93,2		93,7		93,2	
	2009	92,2		93,5		94,4		91,9		93,7		91,1		92,8	
	2010	93,3		93,9		94,1		92,1		94,0		91,8		93,4	
	2011	92,9		93,5		94,3		92,7		93,6		91,1		93,1	
	2012	93,5		93,3		94,8		92,6		93,0		87,9		92,9	

1D Lapset kunnan järjestämässä ja tukemassa päivähoitossa järjestämisuudoittain vuosina 2008-2012

Lapset kunnan järjestämässä ja tukemassa päivähoitossa järjestämisuudoittain vuosina 2008-2012 (tilanne 31.12.)		HELSINKI		ESPOO		VANTAA		TURKU		TAMPERE		OULU		KUUSIKKO YHTEENSÄ	
		Muutos (%)		Muutos (%)		Muutos (%)		Muutos (%)		Muutos (%)		Muutos (%)		Muutos (%)	
KUNNALLINEN PÄIVÄKOTI															
Lapset yhteensä	2008	17 918	4,0	8 726	5,7	8 970	6,5	4 879	1,6	6 856	4,5	4 997	5,2	52 346	4,6
	2009	18 625	3,9	9 004	3,2	8 979	0,1	4 841	-0,8	6 943	1,3	5 056	1,2	53 448	2,1
	2010	19 289	3,6	9 120	1,3	9 186	2,3	4 975	2,8	7 117	2,5	5 517	9,1	55 204	3,3
	2011	20 243	4,9	9 563	4,9	9 598	4,5	5 068	1,9	7 320	2,9	5 797	5,1	57 589	4,3
	2012	21 084	4,2	9 961	4,2	9 814	2,3	5 113	0,9	7 532	2,9	5 788	-0,2	59 292	3,0
Kunnallisessa päiväkodissa olevien lasten osuus (%) päivähoitoikäisistä	2008	48,1		36,9		50,9		45,3		50,4		44,6		45,9	
	2009	48,2		37,4		50,0		43,7		49,6		42,0		45,4	
	2010	48,8		37,3		50,1		44,1		49,4		44,2		45,8	
	2011	49,6		38,3		51,3		44,0		49,6		45,2		46,6	
	2012	50,3		39,1		52,0		44,3		50,2		44,3		47,1	
Laskennallisten lasten lukumäärä	2008	21 401	4,3	10 944	5,6	10 852	7,7	5 833	3,0	8 267	5,5	6 215	6,2	63 511	5,3
	2009	22 215	3,8	11 182	2,2	10 812	-0,4	5 764	-1,2	8 242	-0,3	6 001	-3,4	64 215	1,1
	2010	22 951	3,3	11 135	-0,4	11 134	3,0	5 921	2,7	8 473	2,8	6 629	10,5	66 244	3,2
	2011	24 107	5,0	11 638	4,5	11 593	4,1	6 104	3,1	8 779	3,6	6 994	5,5	69 216	4,5
	2012	24 960	3,5	12 086	3,9	11 658	0,6	6 181	1,3	9 008	2,6	6 935	-0,8	70 828	2,3
Päiväkotihoidossa olevien lasten osuus (%) kunnan järjestämässä ja tukemassa päivähoitossa olevista lapsista	2008	80,8		61,1		84,0		72,5		83,9		77,9		76,5	
	2009	80,9		62,1		84,2		71,6		83,5		75,4		76,4	
	2010	81,5		62,2		84,7		71,4		83,1		76,7		76,8	
	2011	81,9		63,3		85,7		72,2		83,5		76,5		77,4	
	2012	82,7		65,0		86,2		71,8		84,8		78,3		78,4	
0 - 2-vuotiaat	2008	3 608	7,4	1 983	12,9	1 756	11,8	950	2,9	1 468	10,1	1 212	10,0	10 977	9,3
	2009	3 639	0,9	1 900	-4,2	1 669	-5,0	913	-3,9	1 340	-8,7	1 133	-6,5	10 594	-3,5
	2010	3 820	5,0	1 891	-0,5	1 779	6,6	928	1,6	1 378	2,8	1 304	15,1	11 100	4,8
	2011	4 018	5,2	2 039	7,8	1 854	4,2	953	2,7	1 483	7,6	1 371	5,1	11 718	5,6
	2012	4 037	0,5	2 026	-0,6	1 772	-4,4	935	-1,9	1 533	3,4	1 316	-4,0	11 619	-0,8
0-2-vuotiaat % kunnallisten päiväkotien lapsista	2008	20,1		22,7		19,6		19,5		21,4		24,3		21,0	
	2009	19,5		21,1		18,6		18,9		19,3		22,4		19,8	
	2010	19,8		20,7		19,4		18,7		19,4		23,6		20,1	
	2011	19,8		21,3		19,3		18,8		20,3		23,7		20,3	
	2012	19,1		20,3		18,1		18,3		20,4		22,7		19,6	

Lapset kunnan järjestämässä ja tukemassa päivähoidossa järjestämismuodittain vuosina 2008-2012 (tilanne 31.12.)		HELSINKI		ESPOO		VANTAA		TURKU		TAMPERE		OULU		KUUSIKKO YHTEENSÄ	
			Muutos (%)		Muutos (%)		Muutos (%)		Muutos (%)		Muutos (%)		Muutos (%)		Muutos (%)
KUNNALLINEN PÄIVÄKOTI															
3 - 7-vuotiaat	2008	14 310	3,1	6 743	3,8	7 214	5,3	3 929	1,2	5 388	3,0	3 785	3,8	41 369	3,5
	2009	14 986	4,7	7 104	5,4	7 310	1,3	3 928	0,0	5 603	4,0	3 923	3,6	42 854	3,6
	2010	15 469	3,2	7 229	1,8	7 407	1,3	4 047	3,0	5 739	2,4	4 213	7,4	44 104	2,9
	2011	16 225	4,9	7 524	4,1	7 744	4,5	4 115	1,7	5 837	1,7	4 426	5,1	45 871	4,0
	2012	17 047	5,1	7 935	5,5	8 042	3,8	4 178	1,5	5 999	2,8	4 472	1,0	47 673	3,9
Kunnallisen päiväkotihoidon läsnäolopäivät	2008	3 109 121	3,8	1 520 815	7,3	1 529 917	4,9	804 484	3,5	1 167 339	4,3	803 110	0,8	8 934 785	4,3
	2009	3 144 922	1,2	1 540 130	1,3	1 529 191	0,0	768 623	-4,5	1 126 967	-3,5	824 284	2,6	8 934 117	0,0
	2010	3 287 206	4,5	1 559 732	1,3	1 553 556	1,6	788 640	2,6	1 150 209	2,1	819 438	-0,6	9 158 780	2,5
	2011	3 447 408	4,9	1 644 714	5,4	1 620 847	4,3	820 033	4,0	1 205 120	4,8	920 944	12,4	9 659 065	5,5
	2012	3 554 752	3,1	1 706 662	3,8	1 663 939	2,7	829 308	1,1	1 244 618	3,3	935 811	1,6	9 935 090	2,9
KUNNALLINEN PERHEPÄIVÄHOITO															
Lapset yhteensä	2008	1 532	-3,6	1 382	-1,9	850	-7,6	498	-6,2	385	-9,6	458	-10,4	5 105	-5,2
	2009	1 533	0,1	1 304	-5,6	776	-8,7	465	-6,6	337	-12,5	464	1,3	4 879	-4,4
	2010	1 415	-7,7	1 263	-3,1	681	-12,2	454	-2,4	309	-8,3	377	-18,8	4 499	-7,8
	2011	1 337	-5,5	1 205	-4,6	628	-7,8	444	-2,2	311	0,6	394	4,5	4 319	-4,0
	2012	1 304	-2,5	1 127	-6,5	575	-8,4	386	-13,1	268	-13,8	352	-10,7	4 012	-7,1
Perhepäivähoidossa olevien lasten osuus (%) kunnan järjestämässä ja tukemassa päivähoidossa olevista lapsista	2008		6,9		9,7		8,0		7,4		4,7		7,1		7,5
	2009		6,7		9,0		7,3		6,9		4,1		6,9		7,0
	2010		6,0		8,6		6,3		6,5		3,6		5,2		6,3
	2011		5,4		8,0		5,6		6,3		3,5		5,2		5,8
	2012		5,1		7,4		5,0		5,4		3,0		4,8		5,3

Lapset kunnan järjestämässä ja tukemassa päivähoitossa järjestämismuodittain vuosina 2008-2012 (tilanne 31.12.)		HELSINKI	Muutos (%)	ESPOO	Muutos (%)	VANTAA	Muutos (%)	TURKU	Muutos (%)	TAMPERE	Muutos (%)	OULU	Muutos (%)	KUUSIKKO YHTEENSÄ	Muutos (%)
KUNNALLINEN PERHEPÄIVÄHOITO															
Tavallisessa perhepäivähoidossa olevat lapset	2008	921	-9,2	508	-9,8	503	-10,7	498	-6,2	295	-11,7	300	-13,5	3 025	-9,8
	2009	917	-0,4	462	-9,1	466	-7,4	465	-6,6	271	-8,1	334	11,3	2 915	-3,6
	2010	791	-13,7	433	-6,3	407	-12,7	454	-2,4	241	-11,1	317	-5,1	2 643	-9,3
	2011	764	-3,4	358	-17,3	364	-10,6	444	-2,2	244	1,2	283	-10,7	2 457	-7,0
	2012	698	-8,6	279	-22,1	316	-13,2	386	-13,1	205	-16,0	257	-9,2	2 141	-12,9
Tavallisessa perhepäivähoidossa olevien lasten osuus (%) kunnan järjestämässä ja tukemassa päivähoitossa olevista lapsista	2008	4,2		3,6		4,7		7,4		3,6		4,7		4,4	
	2009	4,0		3,2		4,4		6,9		3,3		5,0		4,2	
	2010	3,3		3,0		3,8		6,5		2,8		4,4		3,7	
	2011	3,1		2,4		3,2		6,3		2,8		3,7		3,3	
	2012	2,7		1,8		2,8		5,4		2,3		3,5		2,8	
Ryhmäperhepäivähoidossa olevat lapset	2008	611	6,1	874	3,3	347	-2,8	0		90	-2,2	158	-3,7	2 080	2,2
	2009	616	0,8	842	-3,7	310	-10,7	0	0,0	66	-26,7	130	-17,7	1 964	-5,6
	2010	624	1,3	830	-1,4	274	-11,6	0	0,0	68	3,0	60	-53,8	1 856	-5,5
	2011	573	-8,2	847	2,0	264	-3,6	0	0,0	67	-1,5	111	85,0	1 862	0,3
	2012	606	5,8	848	0,1	259	-1,9	0	0,0	63	-6,0	95	-14,4	1 871	0,5
Ryhmäperhepäivähoidossa olevien lasten osuus (%) kunnan järjestämässä ja tukemassa päivähoitossa olevista lapsista	2008	2,8		6,1		3,2		0,0		1,1		2,5		3,0	
	2009	2,7		5,8		2,9		0,0		0,8		1,9		2,8	
	2010	2,6		5,7		2,5		0,0		0,8		0,8		2,6	
	2011	2,3		5,6		2,4		0,0		0,8		1,5		2,5	
	2012	2,4		5,5		2,3		0,0		0,7		1,3		2,5	

Lapset kunnan järjestämässä ja tukemassa päivähoitossa järjestämismuodittain vuosina 2008-2012 (tilanne 31.12.)		HELSINKI		ESPOO		VANTAA		TURKU		TAMPERE		OULU		KUUSIKKO YHTEENSÄ	
			Muutos (%)		Muutos (%)		Muutos (%)		Muutos (%)		Muutos (%)		Muutos (%)		Muutos (%)
KUNNALLINEN PÄIVÄHOITO YHTEENSÄ															
Kunnallisessa päivähoitossa olevat lapset yhteensä	2008	19 450	3,3	10 108	4,6	9 820	5,1	5 377	0,8	7 241	3,6	5 455	3,7	57 451	3,7
	2009	20 158	3,6	10 308	2,0	9 755	-0,7	5 306	-1,3	7 280	0,5	5 520	1,2	58 327	1,5
	2010	20 704	2,7	10 383	0,7	9 867	1,1	5 429	2,3	7 426	2,0	5 894	6,8	59 703	2,4
	2011	21 580	4,2	10 768	3,7	10 226	3,6	5 512	1,5	7 631	2,8	6 191	5,0	61 908	3,7
	2012	22 388	3,7	11 088	3,0	10 389	1,6	5 499	-0,2	7 800	2,2	6 140	-0,8	63 304	2,3
Kunnallisessa päivähoitossa olevien lasten osuus (%) kunnan järjestämässä ja tukemassa päivähoitossa olevista lapsista	2008	87,7		70,8		91,9		79,9		88,6		85,0		83,9	
	2009	87,6		71,1		91,5		78,5		87,6		82,3		83,4	
	2010	87,5		70,9		91,0		77,9		86,7		82,0		83,0	
	2011	87,3		71,3		91,3		78,5		87,1		81,7		83,2	
	2012	87,8		72,4		91,2		77,2		87,8		83,0		83,7	
Ostopalvelupäivähoitossa olevat lapset yhteensä	2008	1 213	-0,4	2 220	6,9	286	19,2	505	3,9	246	-1,6	0	27,3	4 470	4,7
	2009	1 201	-1,0	2 253	1,5	307	7,3	545	7,9	329	33,7	34	0,0	4 669	4,5
	2010	1 181	-1,7	2 297	2,0	323	5,2	714	31,0	332	0,9	25	-26,5	4 872	4,3
	2011	1 061	-10,2	2 320	1,0	311	-3,7	173	-75,8	351	5,7	10	-60,0	4 226	-13,3
	2012	564	-46,8	2 231	-3,8	346	11,3	75	-56,6	358	2,0	32	220,0	3 606	-14,7
Ostopalvelupäivähoitossa olevien lasten osuus (%) kunnan järjestämässä ja tukemassa päivähoitossa olevista lapsista	2008	5,5		15,6		2,7		7,5		3,0		0,0		6,5	
	2009	5,2		15,5		2,9		8,1		4,0		0,5		6,7	
	2010	5,0		15,7		3,0		10,2		3,9		0,3		6,8	
	2011	4,3		15,4		2,8		2,5		4,0		0,1		5,7	
	2012	2,2		14,6		3,0		1,1		4,0		0,4		4,8	

Lapset kunnan järjestämässä ja tukemassa päivähoitossa järjestämisuudoittain vuosina 2008-2012 (tilanne 31.12.)		HELSINKI		ESPOO		VANTAA		TURKU		TAMPERE		OULU		KUUSIKKO YHTEENSÄ	
		Muutos (%)		Muutos (%)		Muutos (%)		Muutos (%)		Muutos (%)		Muutos (%)		Muutos (%)	
KUNNALLINEN PÄIVÄHOITO YHTEENSÄ															
Yksityisen hoidontuella hoidetut lapset yhteensä	2008	1 522	8,7	1 942	-2,0	574	4,7	846	7,1	688	-15,6	959	18,0	6 531	2,9
	2009	1 655	8,7	1 939	-0,2	605	5,4	908	7,3	704	2,3	1 153	20,2	6 964	6,6
	2010	1 778	7,4	1 973	1,8	654	8,1	828	-8,8	810	15,1	1 271	10,2	7 314	5,0
	2011	2 083	17,2	2 010	1,9	667	2,0	661	-20,2	783	-3,3	467	-63,3	6 671	-8,8
	2012	2 535	21,7	1 996	-0,7	653	-2,1	620	-6,2	723	-7,7	200	-57,2	6 727	0,8
Yksityisen hoidon tuella hoidettujen lasten osuus (%) kunnan järjestämässä ja tukemassa päivähoitossa olevista lapsista	2008	6,9		13,6		5,4		12,6		8,4		15,0		9,5	
	2009	7,2		13,4		5,7		13,4		8,5		17,2		10,0	
	2010	7,5		13,5		6,0		11,9		9,5		17,7		10,2	
	2011	8,4		13,3		6,0		9,4		8,9		6,2		9,0	
	2012	9,9		13,0		5,7		8,7		8,1		2,7		8,9	
Palvelusetelillä järjestetyssä päivähoitossa olevat lapset	2008
	2009
	2010
	2011	0	.	0	.	0	.	675	.	0	.	911	.	0	.
	2012	0	0,0	0	0,0	0	0,0	930	37,8	0	0,0	1 022	12,2	0	0,0
Palvelusetelillä järjestetyssä päivähoitossa olevien lasten osuus (%) kunnan järjestämässä ja tukemassa päivähoitossa olevista lapsista	2008	
	2009	
	2010	
	2011	0,0		0,0		0,0		9,6		0,0		12,0		0,0	
	2012	0,0		0,0		0,0		13,1		0,0		13,8		0,0	
Kunnanjärjestämässä ja tukemassa päivähoitossa olevat lapset yhteensä	2008	22 185	3,5	14 270	4,0	10 680	5,4	6 728	1,8	8 175	1,5	6 414	5,6	68 452	3,7
	2009	23 014	3,7	14 500	1,6	10 667	-0,1	6 759	0,5	8 313	1,7	6 707	4,6	69 960	2,2
	2010	23 663	2,8	14 653	1,1	10 844	1,7	6 971	3,1	8 568	3,1	7 190	7,2	71 889	2,8
	2011	24 724	4,5	15 098	3,0	11 204	3,3	7 021	0,7	8 765	2,3	7 579	5,4	74 391	3,5
	2012	25 487	3,1	15 315	1,4	11 388	1,6	7 124	1,5	8 881	1,3	7 394	-2,4	75 589	1,6

1E Lapsen kunnan järjestämässä päivähoitossa hoitoajan mukaan vuosina 2008-2012

		HELSINKI	Muutos (%)	ESPOO	Muutos (%)	VANTAA	Muutos (%)	TURKU	Muutos (%)	TAMPERE	Muutos (%)	OULU	Muutos (%)	KUUSIKKO YHTEENSÄ	Muutos (%)
KUNNAN JÄRJESTÄMÄ KOKOPÄIVÄ- JA OSAPÄIVÄHOITO															
Kokopäivähoito	2008	19 416	3,7	11 353	4,3	9 523	5,4	5 414	2,4	7 088	4,3	5 340	4,3	58 134	4,1
	2009	20 133	3,7	11 589	2,1	9 505	-0,2	5 386	-0,5	7 201	1,6	5 117	-4,2	58 931	1,4
	2010	20 706	2,8	11 629	0,3	9 637	1,4	5 664	5,2	7 338	1,9	5 420	5,9	60 394	2,5
	2011	21 555	4,1	12 098	4,0	10 041	4,2	5 945	5,0	7 598	3,5	6 644	22,6	63 881	5,8
	2012	21 881	1,5	12 322	1,9	10 169	1,3	6 071	2,1	7 715	1,5	6 812	2,5	64 970	1,7
Kokopäivähoitossa olevien lasten osuus (%) kunnan järjestämässä ja tukemassa päivähoitossa olevista lapsista	2008	94,0		92,1		94,2		92,0		94,7		97,9		93,9	
	2009	94,3		92,3		94,5		92,1		94,6		92,1		93,5	
	2010	94,6		91,7		94,6		92,2		94,6		91,6		93,5	
	2011	95,2		92,4		95,3		93,5		95,2		93,4		94,3	
	2012	95,3		92,5		94,7		93,3		94,6		94,7		94,3	
Osapäivähoito	2008	1 247	-5,0	975	13,9	583	6,8	468	-12,4	399	-10,3	115	-3,1	3 787	-0,8
	2009	1 226	-1,7	972	-0,3	557	-4,5	465	-0,6	408	2,3	437	280,0	4 065	7,3
	2010	1 179	-3,8	1 051	8,1	553	-0,7	479	3,0	420	2,9	499	14,2	4 181	2,9
	2011	1 086	-7,9	990	-5,8	496	-10,3	415	-13,4	384	-8,6	468	-6,2	3 839	-8,2
	2012	1 071	-1,4	997	0,7	566	14,1	433	4,3	443	15,4	382	-18,4	3 892	1,4
Osapäivähoitossa olevien lasten osuus (%) kunnan järjestämässä ja tukemassa päivähoitossa olevista lapsista	2008	6,0		7,9		5,8		8,0		5,3		2,1		6,1	
	2009	5,7		7,7		5,5		7,9		5,4		7,9		6,5	
	2010	5,4		8,3		5,4		7,8		5,4		8,4		6,5	
	2011	4,8		7,6		4,7		6,5		4,8		6,6		5,7	
	2012	4,7		7,5		5,3		6,7		5,4		5,3		5,7	
KUNNALLINEN YMPÄRIVUOROKAUTINEN SEKÄ ILTA- JA LAUANTAIHOITO															
Lapset ympärivuorokautisessa sekä ilta- ja lauantaihoitossa yhteensä	2008	559	-2,9	328	-9,9	454	-1,9	363	-17,5	392	-9,3	317	6,4	2 413	-7,5
	2009	619	10,7	357	8,8	470	3,5	230	-36,6	382	-2,6	324	2,2	2 382	-1,3
	2010	626	1,1	328	-8,1	462	-1,7	369	60,4	266	-30,4	356	9,9	2 407	1,0
	2011	640	2,2	329	0,3	488	5,6	339	-8,1	259	-2,6	361	1,4	2 416	0,4
	2012	651	1,7	355	7,9	449	-8,0	364	7,4	252	-2,7	323	-10,5	2 394	-0,9
Osuus (%) kunnan järjestämässä päivähoitossa olevista lapsista	2008	2,7		2,7		4,5		6,2		5,2		5,8		3,9	
	2009	2,9		2,8		4,7		3,9		5,0		5,8		3,8	
	2010	2,9		2,6		4,5		6,0		3,4		6,0		3,7	
	2011	2,8		2,5		4,6		5,3		3,2		5,1		3,6	
	2012	2,8		2,7		4,2		5,6		3,1		4,5		3,5	

		HELSINKI	Muutos (%)	ESPOO	Muutos (%)	VANTAA	Muutos (%)	TURKU	Muutos (%)	TAMPERE	Muutos (%)	OULU	Muutos (%)	KUUSIKKO YHTEENSÄ	Muutos (%)
ERITYISTÄ TUKEA TAI KASVUN JA OPPIMISEN TUKEA TARVITSEVAT LAPSET															
Kunnallisessa päivähoitossa olevat lapset yhteensä	2008	1 197	0,3	958	-4,5	831	13,5	436	11,8	476	4,8	356	4,7	4 254	3,5
	2009	1 265	5,7	959	0,1	832	0,1	424	-2,8	466	-2,1	279	-21,6	4 225	-0,7
	2010	1 185	-6,3	827	-13,8	855	2,8	437	3,1	500	7,3	350	25,4	4 154	-1,7
	2011	1 197	1,0	741	-10,4	822	-3,9	486	11,2	510	2,0	375	7,1	4 131	-0,6
	2012	1 232	2,9	801	8,1	744	-9,5	541	11,3	511	0,2	325	-13,3	4 154	0,6
Osuus (%) kunnallisessa päivähoitossa olevista lapsista	2008	6,2		9,5		8,5		8,1		6,6		6,5		7,4	
	2009	6,3		9,3		8,5		8,0		6,4		5,1		7,2	
	2010	5,7		8,0		8,7		8,0		6,7		5,9		7,0	
	2011	5,5		6,9		8,0		8,8		6,7		6,1		6,7	
	2012	5,5		7,2		7,2		9,8		6,6		5,3		6,6	
Kunnan järjestämässä päivähoitossa olevat lapset yhteensä	2008	1 219	0,1	985	-3,5	839	14,1	444	11,6	483	4,3	356	4,7	4 326	3,6
	2009	1 296	6,3	1 026	4,2	840	0,1	435	-2,0	472	-2,3	279	-21,6	4 348	0,5
	2010	1 217	-6,1	870	-15,2	863	2,7	441	1,4	508	7,6	351	25,8	4 250	-2,3
	2011	1 217	0,0	777	-10,7	830	-3,8	486	10,2	521	2,6	375	6,8	4 206	-1,0
	2012	1 247	2,5	849	9,3	747	-10,0	544	11,9	520	-0,2	325	-13,3	4 232	0,6
Osuus (%) kunnan järjestämässä päivähoitossa olevista lapsista	2008	5,9		8,0		8,3		7,5		6,5		6,5		7,0	
	2009	6,1		8,2		8,3		7,4		6,2		5,0		6,9	
	2010	5,6		6,9		8,5		7,2		6,5		5,9		6,6	
	2011	5,4		5,9		7,9		7,6		6,5		5,3		6,2	
	2012	5,4		6,4		7,0		8,4		6,4		4,5		6,1	

1F Lapset kotihoidon tuella vuosina 2008-2012

Lapset kotihoidon tuella vuosina 2008-2012 (tilanne 31.12.)		HELSINKI		ESPOO		VANTAA		TURKU		TAMPERE		OULU		KUUSIKKO YHTEENSÄ	
			Muutos (%)		Muutos (%)		Muutos (%)		Muutos (%)		Muutos (%)		Muutos (%)		Muutos (%)
10kk - 6-vuotiaat	2008	7 811	-1,2	5 050	-3,0	3 885	-1,0	2 032	-3,5	2 896	0,6	2 827	7,4	24 501	-0,6
	2009	8 170	4,6	5 110	1,2	4 131	6,3	2 121	4,4	3 272	13,0	2 968	5,0	25 772	5,2
	2010	8 583	5,1	5 290	3,5	4 182	1,2	2 134	0,6	3 344	2,2	2 870	-3,3	26 403	2,4
	2011	8 413	-2,0	5 199	-1,7	4 122	-1,4	2 252	5,5	3 338	-0,2	2 671	-6,9	25 995	-1,5
	2012	8 834	5,0	5 310	2,1	4 250	3,1	2 259	0,3	3 328	-0,3	2 646	-0,9	26 627	2,4
Osuus (%) kaikista 10kk - 6-vuotiaista	2008	24,0		24,5		25,3		21,5		24,4		28,7		24,6	
	2009	24,2		24,4		26,3		21,9		26,5		28,0		25,0	
	2010	24,8		24,9		26,2		21,6		26,4		26,2		25,1	
	2011	23,6		24,0		25,4		22,5		25,8		23,7		24,1	
	2012	24,1		24,0		25,8		22,3		25,4		23,2		24,2	
10kk - 1-vuotiaat	2008	4 710	4,0	2 867	0,7	2 188	0,4	1 188	2,1	1 664	5,9	1 420	5,6	14 037	2,9
	2009	4 968	5,5	2 959	3,2	2 328	6,4	1 199	0,9	1 887	13,4	1 542	8,6	14 883	6,0
	2010	5 340	7,5	2 892	-2,3	2 297	-1,3	1 235	3,0	1 900	0,7	1 462	-5,2	15 126	1,6
	2011	5 270	-1,3	2 889	-0,1	2 264	-1,4	1 314	6,4	1 886	-0,7	0	-100,0	13 623	-9,9
	2012	5 434	3,1	2 987	3,4	2 325	2,7	1 285	-2,2	1 864	-1,2	0	0,0	13 895	2,0
Osuus (%) kaikista 10kk - 1-vuotiaista	2008	70,0		69,3		71,3		59,4		64,6		68,3		68,2	
	2009	69,2		72,7		72,9		58,7		70,1		66,9		69,3	
	2010	73,9		70,7		72,2		58,7		71,2		63,2		70,1	
	2011	70,0		67,4		71,1		61,6		68,4		0,0		61,3	
	2012	72,6		71,2		74,2		62,6		68,4		0,0		63,4	
2-vuotiaat	2008	1 868	-6,7	1 101	-4,9	860	1,5	458	-6,1	611	-8,4	591	8,0	5 489	-3,9
	2009	1 920	2,8	1 123	2,0	901	4,8	500	9,2	746	22,1	590	-0,2	5 780	5,3
	2010	1 960	2,1	1 120	-0,3	886	-1,7	495	-1,0	770	3,2	608	3,1	5 839	1,0
	2011	1 960	0,0	1 093	-2,4	866	-2,3	531	7,3	741	-3,8	0	-100,0	5 191	-11,1
	2012	2 157	10,1	1 102	0,8	886	2,3	535	0,8	721	-2,7	0	0,0	5 401	4,0
Osuus (%) kaikista 2-vuotiaista	2008	33,5		31,0		32,3		30,6		29,9		34,1		32,2	
	2009	33,9		31,6		35,0		31,8		35,2		33,5		33,5	
	2010	32,6		32,0		32,7		30,9		35,0		31,6		32,5	
	2011	32,6		31,2		31,7		32,6		34,1		0,0		28,9	
	2012	33,9		29,7		32,3		32,0		31,6		0,0		28,9	

Lapset kotihoidon tuella vuosina 2008-2012 (tilanne 31.12.)		HELSINKI		ESPOO		VANTAA		TURKU		TAMPERE		OULU		KUUSIKKO YHTEENSÄ	
			Muutos (%)		Muutos (%)		Muutos (%)		Muutos (%)		Muutos (%)		Muutos (%)		Muutos (%)
10kk - 2-vuotiaat	2008	6 578	0,7	3 968	-0,9	3 048	0,7	1 646	-0,4	2 275	1,6	2 011	6,3	19 526	0,9
	2009	6 888	4,7	4 082	2,9	3 229	5,9	1 699	3,2	2 633	15,7	2 132	6,0	20 663	5,8
	2010	7 300	6,0	4 012	-1,7	3 183	-1,4	1 730	1,8	2 670	1,4	2 070	-2,9	20 965	1,5
	2011	7 230	-1,0	3 982	-0,7	3 130	-1,7	1 845	6,6	2 627	-1,6	0	-100,0	18 814	-10,3
	2012	7 591	5,0	4 089	2,7	3 211	2,6	1 820	-1,4	2 585	-1,6	0	0,0	19 296	2,6
Osuus (%) kaikista 10kk - 2-vuotiaista	2008	53,4		51,6		53,2		45,9		34,5		52,7		49,1	
	2009	53,6		53,5		55,9		46,1		54,7		52,5		53,2	
	2010	55,1		52,8		54,1		45,8		54,8		48,8		52,9	
	2011	53,4		51,1		52,9		47,9		53,3		0,0		46,7	
	2012	54,8		51,7		54,6		47,9		51,6		0,0		47,4	
3 - 6-vuotiaat	2008	1 233	-10,0	1 082	-10,1	837	-6,9	386	-14,8	621	-3,0	816	-10,3	4 975	-6,2
	2009	1 282	4,0	1 028	-5,0	902	7,8	422	9,3	639	2,9	836	2,5	5 109	2,7
	2010	1 283	0,1	1 278	24,3	999	10,8	404	-4,3	674	5,5	800	-4,3	5 438	6,4
	2011	1 183	-7,8	1 217	-4,8	992	-0,7	407	0,7	711	5,5	0	-100,0	4 510	-17,1
	2012	1 243	5,1	1 221	0,3	1 039	4,7	439	7,9	743	4,5	0	0,0	4 685	3,9
Osuus (%) kaikista 3 - 6-vuotiaista	2008	6,1		8,4		8,7		6,6		8,6		13,5		8,0	
	2009	6,1		7,7		9,1		7,1		8,5		12,8		7,9	
	2010	6,0		9,4		9,9		6,6		8,6		11,9		8,3	
	2011	5,3		8,7		9,6		6,6		8,9		0,0		6,7	
	2012	5,4		8,6		9,8		6,9		9,2		0,0		6,8	
3 - 6-vuotiaiden osuus (%) kaikista kotihoidon tukea saaneista lapsista	2008	15,8		21,4		21,5		19,0		21,4		28,9		20,3	
	2009	15,7		20,1		21,8		19,9		19,5		28,2		19,8	
	2010	14,9		24,2		23,9		18,9		20,2		27,9		20,6	
	2011	14,1		23,4		24,1		18,1		21,3		0,0		17,3	
	2012	14,1		23,0		24,4		19,4		22,3		0,0		17,6	

2A/1 Lasten päivähoidon ja kotihoidon tuen kustannukset Kuusikko-kunnissa vuonna 2012

KOKONAISKUSTANNUKSET (€) 2012	HELSINKI	ESPOO	VANTAA	TURKU	TAMPERE	OULU	KUUSIKKO
Kustannukset yhteensä ilman vyörytyksiä	337 987 027	200 112 858	141 802 332	87 737 013	110 066 382	84 824 916	962 530 527
Tulot asiakasmaksuista yhteensä	35 200 154	23 160 213	17 596 690	7 420 673	12 308 364	9 125 217	104 811 312
KUNNAN ITSETUOTTAMA PÄIVÄHOITO							
KUNNAN ITSE TUOTTAMA PÄIVÄHOITO YHTEENSÄ	263 431 722	140 790 643	114 359 290	66 700 352	87 559 944	65 039 492	737 881 442
KUNNALLISET PÄIVÄKODIT							
Kustannukset ilman vyörytyksiä yhteensä	246 166 061	124 882 563	107 213 227	61 976 462	84 800 269	60 787 151	685 825 734
Henkilöstökustannukset	173 389 971	82 197 624	75 530 233	46 984 309	59 052 586	40 590 010	477 744 732
Tilakustannukset	37 877 487	20 929 948	14 327 317	8 210 050	10 222 234	9 773 397	101 340 433
Tukipalveluiden kustannukset	29 150 567	17 465 278	16 492 153	5 017 669	12 656 381	6 729 593	87 511 640
Muut kustannukset	3 337 307	3 013 601	577 354	1 319 360	1 909 314	2 509 659	12 666 595
Päivähoidon yhteiset menot	2 410 730	1 276 113	286 170	445 075	959 754	1 184 491	6 562 334
Tulot asiakasmaksuista	31 516 933	18 180 779	16 073 387	6 536 198	11 144 428	8 552 965	92 004 689
KUNNALLINEN PERHEPÄIVÄHOITO YHTEENSÄ							
Kustannukset ilman vyörytyksiä yhteensä	17 265 660	15 908 079	7 146 063	4 723 890	2 759 675	4 252 341	52 055 708
Henkilöstökustannukset	14 520 821	12 712 971	6 194 665	4 303 627	2 425 440	3 666 062	43 823 585
Tilakustannukset	1 005 226	1 304 462	344 216	41 473	88 596	105 463	2 889 435
Tukipalveluiden kustannukset	800 056	1 205 775	277 919	227	18 165	88 585	2 390 726
Muut kustannukset	737 362	492 961	295 513	342 642	207 169	292 711	2 368 357
Päivähoidon yhteiset menot	202 195	191 912	33 750	35 922	20 306	99 520	583 605
Tulot asiakasmaksuista	2 497 238	2 447 575	1 195 409	666 954	574 861	507 393	7 889 431
TAVALLINEN PERHEPÄIVÄHOITO							
Kustannukset ilman vyörytyksiä yhteensä	8 794 484	3 825 521	3 774 645	4 723 890	2 140 127	2 955 882	26 214 549
Henkilöstökustannukset	7 901 529	3 440 348	3 483 369	4 303 627	1 946 557	2 651 891	23 727 322
Tilakustannukset	139 371	24	0	41 473	0	3 511	184 379
Tukipalveluiden kustannukset	65 438	60	0	227	0	6 013	71 738
Muut kustannukset	582 699	316 891	268 018	342 642	180 094	223 808	1 914 151
Päivähoidon yhteiset menot	105 446	68 197	23 258	35 922	13 476	70 659	316 958
Tulot asiakasmaksuista	1 399 882	709 331	702 567	666 954	398 379	360 249	4 237 361
RYHMÄPERHEPÄIVÄHOITO							
Kustannukset ilman vyörytyksiä yhteensä	8 471 177	12 082 558	3 371 418	0	619 548	1 296 459	25 841 159
Henkilöstökustannukset	6 619 292	9 272 622	2 711 296	0	478 883	1 014 171	20 096 264
Tilakustannukset	865 855	1 304 437	344 216	0	88 596	101 952	2 705 056
Tukipalveluiden kustannukset	734 618	1 205 714	277 919	0	18 165	82 572	2 318 988
Muut kustannukset	154 663	176 069	27 495	0	27 075	68 904	454 205
Päivähoidon yhteiset menot	96 749	123 715	10 492	0	6 830	28 861	266 647
Tulot asiakasmaksuista	1 097 356	1 738 245	492 842	0	176 482	147 144	3 652 070
OSTOPALVELUPÄIVÄHOITO							
Kustannukset ilman vyörytyksiä yhteensä	9 544 391	21 177 649	4 058 929	2 091 236	3 909 012	565 666	41 346 883
Tulot asiakasmaksuista	1 185 983	2 531 859	327 894	217 522	589 075	64 859	4 917 192
PALVELUSETELILLÄ JÄRJESTETTY PÄIVÄHOITO							
Palvelusetelillä järjestetty päivähoito yhteensä	1 700	0	0	6 255 006	0	6 926 025	13 182 731
LASTEN YKSITYISEN HOIDON TUKI							
Kustannukset ilman vyörytyksiä yhteensä	13 875 547	12 474 056	3 759 071	3 822 538	3 670 225	1 864 813	39 466 250
LASTEN KOTIHOIDON TUKI							
Kustannukset ilman vyörytyksiä yhteensä	51 133 666	25 670 510	19 625 042	8 867 881	14 927 201	10 428 921	130 653 222

2A/2 Lasten päivähoidon ja kotihoidon tuen kustannusten osuudet kokonaiskustannuksista Kuusikko-kunnissa vuonna 2012

KOKONAISKUSTANNUKSET 2012	HELSINKI	ESPOO	VANTAA	TURKU	TAMPERE	OULU	KUUSIKKO
KUSTANNUKSET YHTEENSÄ (%)	100,0	100,0	100,0	100,0	100,0	100,0	100,0
<i>josta kunnalliset päiväkodit</i>	72,8	62,4	75,6	70,6	77,0	71,7	71,3
<i>josta kunnallinen perhepäivähoito</i>	5,1	7,9	5,0	5,4	2,5	5,0	5,4
<i>josta palvelusetelillä järjestetty päivähoito</i>	0,0	0,0	0,0	7,1	0,0	8,2	1,4
<i>josta ostopalvelupäivähoito</i>	2,8	10,6	2,9	2,4	3,6	0,7	4,3
<i>josta yksityisen hoidon tuki</i>	4,1	6,2	2,7	4,4	3,3	2,2	4,1
<i>josta kotihoidon tuki</i>	15,1	12,8	13,8	10,1	13,6	12,3	13,6
TULOT ASIAKASMAKSUISTA YHTEENSÄ (%)	100,0	100,0	100,0	100,0	100,0	100,0	100,0
<i>josta kunnalliset päiväkodit</i>	89,5	78,5	91,3	88,1	90,5	93,7	87,8
<i>josta kunnallinen perhepäivähoito</i>	7,1	10,6	6,8	9,0	4,7	5,6	7,5
<i>josta ostopalvelupäivähoito</i>	3,4	10,9	1,9	2,9	4,8	0,7	4,7
KUNNAN ITSE TUOTTAMA PÄIVÄHOITO							
KUNNALLINEN PÄIVÄKOTIHOITO YHTEENSÄ (%)	100,0	100,0	100,0	100,0	100,0	100,0	100,0
<i>josta henkilöstökustannukset</i>	70,4	65,8	70,4	75,8	69,6	66,8	69,7
<i>josta tilakustannukset</i>	15,4	16,8	13,4	13,2	12,1	16,1	14,8
<i>josta tukipalveluiden kustannukset</i>	11,8	14,0	15,4	8,1	14,9	11,1	12,8
<i>josta muut kustannukset</i>	1,4	2,4	0,5	2,1	2,3	4,1	1,8
<i>josta päivähoidon yhteiset kustannukset</i>	1,0	1,0	0,3	0,7	1,1	1,9	1,0
Asiakasmaksutulojen osuus (%) kokonaiskustannuksista	12,8	14,6	15,0	10,5	13,1	14,1	13,4
KUNNALLINEN PERHEPÄIVÄHOITO YHTEENSÄ (%)	100,0	100,0	100,0	100,0	100,0	100,0	100,0
<i>josta henkilöstökustannukset</i>	84,1	79,9	86,7	91,1	87,9	86,2	84,2
<i>josta tilakustannukset</i>	5,8	8,2	4,8	0,9	3,2	2,5	5,6
<i>josta tukipalveluiden kustannukset</i>	4,6	7,6	3,9	0,0	0,7	2,1	4,6
<i>josta muut kustannukset</i>	4,3	3,1	4,1	7,3	7,5	6,9	4,5
<i>josta päivähoidon yhteiset kustannukset</i>	1,2	1,2	0,5	0,8	0,7	2,3	1,1
Asiakasmaksutulojen osuus (%) kokonaiskustannuksista	14,5	15,4	16,7	14,1	20,8	11,9	15,2
TAVALLINEN PERHEPÄIVÄHOITO YHTEENSÄ	100,0	100,0	100,0	100,0	100,0	100,0	100,0
<i>josta henkilöstökustannukset</i>	89,8	89,9	92,3	91,1	91,0	89,7	90,5
<i>josta tilakustannukset</i>	1,6	0,0	0,0	0,9	0,0	0,1	0,7
<i>josta tukipalveluiden kustannukset</i>	0,7	0,0	0,0	0,0	0,0	0,2	0,3
<i>josta muut kustannukset</i>	6,6	8,3	7,1	7,3	8,4	7,6	7,3
<i>josta päivähoidon yhteiset kustannukset</i>	1,2	1,8	0,6	0,8	0,6	2,4	1,2
Asiakasmaksutulojen osuus (%) kokonaiskustannuksista	15,9	18,5	18,6	14,1	18,6	12,2	16,2
RYHMÄPERHEPÄIVÄHOITO YHTEENSÄ	100,0	100,0	100,0	0,0	100,0	100,0	100,0
<i>josta henkilöstökustannukset</i>	78,1	76,7	80,4	0,0	77,3	78,2	77,8
<i>josta tilakustannukset</i>	10,2	10,8	10,2	0,0	14,3	7,9	10,5
<i>josta tukipalveluiden kustannukset</i>	8,7	10,0	8,2	0,0	2,9	6,4	9,0
<i>josta muut kustannukset</i>	1,8	1,5	0,8	0,0	4,4	5,3	1,8
<i>josta päivähoidon yhteiset kustannukset</i>	1,1	1,0	0,3	0,0	1,1	2,2	1,0
Asiakasmaksutulojen osuus (%) kokonaiskustannuksista	13,0	14,4	14,6	0,0	28,5	11,3	14,1
OSTOPALVELUPÄIVÄHOITO							
Asiakasmaksutulojen osuus (%) kokonaiskustannuksista	12,4	12,0	8,1	10,4	15,1	11,5	11,9

2B Kuusikko-kuntien lasten päivähoiton ja kotihoidon tuen kustannusten tarkastelua vuosina 2011 ja 2012. Vuoden 2011 kustannukset on deflatoitu⁷.

	HELSINKI			ESPOO			VANTAA			TURKU			TAMPERE			OULU			KUUSIKKO		
	2011*	2012	Muutos %	2011*	2012	Muutos %	2011*	2012	Muutos %	2011*	2012	Muutos %	2011*	2012	Muutos %	2011*	2012	Muutos %	2011*	2012	Muutos %
Kunnan järjestämä ja tukema päivähoito yhteensä	282 281 361	286 853 360	1,6	173 360 216	174 442 347	0,6	123 506 044	122 177 290	-1,1	76 161 790	78 869 132	3,6	91 069 366	95 139 181	4,5	71 629 474	74 395 996	3,9	818 008 251	831 877 306	1,7
Kunnan järjestämä päivähoito yhteensä	271 698 547	272 976 113	0,5	161 138 656	161 968 292	0,5	119 867 543	118 418 219	-1,2	67 611 471	68 791 588	1,7	87 530 937	91 468 956	4,5	64 148 233	65 605 157	2,3	771 995 388	779 228 325	0,9
Kunnallinen päivähoito yhteensä	258 740 324	263 431 722	1,8	139 418 682	140 790 643	1,0	115 936 009	114 359 290	-1,4	64 700 274	66 700 352	3,1	83 854 453	87 559 944	4,4	63 622 485	65 039 492	2,2	726 272 226	737 881 442	1,6
Kunnallinen päiväkotihoido	240 405 163	246 166 061	2,4	122 816 061	124 882 563	1,7	108 010 807	107 213 227	-0,7	59 759 813	61 976 462	3,7	80 987 503	84 800 269	4,7	59 372 533	60 787 151	2,4	671 351 879	685 825 734	2,2
Kunnallinen perhepäivähoito yhteensä	18 335 161	17 265 660	-5,8	16 602 621	15 908 079	-4,2	7 925 202	7 146 063	-9,8	4 940 461	4 723 890	-4,4	2 866 950	2 759 675	-3,7	4 249 952	4 252 341	0,1	54 920 347	52 055 708	-5,2
Ostopalveluna hankittu päivähoito	12 958 224	9 544 391	-26,3	21 719 974	21 177 649	-2,5	3 931 534	4 058 929	3,2	2 911 197	2 091 236	-28,2	3 676 485	3 909 012	6,3	525 748	565 666	7,6	45 723 161	41 346 883	-9,6
Kunnan tukema päivähoito	10 582 814	13 877 247	31,1	12 221 560	12 474 056	2,1	3 638 501	3 759 071	3,3	8 550 319	10 077 543	17,9	3 538 428	3 670 225	3,7	7 481 241	8 790 838	17,5	46 012 863	52 648 981	14,4
Yksityisen hoidon tuki	10 582 417	13 875 547	31,1	12 221 560	12 474 056	2,1	3 638 501	3 759 071	3,3	4 335 316	3 822 538	-11,8	3 538 428	3 670 225	3,7	5 055 299	1 864 813	-63,1	39 371 521	39 466 250	0,2
Palvelusetelillä järjestetty päivähoito	397	1 700	328,1	0	0	0,0	0	0	0,0	4 215 003	6 255 006	48,4	0	0	0,0	2 425 942	6 926 025	185,5	6 641 342	13 182 731	98,5
Kotihoidon tuki	51 384 368	51 133 666	-0,5	26 044 375	25 670 510	-1,4	19 728 665	19 625 042	-0,5	8 907 463	8 867 881	-0,4	15 558 695	14 927 201	-4,1	10 699 760	10 428 921	-2,5	132 323 326	130 653 222	-1,3
Kunnan järjestämä ja tukema päivähoito sekä kotihoidon tuki**	333 665 729	337 987 027	1,3	199 404 591	200 112 858	0,4	143 234 709	141 802 332	-1,0	85 069 253	87 737 013	3,1	106 628 061	110 066 382	3,2	82 329 234	84 824 916	3,0	950 331 577	962 530 527	1,3
Avoin varhaiskasvatus	10 145 506	11 850 762	16,8	3 654 508	3 495 821	-4,3	2 462 085	2 275 420	-7,6	949 333	964 671	1,6	869 102	961 546	10,6	893 363	1 033 099	15,6	18 973 896	20 581 318	8,5
Avustukset	188 733	239 500	26,9	0	10 000	0,0	0	0	0,0	59 301	0	-100,0	37 128	43 000	15,8	61 880	57 002	-7,9	347 042	349 502	0,7
Starttirahat	0	0	0,0	13 717	221 850	1517,3	0	0	0,0	0	0	0,0	10 313	4 000	-61,2	0	0	0,0	24 030	225 850	839,9

⁷ Julkisten menojen hintaindeksi sosiaalitoimelle, Tilastokeskus 3/2013 (ennakkotieto)

2C/1 Kunnan järjestämän ja tukeman päivähoiton (sisältäen päivähoitossa järjestetyn esiopetuksen) sekä kotihoidon tuen kustannukset 2008-2012

Kustannukset, euroa		HELSINKI	Muutos (%)	ESPOO	Muutos (%)	VANTAA	Muutos (%)	TURKU	Muutos (%)	TAMPERE	Muutos (%)	OULU	Muutos (%)	KUUSIKKO YHTEENSÄ	Muutos (%)
Kunnan järjestämän ja tukeman päivähoiton kustannukset (ilman avointa varhaiskasvatusta)	2008	272 744 759	5,1	178 160 476	8,0	123 703 158	7,0	71 883 325	5,8	89 125 710	1,2	68 779 869	9,3	804 397 297	3,8
	2009	297 884 921	9,2	185 998 805	4,4	127 336 619	2,9	75 138 221	4,5	96 276 950	8,0	74 241 192	7,9	856 876 708	6,5
	2010	312 374 134	4,9	188 207 106	1,2	133 575 301	4,9	78 446 601	4,4	97 841 700	1,6	74 744 144	0,7	885 188 986	3,3
	2011	323 530 399	3,6	193 347 537	2,7	138 883 854	4,0	82 485 215	5,1	103 389 159	5,7	79 828 426	6,8	921 464 590	4,1
	2012	337 987 027	4,5	200 112 858	3,5	141 802 332	2,1	87 737 013	6,4	110 066 382	6,5	84 824 916	6,3	962 530 527	4,5
Kunnallinen päivähoito	2008	211 851 540	6,2	124 372 807	10,6	101 337 782	7,4	55 789 375	6,1	74 888 511	2,2	54 154 106	10,4	622 394 122	7,1
	2009	233 048 788	10,0	130 014 717	4,5	104 063 643	2,7	57 620 346	3,3	73 178 748	-2,3	57 539 248	6,3	655 465 490	5,3
	2010	241 024 997	3,4	130 937 513	0,7	107 266 586	3,1	59 422 903	3,1	75 703 856	3,5	57 246 988	-0,5	671 602 843	2,5
	2011	250 880 905	4,1	135 183 742	3,2	112 414 372	4,8	62 734 958	5,6	81 307 315	7,4	61 689 907	7,8	704 211 199	4,9
	2012	263 431 722	5,0	140 790 643	4,1	114 359 290	1,7	66 700 352	6,3	87 559 944	7,7	65 039 492	5,4	737 881 442	4,8
Kunnallinen päiväkotihoito	2008	193 770 763	6,9	107 444 546	11,8	91 782 052	8,2	50 808 388	6,9	71 804 779	3,0	49 593 718	10,7	565 204 247	7,8
	2009	214 110 532	10,5	112 860 992	5,0	95 753 870	4,3	52 797 985	3,9	69 641 859	-3,0	52 446 363	5,8	597 611 601	5,7
	2010	222 714 490	4,0	114 430 586	1,4	98 704 786	3,1	54 960 981	4,1	72 761 676	4,5	52 771 022	0,6	616 343 542	3,1
	2011	233 102 688	4,7	119 085 437	4,1	104 729 903	6,1	57 944 567	5,4	78 527 451	7,9	57 569 050	9,1	650 959 097	5,6
	2012	246 166 061	5,6	124 882 563	4,9	107 213 227	2,4	61 976 462	7,0	84 800 269	8,0	60 787 151	5,6	685 825 734	5,4
Kunnallinen perhepäivähoito	2008	18 080 777	-0,7	16 928 261	3,9	9 555 730	0,5	4 980 987	-1,5	3 083 732	-12,3	4 560 388	6,8	57 189 875	0,6
	2009	18 938 256	4,7	17 153 725	1,3	8 309 773	-13,0	4 822 361	-3,2	3 536 890	14,7	5 092 885	11,7	57 853 889	1,2
	2010	18 310 507	-3,3	16 506 927	-3,8	8 561 800	3,0	4 461 922	-7,5	2 942 180	-16,8	4 475 966	-12,1	55 259 302	-4,5
	2011	17 778 217	-2,9	16 098 305	-2,5	7 684 468	-10,2	4 790 391	7,4	2 779 864	-5,5	4 120 857	-7,9	53 252 103	-3,6
	2012	17 265 660	-2,9	15 908 079	-1,2	7 146 063	-7,0	4 723 890	-1,4	2 759 675	-0,7	4 252 341	3,2	52 055 708	-2,2
Tavallinen perhepäivähoito	2008	11 147 669	-4,7	6 003 669	-6,3	5 322 433	-0,3	4 980 987	-1,5	2 377 186	-5,8	3 146 559	11,6	32 978 502	-2,6
	2009	11 488 699	3,1	5 737 093	-4,4	4 837 612	-9,1	4 822 361	-3,2	2 922 164	22,9	3 583 062	13,9	33 390 991	1,3
	2010	10 887 486	-5,2	5 379 717	-6,2	4 721 677	-2,4	4 461 922	-7,5	2 305 287	-21,1	3 323 898	-7,2	31 079 986	-6,9
	2011	10 070 549	-7,5	4 595 464	-14,6	4 224 514	-10,5	4 790 391	7,4	2 123 341	-7,9	3 107 609	-6,5	28 911 868	-7,0
	2012	8 794 484	-12,7	3 825 521	-16,8	3 774 645	-10,6	4 723 890	-1,4	2 140 127	0,8	2 955 882	-4,9	26 214 549	-9,3
Ryhmäperhepäivähoito	2008	6 933 108	6,6	10 924 593	10,5	4 233 297	1,6	0	-100,0	706 546	-28,2	1 413 829	-2,5	24 211 373	5,2
	2009	7 449 557	7,4	11 416 632	4,5	3 472 161	-18,0	0	0,0	614 726	-13,0	1 509 823	6,8	24 462 898	1,0
	2010	7 423 021	-0,4	11 127 210	-2,5	3 840 123	10,6	0	0,0	636 894	3,6	1 152 068	-23,7	24 179 315	-1,2
	2011	7 707 668	3,8	11 502 841	3,4	3 459 954	-9,9	0	0,0	656 523	3,1	1 013 248	-12,0	24 340 235	0,7
	2012	8 471 177	9,9	12 082 558	5,0	3 371 418	-2,6	0	0,0	619 548	-5,6	1 296 459	28,0	25 841 159	6,2

Kustannukset, euroa		HELSINKI		ESPOO		VANTAA		TURKU		TAMPERE		OULU		KUUSIKKO YHTEENSÄ	
		Muutos (%)	Muutos (%)	Muutos (%)	Muutos (%)	Muutos (%)	Muutos (%)	Muutos (%)	Muutos (%)	Muutos (%)	Muutos (%)	Muutos (%)	Muutos (%)		
Ostopalvelupäivähoito	2008	12 018 865	10,3	17 139 865	7,6	2 709 614	27,6	3 989 820	3,8	1 876 050	7,9	155 850	59,9	37 890 064	9,3
	2009	12 893 749	7,3	18 250 628	6,5	2 719 786	0,4	4 675 767	17,2	2 076 700	10,7	283 982	82,2	40 900 613	7,9
	2010	13 086 369	1,5	20 816 341	14,1	3 803 864	39,9	5 698 291	21,9	2 218 434	6,8	398 262	40,2	46 021 561	12,5
	2011	12 564 608	-4,0	21 060 215	1,2	3 812 111	0,2	2 822 767	-50,5	3 564 809	60,7	509 778	28,0	44 334 288	-3,7
	2012	9 544 391	-24,0	21 177 649	0,6	4 058 929	6,5	2 091 236	-25,9	3 909 012	9,7	565 666	11,0	41 346 883	-6,7
Palvelusetelillä järjestetty päivähoito	2008
	2009
	2010
	2011	385	0,0	0	0,0	0	0,0	4 086 969	0,0	0	0,0	2 352 252	0,0	6 439 606	0,0
	2012	1 700	341,5	0	0,0	0	0,0	6 255 006	53,0	0	0,0	6 926 025	194,4	13 182 731	104,7
Yksityisen hoidon tuki	2008	5 615 039	13,0	10 855 765	4,4	2 852 734	11,9	4 476 682	16,8	2 548 823	-10,6	4 453 469	28,0	30 802 512	9,8
	2009	7 214 624	28,5	11 080 955	2,1	3 269 696	14,6	4 959 791	10,8	5 446 751	113,7	5 389 742	21,0	37 361 559	21,3
	2010	8 955 794	24,1	11 181 605	0,9	3 231 002	-1,2	5 070 451	2,2	3 393 705	-37,7	6 381 403	18,4	38 213 960	2,3
	2011	10 260 969	14,6	11 850 322	6,0	3 527 979	9,2	4 203 628	-17,1	3 430 946	1,1	4 901 741	-23,2	38 175 584	-0,1
	2012	13 875 547	35,2	12 474 056	5,3	3 759 071	6,6	3 822 538	-9,1	3 670 225	7,0	1 864 813	-62,0	39 466 250	3,4
Yksityisen hoidon tuen kuntalisä	2008	3 449 159	18,1	6 734 176	4,4	1 630 834	1,8	3 013 094	28,4	1 399 129	-11,1	2 766 346	34,1	18 992 738	12,2
	2009	4 106 700	19,1	7 266 378	7,9	2 023 156	24,1	3 197 033	6,1	4 195 000	199,8	3 455 210	24,9	24 243 477	27,6
	2010	5 548 755	35,1	7 394 725	1,8	1 995 559	-1,4	3 294 059	3,0	1 994 000	-52,5	4 207 727	21,8	24 434 825	0,8
	2011	6 451 676	16,3	8 053 432	8,9	2 182 513	9,4	2 761 121	-16,2	2 019 702	1,3	3 101 974	-26,3	24 570 418	0,6
	2012	7 958 818	23,4	8 394 940	4,2	2 294 464	5,1	2 545 072	-7,8	2 241 544	11,0	1 001 671	-67,7	24 436 509	-0,5
Lasten kotihoidon tuki	2008	43 259 315	-1,9	25 792 038	-1,8	16 803 028	1,3	7 627 448	-0,2	9 812 326	-3,5	10 016 444	-2,7	113 310 599	-1,5
	2009	44 727 760	3,4	26 652 505	3,3	17 283 494	2,9	7 882 317	3,3	15 574 751	58,7	11 028 220	10,1	123 149 047	8,7
	2010	49 306 974	10,2	25 271 646	-5,2	19 273 849	11,5	8 254 956	4,7	16 525 705	6,1	10 717 491	-2,8	129 350 621	5,0
	2011	49 823 532	1,0	25 253 259	-0,1	19 129 393	-0,7	8 636 893	4,6	15 086 089	-8,7	10 374 747	-3,2	128 303 912	-0,8
	2012	51 133 666	2,6	25 670 510	1,7	19 625 042	2,6	8 867 881	2,7	14 927 201	-1,1	10 428 921	0,5	130 653 222	1,8
Lasten kotihoidon tuen kuntalisä	2008	14 713 829	-0,9	9 569 581	-0,1	4 064 084	9,3	0	-100,0	42 000	-26,7	2 070 121	0,7	30 459 615	0,7
	2009	14 419 998	-2,0	9 691 352	1,3	4 198 263	3,3	0	0,0	4 195 000	9 888,1	2 199 471	6,2	34 704 084	13,9
	2010	17 709 377	22,8	8 041 105	-17,0	5 162 824	23,0	0	0,0	4 428 000	5,6	1 442 570	-34,4	36 783 876	6,0
	2011	18 039 061	1,9	7 951 653	-1,1	5 120 114	-0,8	0	0,0	3 124 949	-29,4	1 259 543	-12,7	35 495 319	-3,5
	2012	18 415 986	2,1	7 819 317	-1,7	5 094 454	-0,5	0	0,0	3 014 928	-3,5	1 251 732	-0,6	35 596 417	0,3

Kustannukset, euroa		HELSINKI	Muutos (%)	ESPOO	Muutos (%)	VANTAA	Muutos (%)	TURKU	Muutos (%)	TAMPERE	Muutos (%)	OULU	Muutos (%)	KUUSIKKO YHTEENSÄ	Muutos (%)
Kustannukset suhteutettuna väestöön ja läsnäolopäiviin															
<i>Kunnan järjestämän ja tukeman päivähoiton kustannukset kunnan asukasta kohden</i>	2008	473	4,0	738	6,4	633	5,5	409	5,6	425	0,4	515	7,7	525	4,9
	2009	511	8,0	761	3,2	644	1,8	427	4,2	455	7,0	534	3,6	552	5,2
	2010	531	3,9	759	-0,3	668	3,6	442	3,7	459	0,8	528	-1,1	564	2,2
	2011	543	2,4	766	0,9	684	2,5	462	4,4	481	4,7	555	5,1	580	2,8
	2012	560	3,0	779	1,7	691	1,0	487	5,4	506	5,4	579	4,4	598	3,0
<i>Kunnan järjestämän ja tukeman päivähoiton kustannukset 10kk - 6-vuotiasta kunnan asukasta kohden</i>	2008	8 388	3,4	8 632	5,7	8 049	4,8	7 607	4,1	7 503	0,5	6 975	6,5	8 067	4,1
	2009	8 808	5,0	8 864	2,7	8 122	0,9	7 773	2,2	7 786	3,8	6 994	0,3	8 309	3,0
	2010	9 042	2,7	8 864	0,0	8 363	3,0	7 938	2,1	7 721	-0,8	6 822	-2,5	8 409	1,2
	2011	9 071	0,3	8 908	0,5	8 542	2,1	8 249	3,9	7 995	3,5	7 098	4,0	8 547	1,6
	2012	9 209	1,5	9 050	1,6	8 594	0,6	8 660	5,0	8 388	4,9	7 422	4,6	8 751	2,4
<i>Kunnallisen päiväkotihoidon kustannukset läsnäolopäivää kohden</i>	2008	62	2,9	71	4,2	60	3,1	63	3,2	62	-1,3	62	9,8	63	3,3
	2009	68	9,2	73	3,7	63	4,4	69	8,8	62	0,5	64	3,0	67	5,7
	2010	68	-0,5	73	0,1	64	1,5	70	1,5	63	2,4	64	1,2	67	0,6
	2011	68	-0,2	72	-1,3	65	1,7	71	1,4	65	3,0	63	-2,9	67	0,1
	2012	69	2,4	73	1,1	64	-0,3	75	5,8	68	4,6	65	3,9	69	2,4
<i>Kuntalisän osuus (€) yksityisen hoidon tuesta/lapsi (kahden vuoden keskiarvo)</i>	2008	2 361		3 433		2 907		3 683		1 862		3 122		2 950	
	2009	2 585	9,5	3 745	9,1	3 432	18,1	3 645	-1,0	6 027	223,7	3 272	4,8	3 593	21,8
	2010	3 233	25,0	3 781	1,0	3 170	-7,6	3 795	4,1	2 634	-56,3	3 472	6,1	3 423	-4,7
	2011	3 342	3,4	4 044	7,0	3 304	4,2	3 709	-2,3	2 536	-3,7	3 570	2,8	3 514	2,7
	2012	3 447	3,1	4 191	3,6	3 476	5,2	3 974	7,1	2 977	17,4	2 321	-35,0	3 595	2,3
<i>Kuntalisän osuus (€)kotihoidon tuesta/lapsi (kahden vuoden keskiarvo)</i>	2008	1 873		1 866		1 041		0		15		758		1 239	
	2009	1 805	-3,6	1 908	2,2	1 047	0,7	0	0,0	1 360	9 251,7	759	0,1	1 381	11,4
	2010	2 114	17,2	1 546	-18,9	1 242	18,6	0	0,0	1 339	-1,6	494	-34,9	1 410	2,1
	2011	2 123	0,4	1 516	-2,0	1 233	-0,7	0	0,0	935	-30,1	455	-8,0	1 355	-3,9
	2012	2 136	0,6	1 488	-1,9	1 217	-1,3	0	0,0	905	-3,3	471	3,6	1 353	-0,1

2C/2 Päivähoidon kustannukset suhteutettuna vuosien 2011 ja 2012 vuoden joulukuussa päivähoitossa ja kotihoidon tuella olleiden lasten keskiarvoon

Euroa		HELSINKI	Muutos (%)	ESPOO	Muutos (%)	VANTAA	Muutos (%)	TURKU	Muutos (%)	TAMPERE	Muutos (%)	OULU	Muutos (%)	KUUSIKKO YHTEENSÄ	Muutos (%)
Kunnallisen päivähoiton kustannukset lasta kohden	2007-2008	11 070	3,1	12 583	5,7	10 576	2,9	10 416	3,9	10 525	-1,0	9 879	6,5	11 005	3,4
	2008-2009	11 768	6,3	12 737	1,2	10 632	0,5	10 787	3,6	10 079	-4,2	10 486	6,1	11 323	2,9
	2009-2010	11 797	0,2	12 656	-0,6	10 933	2,8	11 071	2,6	10 296	2,1	10 031	-4,3	11 380	0,5
	2010-2011	11 866	0,6	12 783	1,0	11 189	2,3	11 468	3,6	10 800	4,9	10 209	1,8	11 581	1,8
	2011-2012	11 983	1,0	12 883	0,8	11 095	-0,8	12 115	5,6	11 349	5,1	10 549	3,3	11 786	1,8
Kunnallisen päiväkotihoidon kustannukset lasta kohden	2007-2008	11 025	3,7	12 657	7,0	10 554	3,4	10 494	4,9	10 702	-0,5	9 924	6,8	11 015	4,1
	2008-2009	11 718	6,3	12 731	0,6	10 670	1,1	10 864	3,5	10 094	-5,7	10 434	5,1	11 298	2,6
	2009-2010	11 748	0,3	12 628	-0,8	10 868	1,9	11 198	3,1	10 350	2,5	9 982	-4,3	11 345	0,4
	2010-2011	11 793	0,4	12 748	1,0	11 151	2,6	11 539	3,0	10 879	5,1	10 177	1,9	11 543	1,7
	2011-2012	11 913	1,0	12 793	0,4	11 046	-0,9	12 175	5,5	11 419	5,0	10 494	3,1	11 735	1,7
Kunnallinen päiväkotihoidon kustannukset laskennallista lasta kohden	2007-2008	9 245	3,1	10 085	5,9	8 772	2,5	8 838	3,8	8 919	-0,8	8 130	6,3	9 120	3,4
	2008-2009	9 818	6,2	10 202	1,2	8 840	0,8	9 105	3,0	8 437	-5,4	8 587	5,6	9 358	2,6
	2009-2010	9 862	0,4	10 255	0,5	8 995	1,8	9 407	3,3	8 706	3,2	8 357	-2,7	9 449	1,0
	2010-2011	9 907	0,5	10 458	2,0	9 216	2,5	9 637	2,4	9 103	4,6	8 452	1,1	9 611	1,7
	2011-2012	10 034	1,3	10 528	0,7	9 222	0,1	10 090	4,7	9 535	4,7	8 728	3,3	9 794	1,9
Kunnallisen perhepäivähoidon kustannukset lasta kohden	2007-2008	11 583	4,3	12 131	5,1	10 797	8,8	9 681	6,0	7 605	-5,8	9 413	10,5	10 902	5,4
	2008-2009	12 358	6,7	12 773	5,3	10 221	-5,3	10 015	3,5	9 797	28,8	11 047	17,4	11 589	6,3
	2009-2010	12 422	0,5	12 861	0,7	11 753	15,0	9 710	-3,0	9 109	-7,0	10 644	-3,6	11 785	1,7
	2010-2011	12 920	4,0	13 046	1,4	11 741	-0,1	10 669	9,9	8 967	-1,6	10 690	0,4	12 078	2,5
	2011-2012	13 075	1,2	13 643	4,6	11 880	1,2	11 383	6,7	9 533	6,3	11 400	6,6	12 497	3,5
Tavallisen perhepäivähoidon kustannukset lasta kohden	2007-2008	11 522	4,2	11 211	5,3	9 986	9,1	9 681	6,0	7 559	1,8	9 727	22,6	10 343	6,7
	2008-2009	12 501	8,5	11 829	5,5	9 985	0,0	10 015	3,5	10 326	36,6	11 303	16,2	11 243	8,7
	2009-2010	12 749	2,0	12 022	1,6	10 817	8,3	9 710	-3,0	9 005	-12,8	10 212	-9,7	11 184	-0,5
	2010-2011	12 952	1,6	11 619	-3,3	10 959	1,3	10 669	9,9	8 756	-2,8	10 359	1,4	11 338	1,4
	2011-2012	12 031	-7,1	12 011	3,4	11 102	1,3	11 383	6,7	9 533	8,9	10 948	5,7	11 403	0,6
Ryhmäperhepäivähoidon kustannukset lasta kohden	2007-2008	11 682	4,4	12 703	4,1	12 026	8,1	.	.	7 764	-24,6	8 782	-11,9	11 767	2,7
	2008-2009	12 143	3,9	13 306	4,7	10 570	-12,1	.	0,0	7 881	1,5	10 485	19,4	12 098	2,8
	2009-2010	11 973	-1,4	13 310	0,0	13 151	24,4	.	0,0	9 506	20,6	12 127	15,7	12 659	4,6
	2010-2011	12 878	7,6	13 718	3,1	12 862	-2,2	.	0,0	9 726	2,3	11 851	-2,3	13 093	3,4
	2011-2012	14 370	11,6	14 257	3,9	12 893	0,2	.	0,0	9 532	-2,0	12 587	6,2	13 845	5,7

Euroa		HELSINKI	Muutos (%)	ESPOO	Muutos (%)	VANTAA	Muutos (%)	TURKU	Muutos (%)	TAMPERE	Muutos (%)	OULU	Muutos (%)	KUUSIKKO YHTEENSÄ	Muutos (%)
Ostopalvelupäivähoidon kustannukset lasta kohden	2007-2008	9 888	10,6	7 981	0,4	10 303	16,4	8 052	6,7	7 565	1,8	28 336		8 661	5,2
	2008-2009	10 682	8,0	8 160	2,2	9 173	-11,0	8 906	10,6	7 223	-4,5	16 705	-41,0	8 951	3,4
	2009-2010	10 988	2,9	9 150	12,1	12 076	31,6	9 052	1,6	6 712	-7,1	13 500	-19,2	9 647	7,8
	2010-2011	11 208	2,0	9 123	-0,3	12 026	-0,4	6 365	-29,7	10 439	55,5	29 130	115,8	9 746	1,0
	2011-2012	11 747	4,8	9 307	2,0	12 356	2,7	16 865	165,0	11 027	5,6	26 936	-7,5	10 558	8,3
Yksityisen hoidon tuen kustannukset lasta kohden	2007-2008	3 843	3,5	5 534	2,2	5 085	5,4	5 473	13,4	3 392	-6,9	5 026	14,8	4 784	9,7
	2008-2009	4 542	18,2	5 710	3,2	5 547	9,1	5 655	3,3	7 826	130,7	5 104	1,5	5 537	15,7
	2009-2010	5 217	14,9	5 717	0,1	5 133	-7,5	5 842	3,3	4 483	-42,7	5 265	3,2	5 353	-3,3
	2010-2011	5 315	1,9	5 950	4,1	5 341	4,1	5 646	-3,3	4 308	-3,9	5 641	7,1	5 460	2,0
	2011-2012	6 009	13,1	6 228	4,7	5 696	6,6	5 968	5,7	4 874	13,2	4 322	-23,4	5 806	6,4
Kotihoidon tuen kustannukset lasta kohden	2007-2008	5 506	1,0	5 029	-0,7	4 302	0,8	3 687	1,9	3 398	-2,9	3 670	-5,3	4 611	-0,5
	2008-2009	5 598	1,7	5 247	4,3	4 312	0,2	3 796	2,9	5 050	48,6	3 806	3,7	4 899	6,3
	2009-2010	5 886	5,2	4 860	-7,4	4 637	7,5	3 880	2,2	4 996	-1,1	3 672	-3,5	4 958	1,2
	2010-2011	5 863	-0,4	4 815	-0,9	4 607	-0,6	3 938	1,5	4 515	-9,6	3 745	2,0	4 897	-1,2
	2011-2012	5 930	1,1	4 885	1,5	4 688	1,8	3 932	-0,2	4 479	-0,8	3 923	4,8	4 966	1,4
Kustannukset pienten lasten hoitojärjestelmässä ollutta lasta kohden	2007-2008	9 193	4,0	9 317	5,3	8 644	4,1	8 227	5,7	8 101	-0,3	7 556	5,4	8 749	4,1
	2008-2009	9 738	5,9	9 556	2,6	8 673	0,3	8 519	3,6	8 499	4,9	7 850	3,9	9 083	3,8
	2009-2010	9 849	1,1	9 517	-0,4	8 958	3,3	8 724	2,4	8 328	-2,0	7 575	-3,5	9 125	0,5
	2010-2011	9 896	0,5	9 610	1,0	9 152	2,2	8 977	2,9	8 610	3,4	7 861	3,8	9 276	1,7
	2011-2012	10 021	1,3	9 780	1,8	9 159	0,1	9 406	4,8	9 054	5,2	8 281	5,3	9 493	2,3

2D Kunnan järjestämän ja tukeman päivähoiton (sisältäen päivähoitossa järjestetyn esiopetuksen) sekä kotihoiton tuen deflatoidut⁸ kustannukset 2008-2012

Kustannukset, euroa		HELSINKI	Muutos (%)	ESPOO	Muutos (%)	VANTAA	Muutos (%)	TURKU	Muutos (%)	TAMPERE	Muutos (%)	OULU	Muutos (%)	KUUSIKKO YHTEENSÄ	Muutos (%)
Kunnan järjestämän ja tukeman päivähoiton kustannukset	2008	306 074 613	5,1	199 931 977	8,0	138 819 885	7,0	80 667 584	5,8	100 017 017	1,2	77 184 881	9,3	902 695 957	3,8
	2009	326 317 020	6,6	203 751 756	1,9	139 490 464	0,5	82 309 908	2,0	105 466 257	5,4	81 327 260	5,4	938 662 664	4,0
	2010	332 578 759	1,9	200 380 501	-1,7	142 215 065	2,0	83 520 594	1,5	104 170 185	-1,2	79 578 659	-2,2	942 443 763	0,4
	2011	333 665 729	0,3	199 404 591	-0,5	143 234 709	0,7	85 069 253	1,9	106 628 061	2,4	82 329 234	3,5	950 331 577	0,8
	2012	337 987 027	1,3	200 112 858	0,4	141 802 332	-1,0	87 737 013	3,1	110 066 382	3,2	84 824 916	3,0	962 530 527	1,3
Kunnallinen päivähoito	2008	237 740 143	6,2	139 571 367	10,6	113 721 424	7,4	62 606 927	6,1	84 040 009	2,2	60 771 826	10,4	698 451 697	7,1
	2009	255 292 499	7,4	142 424 178	2,0	113 996 162	0,2	63 120 011	0,8	80 163 410	-4,6	63 031 172	3,7	718 027 433	2,8
	2010	256 614 699	0,5	139 406 663	-2,1	114 204 680	0,2	63 266 427	0,2	80 600 446	0,5	60 949 772	-3,3	715 042 687	-0,4
	2011	258 740 324	0,8	139 418 682	0,0	115 936 009	1,5	64 700 274	2,3	83 854 453	4,0	63 622 485	4,4	726 272 226	1,6
	2012	263 431 722	1,8	140 790 643	1,0	114 359 290	-1,4	66 700 352	3,1	87 559 944	4,4	65 039 492	2,2	737 881 442	1,6
Kunnallinen päiväkotihoito	2008	217 449 866	6,9	120 574 444	11,8	102 997 968	8,2	57 017 256	6,9	80 579 440	3,0	55 654 151	10,7	634 273 126	7,8
	2009	234 546 652	7,9	123 633 189	2,5	104 893 250	1,8	57 837 372	1,4	76 288 936	-5,3	57 452 189	3,2	654 651 588	3,2
	2010	237 119 853	1,1	121 832 054	-1,5	105 089 096	0,2	58 515 904	1,2	77 467 963	1,5	56 184 297	-2,2	656 209 167	0,2
	2011	240 405 163	1,4	122 816 061	0,8	108 010 807	2,8	59 759 813	2,1	80 987 503	4,5	59 372 533	5,7	671 351 879	2,3
	2012	246 166 061	2,4	124 882 563	1,7	107 213 227	-0,7	61 976 462	3,7	84 800 269	4,7	60 787 151	2,4	685 825 734	2,2
Kunnallinen perhepäivähoito	2008	20 290 277	-0,7	18 996 923	3,9	10 723 456	0,5	5 589 672	-1,5	3 460 569	-12,3	5 117 675	6,8	64 178 571	0,6
	2009	20 745 847	2,2	18 790 989	-1,1	9 102 912	-15,1	5 282 639	-5,5	3 874 474	12,0	5 578 983	9,0	63 375 845	-1,3
	2010	19 494 846	-6,0	17 574 609	-6,5	9 115 585	0,1	4 750 523	-10,1	3 132 483	-19,2	4 765 475	-14,6	58 833 520	-7,2
	2011	18 335 161	-5,9	16 602 621	-5,5	7 925 202	-13,1	4 940 461	4,0	2 866 950	-8,5	4 249 952	-10,8	54 920 347	-6,7
	2012	17 265 660	-5,8	15 908 079	-4,2	7 146 063	-9,8	4 723 890	-4,4	2 759 675	-3,7	4 252 341	0,1	52 055 708	-5,2
Tavallinen perhepäivähoito	2008	12 509 932	-4,7	6 737 327	-6,3	5 972 843	-0,3	5 589 672	-1,5	2 667 682	-5,8	3 531 074	11,6	37 008 529	-2,6
	2009	12 585 256	0,6	6 284 679	-6,7	5 299 346	-11,3	5 282 639	-5,5	3 201 075	20,0	3 925 053	11,2	36 578 047	-1,2
	2010	11 591 698	-7,9	5 727 682	-8,9	5 027 079	-5,1	4 750 523	-10,1	2 454 394	-23,3	3 538 891	-9,8	33 090 266	-9,5
	2011	10 386 032	-10,4	4 739 427	-17,3	4 356 857	-13,3	4 940 461	4,0	2 189 860	-10,8	3 204 962	-9,4	29 817 598	-9,9
	2012	8 794 484	-15,3	3 825 521	-19,3	3 774 645	-13,4	4 723 890	-4,4	2 140 127	-2,3	2 955 882	-7,8	26 214 549	-12,1
Ryhmäperhepäivähoito	2008	7 780 345	6,6	12 259 596	10,5	4 750 613	1,6	0	-100,0	792 887	-28,2	1 586 601	-2,5	27 170 042	5,2
	2009	8 160 591	4,9	12 506 310	2,0	3 803 567	-19,9	0	0,0	673 399	-15,1	1 653 930	4,2	26 797 798	-1,4
	2010	7 903 148	-3,2	11 846 927	-5,3	4 088 505	7,5	0	0,0	678 088	0,7	1 226 585	-25,8	25 743 254	-3,9
	2011	7 949 128	0,6	11 863 194	0,1	3 568 345	-12,7	0	0,0	677 090	-0,1	1 044 991	-14,8	25 102 748	-2,5
	2012	8 471 177	6,6	12 082 558	1,8	3 371 418	-5,5	0	0,0	619 548	-8,5	1 296 459	24,1	25 841 159	2,9

⁸ Julkisten menojen hintaindeksi sosiaalitoimelle, Tilastokeskus 3/2013 (ennakkotieto)

Kustannukset, euroa		HELSINKI		ESPOO		VANTAA		TURKU		TAMPERE		OULU		KUUSIKKO YHTEENSÄ	
			Muutos (%)		Muutos (%)		Muutos (%)		Muutos (%)		Muutos (%)		Muutos (%)		Muutos (%)
Ostopalvelupäivähoito	2008	13 487 590	10,3	19 234 385	7,6	3 040 733	27,6	4 477 383	3,8	2 105 306	7,9	174 895	59,9	42 520 292	9,3
	2009	14 124 413	4,7	19 992 589	3,9	2 979 380	-2,0	5 122 053	14,4	2 274 914	8,1	311 087	77,9	44 804 436	5,4
	2010	13 932 806	-1,4	22 162 760	10,9	4 049 901	35,9	6 066 861	18,4	2 361 924	3,8	424 022	36,3	48 998 275	9,4
	2011	12 958 224	-7,0	21 719 974	-2,0	3 931 534	-2,9	2 911 197	-52,0	3 676 485	55,7	525 748	24,0	45 723 161	-6,7
	2012	9 544 391	-26,3	21 177 649	-2,5	4 058 929	3,2	2 091 236	-28,2	3 909 012	6,3	565 666	7,6	41 346 883	-9,6
Palvelusetelillä järjestetty päivähoito	2008
	2009
	2010
	2011	397	0,0	0	0,0	0	0,0	4 215 003	0,0	0	0,0	2 425 942	0,0	6 641 342	0,0
	2012	1 700	328,1	0	0,0	0	0,0	6 255 006	48,4	0	0,0	6 926 025	185,5	13 182 731	98,5
Yksityisen hoidon tuki	2008	6 301 206	13,0	12 182 357	4,4	3 201 343	11,9	5 023 740	16,8	2 860 293	-10,6	4 997 690	28,0	34 566 629	9,8
	2009	7 903 235	25,4	12 138 594	-0,4	3 581 777	11,9	5 433 186	8,2	5 966 625	108,6	5 904 174	18,1	40 927 592	18,4
	2010	9 535 063	20,6	11 904 841	-1,9	3 439 986	-4,0	5 398 412	-0,6	3 613 213	-39,4	6 794 158	15,1	40 685 672	-0,6
	2011	10 582 417	11,0	12 221 560	2,7	3 638 501	5,8	4 335 316	-19,7	3 538 428	-2,1	5 055 299	-25,6	39 371 521	-3,2
	2012	13 875 547	31,1	12 474 056	2,1	3 759 071	3,3	3 822 538	-11,8	3 670 225	3,7	1 864 813	-63,1	39 466 250	0,2
Yksityisen hoidon tuen kuntalisä	2008	3 870 652	18,1	7 557 103	4,4	1 830 125	1,8	3 381 299	28,4	1 570 105	-11,1	3 104 398	34,1	21 313 682	12,2
	2009	4 498 671	16,2	7 959 929	5,3	2 216 259	21,1	3 502 179	3,6	4 595 398	192,7	3 784 998	21,9	26 557 434	24,6
	2010	5 907 653	31,3	7 873 022	-1,1	2 124 633	-4,1	3 507 122	0,1	2 122 974	-53,8	4 479 886	18,4	26 015 290	-2,0
	2011	6 653 790	12,6	8 305 724	5,5	2 250 885	5,9	2 847 619	-18,8	2 082 974	-1,9	3 199 150	-28,6	25 340 143	-2,6
	2012	7 958 818	19,6	8 394 940	1,1	2 294 464	1,9	2 545 072	-10,6	2 241 544	7,6	1 001 671	-68,7	24 436 509	-3,6
Lasten kotihoidon tuki	2008	48 545 673	-1,9	28 943 867	-1,8	18 856 385	1,3	8 559 535	-0,2	11 011 408	-3,5	11 240 470	-2,7	127 157 339	-1,5
	2009	48 996 872	0,9	29 196 395	0,9	18 933 144	0,4	8 634 657	0,9	17 061 308	54,9	12 080 826	7,5	134 903 203	6,1
	2010	52 496 191	7,1	26 906 238	-7,8	20 520 498	8,4	8 788 894	1,8	17 594 602	3,1	11 410 707	-5,5	137 717 129	2,1
	2011	51 384 368	-2,1	26 044 375	-3,2	19 728 665	-3,9	8 907 463	1,3	15 558 695	-11,6	10 699 760	-6,2	132 323 326	-3,9
	2012	51 133 666	-0,5	25 670 510	-1,4	19 625 042	-0,5	8 867 881	-0,4	14 927 201	-4,1	10 428 921	-2,5	130 653 222	-1,3
Lasten kotihoidon tuen kuntalisä	2008	16 511 883	-0,9	10 738 999	-0,1	4 560 722	9,3	0	-100,0	47 132	-26,7	2 323 093	0,7	34 181 829	0,7
	2009	15 796 337	-4,3	10 616 358	-1,1	4 598 973	0,8	0	0,0	4 595 398	9 650,0	2 409 403	3,7	38 016 470	11,2
	2010	18 854 834	19,4	8 561 211	-19,4	5 496 760	19,5	0	0,0	4 714 407	2,6	1 535 877	-36,3	39 163 088	3,0
	2011	18 604 176	-1,3	8 200 757	-4,2	5 280 513	-3,9	0	0,0	3 222 845	-31,6	1 299 001	-15,4	36 607 292	-6,5
	2012	18 415 986	-1,0	7 819 317	-4,7	5 094 454	-3,5	0	0,0	3 014 928	-6,5	1 251 732	-3,6	35 596 417	-2,8

Kustannukset, euroa		HELSINKI	Muutos (%)	ESPOO	Muutos (%)	VANTAA	Muutos (%)	TURKU	Muutos (%)	TAMPERE	Muutos (%)	OULU	Muutos (%)	KUUSIKKO YHTEENSÄ	Muutos (%)
Kustannukset suhteutettuna väestöön ja läsnäolopäiviin															
<i>Kunnan järjestämän ja tukeman päivähoiton kustannukset kunnan asukasta kohden</i>	2008	531	4,0	828	6,4	710	5,5	459	5,6	477	0,4	578	7,7	589	4,9
	2009	559	5,4	834	0,8	706	-0,7	467	1,7	499	4,5	585	1,1	605	2,7
	2010	565	1,0	808	-3,1	711	0,7	471	0,8	489	-2,0	562	-3,9	601	-0,7
	2011	560	-0,8	790	-2,2	706	-0,7	476	1,1	496	1,4	572	1,8	598	-0,4
	2012	560	-0,1	779	-1,4	691	-2,1	487	2,2	506	2,2	579	1,2	598	-0,1
<i>Kunnan järjestämän ja tukeman päivähoiton kustannukset 10kk - 6-vuotiasta kunnan asukasta kohden</i>	2008	9 413	3,4	9 687	5,7	9 033	4,8	8 537	4,1	8 420	0,5	7 827	6,5	9 053	4,1
	2009	9 648	2,5	9 710	0,2	8 897	-1,5	8 515	-0,3	8 530	1,3	7 662	-2,1	9 102	0,5
	2010	9 627	-0,2	9 437	-2,8	8 904	0,1	8 451	-0,7	8 221	-3,6	7 264	-5,2	8 953	-1,6
	2011	9 355	-2,8	9 187	-2,6	8 810	-1,1	8 508	0,7	8 246	0,3	7 320	0,8	8 815	-1,5
	2012	9 209	-1,6	9 050	-1,5	8 594	-2,5	8 660	1,8	8 388	1,7	7 422	1,4	8 751	-0,7
<i>Kunnallisen päiväkotihoidon kustannukset läsnäolopäivää kohden</i>	2008	70	2,9	79	4,2	67	3,1	71	3,2	69	-1,3	69	9,8	71	3,3
	2009	75	6,6	80	1,3	69	1,9	75	6,2	68	-1,9	70	0,6	73	3,2
	2010	72	-3,3	78	-2,7	68	-1,4	74	-1,4	67	-0,5	69	-1,6	72	-2,2
	2011	70	-3,3	75	-4,4	67	-1,5	73	-1,8	67	-0,2	64	-6,0	70	-3,0
	2012	69	-0,7	73	-2,0	64	-3,3	75	2,5	68	1,4	65	0,8	69	-0,7

2D/2 Päivähoidon deflatoidut⁹ kustannukset suhteutettuna vuosien 2011 ja 2012 vuoden joulukuussa päivähoitossa ja kotihoidon tuella olleiden lasten keskiarvoon

Euroa		HELSINKI	Muutos (%)	ESPOO	Muutos (%)	VANTAA	Muutos (%)	TURKU	Muutos (%)	TAMPERE	Muutos (%)	OULU	Muutos (%)	KUUSIKKO YHTEENSÄ	Muutos (%)
Kunnallisen päivähoiton kustannukset lasta kohden	2007-2008	12 423	3,1	14 120	5,7	11 869	2,9	11 689	3,9	11 812	-1,0	11 086	6,5	12 350	3,4
	2008-2009	12 891	3,8	13 952	-1,2	11 647	-1,9	11 817	1,1	11 041	-6,5	11 486	3,6	12 404	0,4
	2009-2010	12 560	-2,6	13 475	-3,4	11 640	-0,1	11 787	-0,3	10 962	-0,7	10 680	-7,0	12 116	-2,3
	2010-2011	12 238	-2,6	13 183	-2,2	11 540	-0,9	11 827	0,3	11 138	1,6	10 529	-1,4	11 944	-1,4
	2011-2012	11 983	-2,1	12 883	-2,3	11 095	-3,9	12 115	2,4	11 349	1,9	10 549	0,2	11 786	-1,3
Kunnallisen päiväkotihoidon kustannukset lasta kohden	2007-2008	12 372	3,7	14 204	7,0	11 844	3,4	11 777	4,9	12 010	-0,5	11 136	6,8	12 362	4,1
	2008-2009	12 837	3,8	13 946	-1,8	11 688	-1,3	11 901	1,1	11 057	-7,9	11 430	2,6	12 376	0,1
	2009-2010	12 508	-2,6	13 444	-3,6	11 571	-1,0	11 923	0,2	11 020	-0,3	10 628	-7,0	12 079	-2,4
	2010-2011	12 163	-2,8	13 147	-2,2	11 500	-0,6	11 901	-0,2	11 219	1,8	10 495	-1,2	11 904	-1,4
	2011-2012	11 913	-2,1	12 793	-2,7	11 046	-3,9	12 175	2,3	11 419	1,8	10 494	0,0	11 735	-1,4
Kunnallinen päiväkotihoidon kustannukset laskennallista lasta kohden	2007-2008	10 375	3,1	11 317	5,9	9 844	2,5	9 917	3,8	10 009	-0,8	9 124	6,3	10 234	3,4
	2008-2009	10 755	3,7	11 175	-1,3	9 684	-1,6	9 975	0,6	9 243	-7,7	9 406	3,1	10 251	0,2
	2009-2010	10 500	-2,4	10 918	-2,3	9 577	-1,1	10 016	0,4	9 269	0,3	8 897	-5,4	10 060	-1,9
	2010-2011	10 217	-2,7	10 786	-1,2	9 505	-0,8	9 939	-0,8	9 389	1,3	8 717	-2,0	9 912	-1,5
	2011-2012	10 034	-1,8	10 528	-2,4	9 222	-3,0	10 090	1,5	9 535	1,6	8 728	0,1	9 794	-1,2
Kunnallisen perhepäivähoidon kustannukset lasta kohden	2007-2008	12 998	4,3	13 613	5,1	12 117	8,8	10 864	6,0	8 534	-5,8	10 563	10,5	12 234	5,4
	2008-2009	13 537	4,1	13 992	2,8	11 197	-7,6	10 971	1,0	10 733	25,8	12 102	14,6	12 695	3,8
	2009-2010	13 226	-2,3	13 693	-2,1	12 513	11,8	10 338	-5,8	9 698	-9,6	11 333	-6,4	12 547	-1,2
	2010-2011	13 325	0,7	13 454	-1,7	12 109	-3,2	11 003	6,4	9 248	-4,6	11 025	-2,7	12 456	-0,7
	2011-2012	13 075	-1,9	13 643	1,4	11 880	-1,9	11 383	3,5	9 533	3,1	11 400	3,4	12 497	0,3
Tavallisen perhepäivähoidon kustannukset lasta kohden	2007-2008	12 930	4,2	12 581	5,3	11 206	9,1	10 864	6,0	8 482	1,8	10 915	22,6	11 607	6,7
	2008-2009	13 695	5,9	12 958	3,0	10 938	-2,4	10 971	1,0	11 311	33,4	12 382	13,4	12 316	6,1
	2009-2010	13 573	-0,9	12 799	-1,2	11 517	5,3	10 338	-5,8	9 587	-15,2	10 872	-12,2	11 907	-3,3
	2010-2011	13 358	-1,6	11 983	-6,4	11 302	-1,9	11 003	6,4	9 030	-5,8	10 683	-1,7	11 693	-1,8
	2011-2012	12 031	-9,9	12 011	0,2	11 102	-1,8	11 383	3,5	9 533	5,6	10 948	2,5	11 403	-2,5
Ryhmäperhepäivähoidon kustannukset lasta kohden	2007-2008	13 109	4,4	14 255	4,1	13 496	8,1	.	.	8 713	-24,6	9 855	-11,9	13 205	2,7
	2008-2009	13 302	1,5	14 576	2,3	11 579	-14,2	.	0,0	8 633	-0,9	11 486	16,6	13 253	0,4
	2009-2010	12 747	-4,2	14 171	-2,8	14 002	20,9	.	0,0	10 121	17,2	12 911	12,4	13 478	1,7
	2010-2011	13 282	4,2	14 148	-0,2	13 265	-5,3	.	0,0	10 031	-0,9	12 222	-5,3	13 503	0,2
	2011-2012	14 370	8,2	14 257	0,8	12 893	-2,8	.	0,0	9 532	-5,0	12 587	3,0	13 845	2,5

⁹ Julkisten menojen hintaindeksi sosiaalitoimelle, Tilastokeskus 3/2013 (ennakkotieto)

Euroa		HELSINKI	Muutos (%)	ESPOO	Muutos (%)	VANTAA	Muutos (%)	TURKU	Muutos (%)	TAMPERE	Muutos (%)	OULU	Muutos (%)	KUUSIKKO YHTEENSÄ	Muutos (%)
Ostopalvelupäivähoidon kustannukset lasta kohden	2007-2008	11 096	10,6	8 957	0,4	11 562	16,4	9 036	6,7	8 489	1,8	.	.	9 719	5,2
	2008-2009	11 702	5,5	8 939	-0,2	10 049	-13,1	9 756	8,0	7 913	-6,8	.	0,0	9 805	0,9
	2009-2010	11 698	0,0	9 742	9,0	12 857	27,9	9 638	-1,2	7 147	-9,7	.	0,0	10 271	4,8
	2010-2011	11 560	-1,2	9 409	-3,4	12 402	-3,5	6 564	-31,9	10 766	50,6	.	0,0	10 051	-2,1
	2011-2012	11 747	1,6	9 307	-1,1	12 356	-0,4	16 865	156,9	11 027	2,4	.	0,0	10 558	5,0
Yksityisen hoidon tuen kustannukset lasta kohden	2007-2008	4 313	3,5	6 211	2,2	5 706	5,4	6 141	13,4	3 806	-6,9	5 641	14,8	5 368	9,7
	2008-2009	4 975	15,4	6 255	0,7	6 076	6,5	6 195	0,9	8 573	125,2	5 591	-0,9	6 066	13,0
	2009-2010	5 555	11,7	6 086	-2,7	5 465	-10,1	6 219	0,4	4 773	-44,3	5 606	0,3	5 699	-6,0
	2010-2011	5 482	-1,3	6 137	0,8	5 509	0,8	5 823	-6,4	4 442	-6,9	5 817	3,8	5 631	-1,2
	2011-2012	6 009	9,6	6 228	1,5	5 696	3,4	5 968	2,5	4 874	9,7	5 592	-3,9	5 891	4,6
Kotihoidon tuen kustannukset lasta kohden	2007-2008	6 179	1,0	5 644	-0,7	4 828	0,8	4 138	1,9	3 813	-2,9	4 118	-5,3	5 174	-0,5
	2008-2009	6 132	-0,8	5 747	1,8	4 724	-2,2	4 158	0,5	5 532	45,1	4 169	1,2	5 367	3,7
	2009-2010	6 267	2,2	5 174	-10,0	4 937	4,5	4 131	-0,7	5 319	-3,9	3 909	-6,2	5 279	-1,6
	2010-2011	6 047	-3,5	4 966	-4,0	4 752	-3,8	4 062	-1,7	4 657	-12,4	3 862	-1,2	5 051	-4,3
	2011-2012	5 930	-1,9	4 885	-1,6	4 688	-1,3	3 932	-3,2	4 479	-3,8	3 923	1,6	4 966	-1,7
Kustannukset pienten lasten hoitojärjestelmässä ollutta lasta kohden	2007-2008	10 316	4,0	10 456	5,3	9 700	4,1	9 232	5,7	9 091	-0,3	8 479	5,4	9 818	4,1
	2008-2009	10 667	3,4	10 468	0,1	9 501	-2,1	9 332	1,1	9 310	2,4	8 599	1,4	9 950	1,3
	2009-2010	10 486	-1,7	10 132	-3,2	9 537	0,4	9 288	-0,5	8 867	-4,8	8 065	-6,2	9 715	-2,4
	2010-2011	10 034	-4,3	9 911	-2,2	9 438	-1,0	9 258	-0,3	8 880	0,2	8 107	0,5	9 510	-2,1
	2011-2012	10 021	-0,1	9 780	-1,3	9 159	-3,0	9 406	1,6	9 054	2,0	8 361	3,1	9 502	-0,1

2E Laskennalliset lapset

31.12. hoidossa olevat lapset on muutettu laskennallisesti yli 3 v. kokopäivähoidossa oleviksi lapsiksi seuraavilla kertoimilla:

- 1) alle 3-vuotiaat, KP-hoito: kerroin: $7/4=1,75$
- 2) alle 3-vuotiaat OP-hoito: kerroin: $7/4=1,75$
- 3) 3v täyttäneet, KP-hoito: kerroin: **1**
- 4) 3v täyttäneet, OP-hoito: kerroin: $7/13=0,54$
- 5) Erityistä tukea tarvitsevien lasten määrä lisätään summaan sen lisäksi, että he ovat luvuissa omilla ikä- ja hoitoaikakertoimillaan. On arvioitu, että kunnissa varataan heitä varten asetuksen mukaisen henkilöstöresurssin lisäksi keskimäärin 3 vuotta täyttäneen lapsen kokopäivähoitopaikan edellyttämä henkilöstöresurssi

Kertoimet johdettu päivähoitoasetuksen 1973 / 239 6§ mukaisista lasten ja hoito- ja kasvatushenkilöstön välisistä suhdeluvuista.

	HELSINKI	ESPOO	VANTAA	TURKU	TAMPERE	OULU	KUUSIKKO YHTEENSÄ
Kunnallisissa päiväkodeissa hoidetut lapset 31.12.2012							
Alle 3-vuotiaat, kokopäivähoito	3 947	1 996	1 752	904	1 509	1 295	11 403
Alle 3-vuotiaat, osapäivähoito	90	30	20	31	24	21	216
3 vuotta täyttäneet, kokopäivähoito	16 231	7 541	7 554	3 803	5 606	4 114	44 849
3 vuotta täyttäneet, osapäivähoito	816	394	488	375	393	358	2 824
YHTEENSÄ	21 084	9 961	9 814	5 113	7 532	5 788	59 292
Erityistä tukea tarvitsevat lapset	1 224	787	739	539	507	325	4 121
Laskennalliset lapset 31.12.2012							
Alle 3-vuotiaat, kokopäivähoito	6 907	3 493	3 066	54	2 641	2 266	18 428
Alle 3-vuotiaat, osapäivähoito	158	53	35	3 803	42	37	4 127
3 vuotta täyttäneet, kokopäivähoito	16 231	7 541	7 554	203	5 606	4 114	41 249
3 vuotta täyttäneet, osapäivähoito	441	213	264	539	212	193	1 861
Erityistä tukea tarvitsevat lapset	1 224	787	739	6 181	507	325	9 763
YHTEENSÄ	24 960	12 086	11 658	10 780	9 008	6 935	75 427
Kunnallisissa päiväkodeissa hoidetut lapset 31.12.2011							
Alle 3-vuotiaat, kokopäivähoito	3 922	1 999	1 831	934	1 462	1 357	11 505
Alle 3-vuotiaat, osapäivähoito	96	40	23	19	21	14	213
3 vuotta täyttäneet, kokopäivähoito	15 493	7 134	7 311	3 764	5 491	3 978	43 171
3 vuotta täyttäneet, osapäivähoito	732	390	433	351	346	448	2 700
YHTEENSÄ	20 243	9 563	9 598	5 068	7 320	5 797	57 589
Erityistä tukea tarvitsevat lapset	1 187	725	804	483	506	375	4 080
Laskennalliset lapset 31.12.2011							
Alle 3-vuotiaat, kokopäivähoito	6 864	3 498	3 204	33	2 559	2 375	18 533
Alle 3-vuotiaat, osapäivähoito	168	70	40	3 764	37	25	4 104
3 vuotta täyttäneet, kokopäivähoito	15 493	7 134	7 311	190	5 491	3 978	39 597
3 vuotta täyttäneet, osapäivähoito	395	211	234	483	187	242	1 751
Erityistä tukea tarvitsevat lapset	1 187	725	804	6 104	506	375	9 701
YHTEENSÄ	24 107	11 638	11 593	10 574	8 779	6 994	73 685
Laskennalliset lapset/kunnallisissa päiväkodeissa hoidetut lapset							
31.12.2012	1,18	1,21	1,19	2,11	1,20	1,20	1,27
31.12.2011	1,19	1,22	1,21	2,09	1,20	1,21	1,28
Laskennalliset lapset, kahden edellisen vuoden keskiarvo							
Vuosien 2011 ja 2012 keskiarvo	24 533,59	11 862,06	11 625,42	10 676,79	8 893,53	6 964,75	74 556,13

3A Kunnallisen päivähoiton henkilöstö 31.12.2012

KUNNALLISEN PÄIVÄHOIDON HENKILÖSTÖ 31.12.2011	HELSINKI			ESPOO			VANTAA			TURKU			TAMPERE			OULU			KUUSIKKOYHTEENSÄ		
	Työntekijöiden määrä	josta varahenkilöitä	Varahenkilöitä työntekijöistä (%)	Työntekijöiden määrä	josta varahenkilöitä	Varahenkilöitä työntekijöistä (%)	Työntekijöiden määrä	josta varahenkilöitä	Varahenkilöitä työntekijöistä (%)	Työntekijöiden määrä	josta varahenkilöitä	Varahenkilöitä työntekijöistä (%)	Työntekijöiden määrä	josta varahenkilöitä	Varahenkilöitä työntekijöistä (%)	Työntekijöiden määrä	josta varahenkilöitä	Varahenkilöitä työntekijöistä (%)	Työntekijöiden määrä	josta varahenkilöitä	Varahenkilöitä työntekijöistä (%)
KUNNALLISTEN PÄIVÄKOTIEN HENKILÖSTÖ ERI TEHTÄVISSÄ																					
Päiväkodeissa työskentelevä henkilöstö yht.	4 349,5	62,0	1,4	2 303,5	130,5	5,7	1 897,0	11,0	0,6	1 319,0	53,0	4,0	1 533,0	27,0	1,8	1 141,0	0,0	0,0	12 543,0	283,5	2,3
Hoito- ja kasvatustyöntekijöiden yhteensä	3 627,0	62,0	1,7	2 067,0	130,5	6,3	1 682,5	11,0	0,7	1 078,0	53,0	4,9	1 391,0	27,0	1,9	985,0	0,0	0,0	10 830,5	283,5	2,6
Lapsiryhmässä työskentelevä päiväkodin johtaja	10,0	0,0		0,0	0,0		1,0	0,0		0,0	0,0		0,0	0,0		2,0	0,0		13,0	0,0	
Erytyslastentarhanopettaja	152,0	0,0		71,0	0,0		41,0	0,0		26,0	0,0		26,0	0,0		10,0	0,0		326,0	0,0	
Lastentarhanopettaja	1 269,5	1,0		678,0	1,0		656,5	0,0		389,0	0,0		516,0	5,0		434,0	0,0		3 943,0	7,0	
Lastenhoitaja	2 194,5	61,0		1 318,0	129,5		983,0	10,5		662,0	53,0		847,0	22,0		538,0	0,0		6 542,5	276,0	
Muu hoito- ja kasvatustyöntekijä	1,0	0,0		0,0	0,0		1,0	0,5		1,0	0,0		2,0	0,0		1,0	0,0		6,0	0,5	
Lapsiryhmää avustava henkilöstö	177,0	0,0	0,0	195,5	0,0	0,0	164,5	0,0	0,0	77,0	0,0	0,0	107,0	0,0	0,0	31,0	0,0	0,0	752,0	0,0	0,0
Avustajat, joilla erityis päivähoiton peruste (oma henkilöstö)	177,0	0,0		84,0	0,0		47,5	0,0		77,0	0,0		97,0	0,0		24,0	0,0		506,5	0,0	
Avustajat, joilla erityis päivähoiton peruste (vuokrattu henkilöstö)	0,0	0,0		49,5	0,0		110,0	0,0		0,0	0,0		10,0	0,0		0,0	0,0		169,5	0,0	
Muut lapsiryhmän avustajat	0,0	0,0		62,0	0,0		7,0	0,0		0,0	0,0		0,0	0,0		7,0	0,0		76,0	0,0	
Muut työntekijät	248,0	0,0	0,0	41,0	0,0	0,0	50,0	0,0	0,0	0,0	0,0	0,0	7,0	0,0	0,0	111,0	0,0	0,0	457,0	0,0	0,0
Oppisopimuskoulutuksessa olevat	88,0	0,0		15,0	0,0		9,0	0,0		0,0	0,0		0,0	0,0		26,0	0,0		138,0	0,0	
Muut työntekijät	160,0	0,0		26,0	0,0		41,0	0,0		0,0	0,0		7,0	0,0		85,0	0,0		319,0	0,0	
Laitos- ja vaatehuollon henkilöstö	297,5	0,0	0,0	0,0	0,0	0,0	0,0	0,0	0,0	164,0	0,0	0,0	28,0	0,0	0,0	14,0	0,0	0,0	503,5	0,0	0,0
PERHEPÄIVÄHOIDON HENKILÖSTÖ ERI TEHTÄVISSÄ																					
Perhepäivähoitoon henkilöstö yhteensä	193,5	0,0	0,0	91,0	1,0	1,1	98,0	3,0	3,1	126,0	12,0	9,5	59,0	0,0	0,0	90,0	5,0	5,6	657,5	21,0	3,2
Tavallinen perhepäivähoito yhteensä	193,5	0,0	0,0	91,0	1,0	1,1	98,0	3,0	3,1	126,0	12,0	9,5	59,0	0,0	0,0	90,0	5,0	5,6	657,5	21,0	3,2
Perhepäivähoitaja	178,5	0,0		90,0	1,0		98,0	3,0		99,0	7,0		59,0	0,0		90,0	5,0		614,5	16,0	
Kolmiperhepäivähoitaja	15,0	0,0		1,0	0,0		0,0	0,0		27,0	5,0		0,0	0,0		0,0	0,0		43,0	5,0	
Ryhmäperhepäivähoito yhteensä	196,5	35,0	17,8	246,0	10,0	4,1	66,0	0,0	0,0	0,0	0,0	0,0	12,0	0,0	0,0	28,0	0,0	0,0	548,5	45,0	8,2
Ryhmäperhepäivähoitaja	187,5	35,0		162,0	10,0		30,0	0,0		0,0	0,0		8,0	0,0		23,0	0,0		410,5	45,0	
Lastentarhanopettaja	0,0	0,0		0,0	0,0		1,0	0,0		0,0	0,0		0,0	0,0		0,0	0,0		1,0	0,0	
Lastenhoitaja	8,0	0,0		84,0	0,0		34,0	0,0		0,0	0,0		4,0	0,0		5,0	0,0		135,0	0,0	
Avustaja	1,0	0,0		0,0	0,0		1,0	0,0		0,0	0,0		0,0	0,0		0,0	0,0		2,0	0,0	
PÄIVÄHOIDON JOHTAMISEN JA TUKEMISEN HENKILÖSTÖ																					
Johtamisen ja tukemisen henkilöstö yht.	228,0	0,0	0,0	157,0	0,0	0,0	122,5	0,0	0,0	70,0	0,0	0,0	83,0	0,0	0,0	50,5	0,0	0,0	711,0	0,0	0,0
Hallinnollinen päivähoitoyksikön johtaja	158,0	0,0		114,0	0,0		86,0	0,0		50,0	0,0		66,0	0,0		40,0	0,0		514,0	0,0	
Perhepäivähoitoon ohjaaja	19,0	0,0		7,0	0,0		0,0	0,0		6,0	0,0		0,0	0,0		0,0	0,0		32,0	0,0	
Kiertävät erityislastentarhanopettajat	22,0	0,0		24,0	0,0		19,5	0,0		11,0	0,0		16,0	0,0		6,5	0,0		99,0	0,0	
Resurssi- ym.v. erityislastentarhanopettajat	11,0	0,0		2,0	0,0		14,0	0,0		1,0	0,0		0,0	0,0		0,0	0,0		28,0	0,0	
Suomi toisena kielenä opettajat	14,0	0,0		10,0	0,0		0,0	0,0		2,0	0,0		0,0	0,0		0,0	0,0		26,0	0,0	
Oman äidinkielen opettajat	2,0	0,0		0,0	0,0		0,0	0,0		0,0	0,0		0,0	0,0		4,0	0,0		6,0	0,0	
Muu erityishenkilöstö	2,0	0,0		0,0	0,0		3,0	0,0		0,0	0,0		1,0	0,0		0,0	0,0		6,0	0,0	

3B/1 Kunnallisen päivähoiton henkilöstö vuosina 2008-2012 (kunnalliset päiväkodit, johtajat ja hoito- ja kasvatushenkilöstö)

Kunnalliset päiväkodit: johtajat ja hoito- ja kasvatushenkilöstö vuosina 2008-2012, täysiaikaisiksi työntekijöiksi muutettuna. (Tilastointipäivä 31.12.) HUOM! Tässä taulukossa lukumäärät on pyöristetty kokonaisluvuiksi		HELSINKI		ESPOO		VANTAA		TURKU		TAMPERE		OULU		KUUSIKKO YHTEENSÄ	
			Muutos (%)		Muutos (%)		Muutos (%)		Muutos (%)		Muutos (%)		Muutos (%)		Muutos (%)
Hallinnolliset päiväkodin johtajat	2008	159	6,6	115	8,0	82	-1,2	47	14,6	64	-8,6	43	50,0	510	6,4
	2009	154	-3,5	117	1,7	83	0,6	47	0,0	65	1,6	39	-9,3	504	-1,2
	2010	161	4,6	117	0,0	82	-0,6	48	2,1	66	1,5	42	7,7	516	2,3
	2011	171	6,2	110	-6,0	86	4,9	50	4,2	67	1,5	41	-2,4	525	1,7
	2012	158	-7,3	114	3,6	86	0,0	50	0,0	66	-1,5	40	-2,4	514	-2,0
Hallinnollisten päiväkodin johtajien osuus (%) päiväkodin johtajista	2008	89,3	70,2	96,6	4,0	98,8	0,0	100,0	21,8	100,0	0,0	89,6	61,3	94,6	27,5
	2009	87,0	-7,5	95,1	-1,6	100,0	1,2	100,0	0,0	100,0	0,0	88,6	-1,1	93,7	-1,0
	2010	91,5	5,2	95,9	0,8	98,8	-1,2	100,0	0,0	100,0	0,0	97,7	10,2	95,9	2,4
	2011	87,2	-4,6	94,8	-1,1	98,9	0,1	100,0	0,0	100,0	0,0	95,3	-2,4	93,9	-2,1
	2012	94,0	7,8	100,0	5,5	98,9	0,0	100,0	0,0	100,0	0,0	95,2	-0,1	97,5	3,9
PÄIVÄKOTIEN HOITO- JA KASVATUSHENKILÖSTÖ															
Lapsiryhmässä työskentelevät päiväkodin johtajat	2008	19		4		1		0		0		5		29	
	2009	23	130,0	6	0,0	0	-100,0	0	0,0	0	0,0	5	150,0	34	161,5
	2010	15	-34,8	5	-16,7	1	0,0	0	0,0	0	0,0	1	-80,0	22	-35,3
	2011	25	66,7	6	20,0	1	0,0	0	0,0	0	0,0	2	100,0	34	54,5
	2012	10	-60,0	0	-100,0	1	0,0	0	0,0	0	0,0	2	0,0	13	-61,8
Erityislastentarhanopettajat	2008	106		68		42		28		38		10		292	-0,4
	2009	97	-36,2	71	0,0	42	2,4	26	0,0	23	-11,5	10	0,0	269	-7,9
	2010	84	-13,4	71	0,0	41	-2,4	26	0,0	25	8,7	10	0,0	257	-4,5
	2011	96	13,7	68	-4,2	41	0,0	26	0,0	25	0,0	10	0,0	266	3,3
	2012	152	59,2	71	4,4	41	0,0	26	0,0	26	4,0	10	0,0	326	22,8
Lastentarhanopettajat	2008	1 151	10,5	548	2,3	597	-1,3	333	1,7	481	8,0	401	13,9	3 511	6,2
	2009	1 198	4,0	581	5,9	624	4,5	330	-0,9	478	-0,6	389	-3,0	3 599	2,5
	2010	1 132	-5,5	604	4,0	623	-0,2	335	1,5	482	0,8	404	3,8	3 580	-0,5
	2011	1 277	12,8	632	4,6	653	4,7	372	11,0	481	-0,2	424	5,1	3 839	7,2
	2012	1 270	-0,6	678	7,3	657	0,6	389	4,6	516	7,3	434	2,4	3 943	2,7
Lastentarhanopettajien osuus(%) hoito- ja kasvatushenkilöstöstä	2008	41,2		34,8		39,3		41,1		40,8		43,9		39,9	
	2009	40,8		36,0		41,2		40,9		40,5		45,0		40,3	
	2010	39,4		35,8		40,6		40,8		40,4		44,7		39,7	
	2011	40,0		36,4		41,3		41,7		40,1		43,6		40,1	
	2012	39,5		36,2		41,5		38,5		39,0		45,3		39,5	

Kunnalliset päiväkodit: johtajat ja hoito- ja kasvatushenkilöstö vuosina 2008-2012, täysiaikaisiksi työntekijöiksi muutettuna. (Tilastointipäivä 31.12.) HUOM! Tässä taulukossa lukumäärät on pyöristetty kokonaisluvuiksi		HELSENKI	Muutos (%)	ESPOO	Muutos (%)	VANTAA	Muutos (%)	TURKU	Muutos (%)	TAMPERE	Muutos (%)	OULU	Muutos (%)	KUUSIKKO YHTEENSÄ	Muutos (%)
	Lastenhoitajat	2008	1 814	0,8	1 157	6,1	981	-0,5	511	2,0	746	9,3	530	8,0	5 739
	2009	1 916	5,6	1 171	1,2	948	-3,4	505	-1,2	726	-2,7	494	-6,8	5 759	0,3
	2010	1 884	-1,6	1 221	4,3	969	2,2	523	3,6	745	2,6	512	3,6	5 854	1,6
	2011	2 094	11,1	1 231	0,8	987	1,8	556	6,3	753	1,1	564	10,2	6 184	5,6
	2012	2 195	4,8	1 318	7,1	983	-0,4	662	19,1	847	12,5	538	-4,6	6 543	5,8
Muu hoito- ja kasvatushenkilöstö	2008	6		6		8		6		7		1		34	
	2009	0		0		2		10		11		0		23	
	2010	8		0		2		0		4		1		15	
	2011	1		2		0		1		2		1		7	
	2012	1		0		1		1		2		1		6	
HOITO- JA KASVATUSHENKILÖSTÖ YHTEENSÄ	2008	3 096	0,2	1 783	4,9	1 629	-1,0	878	0,8	1 272	8,8	947	7,8	9 605	2,7
	2009	3 233	4,4	1 828	2,5	1 616	-0,8	871	-0,8	1 238	-2,7	898	-5,2	9 684	0,8
	2010	3 123	-3,4	1 901	4,0	1 636	1,2	884	1,5	1 256	1,5	928	3,3	9 728	0,5
	2011	3 492	11,8	1 939	2,0	1 681	2,8	955	8,0	1 261	0,4	1 001	7,9	10 329	6,2
	2012	3 627	3,9	2 067	6,6	1 683	0,1	1 078	12,9	1 391	10,3	985	-1,6	10 831	4,9
Hoito- ja kasvatushenkilöstöstä varahenkilöitä yhteensä	2008	36		95		0		7		20		0		158	18,6
	2009	50		94		0		3		20		25		192	21,2
	2010	47		106		21		0		20		0		194	1,3
	2011	52		113		19		12		20		0		216	11,1
	2012	62		131		11		53		27		0		284	31,6
Hoito- ja kasvatushenkilöstön osuus (%) päiväkodin henkilöstöstä	2008	76,8		82,8		90,5		81,1		89,9		89,7		83,2	
	2009	84,8		84,4		88,4		79,3		90,8		86,2		85,6	
	2010	77,0		87,0		88,7		79,8		90,2		88,5		83,6	
	2011	85,1		87,3		88,4		80,7		90,5		92,2		86,9	
	2012	83,4		89,7		88,7		81,7		90,7		86,3		86,3	
Laskennallisia lapsia hoito- ja kasvatushenkilöä kohden	2008	6,9		6,1		6,7		6,6		6,5		6,6		6,6	
	2009	6,9		6,1		6,7		6,6		6,7		6,7		6,6	
	2010	7,3		5,9		6,8		6,7		6,7		7,1		6,8	
	2011	6,9		6,0		6,9		6,4		7,0		7,0		6,7	
	2012	6,9		5,8		6,9		5,7		6,5		7,0		6,5	

3B/2 Kunnallisen päivähoiton muu henkilöstö 2008-2012

Kunnalliset päiväkodit: muu kuin hoito- ja kasvatushenkilöstö sekä koko henkilöstö vuosina 2007-2011. (Tilastointipäivä 31.12.)		HELSINKI		ESPOO		VANTAA		TURKU		TAMPERE		OULU		KUUSIKKO YHTEENSÄ	
		Muutos (%)	Muutos (%)	Muutos (%)	Muutos (%)	Muutos (%)	Muutos (%)	Muutos (%)	Muutos (%)	Muutos (%)	Muutos (%)	Muutos (%)	Muutos (%)		
Avustajat (erityispäivähoidon peruste)	2008	179	-10,5	137	-5,5	163	3,8	47	4,4	60	3,4	20	-16,7	606	-1,2
	2009	174	-2,8	145	6,1	176	8,0	47	0,0	65	8,3	21	5,0	628	3,7
	2010	166	-4,6	136	-6,8	166	-6,0	57	21,3	81	24,6	32	50,0	637	1,3
	2011	173	3,9	151	11,4	167	1,1	68	19,3	93	14,8	36	14,3	688	8,1
	2012	177	2,6	134	-11,6	158	-5,8	77	13,2	107	15,1	24	-33,3	676	-1,7
Erityistä tukea tarvitsevia lapsia erityis- tmv. avustajaa kohden	2008	6,5		6,7		4,9		9,1		7,9		17,5		6,8	
	2009	7,1		6,3		4,6		8,9		7,1		13,3		6,6	
	2010	7,0		5,8		5,0		7,6		6,2		11,1		6,4	
	2011	6,9		4,8		4,8		7,1		5,4		10,4		5,9	
	2012	6,9		5,9		4,7		7,0		4,7		13,5		6,1	
Muut lapsiryhmän avustajat	2008	1		177		8		1		4		78		269	32,8
	2009	1		96		0		1		0		39		137	-49,3
	2010	1		60		6		0		0		0		67	-51,3
	2011	0		61		4		0		0		0		65	-2,3
	2012	0		62		7		0		0		7		76	16,9
Laitos- ja vaatehuollon henkilöstö	2008	386	2,2	57		0		156	7,9	77	-8,1	0		676	-21,4
	2009	406	5,1	0	-100,0	0	0,0	167	7,1	45	-41,6	9	0,0	627	-7,3
	2010	264	-34,9	0	0,0	0	0,0	167	0,0	24	-46,7	33	266,7	488	-22,1
	2011	256	-3,0	0	0,0	0	0,0	160	-4,2	26	8,3	31	-6,1	473	-3,1
	2012	298	16,2	0	0,0	0	0,0	164	2,5	28	7,7	14	-54,8	504	6,4
Avustaminen ja laitoshuolto yhteensä	2008	566	3,9	371	3,0	171	-44,9	204	4,5	141	-3,0	98	14,3	1 551	-4,9
	2009	580	2,5	241	-34,9	176	2,9	215	5,4	110	-22,0	69	-29,6	1 391	-10,3
	2010	431	-25,8	196	-19,0	172	-2,6	224	4,2	105	-4,5	65	-6,5	1 191	-14,4
	2011	429	-0,5	212	8,4	171	-0,1	228	1,8	119	13,3	67	3,9	1 226	2,9
	2012	475	10,7	196	-7,8	165	-3,9	241	5,7	135	13,4	45	-32,8	1 256	2,4
Muut työntekijät	2008	0		0		0		0		0		0		0	2,7
	2009	1		96		36		12		16		75		236	0,0
	2010	501		89		37		0		32		56		715	203,0
	2011	185		70		50		0		14		18		337	-52,9
	2012	248		41		50		0		7		111		457	35,8
KUNNALLISTEN PÄIVÄKOTIEN MUU HENKILÖSTÖ YHTEENSÄ	2008	566	2,0	371	3,0	171	-47,1	204	-32,1	141	-3,0	98	0,5	1 551	-9,5
	2009	581	2,7	337	-9,1	212	24,0	227	11,3	126	-10,6	144	46,9	1 627	4,9
	2010	932	60,3	285	-15,7	209	-1,7	224	-1,3	137	8,7	121	-16,3	1 906	17,1
	2011	614	-34,1	282	-0,9	221	5,9	228	1,8	133	-2,9	85	-29,5	1 562	-18,0
	2012	723	17,8	237	-16,1	215	-2,8	241	5,7	142	6,8	156	83,5	1 713	9,6

Kunnalliset päiväkodit: muu kuin hoito- ja kasvatushenkilöstö sekä koko henkilöstö vuosina 2007-2011. (Tilastointipäivä 31.12.)		HELSINKI	Muutos (%)	ESPOO	Muutos (%)	VANTAA	Muutos (%)	TURKU	Muutos (%)	TAMPERE	Muutos (%)	OULU	Muutos (%)	KUUSIKKO YHTEENSÄ	Muutos (%)
PÄIVÄHOIDON TUKEMISEN ERITYISHENKILÖSTÖ															
Kiertävät erityislastentarhanopettajat (kelto)	2008	22		22		18		10		12		7		91	7,1
	2009	20		22		19		9		15		7		91	0,0
	2010	21		22		19		9		15		6		91	0,0
	2011	23		24		20		11		16		7		100	9,9
	2012	22		24		20		11		16		7		99	-1,0
Kunnallisessa päivähoitossa olevat lapset/kelto	2008	884,1		459,5		545,6		537,7		603,4		779,3		631,3	
	2009	1 007,9		468,5		527,3		589,6		485,3		849,2		641,0	
	2010	1 010,0		482,9		519,3		603,2		495,1		982,3		656,1	
	2011	938,3		448,7		524,4		501,1		476,9		952,5		619,1	
	2012	1 017,6		462,0		532,8		499,9		487,5		944,6		639,4	
Lapsia kunnan järjestämässä ja tukemassa päivähoitossa/kelto	2008	1 008,4		648,6		593,3		672,8		681,3		916,3		752,2	
	2009	1 150,7		659,1		576,6		751,0		554,2		1 031,8		768,8	
	2010	1 154,3		681,5		570,7		774,6		571,2		1 198,3		790,0	
	2011	1 075,0		629,1		574,6		638,3		547,8		1 166,0		743,9	
	2012	1 158,5		638,1		584,0		647,6		555,1		1 137,5		763,5	
KUNNALLISTEN PÄIVÄKOTIEN KOKO HENKILÖSTÖ															
KUNNALLISTEN PÄIVÄKOTIEN KOKO HENKILÖSTÖ YHTEENSÄ	2008	4 031	0,7	2 154	4,5	1 800	-9,1	1 082	-7,6	1 415	7,3	1 056	6,6	11 538	0,2
	2009	3 814	-5,4	2 165	0,5	1 828	1,6	1 098	1,5	1 364	-3,6	1 042	-1,3	11 311	-2,0
	2010	4 055	6,3	2 186	0,9	1 845	0,9	1 108	0,9	1 393	2,1	1 048	0,6	11 634	2,8
	2011	4 106	1,3	2 221	1,6	1 902	3,1	1 183	6,8	1 394	0,1	1 086	3,6	11 891	2,2
	2012	4 350	5,9	2 304	3,7	1 897	-0,2	1 319	11,5	1 533	10,0	1 141	5,1	12 543	5,5

3B/3 Kunnallisen perhepäivähoidon henkilöstö vuosina 2008-2012

Kunnallisen perhepäivähoidon henkilöstö sekä kunnallisen päivähoiton koko henkilöstö yhteensä vuosina 2008-2012. (Tilastointipäivä 31.12.)		HELSINKI		ESPOO		VANTAA		TURKU		TAMPERE		OULU		KUUSIKKO YHTEENSÄ	
		Muutos (%)	Muutos (%)	Muutos (%)	Muutos (%)	Muutos (%)	Muutos (%)	Muutos (%)	Muutos (%)	Muutos (%)	Muutos (%)	Muutos (%)			
Perhepäivähoitajat	2008	246	-7,2	151	-8,5	146	-6,4	124	-1,6	93	13,4	76	33,3	836	-1,8
	2009	234	-5,1	136	-9,9	131	-10,3	113	-9,3	86	-7,5	60	-21,1	759	-9,2
	2010	200	-14,6	130	-4,4	120	-8,4	105	-6,7	68	-20,9	65	8,3	688	-9,4
	2011	193	-3,3	107	-17,7	101	-15,8	104	-1,0	63	-7,4	91	39,2	659	-4,2
	2012	179	-7,5	90	-15,9	98	-3,0	99	-4,8	59	-6,3	90	-0,6	615	-6,7
Kolmiperhepäivähoitajat	2008	21		1		0		24		1		36		83	61,6
	2009	19		1		0		24		3		37		84	1,2
	2010	21		1		0		26		2		31		81	-4,2
	2011	21		1		0		25		0		0		47	-41,6
	2012	15		1		0		27		0		0		43	-8,5
KOTONA TAPAHTUVAN PERHEPÄIVÄHOIDON HENKILÖSTÖ YHTEENSÄ	2008	267	-7,6	152	-11,6	146	-7,0	148	-2,6	94	11,9	112	-6,7	919	-5,6
	2009	253	-5,4	137	-9,9	131	-10,3	137	-7,8	89	-5,3	97	-13,4	843	-8,3
	2010	221	-12,7	131	-4,4	120	-8,4	131	-4,0	70	-21,3	96	-1,5	768	-8,9
	2011	214	-2,9	108	-17,6	101	-15,8	129	-1,5	63	-10,0	91	-5,2	706	-8,1
	2012	194	-9,6	91	-15,7	98	-3,0	126	-2,3	59	-6,3	90	-0,6	658	-6,8
Lapsia kotona tapahtuvassa perhepäivähoidossa hoitajaa kohden	2008	3,4		3,3		3,4		3,4		3,1		2,7		3,3	
	2009	3,6		3,4		3,6		3,4		3,0		3,4		3,5	
	2010	3,6		3,3		3,4		3,5		3,4		3,3		3,4	
	2011	3,6		3,3		3,6		3,4		3,9		3,1		3,5	
	2012	3,6		3,1		3,2		3,1		3,5		2,9		3,3	
Ryhmäperhepäivähoitajat	2008	184	26,9	185	10,1	50	-7,4			15	-21,1	23	-17,9	457	10,4
	2009	184	0,0	174	-5,9	37	-26,0			15	0,0	24	4,3	434	-5,0
	2010	173	-6,0	164	-5,7	33	-12,2			11	-26,7	11	-54,2	392	-9,8
	2011	178	2,6	170	3,7	33	1,5			12	9,1	23	104,5	415	6,0
	2012	188	5,6	162	-4,7	30	-9,1			8	-33,3	23	2,2	411	-1,1
Muu ryhmäperhepäivähoidon kasvatushenkilöstö	2008	19	-54,8	68	3,1	41	-11,4			5	0,0	7	-36,4	140	-18,0
	2009	19	0,0	68	0,0	43	4,9			4	-20,0	8	14,3	142	1,4
	2010	27	39,5	64	-5,9	35	-18,6			3	-25,0	6	-31,3	134	-5,6
	2011	7	-73,6	65	1,6	36	2,9			4	33,3	9	54,5	121	-10,1
	2012	9	28,6	84	29,2	36	0,0			4	0,0	5	-41,2	138	14,5

Kunnallisen perhepäivähoidon henkilöstö sekä kunnallisen päivähoiton koko henkilöstö yhteensä vuosina 2008-2012. (Tilastointipäivä 31.12.)		HELSINKI	Muutos (%)	ESPOO	Muutos (%)	VANTAA	Muutos (%)	TURKU	Muutos (%)	TAMPERE	Muutos (%)	OULU	Muutos (%)	KUUSIKKO YHTEENSÄ	Muutos (%)
RYHMÄPERHEPÄIVÄHOIDON HENKILÖSTÖ YHTEENSÄ	2008	203	8,6	253	8,2	91	-9,2			20	-16,7	30	-23,1	597	2,2
	2009	203	0,0	242	-4,3	80	-12,1			19	-5,0	32	6,7	576	-3,5
	2010	200	-1,7	228	-5,8	68	-15,6			14	-26,3	17	-48,4	526	-8,8
	2011	185	-7,5	235	3,1	69	2,2			16	14,3	31	87,9	536	1,9
	2012	197	6,5	246	4,7	66	-4,3			12	-25,0	28	-9,7	549	2,4
<i>Lapsia ryhmäperhepäivähoidossa hoitajaa kohden</i>	2008	3,0		3,5		3,8				4,5		5,3		3,5	
	2009	3,0		3,5		3,9				3,5		4,1		3,4	
	2010	3,1		3,6		4,1				4,9		3,6		3,5	
	2011	3,1		3,6		3,8				4,2		3,6		3,5	
	2012	3,1		3,4		3,9				5,3		3,4		3,4	
PÄIVÄHOIDON TUKEMISEN ERITYISHENKILÖSTÖ															
PERHEPÄIVÄHOIDON OHJAAJAT (Henkilöt, joiden vastuulla on vain perhepäivähoitoa. Johtajat, joiden vastuulla on perhepäivähoitoa ja muita hoitomuotoja, sisältyvät hallinnollisten päiväkodin johtajien määrään)	2008	16		6		1		5		0		0		28	
	2009	16		6		1		5		0		0		28	
	2010	14		5		1		5		0		0		25	
	2011	21		8		0		5		0		0		34	
	2012	19		7		0		6		0		0		32	
KUNNALLISEN PERHEPÄIVÄHOIDON KOKO HENKILÖSTÖ															
KUNNALLISEN PERHEPÄIVÄHOIDON HENKILÖSTÖ YHTEENSÄ	2008	486	-1,0	411	-0,2	238	-7,8	153	-3,2	114	5,6	142	-11,3	1 544	-2,7
	2009	472	-3,0	385	-6,3	212	-10,9	142	-7,5	108	-5,3	129	-9,2	1 447	-6,3
	2010	434	-8,0	364	-5,5	189	-11,1	136	-3,9	84	-22,2	112	-13,2	1 319	-8,9
	2011	420	-3,3	351	-3,6	170	-9,8	134	-1,5	79	-6,0	122	8,5	1 275	-3,3
	2012	409	-2,5	344	-2,0	164	-3,5	132	-1,5	71	-10,1	118	-2,9	1 238	-2,9

Kunnallisen perhepäivähoidon henkilöstö sekä kunnallisen päivähoiton koko henkilöstö yhteensä vuosina 2008-2012. (Tilastointipäivä 31.12.)		HELSINKI	Muutos (%)	ESPOO	Muutos (%)	VANTAA	Muutos (%)	TURKU	Muutos (%)	TAMPERE	Muutos (%)	OULU	Muutos (%)	KUUSIKKO YHTEENSÄ	Muutos (%)
KUNNALLISEN PÄIVÄHOIDON HENKILÖSTÖ YHTEENSÄ															
KUNNALLISEN PÄIVÄHOIDON KOKO HENKILÖSTÖ YHTEENSÄ	2008	4 517	-0,6	2 565	6,7	2 038	6,0	1 235	1,3	1 529	2,3	1 198	-3,4	13 082	2,0
	2009	4 286	-5,1	2 550	-0,6	2 040	0,1	1 240	0,4	1 472	-3,7	1 171	-2,3	12 758	-2,5
	2010	4 489	4,7	2 550	0,0	2 033	-0,3	1 244	0,4	1 477	0,3	1 160	-0,9	12 952	1,5
	2011	4 525	0,8	2 572	0,9	2 072	1,9	1 317	5,9	1 473	-0,3	1 208	4,1	13 166	1,7
	2012	4 759	5,2	2 648	2,9	2 061	-0,5	1 451	10,2	1 604	8,9	1 259	4,3	13 781	4,7
Kunnallisen päivähoiton yksikköjohtajat (hallinnolliset ja lapsiryhmässä työskentelevät sekä perhepäivähoidon ohjaajat yhteensä)	2008	194	10,2	125	-2,3	84	0,0	52	-3,7	64	0,0	48	-11,1	567	1,3
	2009	193	-0,8	129	3,2	84	-0,6	52	0,0	65	1,6	44	-8,3	566	-0,2
	2010	190	-1,6	127	-1,6	84	0,6	53	1,9	66	1,5	43	-2,3	563	-0,6
	2011	217	14,2	124	-2,4	87	3,6	55	3,8	67	1,5	43	0,0	593	5,3
	2012	187	-13,6	121	-2,4	87	0,0	56	1,8	66	-1,5	42	-2,3	559	-5,7
Lapsia /kunnallisen päivähoiton yksikköjohtaja	2008	100		81		117		103		113		114		101	
	2009	105		80		117		102		112		125		103	
	2010	109		82		117		102		113		137		106	
	2011	100		87		118		100		114		144		104	
	2012	120		92		119		98		118		146		113	
Henkilökuntaa / kunnallisen päivähoiton yksikköjohtaja	2008	23		21		24		24		24		25		23	
	2009	22		20		24		24		23		27		23	
	2010	24		20		24		23		22		27		23	
	2011	21		21		24		24		22		28		22	
	2012	25		22		24		26		24		30		25	

Liite 4: Yhteenveto Kuusikko-kuntien lasten päivähoidon asiakastyytyväisyyskyselyistä

Kunta	Helsinki	Espoo	Vantaa	Turku	Tampere	Oulu
Kyselyn/Julkaisun nimi	Pääkaupunkiseudun päivähoiton asiakaskysely 2011			Asiakastyytyväisyyskysely	Palvelukykykysely	Oulun kaupungin palvelutuotannon yhteinen asiakaskysely 2011
Selvityksen kohde	Asiakkaiden tyytyväisyys päivähoitopaikan hakemiseen, hoidon aloittamiseen, lapsen kasvatukseen sekä vanhempien osallisuuteen ja viestintään			Varhaiskasvatuspalvelut	Palvelukykykysely	Sosiaali- ja terveystoimen palveluissa asioiden asiakkaiden ja potilaiden kokemukset
Kyselyn toteutusajankohta	Lokakuu 2011			10.12-30.12.2012 (viikot50-52)	Syksy 2012	Syksy 2011
Tulosten julkaisu vuosi	2011			2012	2012	2011
Kyselyn kohderyhmä	Kunnallisessa ja yksityisessä päivähoitossa olevien lasten vanhemmat (poislukien yksityisen hoidon tuella tuotettu päivähoito)			varhaiskasvatuksen asiakkaat, huoltajat	Uusille ja päivähoitopaikkaa vaihtaneille asiakkaille	Asiakaskyselyyn voivat vastata kaikki määrättyllä kahden viikon ajanjaksolla sosiaali- ja terveystoimen palveluissa asioineet
Tavoiteltu vastaajamäärä	22 555	4 608	3 379	5 000	2 682	1 087
Kyselyyn vastanneiden määrä	6 858	4 608	3 379	715	1 008	0
Vastausprosentti	28,5 %	31,3 %	32,3 %	14,0 %	38,0 %	0,0 %
Kuusikon yhteisen palvelumittarin kysymys						
1. Olen saanut riittävästi tietoa ja neuvontaa	0	0	0	0	4,2	0
2. Olen saanut asiallista kohtelua	0	0	0	0	0	0
3. Saamani palvelu on ollut asiantuntevaa	0	0	0	0	4,3	0
4. Saamani palvelu on vastannut tarpeitani	0	0	0	0	0	0
5. Olen saanut palvelua riittävän nopeasti	0	0	0	0	0	0
6. Olen voinut osallistua nykyisen palveluni suunnitteluun ja arviointiin	0	0	0	0	0	0
7. Saamani palvelu on parantanut elämäntilannettani	0	0	0	0	0	0
Yleisarvioni palvelusta	4,11 (asteikolla 1-	4,12 (asteikolla 1-	4,1 (asteikolla 1-	4,15 (asteikolla 1-5)	8,7 (asteikolla 4-10)	4,38

Liite 5: Lasten päivähoidon asiantuntija-työryhmän jäsenet vuonna 2012

Ulla Rissanen, puheenjohtaja

Varhaiskasvatuksen palvelujohtaja
Sivistys- ja kulttuuripalvelut
Oulun kaupunki
Taka-Lyötyn katu 4, 90140 Oulu
PL 17, 90015 Oulun kaupunki
puh. 044 7035302
E-Mail: etunimi.sukunimi@ouka.fi

HELSINKI

Satu Järvenkallas

Varhaiskasvatusjohtaja
Helsingin varhaiskasvatusvirasto
Siltasaarenkatu 13
PL 9000, 00099 Helsingin kaupunki
puh. 09 – 310 43368
E-Mail: etunimi.sukunimi@hel.fi

Carola Harju

Suunnittelija
Helsingin varhaiskasvatusvirasto
Siltasaarenkatu 13
PL 9000, 00099 Helsingin kaupunki
puh. 09 – 310 42542, 050 - 3657846
E-Mail: etunimi.sukunimi@hel.fi

Sampo Pajari

Taluspäällikkö
Helsingin varhaiskasvatusvirasto
Siltasaarenkatu 13
PL 9000, 00099 Helsingin kaupunki
puh. 09 – 310 24156, 040 - 3346733
E-Mail: etunimi.sukunimi@hel.fi

Hannu Siukola

Yliaktuaari
Helsingin varhaiskasvatusvirasto
Siltasaarenkatu 13
PL 9000, 00099 Helsingin kaupunki
pun 09 – 310 43277, 050 – 306 3661
E-Mail: etunimi.sukunimi@hel.fi

Maarit Frank

Rahoitussuunnittelija
Helsingin opetusvirasto (ruotsink. päivähoito)
Hallinto- ja kehittämiskeskus
Talouspalvelut
Hämeentie 11 A 2 krs
PL 3000, 00099 Helsingin kaupunki
Puh 09-31080029, Gsm 050- 363 5635
E-Mail: maarit.frank@hel.fi

Karin Lasenius

Suunnittelija
Helsingin opetusvirasto
Ruotsinkielinen päivähoito- ja koulutuslinja
Hämeentie 11 A
PL 3000, 00099 Helsingin kaupunki
(09) 310 81193
E-Mail: karin.lassenius@hel.fi

Varajäsen:

Elina Niemelä

Suunnittelija
Helsingin varhaiskasvatusvirasto
Siltasaarenkatu 13
PL 9000, 00099 Helsingin kaupunki
E-Mail: Elina.paula.niemela@hel.fi

Tiedonkeruu:

Pia Hasari

Helsingin varhaiskasvatusvirasto
Siltasaarenkatu 13
PL 9000, 00099 Helsingin kaupunki

Merja Piilola

Helsingin varhaiskasvatusvirasto
Siltasaarenkatu 13
PL 9000, 00099 Helsingin kaupunki
E-Mail: etunimi.sukunimi@hel.fi

ESPOO

Titta Tossavainen

Varhaiskasvatuksen johtaja
Espoon sivistystoimi/Suomenkielinen varhaiskasvatus
Kamreerintie 3 B
PL 302, 02070 Espoon kaupunki
puh. 09 - 8162 3300, 050 – 469 0794
E-Mail: etunimi.sukunimi@espoo.fi

Seija Nordqvist

Erityissuunnittelija
Espoon sivistystoimi/Esikunta
Kamreerintie 3 B
PL 302, 02070 Espoon kaupunki
puh. 09 – 8162 3336, 050 – 320 9753
E-Mail: etunimi.sukunimi@espoo.fi

Tiedonkeruu:**Jaana Turunen**

Espoon sivistystoimi/Esikunta
Kamreerintie 3 B
PL 302, 02070 Espoon kaupunki
puh. 09 – 8162 3317, 050 – 395 2154
E-Mail: jaana.m.turunen@espoo.fi

VANTAA**Sole Askola-Vehviläinen**

Varhaiskasvatuksen johtaja
Vantaan sivistystoimi/
Varhaiskasvatuspalvelut
Asematie 6 A, 01300 Vantaa
puh. 09 – 8392 4709
E-Mail: etunimi.sukunimi@vantaa.fi

Anne Peltonen

Suunnittelija
Vantaan sivistystoimi/
Varhaiskasvatuspalvelut
Asematie 6 A, 01300 Vantaa
puh. 09 – 8392 6030, 040 – 506 5613
E-Mail: etunimi.sukunimi@vantaa.fi

Helena Toivanen

Taloussuunnittelija
Vantaan sivistystoimi/
Varhaiskasvatuspalvelut
Asematie 6 A, 01300 Vantaa
E-Mail: etunimi.sukunimi@vantaa.fi
09 – 8392 8258, 050 312 2090

TURKU**Maija-Liisa Rantanen**

Tulosaluejohtaja
Turun kaupunki
Sivistystoimiala /varhaiskasvatuspalvelut
Käsityöläiskatu 10, 20100 Turku
puh. 050 553 2435
E-Mail: etunimi.sukunimi@turku.fi

Kirsi Kanninen

Turun kaupunki
Sivistystoimiala /varhaiskasvatuspalvelut
Käsityöläiskatu 10, 20100 Turku
040 1385671
E-Mail: etunimi.sukunimi@turku.fi

Anna Karlsson

Palvelupäällikkö
Turun kaupunki
Sivistystoimiala /varhaiskasvatuspalvelut
Käsityöläiskatu 10, 20100 Turku
040 839 6127
E-Mail: etunimi.sukunimi@turku.fi

TAMPERE**Pia Kola-Torvinen**

Varhaiskasvatuspäällikkö
Tampereen kaupunki
Hyvinvointipalvelut, päivähoito
PL 487, 33101 TAMPERE
puh. 050 - 409 8922
E-Mail: etunimi.sukunimi@tampere.fi

Marjatta Silvennoinen

Asiakaspalvelupäällikkö
Lasten ja nuorten kasvun tukeminen
Tampereen kaupunki, Konsernihallinto
PL 487, 33101 TAMPERE
Puh. 050 - 595 1038
E-Mail: etunimi.sukunimi@tampere.fi

Jaana Hartman

Taloussuunnittelija
Tampereen kaupunki
Hyvinvointipalvelut, Päivähoito
PL 487, 33101 TAMPERE
Puh. 040 - 806 2122
E-Mail: etunimi.sukunimi@tampere.fi

OULU**Arto Lamberg**

Varhaiskasvatusjohtaja
Sivistos- ja kulttuuripalvelut
Oulun kaupunki
Taka-Lyötyn katu 4, 90140 Oulu
PL 17, 90015 Oulun kaupunki
puh. 044 7034003
E-Mail: etunimi.sukunimi@ouka.fi

Sari Nyberg

Varhaiskasvatuksen asiantuntija
Sivistys- ja kulttuuripalvelut
Oulun kaupunki
Taka-Lyötyn katu 4, 90140 Oulu
PL 17, 90015 Oulun kaupunki
puh. 050 3886901
E-Mail: etunimi.sukunimi@ouka.fi

Jenni-Maria Heikkinen

Controller
Talous. ja omistajaohjauksen palvelualue
Kirkkokatu 2 a
90015 Oulun kaupunki

Työryhmän sihteeri

Hanna Ahlgren-Leinvuo

Projektitutkija
Helsingin kaupungin tietokeskus
Siltasaarenkatu 18-20 A, 5. krs.
00099 Helsingin kaupunki
puh. 040 3347382
etunimi.sukunimi@hel.fi