



Kuusikko-
työryhmä



Kuuden suurimman kaupungin **vanhusten sosiaali- ja terveyspalvelujen ja kustannusten vertailu** vuonna 2014

Anssi Vartiainen
Kuusikko-työryhmän
julkaisusarja 7/2015

Esipuhe

Kuutoskaupungit, kuutoset tai Kuusikko muodostuu Suomen kuudesta väkiluvultaan suurimmasta kaupungista. Väestömäärän mukaisessa järjestyksessä kuutoskaupunkeihin kuuluvat Helsinki, Espoo, Tampere, Vantaa, Oulu ja Turku. Kuutostyöryhmissä vertaillaan kaupunkien sosiaali- ja terveyspalveluja sekä päivähoidon palveluja. Kaupunkien edustajista koostuvat eri palvelukokonaisuuksien asiantuntijaryhmät tuottavat vuosittain tilastollisia raportteja edeltävän vuoden asiakasmääristä, suoritteista, henkilöstöstä ja kustannuksista. Tärkeimmät tiedot esitetään raporteissa usean vuoden aikasarjoina.

Kuutostyön historia ulottuu vuoteen 1994, jolloin Helsingin, Espoon ja Vantaan sosiaali- ja terveystoimen johtajat päättivät alkaa toteuttaa vertailuja keskeisimmistä sosiaali- ja terveystoimen palveluista sekä niiden kustannuksista. Ensimmäiseksi tarkasteltiin lasten päivähoitoa, toimeentulotukea sekä vanhusten palveluja. Turku ja Tampere tulivat mukaan kaikkiin vertailuihin vuonna 1996, minkä jälkeen ryhmä nimettiin Viisikoksi. Vertailuraportteja alettiin julkaista omassa julkaisusarjassaan vuodesta 1999 eteenpäin. Kuutosyhteistyö alkoi vuonna 2002, kun Oulu liittyi kuudenneksi jäseneksi ryhmään. Ajan myötä kuutosvertailuihin on tullut mukaan uusia palvelukokonaisuuksia. Lisäksi raporttien laajuus on kasvanut vertailtavaksi otettujen asioiden lisääntyessä.

Kuutosraporttien tiedot asiakasmääristä, suoritteista, henkilöstöstä ja kustannuksista on pääasiassa koottu kuntien omista tietojärjestelmistä ja tilinpäätöksistä. Raportteihin sisältyy tilastotietojen lisäksi erillisiä selvityksiä esimerkiksi eri palvelujen organisoinnista tai kuntien suunnitelmista tietyn palvelurakenteen muutoksen toteuttamiseksi. Kaupunkien asiantuntijat sopivat tiedonkeruulle mahdollisimman yhdenmukaiset määritelmät, toteuttavat tiedonkeruun käytännössä ja analysoivat tuloksia. Kuutostyöryhmien sihteerit koostavat tiedot yhteen ja kirjoittavat ryhmäkohtaiset raportit.

Kuutosyhteistyön lisäksi tilastotietoja kuntien sosiaali- ja terveyspalveluista tuotetaan monilla tahoilla, kuten Tilastokeskuksessa, Terveiden ja hyvinvoinnin laitoksessa sekä Suomen Kuntaliitossa. Kuutostiedonkeruun ja raportoinnin erityispiirteet liittyvät yhdessä sovittuihin määritelmiin ja sopimukseen tietosisällöstä, suorite- ja taloustietojen yhdistämiseen yhteen raporttiin, palvelua koskevien tietojen kattavuuteen ja pyrkimykseen tietojen vertailukelpoisuuden yksityiskohtaiseen arviointiin. Lisäksi edellisen vuoden tietoja käsittelevät raportit ilmestyvät yleensä nopeammalla aikataululla kuin valtakunnalliset yhteenvedot. Työryhmien tiedonkeruuprosessia ja raportoinnin sisältöä voidaan myös muokata verrattain joustavasti suhteessa valtakunnallisen tason tiedonkeruuseen ja julkaisuihin.

Vuonna 2015 toimii seitsemän kuutostyöryhmää, jotka ovat lasten päivähoidon, lastensuojelun, aikuissosiaalityön, päihdehuollon, kehitysvammahuollon, vammaispalvelujen sekä vanhuspalvelujen ryhmät. Aikuissosiaalityön työryhmä tuottaa vuoden aikana sekä toimeentulotuen että aikuissosiaalityön raportit. Muut työryhmät tuottavat vuoden aikana kukin yhden raportin.

Kuuden suurimman kaupungin
**vanhusten sosiaali- ja
terveyspalvelujen ja
kustannusten vertailu**
vuonna 2014

Kuusikko-työryhmä
Vanhuspalvelut
Anssi Vartiainen
18.6.2015

Kuusikko-työryhmän julkaisusarja
Teksti: Anssi Vartiainen

ISSN 1457-5078

Edita Prima Oy 2015, Helsinki

Tekijä(t)		
Kuusikko-työryhmän vanhuspalvelujen asiantuntijaryhmä, kirjoittanut Anssi Vartiainen		
Nimike		
Kuuden suurimman kaupungin vanhusten sosiaali- ja terveystalvelujen ja kustannusten vertailu 2014		
Julkaisija (virasto tai laitos)	Julkaisu aika	Sivumäärä, liitteet
Helsingin sosiaali- ja terveystalvelu, Espoon sosiaali- ja terveystoimi, Vantaan sosiaali- ja terveystoimi, Turun hyvinvointitoimiala, Tampereen hyvinvointipalvelut sekä Oulun hyvinvointipalvelut	6/2015	46 s. + 112 s. liitteitä
Sarjanimike	Osanumero	
Kuusikko-työryhmän julkaisusarja	7/2015	
ISSN-numero	Kieli	
1457-5078	Suomi	
Tiivistelmä		
<p>Raportissa kuvataan ikääntyneiden sosiaali- ja terveystalvelujen käyttöä kuutoskaupungeissa. Tarkasteltavat palvelut ovat kotihoito, osavuorokautinen hoito, omaishoidon tuki, keskiraske ja tehostettu palveluasuminen, vanhainkodit, perusterveydenhuollon avohoito ja terveystalvelu sairaalahoito, kotisairaala sekä somaattinen ja psykiatrinen erikoissairaanhoido. Vertailukelpoisuutta kuntien välillä parannetaan ikävakiointilla 65 ja 75 vuotta täyttäneiden ikäryhmissä. Vuoden 2014 tietojen lisäksi esitetään aikasarjoja pääsääntöisesti vuosilta 2010–2014. Kustannustietojen ajallista vertailtavuutta lisätään deflatoimalla eli korottamalla aiempien vuosien kustannukset vuoden 2014 rahan arvoon.</p> <p>Ikääntyneiden määrä on jatkanut ripeää kasvuaan. Kasvu on painottunut 65–74-vuotiaiden ikäryhmään, joka on kasvanut kuutoskaupungeissa 27,0 prosenttia vuodesta 2010. Vastaavalla aikavälillä 85 vuotta täyttäneiden ikäryhmä on kasvanut 17,9 prosenttia. Vuoden 2014 lopulla 85 vuotta täyttäneitä oli kuutoskaupungeissa 31 611 henkilöä, joista noin puolet käytti tässä raportissa tarkasteltavia sosiaali- ja terveystalveluja kyseisen vuoden aikana. 75 vuotta täyttäneistä raportissa tarkasteltavia palveluja käytti vuoden 2014 aikana 26,9 prosenttia vastaavanikäisestä väestöstä. Lyhytaikaisten terveydenhuollon palvelujen piirissä oli noin 1,9 prosenttia 75 vuotta täyttäneistä. Palvelujen ikävakiointu kokonaispeittävyys 75 vuotta täyttäneiden osalta oli matalin Espoossa (21,5 %) ja korkein Oulussa (33,3 %) joulukuussa 2014. 75 vuotta täyttäneiden osalta säännöllisen kotihoidon piirissä oli 12,1 prosenttia, tehostetun palveluasumisen peittävyys oli 6,1 prosenttia ja laitoshoidon peittävyys oli 3,4 prosenttia joulukuussa 2014 kuutoskaupungeissa.</p> <p>Tässä raportissa tarkasteltavien sosiaali- ja terveystalveluiden 65 vuotta täyttäneiden kokonaiskustannukset olivat noin 1,95 miljardia euroa. Kustannukset kasvoivat edellisvuodesta vuoden 2014 rahan arvossa 0,1 prosenttia. Vuosina 2010–2014 deflatoitu nousu kokonaiskustannuksissa on ollut 8,7 prosenttia (155 miljoonaa euroa), mutta vastaavanikäisellä väestöllä jaetut deflatoidut kustannukset ovat laskeneet 10,2 prosenttia. 75 vuotta täyttäneiden kokonaiskustannukset olivat noin 1,40 miljardia euroa. Deflatoidut kustannukset supistuiivat edellisvuodesta 0,5 prosenttia eli noin 3,2 miljoonaa euroa. 75 vuotta täyttäneitä asukasta kohti lasketut kustannukset olivat kuutoskaupungeissa 12 330 euroa vuonna 2014. Deflatoidut asukaskohtaiset 75 vuotta täyttäneiden kustannukset laskivat 364 eurolla edellisestä vuodesta kuutoskaupunkien tasolla.</p>		
Asiasanat		
Kuusikko, Kuutosyhteistyö, kuutoskaupungit, kustannukset, kuntavertailu, vanhukset, vanhuspalvelut		
Tiedustelut	Jakelu	
Työryhmän jäsenet, liite 33	www.kuusikkokunnat.fi	

SISÄLLYS

1	JOHDANTO	1
2	KUUTOSKAUPUNKIEN VÄESTÖ, PALVELURAKENNE JA KUSTANNUKSET	3
3	65 VUOTTA TÄYTTÄNEIDEN PALVELUT JA PALVELUJEN KUSTANNUKSET	10
	3.1 Ikävakioidut palvelut 2014 sekä palvelujen peittävyys 2010–2014	10
	3.2 Kokonaiskustannukset ja kustannukset asukasta kohti 2010–2014	11
4	75 VUOTTA TÄYTTÄNEIDEN PALVELUT JA PALVELUJEN KUSTANNUKSET	13
	4.1 Ikävakioidut palvelut 2014 sekä palvelujen peittävyys 2010–2014	13
	4.2 Kokonaiskustannukset ja kustannukset asukasta kohti 2010–2014	14
	4.3 Palvelujen käytön kehitys 2010–2014	15
	4.3.1 Avopalvelut (kotihoito, omaishoito ja keskiraskas palveluasuminen).....	15
	4.3.2 Ympäri vuorokautinen asumis- ja laitospuolitoiminen hoito	16
	4.3.3 Lyhytaikaiset terveydenhuollon palvelut.....	17
5	85 VUOTTA TÄYTTÄNEIDEN PALVELUT JA PALVELUJEN KUSTANNUKSET	19
6	KUNTAKOHTAISET TAVOITTEET JA NIIDEN TOTEUTUMINEN	20
	6.1 Helsinki	20
	6.2 Espoo	24
	6.3 Vantaa.....	27
	6.4 Turku.....	30
	6.5 Tampere.....	34
	6.6 Oulu	37
7	YHTEENVETO	40
8	LÄHTEET	43
LIITTEET		47
	Liite 1. Vanhuspalvelujen tiedonkeruun määritelmät vuodelle 2014.....	47
	Liite 2. Vanhusväestö vuoden lopussa sekä muutos 2013–2014 ja 2010–2014.....	60
	Liite 3. Kuntien perustiedot vanhusten sosiaali- ja terveyspalveluista 2014	62
	Liite 4. Vanhuspalvelujen piirissä 12/2010, 12/2013 ja 12/2014 olleet 65 ja 75 vuotta täyttäneet, osuus väestöstä sekä muutos 2013–2014 ja 2010–2014.....	94
	Liite 5. Sosiaali- ja terveyspalvelujen käytön suhteutus väestöön 2014	100
	Liite 6. Eri vanhusikäryhmistä sosiaali- ja terveyspalvelujen käyttäjiä 12/2014, %	104
	Liite 7. Sosiaali- ja terveyspalvelujen piirissä 12/2014 olleiden 65 ja 75 vuotta täyttäneiden ikävakioidun osuus väestöstä, %	105
	Liite 8. Sosiaali- ja terveyspalvelujen piirissä 12/2014 olleiden 65 ja 75 vuotta täyttäneiden ikävakioidun osuus väestöstä, %	106

Liite 9. Sosiaali- ja terveystalvelujen piirissä 12/2010–12/2014 olleiden 65 vuotta täyttäneiden ikävakioitu osuus väestöstä, %.....	108
Liite 10. Sosiaali- ja terveystalvelujen piirissä 12/2010–12/2014 olleiden 75 vuotta täyttäneiden ikävakioitu osuus väestöstä, %.....	109
Liite 11. Kotihoidon 65 ja 75 vuotta täyttäneet asiakkaat sekä käynnit 2010–2014	110
Liite 12. Omaishoidon tuen 65 ja 75 vuotta täyttäneet asiakkaat sekä 65 vuotta täyttäneiden kustannukset 2010–2014	111
Liite 13. Keskiraskaan ja tehostetun palveluasumisen 65 vuotta täyttäneet asiakkaat, vuorokaudet ja kustannukset sekä tehostetun palveluasumisen 75 vuotta täyttäneet asiakkaat, vuorokaudet ja kustannukset 2010–2014.....	112
Liite 14. Vanhainkotien kaikki sekä 65 ja 75 vuotta täyttäneiden hoitovuorokaudet 2010–2014	114
Liite 15. Terveystalvelujen 65 ja 75 vuotta täyttäneiden kaikki sekä lyhyt- ja pitkäaikaiset hoitovuorokaudet 2010–2014	116
Liite 16. Perusterveydenhuollon avosairaanhoidon 65 vuotta täyttäneiden lääkärikäynnit sekä erikoissairaanhoidon poliklinikkakäynnit 2010–2014	117
Liite 17. Erikoissairaanhoidon 65–74-vuotiaiden hoitovuorokaudet yhteensä 2010–2014	118
Liite 18. Erikoissairaanhoidon 75–84-vuotiaiden hoitovuorokaudet yhteensä 2010–2014	119
Liite 19. Erikoissairaanhoidon 85 vuotta täyttäneiden hoitovuorokaudet yhteensä 2010–2014	120
Liite 20. Sosiaali- ja terveystalvelujen 65–74-vuotiaiden, 75–84-vuotiaiden ja 85 vuotta täyttäneiden kokonaiskustannukset.....	121
Liite 21. Sosiaali- ja terveystalvelujen 65 ja 75 vuotta täyttäneiden kokonaiskustannukset vuonna 2014	123
Liite 22. 65 ja 75 vuotta täyttäneiden kokonaiskustannukset toiminnoittain vuosina 2010–2014 vuoden 2014 rahan arvossa kuutoskaupungeissa.....	127
Liite 23. Sosiaali- ja terveystalvelujen ikävakiomattomat kustannukset 65 ja 75 vuotta täyttäneitä väestöä kohti 2014.....	141
Liite 24. Sosiaali- ja terveystalvelujen ikävakioidut kustannukset 65 ja 75 vuotta täyttäneitä asukasta kohti 2014	143
Liite 25. Sosiaali- ja terveystalvelujen ikävakioidujen kustannusten rakenne 65 ja 75 vuotta täyttäneitä asukasta kohti 2014	145
Liite 26. Sosiaali- ja terveystalvelujen ikävakioidut kustannukset 65 täyttäneitä asukasta kohti 2010–2014 deflatoimattomina ja deflatoituina.....	147
Liite 27. Sosiaali- ja terveystalvelujen ikävakioidut kustannukset 75 täyttäneitä asukasta kohti 2010–2014 deflatoimattomina ja deflatoituina.....	149
Liite 28. Sosiaali- ja terveystalvelujen yksikkökustannukset 2014	151
Liite 29. Sosiaali- ja terveystalvelujen yksikkökustannusten kehitys 2005–2014	152

Liite 30. Sosiaali- ja terveyspalvelujen suoritteiden ja kustannusten jakautuminen omiin ja ostettuihin palveluihin 2014.....	153
Liite 31. Kuutoskaupunkien 75 vuotta täyttäneen vanhusväestön määrän, kunnan palvelurakenteen ja kustannusten kehitys 2010–2014 (ikävakioimaton).....	154
Liite 32. Yhteenveto yhteisellä mittarilla toteutetuista asiakaskyselyistä	156
Liite 33. Vanhuspalvelujen työryhmän jäsenten yhteystiedot 2014.....	157

TEKSTIN TAULUKOT

Taulukko 1. Kuutoskaupunkien väestö ikäryhmittäin 31.12.2014, ikääntyneiden osuus väestöstä sekä väestömuutos 31.12.2010–31.12.2014	3
Taulukko 2. Sosiaali- ja terveyspalveluja käyttäneiden määrä ja osuus samanikäisestä väestöstä eri ikäryhmittelyjen mukaan joulukuussa 2010, 2013 ja 2014.....	4
Taulukko 3. Sosiaali- ja terveyspalvelujen 65 vuotta täyttäneiden deflatoidut kokonaiskustannukset ja sosiaali- ja terveyspalvelujen 65 vuotta täyttäneiden ikävakioidut ja deflatoidut kustannukset 65 vuotta täyttäneitä asukasta kohti 2010–2014.....	6
Taulukko 4. Sosiaali- ja terveyspalvelujen 65 vuotta täyttäneiden kokonaiskustannukset, asukaskohtaiset ikävakioidut kustannukset 2014 ja reaali muutos 2013–2014	11
Taulukko 5. Sosiaali- ja terveyspalvelujen 75 vuotta täyttäneiden asiakkaiden kokonaiskustannukset ja asukaskohtaiset kustannukset 2014 sekä reaali muutos 2010–2014 ja 2013–2014.....	14
Taulukko 6. Sosiaali- ja terveyspalvelujen 85 vuotta täyttäneiden asiakkaiden kokonaiskustannukset ja asukaskohtaiset kustannukset 2014 sekä reaali muutos 2013–2014..	19
Taulukko 7. Helsingin 75 vuotta täyttäneiden palvelut 2010, 2013 ja 2014 (ikävakioimaton) ...	22
Taulukko 8. Espoon 75 vuotta täyttäneiden palvelut 2010, 2013 ja 2014 (ikävakioimaton)	26
Taulukko 9. Vantaan 75 vuotta täyttäneiden palvelut 2010, 2013 ja 2014 (ikävakioimaton)	29
Taulukko 10. Turun 75 vuotta täyttäneiden palvelut 2010, 2013 ja 2014 (ikävakioimaton)	33
Taulukko 11. Tampereen 75 vuotta täyttäneiden palvelut 2010, 2013 ja 2014 (ikävakioimaton)	36
Taulukko 12. Oulun 75 vuotta täyttäneiden palvelut 2010, 2013 ja 2014 (ikävakioimaton)	38
Taulukko 13. Julkisten menojen hintaindeksi sosiaali- ja terveystoimelle (SVT 2015a)	49

TEKSTIN KUVIOT

Kuvio 1. Sosiaali- ja terveyspalvelujen piirissä olleiden osuudet eri vanhusikäryhmissä palvelumuodoittain joulukuussa 2014.....	4
Kuvio 2. Sosiaali- ja terveyspalvelujen piirissä olleiden 75 vuotta täyttäneiden osuus vastaavanikäisestä väestöstä joulukuussa 2005, 2010 ja 2014 (ikävakioimaton)	5
Kuvio 3. Sosiaali- ja terveyspalvelujen piirissä olleiden 75 vuotta täyttäneiden asiakkaiden kustannusten jakautuminen palveluittain joulukuussa 2008, 2010 ja 2014	7
Kuvio 4. Sosiaali- ja terveyspalvelujen kokonaiskustannusten jakautuminen palveluittain eri vanhusikäryhmissä vuonna 2014.....	7
Kuvio 5. Ikäihmisten laatusuosituksen sisältyviä palveluja saaneiden 75 vuotta täyttäneiden osuus kuutoskaupunkien vastaavanikäisestä väestöstä 31.12., joulukuussa ja koko vuonna 2010–2014 (ikävakioimaton).....	8
Kuvio 6. Sosiaali- ja terveyspalveluja saaneiden 65 vuotta täyttäneiden osuus vastaavanikäisestä väestöstä joulukuussa 2014 (ikävakioimaton ja ikävakioitu)	10

Kuvio 7. Sosiaali- ja terveyspalveluja saaneiden 65 vuotta täyttäneiden osuus vastaavanikäisestä väestöstä joulukuussa 2010–2014 (ikävakioitu)	11
Kuvio 8. 65 vuotta täyttäneiden sosiaali- ja terveyspalvelujen kustannukset vastaavanikäistä asukasta kohti 2014 (ikävakioimaton ja ikävakioitu)	12
Kuvio 9. 65 vuotta täyttäneiden sosiaali- ja terveyspalvelujen kustannukset vastaavanikäistä asukasta kohti 2010–2014 vuoden 2014 rahan arvossa (ikävakioitu)	12
Kuvio 10. Sosiaali- ja terveyspalveluja saaneiden 75 vuotta täyttäneiden osuus vastaavanikäisestä väestöstä joulukuussa 2014 (ikävakioimaton ja ikävakioitu)	13
Kuvio 11. Sosiaali- ja terveyspalveluja saaneiden 75 vuotta täyttäneiden osuus vastaavanikäisestä väestöstä joulukuussa 2010–2014 (ikävakioitu)	13
Kuvio 12. 75 vuotta täyttäneiden sosiaali- ja terveyspalvelujen kustannukset vastaavanikäistä asukasta kohti 2014 (ikävakioimaton ja ikävakioitu)	14
Kuvio 13. 75 vuotta täyttäneiden sosiaali- ja terveyspalvelujen kustannukset vastaavanikäistä asukasta kohti 2010–2014 vuoden 2014 rahan arvossa (ikävakioitu)	15
Kuvio 14. Säännöllisen kotihoidon, omaishoidon tuen ja keskiraskaan palveluasumisen piirissä olleiden 75 vuotta täyttäneiden osuus vastaavanikäisestä väestöstä joulukuussa 2010–2014 (ikävakioitu).....	15
Kuvio 15. Säännöllisen kotihoidon asiakkaiden osuudet kotihoidon intensiteetti luokan mukaan joulukuussa 2010–2014, kaikki ikäryhmät	16
Kuvio 16. Tehostetun palveluasumisen, vanhainkodin ja pitkäaikaisen terveyskeskuksen vuodeosastohoidon piirissä olleiden 75 vuotta täyttäneiden osuus vastaavanikäisestä väestöstä joulukuussa 2010–2014 (ikävakioitu)	16
Kuvio 17. Pitkäaikaisen tehostetun palveluasumisen, vanhainkodin ja terveyskeskuksen vuodeosaston piirissä olleiden 75 vuotta täyttäneiden osuus vastaavanikäisestä väestöstä joulukuussa 2014 (ikävakioimaton)	17
Kuvio 18. Terveyskeskusten lyhytaikaishoidon ja erikoissairaanhoidon hoitovuorokaudet 75 vuotta täyttäneitä asukasta kohti vuosina 2010 ja 2014 (ikävakioitu)	18
Kuvio 19. Sosiaali- ja terveyspalveluja saaneiden 85 vuotta täyttäneiden osuus vastaavanikäisestä väestöstä joulukuussa 2014 (ikävakioimaton).....	19

1 JOHDANTO

Tämä raportti käsittelee kunnan tuottamia ja järjestämiä vanhuspalveluja Suomen kuu-
dessa suurimmassa kunnassa. Raportti on tarkoitettu ensisijaisesti kuntien väliseen ver-
tailuun ja kuntien sisäiseen palvelujen seurantaan. Liitteessä 1 on kuvattu palvelujen mää-
ritelmät, mitkä ovat keskeisiä raportin lukujen tulkinnessa. Raportissa tarkastellaan 65
vuotta täyttäneiden kotihoidon, osavuorokautisen hoidon, omaishoidon tuen, keskiras-
kaan ja tehostetun palveluasumisen, vanhainkotihoidon, perusterveydenhuollon avohoi-
don, terveyskeskussairaalan, kotisairaalan sekä erikoissairaanhoidon käyttöä ja kustan-
nuksia. Tietoja tarkastellaan ikäryhmissä 65–74-vuotiaat, 75–84-vuotiaat sekä 65 vuotta,
75 vuotta ja 85 vuotta täyttäneiden osalta. Pääpaino on 75 vuotta täyttäneiden palvelurak-
enteen ja asukaskohtaisten kustannusten tarkastelussa, mutta myös 65 vuotta ja 85 vuot-
ta täyttäneiden käyttämistä palveluista esitetään yhteenvedot. Kunnissa tapahtuneita
muutoksia kuvataan yksityiskohtaisesti raportin loppuosan kuntakohtaisissa teksteissä.
Palvelujen käyttöä ja kustannuksia on esitelty raportin liitteissä.

Vuotta 2014 koskevien tietojen ohella sekä tekstissä että liitteissä esitetään palvelujen
käyttöä ja kustannuksia kuvaavia aikasarjoja. Aikasarjat ovat pääsääntöisesti vuosilta
2010–2014. Tietojen ajallisen vertailukelpoisuuden parantamiseksi aiempien vuosien
kustannukset on korotettu vuoden 2014 rahan arvoon käyttämällä julkisten menojen hin-
taindeksiä sosiaali- ja terveystoimelle. Lisäksi kuntien välistä vertailukelpoisuutta on lisät-
ty 65 ja 75 vuotta täyttäneiden tietojen ikävakiointilla. Vakioinnin taustalla oleva periaate
on seuraava: koska iäkkäämmät tarvitsevat yleensä enemmän palveluja kuin nuoremmat,
palvelujen käyttöä ja kustannuksia tarkastellaan tilanteessa, jossa kuntien vanhusväestöil-
lä on laskennallisesti sama ikärakenne. Ikävakiointi nostaa palvelujen peittävyyttä sekä
kustannuksia kunnissa, joissa vanhusväestön keskinäinen ikärakenne on keskiarvoa nu-
orempi. Tällaisia kuntia ovat Espoo ja Vantaa. Helsingissä ja Turussa palvelujen peittävyys
ja kustannukset sen sijaan laskevat ikävakiointin myötä. Tampereen ja Oulun vakioidut
luvut ovat yleensä 65 vuotta täyttäneiden osalta pienempiä ja 75 vuotta täyttäneillä suu-
rempia kuin vakioimattomat. Oulun aikasarjoihin tuli vuoden 2013 alussa katkos, kun
uuden Oulun kuntien (Haukipudas, Kiiminki, Oulunsalo, Oulu ja Yli-Ii) yhdistyminen toteu-
tettiin yhdistymissopimuksen mukaisesti 1.1.2013.

Kuutoskaupunkien palvelurakenteita ja niiden muutoksia on seurattu muiden tarkastelu-
jen ohella *Ikäihmisten palvelujen laatusuosituksessa* ja *Laatusuosituksessa hyvän ikääntymi-
sen turvaamiseksi ja palvelujen parantamiseksi* vuodelle 2017 linjattujen tavoitteiden nä-
kökulmasta (STM 2008; STM 2013). Seurantaa jatketaan vertaamalla vuosia 2013 ja 2014.
Raportissa tarkastellaan lisäksi edeltävän vuoden tavoin palvelujen jakautumista kunnalli-
sesti tuotettuihin ja ostettuihin palveluihin. Liitteisiin on myös koottu tiedot vanhuspalve-
luissa vuonna 2014 toteutetuista kuntien yhteistä asiakaskyselymittaria hyödyntäneistä
kyselyistä.

Vanhuspalvelujen järjestämiseen ovat vaikuttaneet ja tulevat vaikuttamaan useat ajankoh-
taiset hankkeet, tavoiteohjelmat, suositukset ja lakimuutokset, kuten 1.7.2013 voimaan
astunut Laki ikääntyneen väestön toimintakyvyn tukemisesta sekä iäkkäiden sosiaali- ja
terveyspalveluista (980/2012), laatusuosituksessa hyvän ikääntymisen turvaamiseksi ja
palvelujen parantamiseksi ja Kaste-kehittämishjelma. Raportissa ei ole käsitelty 1.1.2011
voimaan astuneiden kotikuntalain (201/1994) ja sosiaalihuoltolain (710/1982) muutos-
ten vaikutuksia muutoin kuin kustannusten osalta. Työryhmän keräämien tietojen mu-

kaan kotipaikkakunnan laajentunutta valintaoikeutta on käytetty kuutoskaupungeissa suhteellisen vähän. Palvelujen käyttöön omalta osaltaan on vaikuttanut terveydenhuoltolain (1326/2010) 48 §:n voimaantulo 1.1.2014 lukien, jolloin terveystalvelujen valintaoikeus laajeni koko maata koskevaksi.

2 KUUTOSKAUPUNKIEN VÄESTÖ, PALVELURAKENNE JA KUSTANNUKSET

Kuutoskaupunkien vanhuspalvelujen lähitulevaisuuden haasteet kietoutuvat palvelurakenteessa ja palveluissa tehtävään kehitystyöhön. Useimmissa kuutoskaupungeissa palvelurakennemuutokset kohdistuvat sosiaalihuoltolain mukaisen laitoshoidon supistamiseen ja avopalvelujen lisäämiseen. Ikähoivatyöryhmän selvityksessä (STM 2010, 23) todetaan, että "[l]aitospaikkojen hallittua vähentämistä ohjaavat kuntatasolla ikäihmisten palveluiden kokonaisvaltainen tarkastelu - tieto kunnan asukkaiden väestörakenteen muutoksesta, kuntalaisten toimintakyvystä, sairastavuudesta ja asuinolosuhteista - sekä Ikäihmisten palvelujen laatusuosituksen kattavuustavoitteet". Tässä luvussa on pyritty tarkastelemaan ja arvioimaan palvelurakenteessa tavoiteltavia muutoksia ikähoivatyöryhmän selvityksessä esitetystä laajuudesta, pois lukien kuntalaisten toimintakyvyssä ja asuinolosuhteissa olevat eroavaisuudet.

Ikääntynyt väestö kuutoskaupungeissa

Vuoden 2014 lopussa kuutoskaupungeissa oli 65 vuotta täyttäneitä henkilöitä noin 272 000, mikä on 20,7 prosenttia enemmän kuin vuonna 2010 (Taulukko 1). Ikääntyneiden määrä kasvaa tällä hetkellä nopeimmin Espoossa ja Vantaalla. Esimerkiksi 85 vuotta täyttäneitä oli Espoossa 7,7 prosenttia ja Vantaalla 9,3 prosenttia enemmän kuin edellisenä vuonna. Helsingin vastaava luku oli kuutoskaupungeista matalin, 2,3 prosenttia.

Taulukko 1. Kuutoskaupunkien väestö ikäryhmittäin 31.12.2014, ikääntyneiden osuus väestöstä sekä väestömuutos 31.12.2010–31.12.2014

Väestö 31.12.2014	Helsinki	Espoo	Vantaa	Turku	Tampere	Oulu	Kuusikko
Yhteensä	620 715	265 543	210 803	183 824	223 004	196 291	1 700 180
0–64-vuotiaat	519 006	229 542	180 263	147 352	182 754	168 843	1 427 760
65–74-vuotiaat	58 976	22 719	19 465	20 002	22 408	15 927	159 497
75–84-vuotiaat	30 186	9 913	8 720	11 306	12 652	8 535	81 312
85 vuotta täyttäneet	12 547	3 369	2 355	5 164	5 190	2 986	31 611

Ikääntyneen väestön osuus koko väestöstä 31.12.2014, %

65 vuotta täyttäneet	16,4	13,6	14,5	19,8	18,0	14,0	16,0
75 vuotta täyttäneet	6,9	5,0	5,3	9,0	8,0	5,9	6,6
85 vuotta täyttäneet	2,0	1,3	1,1	2,8	2,3	1,5	1,9

Ikääntyneen väestön määrän muutos 31.12.2010–31.12.2014, N

65 vuotta täyttäneet	13 643	7 565	6 368	4 311	5 590	9 269	46 746
75 vuotta täyttäneet	2 830	2 308	2 233	756	1 514	3 244	12 885
85 vuotta täyttäneet	1 020	805	570	625	867	904	4 791

Ikääntyneen väestön määrän muutos 31.12.2010–31.12.2014, %

65 vuotta täyttäneet	15,5	26,6	26,3	13,4	16,1	51,0	20,7
75 vuotta täyttäneet	7,1	21,0	25,3	4,8	9,3	39,2	12,9
85 vuotta täyttäneet	8,8	31,4	31,9	13,8	20,1	43,4	17,9

Lähde: liite 2

Kuutoskaupunkien palvelurakenne

Sosiaali- ja terveyspalvelujen peittävyys on laskenut 65 vuotta täyttäneiden kuutoskaupunkilaisten keskuudessa vuosien 2010–2014 välillä, samalla kun asiakasmäärät ovat jatkuvasti kasvaneet (Taulukko 2). 65 vuotta täyttäneiden palvelujen peittävyys on supistunut vuosien 2010–2014 välillä 1,0 prosenttiyksikköä, mutta kasvanut edellisvuodesta 0,1 prosenttiyksikköä. Samaan aikaan 65 vuotta täyttäneiden asiakasmäärä on kasvanut 14,0 prosenttia vuosien 2010–2014 aikana ja 4,2 prosenttia edellisvuodesta.

Taulukko 2. Sosiaali- ja terveyspalveluja käyttäneiden määrä ja osuus samanikäisestä väestöstä eri ikäryhmittelyjen mukaan joulukuussa 2010, 2013 ja 2014

Ikäryhmä	Ikäryhmästä palvelujen piirissä						Muutos	
	2010		2013		2014		2010–2014	
	Henkilöä	%-osuus	Henkilöä	%-osuus	Henkilöä	%-osuus	Henkilöä	%
65–74-vuotiaat	5 715	4,5	6 274	4,1	6 452	4,0	737	12,9
75–84-vuotiaat	13 377	18,3	14 016	17,7	14 114	17,4	736	5,5
75 vuotta täyttäneet	27 100	27,1	29 339	26,8	30 329	26,9	3 228	11,9
85 vuotta täyttäneet	13 723	51,2	15 322	50,5	16 215	51,3	2 492	18,2
65 vuotta täyttäneet	40 823	18,1	44 661	17,0	46 544	17,1	5 720	14,0

Huom! Asiakasmäärä on saatu laskennallisesti asiakasosuuksien ja väestötietojen avulla. Lukumäärät on esittämistä varten pyöristetty kokonaisluvuiksi.

Lähde: laskenta perustuen liitteisiin 2 ja 6 sekä vuosien 2010 ja 2013 vastaaviin tietoihin.

Kuviossa 1 esitetään, miten ikäryhmät käyttävät eri palveluita. Ympärivuorokautista hoitoa saavien osuus kasvaa iän mukana. Omaishoidon tuen ja lyhytaikaisten terveyspalvelujen suurimmat asiakasosuudet löytyvät nuorimmasta ikäryhmästä. Asiakasryhmistä suurin oli 85 vuotta täyttäneet, jotka muodostivat 44,1 prosenttia kaikista asiakkaista.

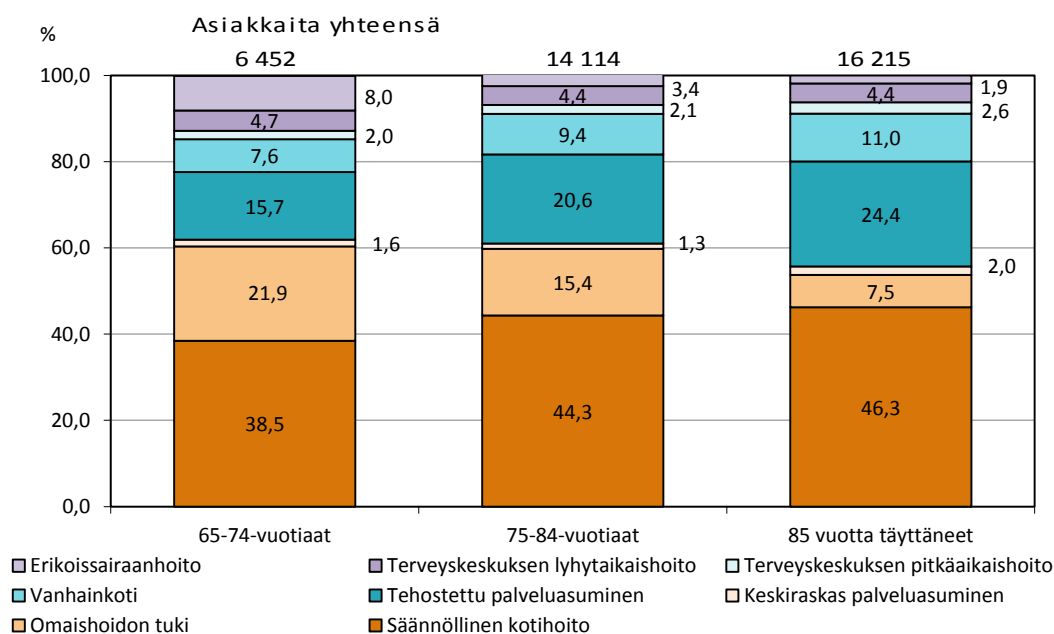

Kuvio 1. Sosiaali- ja terveyspalvelujen piirissä olleiden osuudet eri vanhusikäryhmissä palvelumuodoittain joulukuussa 2014

* Erikoissairaanhoido koostuu vuodeosastohoidon laskennallisista asiakkaista

Lähde: laskenta perustuen liitteisiin 2, 5 ja 6

Kuviossa 2 on kuvattu vanhustenpalvelujen peittävyttä 75 vuotta täyttäneiden kuutoskaupunkilaisten keskuudessa vuosina 2008, 2010 ja 2014. Palvelujen kokonaispeittävyys on kasvanut vuosien 2008–2014 välillä Turussa, Tampereella ja Oulussa, mutta laskenut muissa kuutoskaupungeissa.

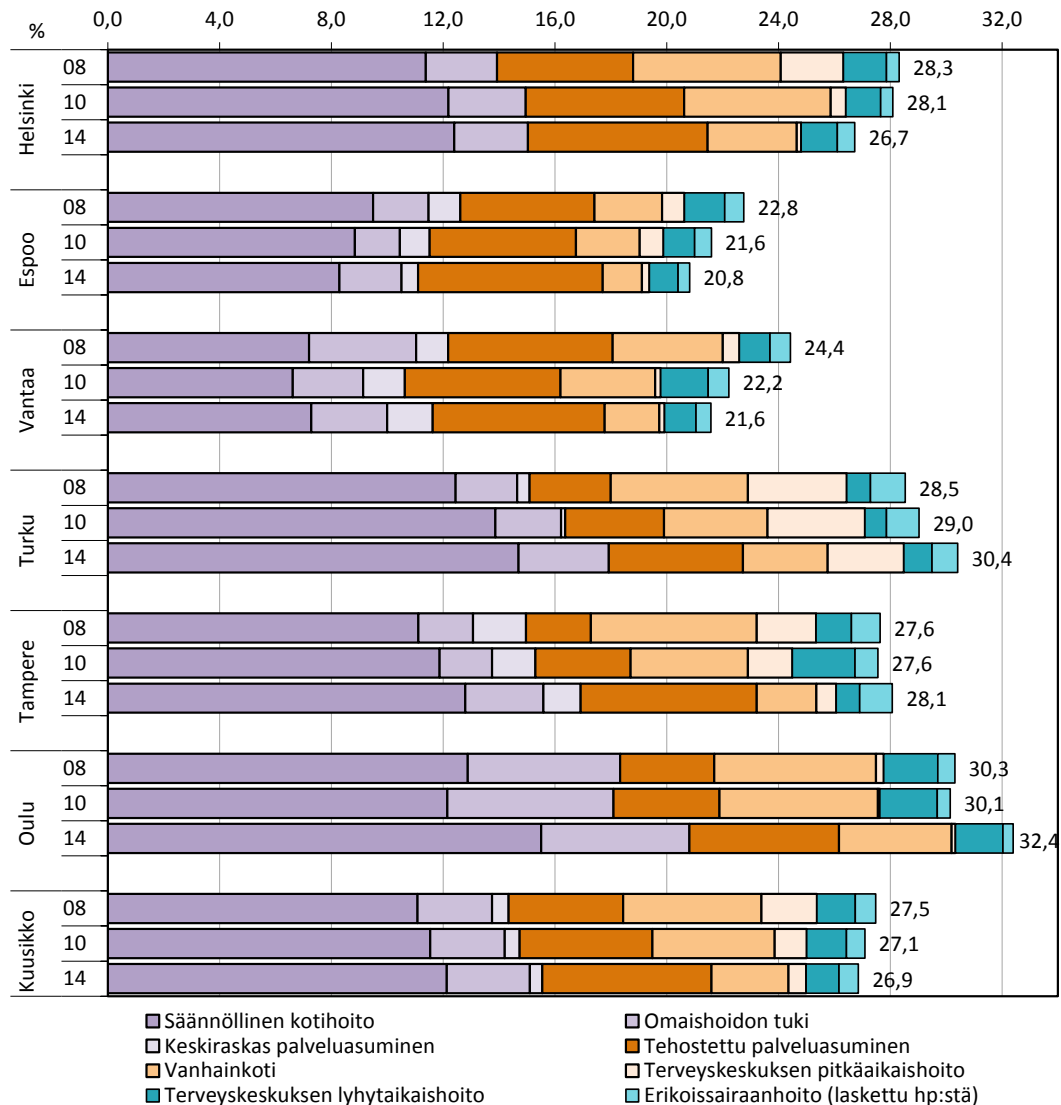

Kuvio 2. Sosiaali- ja terveystalvelujen piirissä olleiden 75 vuotta täyttäneiden osuus vastaavanikäisestä väestöstä joulukuussa 2005, 2010 ja 2014 (ikävakioimaton)

Lähde: liite 10 ja vuoden 2005 vastaavat tiedot

Kuutoskaupunkien sosiaali- ja terveystalvelujen peittävyys on laskenut viime vuosina ikäihmisten parissa. Koko maan tasolla tehtyjen tutkimusten mukaan talvelujen peittävyden pienentyminen ei näytä kuitenkaan lisänneen tyydyttymättömän avuntarpeen yleisyyttä 65 vuotta täyttäneiden keskuudessa (Blomgren ym. 2012, 197). Syytä tähän voidaan hakea toimintakyvyn kohentumisesta, joka vähentää avuntarvetta, mutta myös epävirallisen läheisavun lisääntymisestä ja omassa kodissa asumisen edellytysten parantumisesta (Sainio ym. 2013; Sihvonen ym. 2013; Holstila ym. 2012; Blomgren ym. 2012, 198; Mäkelä ym. 2012, 199–201; Muuri 2010; Vaarama 2009; Vaarama & Moisio 2009, 25–28). Ei kunnan ostamien yksityisten sosiaalitalvelujen, tukitalvelujen ja ennalta ehkäisevien talvelujen käytön muutoksista ei ole tarkkaa tietoa saatavilla, mutta yksityisten

lääkäripalvelujen käyttö ei näytä kasvaneen 2000-luvulla 65 vuotta täyttäneiden keskuudessa (Miettinen ym. 2013, 10–11)¹.

Palvelujen kustannukset

65 vuotta täyttäneiden sosiaali- ja terveystalvelujen kustannukset ovat pysyneet edellisen vuoden tasolla kuutoskaupungeissa (Taulukko 3). Vuoden 2014 rahan arvoon korotetut 65 vuotta täyttäneiden kustannukset ovat nousseet kuutoskaupunkien tasolla 8,7 prosenttia vuosien 2010–2014 aikana. Deflatoidut kustannukset ovat nousseet nopeimmin Espoossa 19,5 prosenttia ja Vantaalla 13,3 prosenttia vuodesta 2010, kun kuntaliitoskunta Oulu (kasvua 40,3 %) jätetään tarkastelun ulkopuolelle. Hitainta kasvu on ollut Helsingissä 2,4 prosenttia vuosien 2010–2014 välillä. Kustannusten kasvu on vahvasti sidoksissa ikääntyvän väestön määrän kasvuun (vrt. Taulukko 1). Kun kustannukset jyvitetään 65 vuotta täyttänyttä kohden, vuoden 2014 rahan arvoon korotetut kustannukset ovat laskeutneet kaikissa kuutoskaupungeissa vuosien 2010–2014 aikana. (Taulukko 3.)

Taulukko 3. Sosiaali- ja terveystalvelujen 65 vuotta täyttäneiden deflatoidut kokonaiskustannukset ja sosiaali- ja terveystalvelujen 65 vuotta täyttäneiden ikävakioidut ja deflatoidut kustannukset 65 vuotta täyttänyttä asukasta kohti 2010–2014

	Kustannukset 2010 yht., DEFL, €	Kustannukset 2013 yht., DEFL, €	Kustannukset 2014 yht., €	Ikävakioidut kust. 2014, € / 65 v. täyt.	Ikävakioidut kust. 2013, DEFL, € / 65 v. täyt.	Ikävakioidut kust. 2010, DEFL, € / 65 v. täyt.
Helsinki	756 029 561	783 789 336	774 156 623	7 478	7 772	8 351
Espoo	181 222 853	212 312 393	216 589 970	6 475	6 704	7 017
Vantaa	159 262 157	171 465 903	180 451 114	6 578	6 621	7 606
Turku	268 012 344	277 020 235	278 357 216	7 068	7 224	7 763
Tampere	277 779 919	291 402 461	288 529 484	6 862	7 151	7 793
Oulu	147 485 982	207 557 626	206 948 557	7 617	7 942	8 099
Kuusikko	1 789 792 817	1 943 547 955	1 945 032 963	7 123	7 387	7 932

Lähde: liitteet 19 ja 24

Palvelujen kustannusrakenteen muutokset ovat noudattaneet palvelurakenteen muutoksia, joten yhä suurempi osa kustannuksista muodostuu avopalveluista ja tehostetun palveluasumisen palveluista, kuten 75 vuotta täyttäneiden osalta kertyvien kustannusten jakaumasta voidaan päätellä (Kuvio 3). Vuoden 2014 erikoissairaanhoidon 75 vuotta täyttäneiden kustannukset (23,2 %) haukkasivat suhteellisesti suurimman siivun kuutoskaupunkien kustannuksista 2000-luvulla. Lähimpänä vastaava lukua oltiin vuonna 2006 (23,7 %). Helsingissä oman perusterveydenhuollon päivystyksen vuodeosastohoito siirtyi somaattiseksi erikoissairaanhoidoksi vuoden 2014 aikana. Tämä nostaa erikoissairaanhoidon ja laskee perusterveydenhuollon kustannuksia noin 35 miljoonalla eurolla eli noin 2,5 prosenttiyksikköä suuntaansa. Ilman tätä muutosta erikoissairaanhoidon kustannukset olivat viime vuosien tasolla.

¹ Tieto perustuu sairaanhoitovakuutuksen korvausta saaneiden määrään.

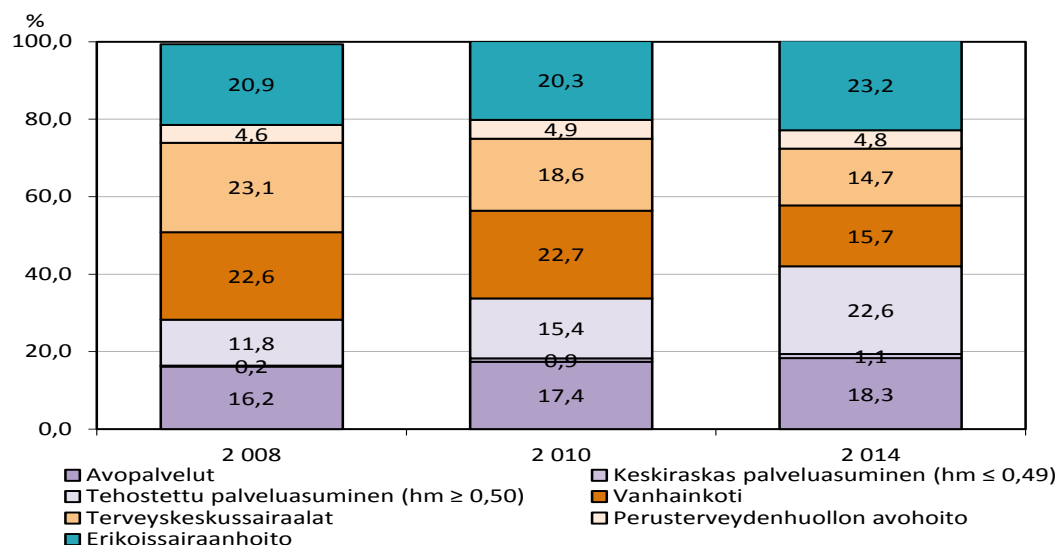

Kuvio 3. Sosiaali- ja terveystalvelujen piirissä olleiden 75 vuotta täyttäneiden asiakkaiden kustannusten jakautuminen palveluittain joulukuussa 2008, 2010 ja 2014

Lähde: liite 20 ja vuoden 2005 vastaavat tiedot, ks. liitteen 20 huomautukset

Kuviossa 4 on esitetty kustannusten muodostuminen ikäryhmittäin vuonna 2014. 85 vuotta täyttäneiden kustannukset muodostavat ensimmäistä kertaa kuutoskaupunkien historiassa suurimman osuuden ikäryhmittäisistä kustannuksista, 35,9 prosenttia. Lähes yhtä suuri osa eli 35,8 prosenttia kustannuksista muodostuu 75–84-vuotiaiden palveluista. 85 vuotta täyttäneitä sosiaali- ja terveystalvelujen käyttäjiä oli 14,9 prosenttiyksikköä enemmän kuin 75–84 vuotta täyttäneitä ja 151,3 prosenttia enemmän kuin 65–74 vuotta täyttäneitä vuonna 2014 kuutoskaupungeissa. Erikoissairaanhoito selittää merkittävän osan nuorempien ikäryhmien kustannuksista. 65–75-vuotiaiden erikoissairaanhoiton kustannukset olivat 312,6 miljoonaa euroa, 75–84-vuotiaiden kustannukset olivat 230,0 miljoonaa euroa ja 85 vuotta täyttäneiden kustannukset olivat 105,4 miljoonaa euroa vuonna 2014 (Liite 18). Korkeimmat asiakaskohtaiset kustannukset muodostuvat näin ollen 65–74-vuotiaista erikoissairaanhoiton asiakkaista.

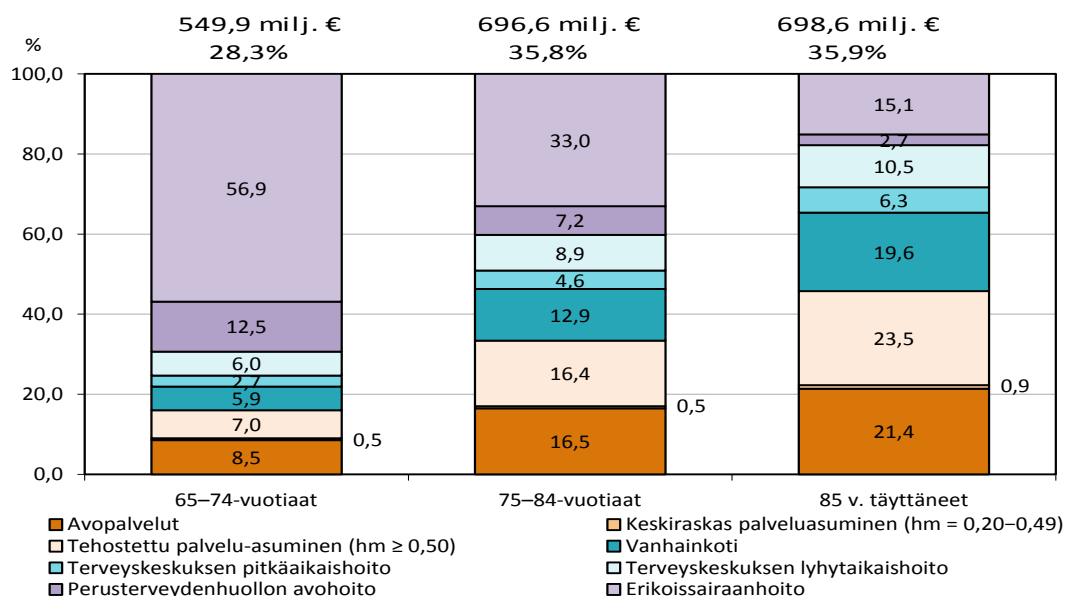

Kuvio 4. Sosiaali- ja terveystalvelujen kokonaiskustannusten jakautuminen palveluittain eri vanhusikäryhmissä vuonna 2014

Lähde: liite 18

Laatusuositus hyvän ikääntymisen turvaamiseksi ja palvelujen parantamiseksi

Sosiaali- ja terveysministeriö ja Suomen Kuntaliitto julkaisivat vuonna 2013 uuden laatusuosituksen hyvän ikääntymisen turvaamiseksi ja palvelujen parantamiseksi. ”Suositus on tarkoitettu ensisijaisesti iäkkäiden palvelujen kehittämisen ja arvioinnin tueksi kuntien ja yhteistoiminta-alueiden päättäjille ja johdolle” (STM 2013, 10). Palvelurakenteen osalta laatusuositusta on muutettu vuoden 2008 vastaavasta versiosta omaishoidon tuen, tehostetun palveluasumisen ja pitkäaikaisen laitoshoidon osalta. Palvelurakennetavoitteet 75 vuotta täyttäneiden osalta vuoteen 2017 mennessä ovat seuraavat:

- 91–92 prosenttia asuu kotona itsenäisesti tai kattavan palvelutarpeen arvioinnin perusteella myönnettyjen tarkoituksenmukaisten sosiaali- ja terveyspalvelujen turvin
- 13–14 prosenttia saa säännöllistä kotihoitoa
- 6–7 prosenttia saa omaishoidon tukea
- 6–7 prosenttia on tehostetun palveluasumisen piirissä
- 2–3 prosenttia on hoidossa vanhainkodeissa tai pitkäaikaishoidossa terveyskeskuksen vuodeosastolla.

Kuviosta 5 nähdään, että kuutoskaupunkien tasolla laatusuosituksen tavoitteet on saavutettu kotihoidossa ja tehostetussa palveluasumisessa. Laitoshoidon osalta tavoite täyttynee jo ensi vuonna. Omaishoidon tuki ei sen sijaan ole merkittävästi kasvanut viime vuosina. Kunnittainen tarkastelu osoittaa, että kotihoidon osalta laatusuosituksen tavoitteen ylittävät Turku, Tampere ja Oulu. Tehostetun palveluasumisen osalta suosituksen mukainen peittävyys löytyy Helsingistä, Espoosta, Vantaalta ja Tampereelta. Oulu ylittää tavoitteen omaishoidon tuen osalta ja laitoshoidon osalta tavoitteeseen pääsevät Helsinki, Vantaa ja Tampere. Espoon laitoshoidon osuus on jo alittanut laatusuosituksen tavoitteen 1,6 prosentin peittävyydellään.

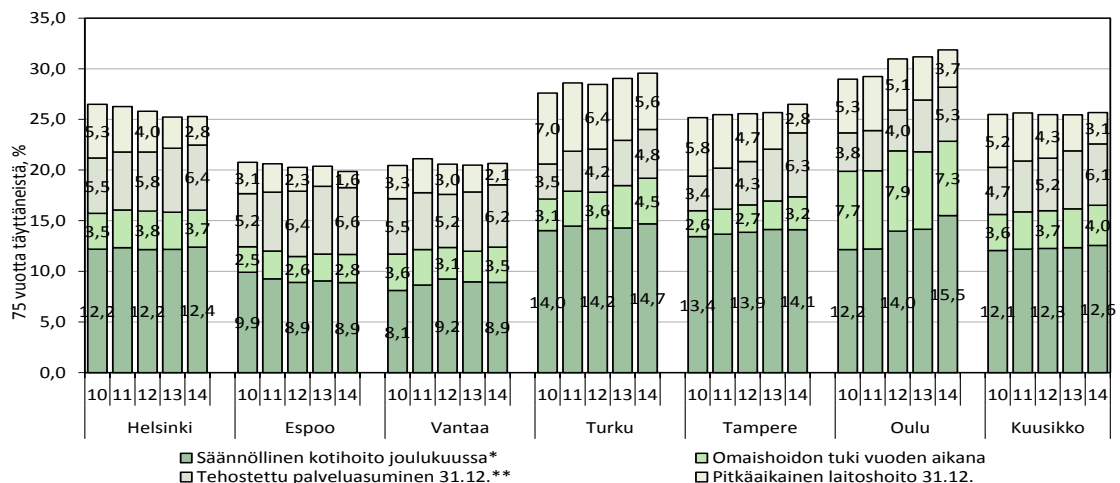

Kuvio 5. Ikäihmisten laatusuosituksen sisältyviä palveluja saaneiden 75 vuotta täyttäneiden osuus kuutoskaupunkien vastaavanikäisestä väestöstä 31.12., joulukuussa ja koko vuonna 2010–2014 (ikävakioimaton)

* = Sisältää Espoon, Vantaan, Turun ja Tampereen keskiraskaan palveluasumisen asiakkaat 31.12.

** = Sisältää lyhyt- ja pitkäaikaisen tehostetun palveluasumisen asiakkaat 31.12., lyhytaikaispalvelun asiakasosuus 75 vuotta täyttäneistä keskimäärin 0,2 prosenttiyksikköä.

Kuvio sisältää säännöllisen kotihoidon peittävyuden joulukuussa ja keskiraskaan palveluasumisen peittävyuden 31.12., omaishoidon tuen kattavuuden koko vuoden aikana sekä 31.12. tilanteen mukaisen pitkäaikaisen vanhainkoti- ja terveyskeskussairaalahoidon sekä tehostetun palveluasumisen lyhyt- ja pitkäaikaisen palvelun peittävyuden.

Lähde: liite 5 ja vuosien 2010–2013 vastaavat tiedot

Kuutoskaupunkien palvelurakennetiedot kootaan hieman eri tavalla kuin ikäihmisten laatusuosituksessa määritellään. Suurin ero kuutoskaupunkien ja laatusuosituksen määrittelyissä on kotihoidon sisällössä. Laatusuosituksen säännöllisen kotihoidon määritelmä on laajempi siten, että säännöllisen kotihoidon asiakkaiksi lasketaan henkilöt, joilla on palvelun saantia koskeva palvelu- ja hoitosuunnitelma tai jotka muuten ovat saaneet palvelua vähintään kerran viikossa. Kuutoskaupunkien määrittelyn mukaan säännöllisen kotihoidon asiakkailla pitää olla sekä palvelu- ja hoitosuunnitelma että palvelua vähintään kerran viikossa. Tiedonkeruun erilaisten kriteerien vuoksi kuutoskaupunkien ja laatusuosituksen tiedot eivät ole tältä osin vertailukelpoiset. (Ks. THL 2012.)

Tiivistettynä kuutoskaupunkien määrittelyerot laatusuosituksen määrittelyihin ovat seuraavat:

- Kotihoidon tiedot kerätään kuutoskaupungeissa eri kriteerein: säännöllisen kotihoidon asiakkailla täytyy olla palvelu- ja hoitosuunnitelma sekä palvelua vähintään kerran viikossa. THL:n tieto kotihoidosta kerätään päivämäärältä 30.11., kun kuutoskaupunkien tiedot kerätään joulukuulta (THL 2012).
- Kotihoitoon on kuviossa 5 yhdistetty keskiraskaissa palvelutaloissa asuvat. Keskiraskaan palveluasumisen asiakkaat saavat kotihoitoa, mutta eivät ole mukana kotihoidosta kerätyissä asiakasmäärissä.

Lisäksi kuvio 5 poikkeaa muista kuutosraportissa esitetyistä tiedoista seuraavasti:

- Kuviossa 5 käytetään tietoa omaishoidon tuen koko vuoden asiakasmäärästä, mutta muualla raportissa käytetään poikkileikkaustietoa päivämäärältä 31.12.
- Vanhainkotien asiakkaista kuviossa 5 ovat mukana vain pitkäaikaisesti vanhainkodeissa asuvat, eivät lyhytaikashoidossa olevat, kuten raportissa pääsääntöisesti.

3 65 VUOTTA TÄYTTÄNEIDEN PALVELUT JA PALVELUJEN KUSTANNUKSET

3.1 Ikävakioidut palvelut 2014 sekä palvelujen peittävyys 2010–2014

Kuutoskaupungeissa käytti sosiaali- ja terveystalveluja 9,5–16,3 prosenttia 65 vuotta täyttäneistä joulukuussa 2014 (Kuvio 6). Ikävakioidun suorittamisen jälkeen erot kuntien välillä hieman tasoittuvat ja prosenttiosuus vaihtelee 10,7 ja 16,5 prosentin välillä. Säännöllinen kotihoito kattaa 3,8–7,8 prosenttia ikävakioidusta palvelujenkäytöstä ja avopalvelut kokonaisuudessaan kattavat 5,7–10,8 prosenttia ikävakioidusta palvelujenkäytöstä. Ympäri vuorokautisen hoidon piirissä oli 4,1–4,7 prosenttia kaikista 65 vuotta täyttäneistä. (ks. myös liite 8.)

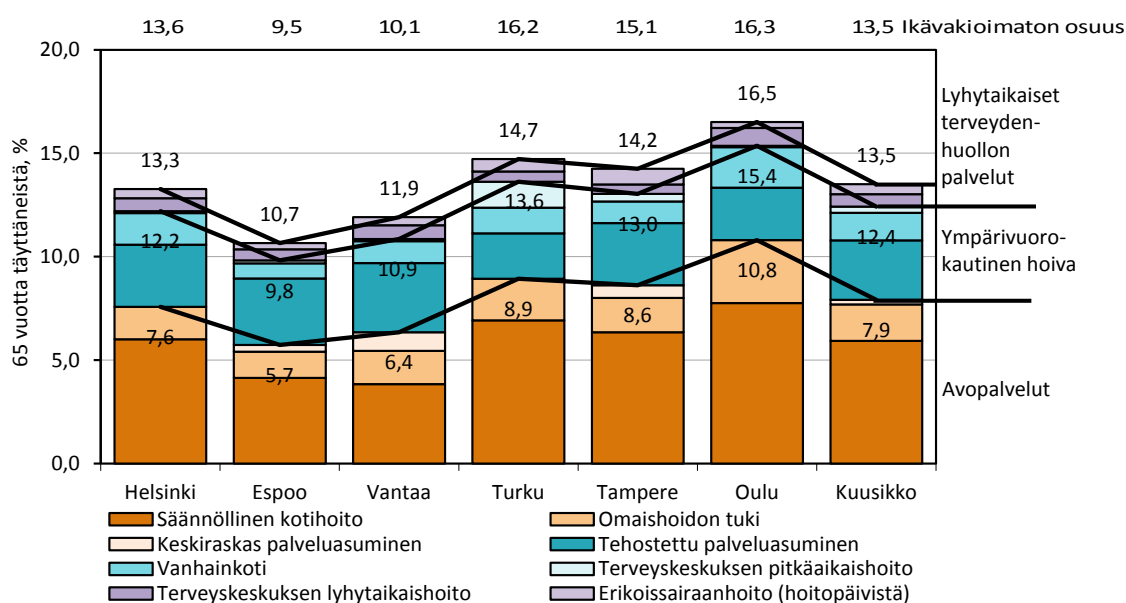

Kuvio 6. Sosiaali- ja terveystalveluja saaneiden 65 vuotta täyttäneiden osuus vastaavankäisestä väestöstä joulukuussa 2014 (ikävakioimaton ja ikävakioidu)

Lähde: liite 8

Kuviosta 7 nähdään, että ikävakioidu palvelujen peittävyys on laskenut kaikissa muissa kunnissa paitsi Oulussa viimeisen viiden vuoden aikana 65 vuotta täyttäneiden osalta. Kehitys myötäilee koko maan tasolla tapahtuvaa muutosta, jonka yhtenä tendenssinä on asiakkuuskriteerien kiristäminen (esim. Kröger & Leinonen 2012). Palvelujen peittävyys on laskenut vuodesta 2010 eniten Helsingissä 1,6 prosenttiyksikköä. Oulussa peittävyys on kasvanut 0,3 prosenttiyksikköä.

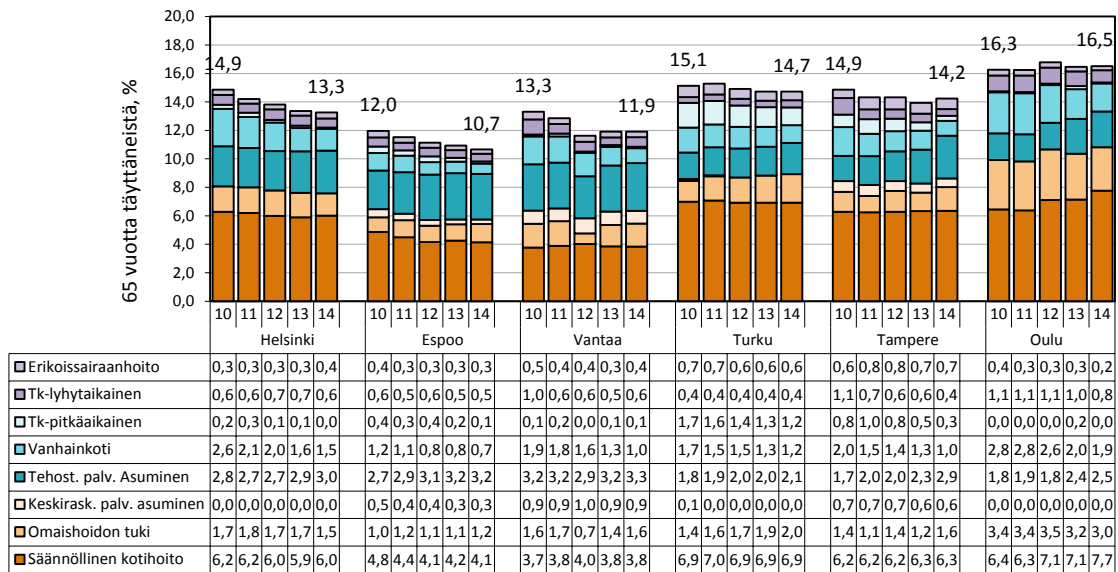

Kuvio 7. Sosiaali- ja terveystalvveluja saaneiden 65 vuotta täyttäneiden osuus vastaavanikäisestä väestöstä joulukuussa 2010–2014 (ikävakioitu)

Lähde: liite 9

3.2 Kokonaiskustannukset ja kustannukset asukasta kohti 2010–2014

65 vuotta täyttäneiden kokonaiskustannukset olivat noin 1,9 miljardia euroa vuonna 2014 kuutoskaupungeissa (Taulukko 4). Deflatoidut kustannukset pysyivät edellisvuoden tasolla. Deflatoitu muutos oli 0,1 prosenttia. Kuntien välistä vertailua parantamaan otettu ikävakioitu tarkastelu paljastaa, että ikävakioidut asukaskohtaiset kustannukset ovat laskeutneet 2,9 prosenttia edellisestä vuodesta kuutoskaupunkien tasolla.

Taulukko 4. Sosiaali- ja terveystalvvelujen 65 vuotta täyttäneiden kokonaiskustannukset, asukaskohtaiset ikävakioidut kustannukset 2014 ja reaalimuutos 2013–2014

	Kustannukset 2014 yht., €	Muutos 2013–2014, DEFL, %	Ikävakioidut kust. 2014, € / asukas	Ikävakioitu asukaskoht. muutos 2013–2014, DEFL, %
Helsinki	774 156 623	-1,2	7 478	-3,1
Espoo	216 589 970	2,0	6 475	-2,7
Vantaa	180 451 114	5,2	6 578	0,1
Turku	278 357 216	0,5	7 068	-1,4
Tampere	288 529 484	-1,0	6 862	-3,3
Oulu	206 948 557	-0,3	7 617	-3,4
Kuusikko	1 945 032 963	0,1	7 123	-2,9

Lähde: liitteet 19 ja 24

Palvelukohtainen tarkastelu osoittaa, että suurimman osan ikävakioiduista 65 vuotta täyttäneiden kustannuksista muodostavat lyhytaikaiset terveydenhuollon palvelut, 46,5–54,1 prosenttia kokonaiskustannuksista kunnasta riippuen (Kuvio 8). Lyhytaikaisen terveydenhuollon erikoissairaanhoidollisten toimenpiteiden kustannukset vaihtelevat Oulun 30,1 prosentin ja Tampereen 38,1 prosentin välillä kokonaiskustannuksista. Ympäri- vuorokautisen hoidon kustannukset muodostavat 29,7–37,6 prosenttia ja avohuollon palvelut 13,9–17,8 prosenttia kokonaiskustannuksista kunnasta riippuen.

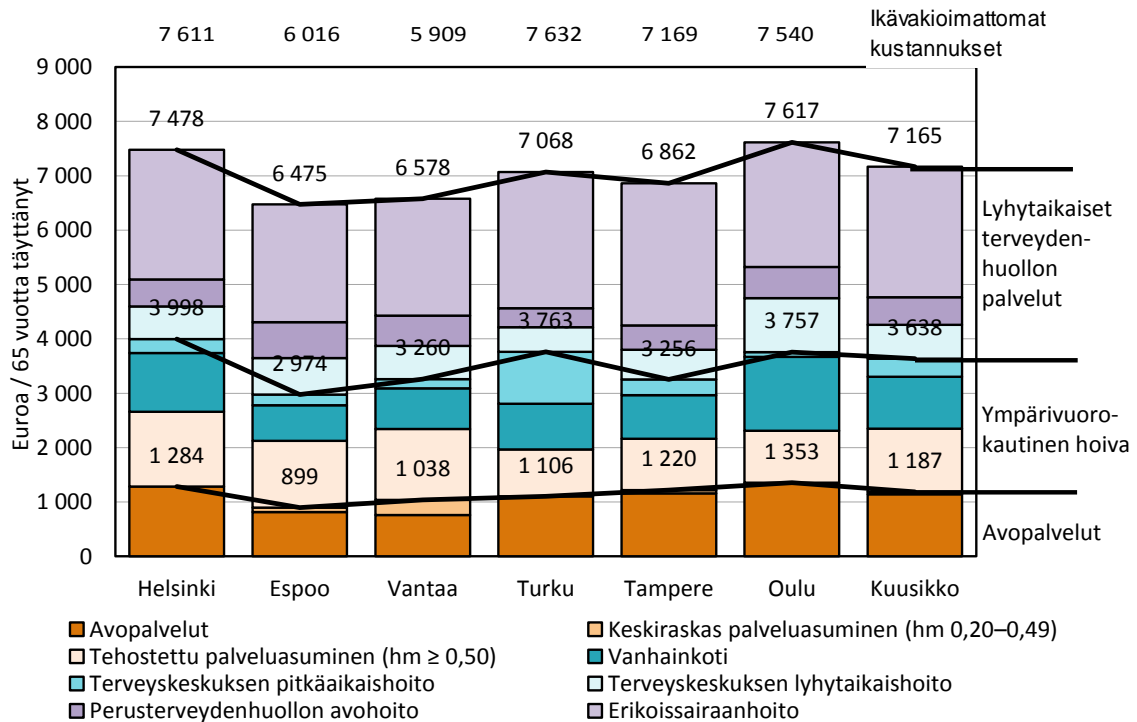

Kuvio 8. 65 vuotta täyttäneiden sosiaali- ja terveysten palvelujen kustannukset vastaavanikäistä asukasta kohti 2014 (ikävakioimaton ja ikävakiointu)

Lähde: liite 23

Kuviossa 9 esitetty deflatoitu aikasarja osoittaa 65 vuotta täyttäneitä asukasta kohden laskettujen kustannusten laskeneen kuutoskaupungeissa viimeisen viiden vuoden aikana. Suurimpina kustannusrakennetta muovaavina tekijöinä näyttäytyy laitoshoidon purku ja tehostetun palveluasumisen lisääminen.

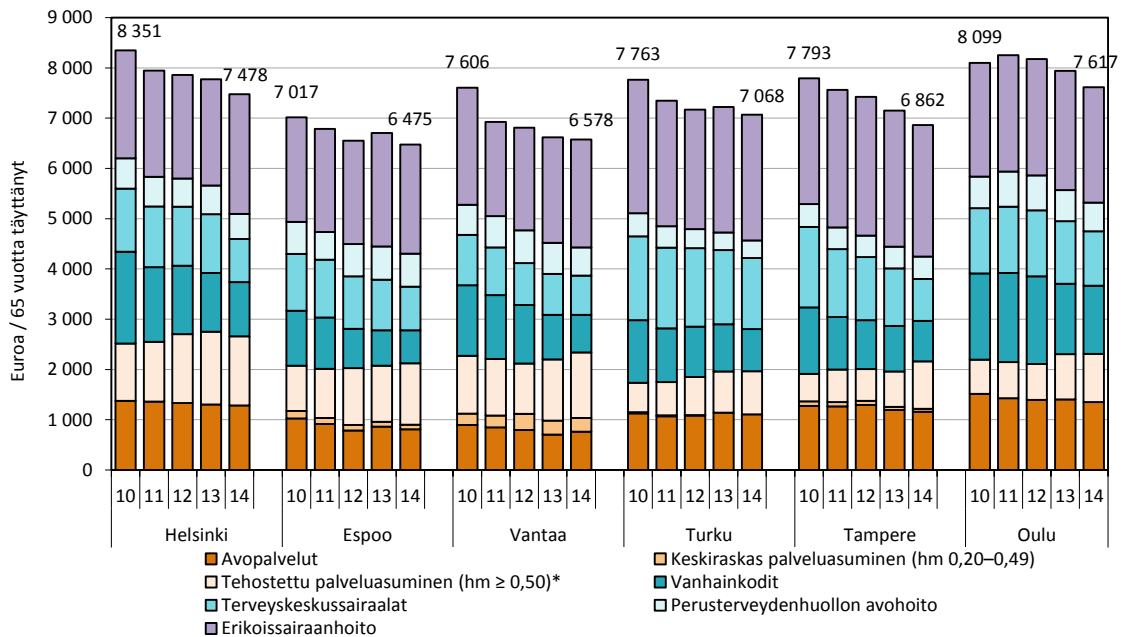

Kuvio 9. 65 vuotta täyttäneiden sosiaali- ja terveysten palvelujen kustannukset vastaavanikäistä asukasta kohti 2010–2014 vuoden 2014 rahan arvossa (ikävakioitu)

Lähde: liite 24

4 75 VUOTTA TÄYTTÄNEIDEN PALVELUT JA PALVELUJEN KUSTANNUKSET

4.1 Ikävakioidut palvelut 2014 sekä palvelujen peittävyys 2010–2014

Siirtymä 65 vuotta täyttäneistä 75 vuotta täyttäneisiin tarkoittaa karkeasti ottaen palvelujen peittävyyden kaksinkertaistumista (vrt. kuviot 6 ja 10). Kuviosta 10 nähdään, että palvelujen ikävakioitu kokonaispeittävyys 75 vuotta täyttäneiden keskuudessa vaihteli Espoon 21,5 prosentin ja Oulun 33,3 prosentin välillä.

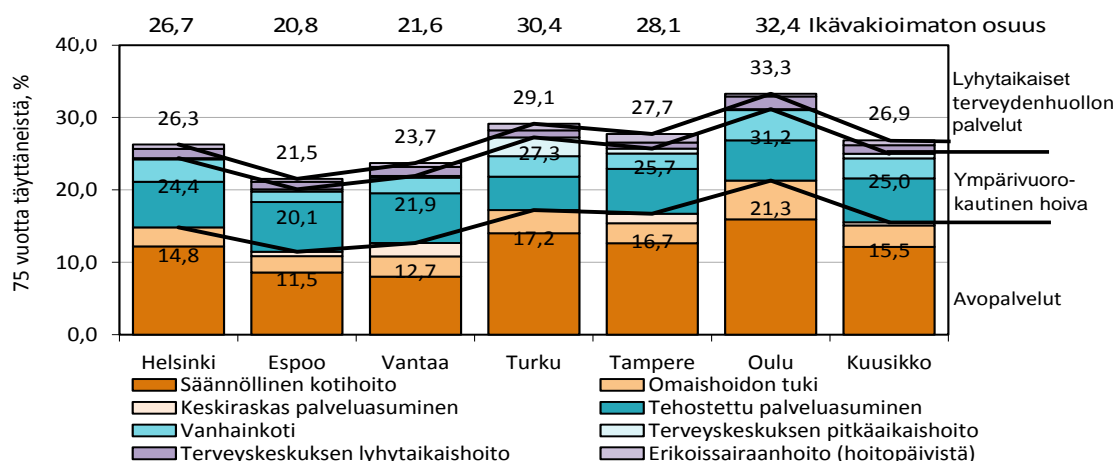

Kuvio 10. Sosiaali- ja terveystalvija saaneiden 75 vuotta täyttäneiden osuus vastaavanikäisestä väestöstä joulukuussa 2014 (ikävakioimaton ja ikävakioitu)

Lähde: liite 8

Ikävakioidussa palvelujen peittävydessä on tapahtunut erisuuntaista kehitystä kuutoskaupunkien välillä vuosien 2010–2014 välillä 75 vuotta täyttäneiden keskuudessa (Kuvio 11). Palvelujen peittävyys on laskenut kuutoskaupunkien tasolla 0,23 prosenttiyksikköä vuodesta 2010 ja 0,10 prosenttiyksikköä edellisvuodesta (Liite 10).

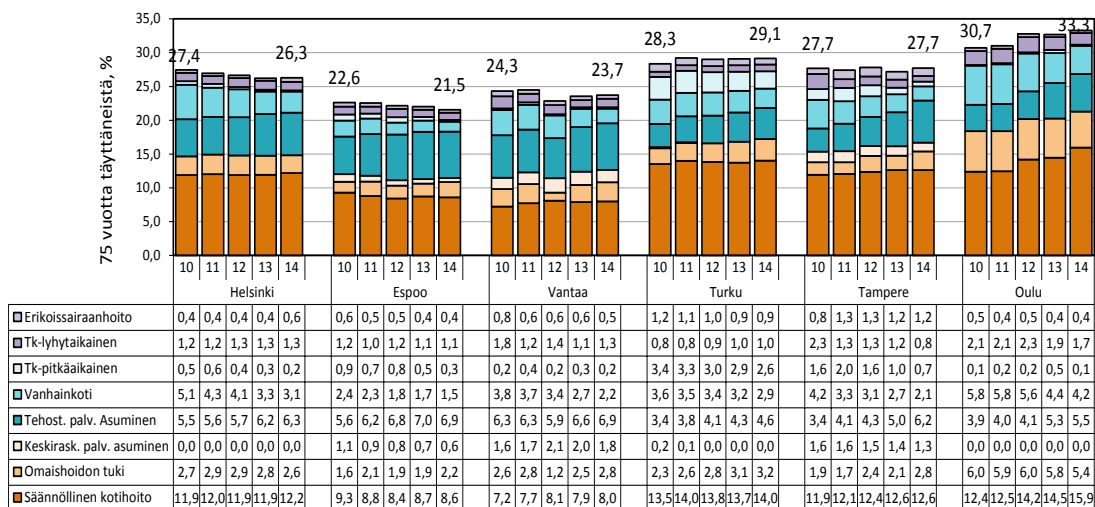

Kuvio 11. Sosiaali- ja terveystalvija saaneiden 75 vuotta täyttäneiden osuus vastaavanikäisestä väestöstä joulukuussa 2010–2014 (ikävakioitu)

Lähde: liite 10

4.2 Kokonaiskustannukset ja kustannukset asukasta kohti 2010–2014

75 vuotta täyttäneiden asiakkaiden palvelujen kokonaiskustannukset olivat vuonna 2014 kuutoskaupungeissa noin 1,4 miljardia euroa (Taulukko 5). Deflatoidut kustannukset supistuivat 0,5 prosenttia edellisvuodesta. Deflatoidut kustannukset nousivat lähinnä Espoossa ja Vantaalla, missä ikäihmisten määrä on kasvanut kuutoskaupungeista nopeimpaan tahtiin. Tampereen kustannukset jatkoivat laskuaan ja laskua kertyi 1,6 prosenttia edellisvuoteen nähden. Myös Helsingin ja Oulun 75 vuotta täyttäneiden kustannukset laskevat edellisvuodesta. 75 vuotta täyttäneiden ikävakioidut vastaavanikäistä asukasta kohti lasketut deflatoidut kustannukset laskevat 3,6 prosenttia edellisvuodesta ja 6,0 prosenttia vuodesta 2010 kuutoskaupunkien tasolla.

Taulukko 5. Sosiaali- ja terveystalouden 75 vuotta täyttäneiden asiakkaiden kokonaiskustannukset ja asukaskohtaiset kustannukset 2014 sekä reaaliomuutos 2010–2014 ja 2013–2014

	Kustannukset 2014 yht., €	Muutos 2013–2014, DEFL, %	Muutos 2010–2014, DEFL, %	Ikävakioidut kust. 2014, € / asukas	Ikävakioitu asukaskoht. muutos 2013–2014, DEFL, %	Ikävakioitu asukaskoht. muutos 2010–2014, DEFL, %
Helsinki	563 649 162	-1,6	-0,1	12 998	-3,6	-6,7
Espoo	142 299 218	1,5	16,2	11 003	-3,8	-4,9
Vantaa	113 404 483	4,0	9,9	11 004	-1,8	-12,2
Turku	213 750 955	0,2	1,9	12 490	-1,8	-2,7
Tampere	213 279 208	-1,6	4,0	11 810	-4,1	-4,9
Oulu	148 799 375	-0,9	35,4	13 219	-3,8	-2,7
Kuusikko	1 395 182 401	-0,5	6,1	12 330	-3,6	-6,0

* = Muutos ikävakiomattomien asukaskohtaisten kustannusten välillä
Lähde ja ks. huomautukset: liitteet 19 ja 25

Kuvion 12 palvelukohtainen tarkastelu paljastaa, että asukasta kohti lasketut ikävakioidut kustannukset rakentuivat kuutoskaupunkien tasolla ympärivuorokautisen hoidon 41,6 prosenttiosuudesta, lyhytaikaisen terveydenhuollon 38,8 prosenttiosuudesta ja avohuollon 19,6 prosenttiosuudesta.

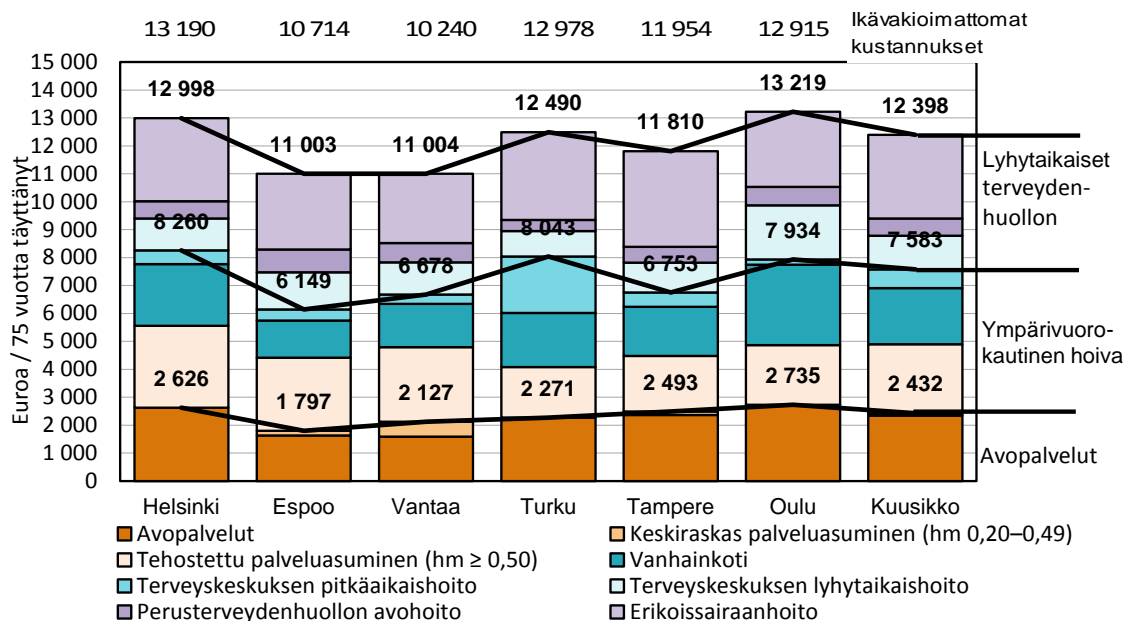

Kuvio 12. 75 vuotta täyttäneiden sosiaali- ja terveystalouden kustannukset vastaavanikäistä asukasta kohti 2014 (ikävakiomaton ja ikävakioitu)

Lähde: liite 23

Ikävakioidut 75 vuotta täyttäneiden sosiaali- ja terveyspalvelujen deflatoidut kustannukset suhteutettuna vastaavanikäiseen väestöön muodostuvat enenevässä määrin tehostetun palveluasumisen ja kotihoidon kustannuksista (Kuvio 13). Yhdessä nämä kaksi palvelumuotoa ovat kasvattaneet prosenttiosuuttaan kustannuksista Oulun 4,9 prosenttiyksikön ja Tampereen 11,8 prosenttiyksikön väliltä vuosien 2010–2014 aikana.

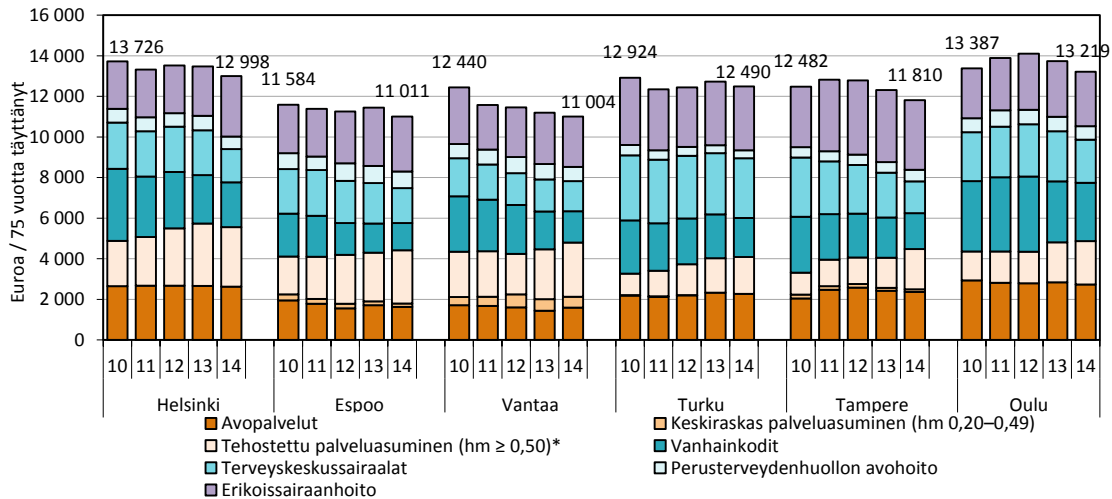

Kuvio 13. 75 vuotta täyttäneiden sosiaali- ja terveyspalvelujen kustannukset vastaavanikäistä asukasta kohti 2010–2014 vuoden 2014 rahan arvossa (ikävakioitu)

Lähde: liite 25

4.3 Palvelujen käytön kehitys 2010–2014

4.3.1 Avopalvelut (kotihoito, omaishoito ja keskiraskas palveluasuminen)

Avohuollon palvelujen piirissä olevien 75 vuotta täyttäneiden asiakkaiden ikävakioidu määrä vaihteli Espoon 11,5 prosentin ja Oulun 21,3 prosentin välillä vuonna 2014 (Kuvio 14). Avopalvelujen peittävyys on kasvanut vuosien 2010–2014 välillä kaikissa muissa kuutoskaupungeissa paitsi Espoossa. Merkittävin kasvu on tapahtunut Oulun kotihoidon palvelussa.

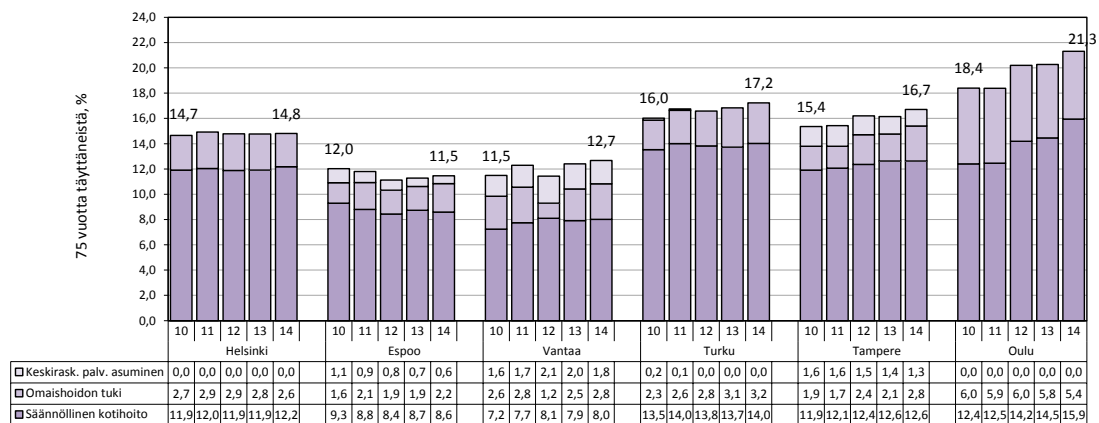

Kuvio 14. Säännöllisen kotihoidon, omaishoidon tuen ja keskiraskaan palveluasumisen piirissä olleiden 75 vuotta täyttäneiden osuus vastaavanikäisestä väestöstä joulukuussa 2010–2014 (ikävakioitu)

Huom! Säännöllisen kotihoidon ja omaishoidon tuen asiakkaissa voi olla päällekkäisyyttä.

Lähde: liite 10

Säännöllisen kotihoidon intensiteetin eli asiakkaiden hoito- ja palvelusuunnitelmaan kirjattun avuntarpeen mukaan myönnetyn kuukausittaisen tuntimäärän tarkastelu osoittaa suurimman osan kotihoidon asiakkaista saavan hoitoa alle 10 tuntia viikossa (Kuvio 15). Mielenkiintoista on huomata, että pienimmän peittävyden kunnissa näyttää olevan myös pienin palveluintensiteetti. Oulussa tehostetun palveluasumisen saatavuus on parantunut, mikä näkyy myös eniten kotihoitoa saaneiden määrän vähentymisenä.

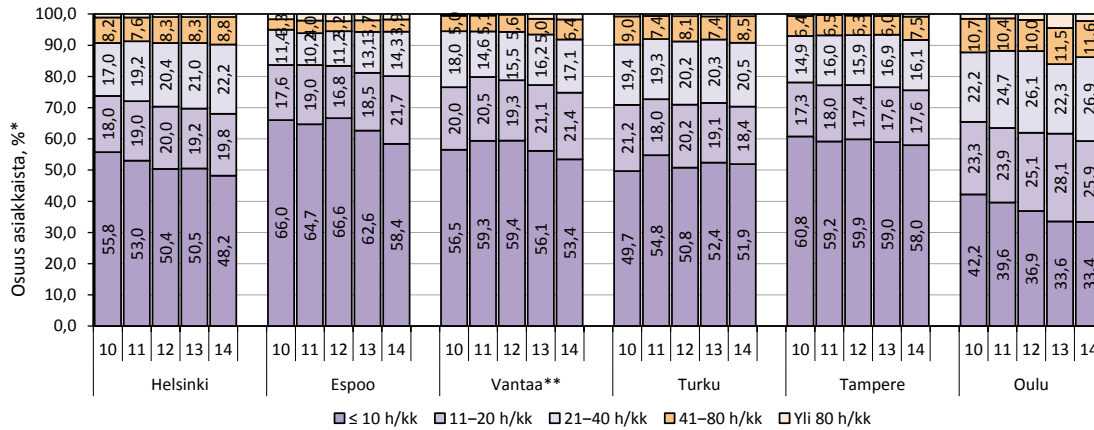

Kuvio 15. Säännöllisen kotihoidon asiakkaiden osuudet kotihoidon intensiteettiluokan mukaan joulukuussa 2010–2014, kaikki ikäryhmät

* = Sama asiakas on voinut tiedonkeruutavasta johtuen olla osassa kunnista joulukuun aikana useammassa intensiivisyysluokassa. Sama asiakas on voinut olla useammassa luokassa Espoon, Vantaan, Tampereen ja Oulun tiedoissa. Helsingin ja Turun tiedoissa ei ole päällekkäisyyttä sen vuoksi, että asiakas luokitellaan joulukuun ajalta viimeisimpään intensiteettiluokkaan

Huom! Tarkastelu sisältää myös alle 65-vuotiaat. Sama asiakas voi olla mukana useammassa tunti- tai viikkoluokassa. Vantaan intensiteettitarkasteluun sisältyvät lisäksi keskiraskaan palveluasumisen asiakkaat.

Lähde: liite 3 ja vuosien 2010–2014 vastaavat tiedot

4.3.2 Ympäri vuorokautinen asumis- ja laitospalveluhoito

Ympäri vuorokautista hoitoa sai ikävakioiduista 75 vuotta täyttäneistä henkilöistä 8,6–10,0 prosenttia kuutoskaupungeissa vuonna 2014 (Kuvio 16). Ympäri vuorokautisen hoidon määrä on laskenut 75 vuotta täyttäneiden ikäryhmässä kaikissa kuutoskaupungeissa paitsi Oulussa vuosien 2010–2014 välillä.

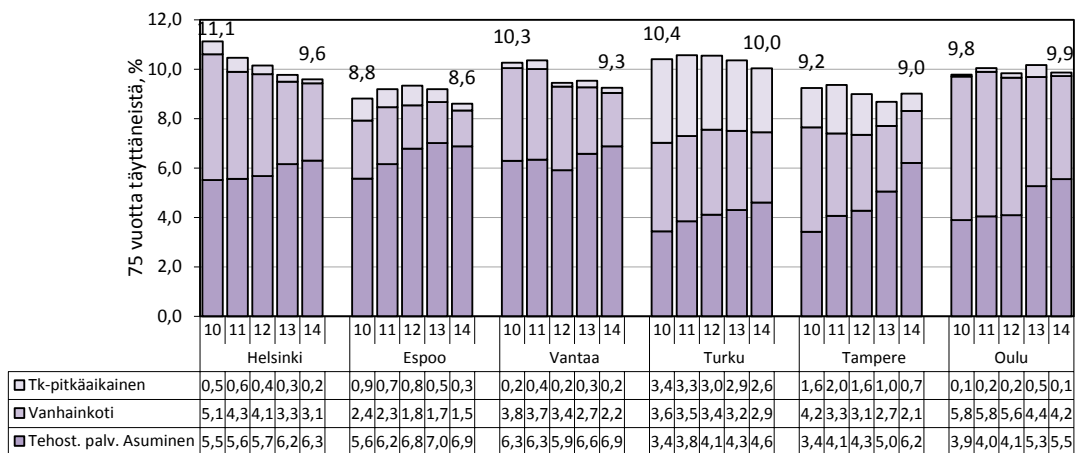

Kuvio 16. Tehostetun palveluasumisen, vanhainkodin ja pitkäaikaisen terveyskeskuksen vuodeosastohoidon piirissä olleiden 75 vuotta täyttäneiden osuus vastaavanikäisestä väestöstä joulukuussa 2010–2014 (ikävakioitu)

Lähde: liite 10

Osa ympärivuorokautisen palveluasumisen asiakkaista on kotona asumista tukevan lyhytaikaishoidon asiakkaita esimerkiksi omaishoitajan vapaan aikana. Vain pitkäaikaisesti ympärivuorokautista palvelua saaneiden osuudet näkyvät kuviossa 17. Pitkäaikaisten ympärivuorokautisten 75 vuotta täyttäneiden asiakkaiden palvelujen peittävyys on korkein Turussa 10,2 prosenttia ja matalin Vantaalla 7,9 prosenttia. Turun korkea pitkäaikaisen vuodeosastohoidon lukemaa selittää osittain se, ettei kyseessä ole perinteisen terveyskeskusvuodeosastohoidon käyttö. Turun sosiaali- ja terveystoimi on aiemmin ostanut yksityisiltä palveluntuottajilta pitkäaikaissairaanhoitoa, joka sisällöltään on vastannut pitkälti ostopalveluna järjestettyä tehostettua palveluasumista tai vanhainkotihoitoa. Pitkäaikaissairaanhoitoon sijasta nykyisin ostetaan tehostettua palveluasumista kriteerit täyttävälle määrärahojen puitteissa.

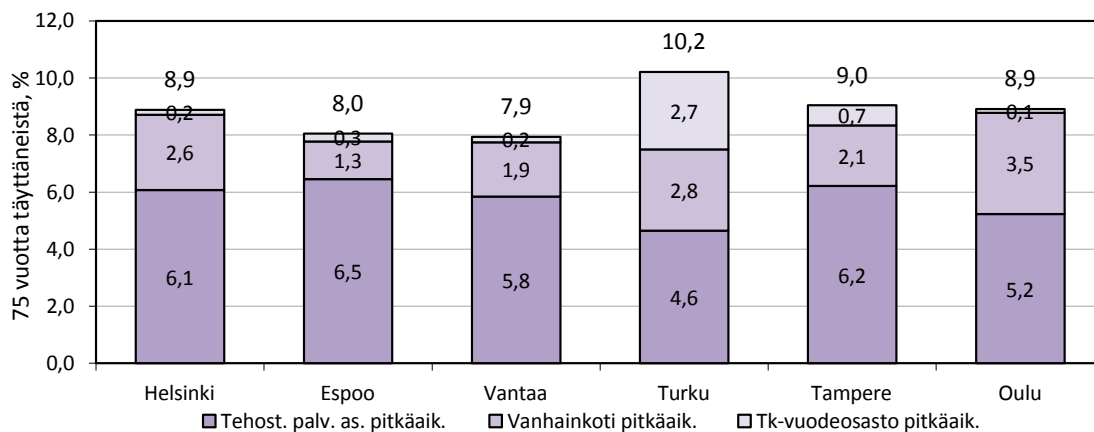

Kuvio 17. Pitkäaikaisen tehostetun palveluasumisen, vanhainkodin ja terveyskeskuksen vuodeosaston piirissä olleiden 75 vuotta täyttäneiden osuus vastaavanikäisestä väestöstä joulukuussa 2014 (ikävakioimaton)

Lähde: laskenta perustuen liitteeseen 3

4.3.3 Lyhytaikaiset terveydenhuollon palvelut

Lyhytaikaiset terveydenhuollon palvelut käsittävät tässä terveyskeskussairaaloiden vuodeosastoilla järjestetyn lyhytaikaishoidon sekä erikoissairaanhoitoon palvelut. Erikoissairaanhoitoon asiakasmäärä on laskettu jakamalla hoitovuorokausien määrä 365:llä, mikä kuvaa siis enemmän hoitopaikkojen määrää kuin todellista lyhytaikaisen erikoissairaanhoitoon asiakasmäärää.

Lyhytaikaisessa vuodeosastohoidossa oli kuutoskaupungeissa vuoden 2014 lopulla 2 107 henkilöä, jotka olivat täyttäneet 75 vuotta. Terveyskeskussairaaloiden lyhytaikaista vuodeosastohoitoa sai 1,2 prosenttia 75 vuotta täyttäneestä väestöstä vuonna 2014 (vuosi 2010: 1,4 %). Potilaiden määrä on pienentynyt vuosien 2010–2014 välillä 1 429 henkilöstä 1 328 henkilöön. Erikoissairaanhoitoon hoitovuorokausien pohjalta laskettu 75 vuotta täyttäneiden asiakasosuus oli 0,7 prosenttia väestöstä vuonna 2014 (vuosi 2010: 0,6 %). Vuonna 2014 laskennallisia hoitopaikkoja oli 75 vuotta täyttäneiden keskuudessa 779 kappaletta (vuosi 2010: 656).

Terveyskeskusten lyhytaikaishoidon ja erikoissairaanhoitoon ikävakioiduista hoitovuorokausia kertyi keskimäärin 5,1–8,6 päivää 75 vuotta täyttäneeltä asukasta kohden vuonna 2014 (Kuvio 18). Hoitopäiviä kertyi erikoissairaanhoitoon 1,3–4,2 päivää ja terveyskeskuksen lyhytaikaishoidossa 3,3–6,2 päivää. Pääkaupunkiseudun kunnat erottuvat omaksi ryhmäksi.

mäkseen, sillä niissä hoitopäiviä on 75 vuotta täyttäneitä kohden 5,1–5,7 kappaletta, kun muissa kunnissa liikutaan 6,6–8,6 päivän välissä. Tilanne on hieman tasoittunut pääkaupunkiseudun kaupunkien ja muiden kuusikkokaupunkien välillä viimevuosina. Lyhytaikaishoidon hoitovuorokausien määrä on laskenut 75 vuotta täyttäneitä asukasta kohden yhtäjaksoisesti viiden vuoden ajan kuusikon tasolla, mutta hieman nopeammin pääkaupunkiseudun ulkopuolella olevien kuusikkokaupunkien osalta. Helsingissä oman perusterveydenhuollon päivystyksen vuodeosastohoito siirtyi somaattiseksi erikoissairaanhoidoksi vuoden 2014 aikana. Muutos nostaa Helsingin lyhytaikaisen erikoissairaanhoidon hoitopäivien määrää. Tampereella tehtiin vastaavankaltainen muutos vuonna 2011.

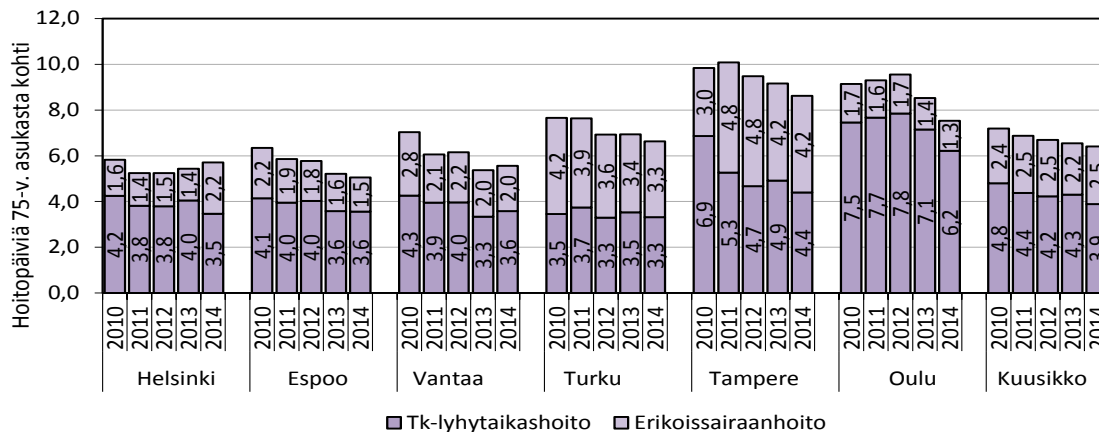

Kuvio 18. Terveyskeskusten lyhytaikaishoidon ja erikoissairaanhoidon hoitovuorokaudet 75 vuotta täyttäneitä asukasta kohti vuosina 2010 ja 2014 (ikävakioitu)

Lähde: laskenta perustuen liitteeseen 3 ja vuoden 2008 vastaaviin tietoihin

Määrällisesti 75 vuotta täyttäneiden asiakkaiden terveyskeskussairaaloiden lyhytaikaishoidon vuorokaudet supistuivat kuutoskaupungeissa noin 39 900 vuorokaudella vuosien 2010–2014 välillä. Erikoissairaanhoidon hoitovuorokaudet lisääntyivät vastaavalla aikavälillä noin 44 800 vuorokaudella. 75 vuotta täyttäneiden terveydenhuollon kuormittavuudesta voi nostaa esimerkiksi Helsingin vanhushuoltoa koskevan tutkimuksen vuodelta 2010 (Finne-Soveri 2012, 145), missä todetaan, että somaattista sairaanhoitoa tarjoavilla akuuttiosastoilla hoitoa saaneista helsinkiläisistä noin kolme neljästä (73 %) ja erikoissairaanhoidon potilaista yli 20 prosenttia (koko maa lähes 30 %) oli 75 vuotta täyttäneitä. Tämän raportin kuviosta 4 käy puolestaan ilmi, että erikoissairaanhoidon kustannukset muodostavat yli puolet kuutoskaupunkien 65–74-vuotiaiden raportissa kerätyistä sosiaali- ja terveydenhuollon kustannuksista.

Kun 75 vuotta täyttäneiden erikoissairaanhoidon kustannukset jyvitetään asiakasvuorokausien mukaan vuonna 2014, hoitovuorokaudelle kertyi hintaa 1 177 euroa. Edellisenä vuonna deflatoitu vuorokausi maksoi 1 239 euroa ja vuonna 2010 hintaa kertyi 1 039 euroa. Terveyskeskussairaaloiden lyhytaikaishoidosta ei vastaavaa erittelyä saada kuutostietojen pohjalta, sillä kustannuksia ei ole eritelty ikäluokittain.

Kotona asuvia vanhuksia tutkitaan ja hoidetaan erikoissairaanhoidossa entistä kehittyneemmillä hoitomenetelmillä. Lyhyiden hoitajaksojen aikana tehdään kalliita tutkimuksia ja toimenpiteitä, joiden kustannukset laskutetaan asiakas/hoitojaksokohtaisesti kunnilta. Toteutuneilla hoitopäivien määrällä ei välttämättä ole yhteyttä kokonaiskustannusten kehitykseen. Kokonaiskustannusten kasvulle tulisikin hakea selitystä toteutuneiden tutkimusten ja toimenpiteiden määrän ja kustannusten kehityksellä.

5 85 VUOTTA TÄYTTÄNEIDEN PALVELUT JA PALVELUJEN KUSTANNUKSET

Kuutoskaupungeissa oli 85 vuotta täyttäneitä henkilöitä 31 611 vuonna 2014, mikä on 1,9 prosenttia koko kuutoskaupunkien väestöstä. Sosiaali- ja terveystalvveluja käytti noin joka toinen 85 vuotta täyttänyt kuutoskaupungin asukas vuonna 2014 (Kuvio 19). Palvelujen peittävyys kasvoi 75 vuotta täyttäneisiin nähden 24,5 prosenttiyksikköä. Kunnittainen tarkastelu paljastaa, että palvelujen piirissä olevien asiakkaiden osuus on 85 vuotta täyttäneiden kohdalla matalin Espoossa (41,4 %) ja korkein Oulussa (63,7 %). Sama tilanne oli nuoremmissa vanhusikäryhmissä.

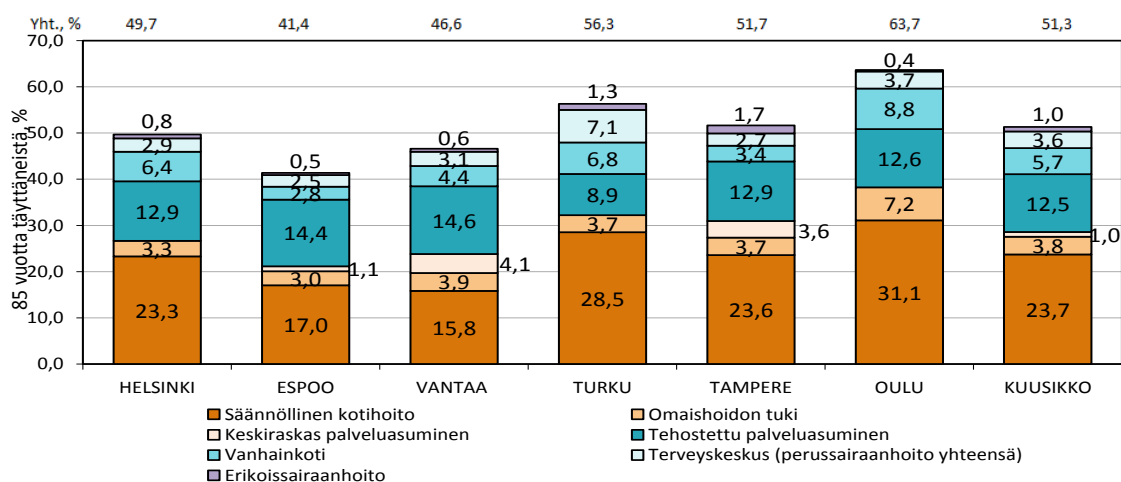

Kuvio 19. Sosiaali- ja terveystalvveluja saaneiden 85 vuotta täyttäneiden osuus vastaväestöstä joulukuussa 2014 (ikävakioimaton)

Lähde: liite 6

Sosiaali- ja terveydenhuollon palveluiden kustannukset 85 vuotta täyttäneiden osalta olivat noin 699 miljoonaa euroa vuonna 2014 kuutoskaupungeissa (taulukko 6). 85 vuotta täyttäneiden kustannukset muodostavat näin ollen reilun kolmanneksen (35,9 %) vanhuspalvelujen kokonaiskustannuksista. Ikäryhmän deflatoidut kustannukset ovat kasvaneet edellisvuodesta eniten Vantaalla (9,4 %) ja Espoossa (6,0 %), mikä päti myös nuorempiin vanhusikäryhmiin. Asukaskohtaiset kustannukset vaihtelivat 85 vuotta täyttäneiden osalta Espoon 18 917 euron ja Oulun 23 762 euron välillä vuonna 2014.

Taulukko 6. Sosiaali- ja terveystalvvelujen 85 vuotta täyttäneiden asiakkaiden kokonaiskustannukset ja asukaskohtaiset kustannukset 2014 sekä reaalimuutos 2013–2014

	Kustannukset 2014 yht., €	Muutos 2013–2014, DEFL, %	Kustannukset 2014, € / asukas	Ikävakioitu asukaskoht. muutos 2013–2014, DEFL, %
Helsinki	289 861 068	-0,4	23 102	-2,6
Espoo	63 732 076	6,0	18 917	-1,6
Vantaa	45 176 363	9,4	19 183	0,1
Turku	118 557 824	2,1	22 959	-2,0
Tampere	110 334 448	3,0	21 259	-1,5
Oulu	70 954 736	-0,4	23 762	-3,7
Kuusikko	698 616 516	1,7	22 100	-2,3

Lähde: laskenta perustuen liitteeseen 2 ja liitteeseen 18 sekä vuoden 2013 vastaaviin tietoihin

6 KUNTAKOHTAISET TAVOITTEET JA NIIDEN TOTEUTUMINEN

6.1 Helsinki

Väestökehitys

Vuoden 2014 lopussa Helsingin väestöstä 6,9 prosenttia oli täyttänyt 75 vuotta. Vastaavasti 85 vuotta täyttäneiden osuus oli 2,0 prosenttia. Helsingin ikärakenne on kuutosten keskitasoa hieman iäkkäämpi. Helsingissä 75 vuotta täyttäneiden määrä on vuosina 2009–2013 kasvanut 7,1 prosenttia (2830 henkilöä) ja 85 vuotta täyttäneiden 8,8 prosenttia (1 020 henkilöä). Kasvuvauhti on ollut kummankin ikäryhmän osalta kuutosten keskitasoa hitaampaa.

Palvelujen tavoitteet ja niiden toteutuminen vuonna 2014

Sosiaali- ja terveysviraston käyttösuunnitelmassa konkretisoidaan vuositasolla kaupungin strategiaohjelman ja talousarvion sisältämien toiminnallisten ja taloudellisten tavoitteiden toimeenpanoa virasto- ja osastokohtaisesti.

Vanhuspalvelulaki (laki ikääntyneen väestön toimintakyvyn turvaamisesta sekä iäkkäiden sosiaali- ja terveystalvveluista 980/2012) tuli voimaan 1.7.2013. Laaja-alainen laki käsittelee ikääntyneen henkilön palveluntarpeisiin vastaamista, palvelujen laatua toimintayksiköissä ja kunnan velvoitteita palveluiden järjestämisessä. Helsingissä vanhuspalvelulain mukaista vanhuspalvelusuunnitelmaa toteutetaan monihallintokuntaisesti sosiaali- ja terveysviraston koordinoimana ja osana kaupungin strategiaohjelmaa käyttämällä toimeenpanosuunnitelmana ”Stadin ikäohjelmaa”.

Palveluverkko uudistuu

Sosiaali- ja terveyslautakunta hyväksyi 7.10.2014 sosiaali- ja terveysviraston palveluverkkosuunnitelman vuoteen 2030. Palveluverkko muodostuu perhekeskuksista, terveys- ja hyvinvointikeskuksista, monipuolisista palvelukeskuksista sekä niitä tukevista sähköisistä palveluista, muista lähipalveluista, kuten käyttäjien lähellä olevista asiakkaan luo vietävistä palveluista ja muista sosiaali- ja terveydenhuollon palveluista. Perhekeskusten ja terveys- ja hyvinvointikeskusten toimintamallit kehitetään kokeilujen avulla, monipuolisia palvelukeskuksia kehitetään nykyisen toimintamallin pohjalta. Palveluverkkouudistuksen tavoitteena on paitsi asiakas- ja potilaslähtöisten, joustavien hoito- ja palveluketjujen kehittäminen myös palvelujen tuottaminen kevyemmällä rakenteella kustannustehokkaasti.

Palveluverkon suunnittelussa ja palvelujen uudistamissuunnitelmassa on kolme näkökulmaa:

1. Paljon palveluja tarvitsevien ryhmien palvelut uusissa keskuksissa moniammatillisena yhteistyönä ja myös keskusten välisenä yhteistyönä.
2. Satunnaisesti ja vähän palveluja käyttävien kuntalaisten palveluja uudistetaan mahdollisimman tehokkaasti ja omaa vastuuta korostaen.

3. Terveys- ja hyvinvointierojen kaventamiseksi myös vähän palveluja käyttävistä on tunnistettava syrjäytymisuhan alaiset ja enemmän tukea tarvitsevat. Heidän palveluissaan korostuu moniammatillinen yhteistyö ja palveluohjaus.

Vanhuspalvelun vuoden 2014 käyttösuunnitelmaan kirjatut strategiset tavoitteet:

1. Toiminnan painopisteen ja voimavarojen siirtäminen edelleen aiempaa enemmän kotona asumisen tukemiseen, ja kotona asuvien osuuden nousu 75 vuotta täyttäneistä
2. Sairaala ja laitospaikkojen vähennykset
3. Kotihoidon vahvistaminen ja virtuaalihoito

Tavoite	Toteuma
Kotona asuvien osuus 75 vuotta täyttäneistä nousee vuoteen 2013 verrattuna.	Tavoite saavutettiin, toteuma 2014 joulukuussa 91,5 % (2013:91,3 %).
Pitkäaikainen 65 vuotta täyttäneiden ympärivuorokautinen hoito kehittyy siten, että palveluasumisen hoitovuorokausien määrä kasvaa ja laitoshoidon hoitovuorokausien määrä vähenee (talousarvion sitova tavoite).	Tavoite toteutui: pitkäaikaisen ympärivuorokautisen hoidon hoitovuorokaudet lisääntyivät 83 512 vuorokaudella ja laitoshoidon hoitovuorokaudet laskivat 118 404 vuorokaudella.

Kunnan palvelurakenne, sen muutokset ja tilanteen arviointi

Palvelurakenne kehittyi Helsingin kaupungin strategiaohjelman ja valtakunnallisten tavoitteiden suuntaisesti kohti kevyempiä palveluja (Taulukko 7). Laitoshoito supistui ja palveluasumisen asiakasosuus kasvoi. Tehostetun palveluasumisen peittävyys on viidessä vuodessa kasvanut 13,3 prosenttia ja pitkäaikaisen laitoshoidon peittävyys on vastaavana ajanjaksona laskenut 42,0 prosenttia. Laitoshoito lähenee sisällöltään tehostettua palveluasumista.

Taulukko 7. Helsingin 75 vuotta täyttäneiden palvelut 2010, 2013 ja 2014 (ikävakiomaton)

Vanhusväestön määrä ja osuus kunnan koko väestöstä	Helsinki			Muutos Muutos	
	2010	2013	2014	10-14, %	13-14, %
75 vuotta täyttäneiden määrä 31.12.	39 903	41 767	42 733	7,1	2,3
85 vuotta täyttäneiden määrä 31.12.	11 527	12 271	12 547	8,8	2,2
75 vuotta täyttäneiden osuus väestöstä 31.12., %	6,78	6,82	6,88	1,5	1,0
85 vuotta täyttäneiden osuus väestöstä 31.12., %	1,96	2,00	2,02	3,2	0,9
75 vuotta täyttäneistä palvelujen asiakkaita, %					
Säännöllisen kotihoidon peittävyys joulukuussa	12,19	12,17	12,40	1,7	1,9
Omaishoidon tuen peittävyys 31.12.	2,76	2,87	2,64	-4,3	-7,8
<i>Omaishoidon tuen kattavuus vuoden aikana</i>	3,53	3,67	3,65	3,4	-0,6
Keskiraskaan palveluasumisen peittävyys 31.12.	-	-	-	-	-
Tehostetun palveluasumisen peittävyys 31.12.	5,67	6,30	6,43	13,3	1,9
75 vuotta täyttäneistä laitoshoidon asiakkaita, %	5,78	3,70	3,35	-42,0	-9,4
Vanhainkotihoidon peittävyys 31.12.	5,24	3,42	3,19	-39,2	-6,7
Terveyskeskussairaalan pitkäaikaishoito 31.12.	0,54	0,28	0,17	-69,3	-41,7
75 vuotta täyttäneistä lyhytaikaisten terveydenhuollon palvelujen potilaita, %	1,68	1,72	1,91	13,8	11,1
Terveyskeskussairaalan lyhytaikaishoito 31.12.	1,25	1,34	1,29	3,7	-3,3
Erikoissairaanhoidon laskennallinen peittävyys 31.12.	0,43	0,38	0,62	43,1	61,9
Kustannukset 75 vuotta täyttäneiden palveluista korotettuna vuoden 2014 rahan arvoon					
75 vuotta täyttäneiden palvelujen kokonaiskustannukset milj. euroa / vuosi	564,0	572,9	563,6	-0,1	-1,6
75 vuotta täyttäneiden palvelujen kustannukset asukasta kohti euroa / vuosi (ikävakiomaton)	14 134	13 716	13 190	-6,7	-3,8

Lähde: liitteet 2, 4, 19 ja 25 sekä vuosien 2010 ja 2013 vastaavat tiedot

Säännöllisen kotihoidon asiakkaiden osuus 75 vuotta täyttäneistä oli 12,4 prosenttia vuonna 2014, peittävyys nousi edellisestä vuodesta 1,9 prosenttia. Vähintään yhden kotihoidon käynnin vuoden aikana sai lähes joka kolmas (29,5 %) 75 vuotta täyttänyt helsinkiläinen.

Kotihoidon käynnit 75 vuotta täyttäneitä asiakasta kohti lisääntyivät edelliseen vuoteen verrattuna, vuonna 2014 oli 181 käyntiä/asiakas (2013 175 käyntiä/asiakas). Säännöllisessä kotihoidossa oli 318 asiakasta enemmän kuin edellisenä vuonna.

Kotihoidon toiminnanohjausjärjestelmä oli käytössä kaikissa kotihoitoyksiköissä. Kotihoidon asiakkaiden luona tehty välitön työaika nousi edelliseen vuoteen verrattuna, mutta ei tavoiteltua 5 prosenttiyksikköä. Lisäksi kehitettiin asiakkaiden arkiliikuntaa mm. erilaisen kotikuntoutushankkeiden avulla ja tehostamalla Kuntoutuksen osaamiskeskuksen fysioterapiapalvelujen ja kotihoidon yhteistyötä. Ikääntyneiden helsinkiläisten kotona asumista tuettiin myös mm. palvelukeskusten kivijalkaryhmillä ja omahoitovalmennuksella.

Kotihoito ja Palmian puhelin- ja hyvinvointipalvelut kehittivät yhdessä vuonna 2014 toimintatapoja, joiden avulla osa kotihoidon käynneistä voidaan toteuttaa virtuaalihoitokäynteinä. Virtuaalihoitokäynti tai etähoitokäynti tarkoittaa kuva- ja äänivälitteistä palvelua tabletin, tietokoneen tai TV:n välityksellä. Etähoitokäynnin aikana voidaan esimerkiksi varmistaa lääkkeiden otto, kannustaa asiakasta ruokailemaan tai muistuttaa häntä liikunnasta. Etähoidon tavoitteena on lisätä asiakkaiden turvallista kotona asumista.

Omaishoidon tuki myönnettiin kaikille kriteerit täyttävälle hakijoille. Omaishoidon tuen koko vuoden asiakasosuus vastaavassa 75 vuotta täyttäneiden ikäryhmässä oli 3,7 prosenttia. Omaishoidon tuen kattavuus pysyi vuoden 2013 tasolla.

Noin 3800:lle Helsingissä 75 vuotta vuonna 2014 täyttäneelle lähetettiin kutsu hyvinvointia edistäviin kotikäynteihin liittyvään yleisötapahintaan, heistä noin 800 (20 %) tuli tilaisuuteen. Kaikille 85 vuotta täyttäneille tarjottiin kotikäynti, 327 (25 %) otti sen vastaa. Sosiaalihuoltolain mukainen lakisääteinen palvelutarpeen arviointi tehtiin 7,2 prosentille yli 85-vuotiaista.

Palvelukeskustoiminnan kehittämisohjelma vuosille 2014–2016 valmistui. Palvelukeskus-toimintaa kehitetään osana monipuolisten palvelukeskusten toimintaa. Tavoitteena on saada 10 prosenttia 75 vuotta täyttäneistä helsinkiläisistä toiminnan piiriin. Palvelukeskustoiminnan ensisijainen tavoite on kotona asumisen tukeminen. Tuotetusta toiminnasta 25 prosenttia tulisi olla oman henkilökunnan tuottamaa ja 75 prosenttia muiden toimijoiden tuottamaa.

Vuonna 2014 kaupunginsairaala tuotti lääkäripalveluja kotihoitoon, monipuolisiin palvelukeskuksiin ja yksityisiin palvelutaloihin noin 4,7 miljoonalla eurolla. Kaupunginsairaalan varsinaisten akuuttihoitajaksojen (ilman kuolleita, ei kotisairaala) omaan kotiin tai entiseen hoitopaikkaan päätyneiden hoitajaksojen osuus oli 72,3 prosenttia (v. 2013 70,2 %) ja keskimääräinen hoitajakson pituus lyheni 4,1 vuorokautta (2013 34,9 vrk). Kuntoutuksen osaamiskeskuksen vastaava kotiutusprosentti neurologisilla kuntoutusosastoilla ja traumakuntoutusosastoilla oli 70,5 prosenttia (2013 66,3 %).

Päivystyssairaaloiden osastoja määriteltiin erikoissairaanhoidoksi, kun ne aiemmin on määritelty perusterveydenhuolloksi, mikä on lisännyt erikoissairaanhoidon osuutta kustannuksista.

Ympäri vuorokautista hoitopaikkaa odottamaan otetuista 94 prosenttia sai paikan vuoden 2014 aikana. Ympäri vuorokautiseen hoivaan sijoittuneiden odotusaika oli joulukuussa 2014 46 vuorokautta (2013 49 vrk) (Lähde: Hoike-raportti). Kaupunginsairaala- ja kuntoutuksen osaamiskeskuksessa ympäri vuorokautisen hoitopaikan joulukuun kumulatiivinen odotusaika oli noin 43 vuorokautta, kun vuoden 2013 lopussa se oli noin 53 vuorokautta. Kaupunginsairaalan kaikista hoitopäivistä vuonna 2014 oli jonotusjaksojen hoitopäivien osuus 10 prosenttia (2013 11 %). Kuntoutuksen osaamiskeskuksessa jonotusjaksojen hoitopäiväosuus kaikista hoitopäivistä oli 4,8 prosenttia (2013 7 %). Keskimääräinen siirtoviive HUS:sta jatkohoitoon lyheni edelleen edellisestä vuodesta noin 0,6 vuorokautta, ollen vuoden 2014 lopussa 2 vuorokautta.

Vuonna 2014 sosiaali- ja terveystieteiden tutkimuskeskus teetti asiakastyytyväisyyskyselyn kaikissa keskeisimmässä toiminnossa. Sairaala-, kuntoutus- ja hoivapalvelut (N=4417) sai kyselyn yleisarvosanaksi kouluarvosanalla (4–10) mitattuna 8,6.

Kustannukset ja niiden kehittyminen

Palvelurakenne on kehittynyt Helsingissä strategian tavoitteiden suuntaan. Vuonna 2014 deflatoidut kokonaiskustannukset 75 vuotta täyttäneiden palveluissa laskivat 1,6 prosenttia edellisestä vuodesta. Kustannukset 75 vuotta täyttäneitä asukasta kohden laskivat 3,8 prosenttia. (deflatoitu ikävakiomaton). Deflatoitu ikävakiomaton kustannus 75-vuotiaista asukasta kohden oli 13 190 euroa/asukas (vastaava luku vuonna 2013 oli 13 716 euroa/asukas).

6.2 Espoo¹

Väestökehitys

Vuoden 2014 lopussa Espoon väestöstä 5,0 prosenttia oli täyttänyt 75 vuotta. Vastaavasti 85 vuotta täyttäneiden osuus oli 1,3 prosenttia. Espoon ikärakenne on Kuusikon keskitasoa selvästi nuorempi. Espoossa 75 vuotta täyttäneiden määrä on vuosina 2010–2014 kasvanut 21,0 prosenttia (2 308 henkeä) ja 85 vuotta täyttäneiden 31,4 prosenttia (805 henkeä). Kasvuvauhti on ollut kummankin ikäryhmän osalta Kuusikon keskitasoa nopeampaa.

Palvelujen tavoitteet ja niiden toteutuminen vuonna 2014

Vanhusten palvelujen toimintaa ohjasivat Espoon ikääntymispoliittinen ohjelma 2009–2015 ja Espoo tarina (= Espoo strategia vuosille 2014–2017) sekä Espoo tarinan yhtenä toteuttamiskeinona aloitettu, toimialarajat ylittävä, Elinvoimaa ikääntyville -kehitysohjelma.

Espoon ikääntymispoliittisen ohjelman keskeisiä tavoitteita ovat kotona asuminen ja sen tukeminen. Elinvoimaa ikääntyville -kehitysohjelman tavoitteita ovat iäkkäiden hyvinvoinnin, terveyden ja toimintakyvyn parantuminen, kotona asuminen, sujuva omaishoito ja yksinäisyyden vähentyminen. Kehitysohjelmassa tehtiin uudella tavalla poikkihallinnollista yhteistyötä, kehitettiin ja järjestettiin palveluja ja toimintaa muun muassa espoolaisten ikääntyneiden, järjestöjen, oppilaitosten, kauppakeskusten, taloyhtiöiden, vapaaehtoisten ja kaupungin sisäisten toimijoiden. Vanhusneuvosto on tärkeä yhteistyökumppani ohjelman suunnittelussa ja yhteistyössä vanhusjärjestöjen kanssa.

Vuoden 2014 keväällä valtuusto päätti koko kaupunkia koskevasta talouden tasapainotus- ja tuottavuusohjelmasta (=TATU). Tuottavuusohjelman tavoitteena on kattaa talouden kestävyysvajetta ja vastata toimintaympäristöstä yhä voimakkaammin nouseviin palvelutarpeen kasvuhaasteisiin. Yksi ohjelman merkittävimmistä tavoitteista on integroida tuottavuusajattelu osaksi johtajuutta ja arkipäivän tekemistä läpi koko kaupunkiorganisaation.

Espoossa vanhuspalvelulain edellyttämät asiat toteutuivat pääsääntöisesti hyvin jo ennen lain voimaantuloa. Myös laatusuositukseen liittyvät asiat ovat pääosin kunnossa. Esimerkiksi palvelujen saatavuus toteutuu suurelta osin vanhuspalvelulain asettamissa aikarajoissa ja pitkäaikaishoidon henkilöstömitoitus on laatusuosituksen mukainen.

Vuoden 2014 Tavoitteet	Toteuma
Mittarit: Pysyvässä laitoshoidossa tai tehostetussa palveluasumisessa asuvien osuus 75 vuotta täyttäneistä.	Pysyvässä laitoshoidossa (pitkäaikainen) tai tehostetussa palveluasumisessa asuvien (pitkäaikainen), 75 vuotta täyttäneiden osuus 75 vuotta täyttäneestä väestöstä
Valtuustokauden tavoite: Ikäihmiset saa-	31.12.2013: 8,09 %, ei sisällä palveluseteli

¹ Vuoden 2014 talousarvio sekä taloussuunnitelma, Valtuusto 4.12.2013

Espoo-tarina, valtuusto 10.6.2013

Täyttä elämää ikääntyneenä. Espoon ikääntymispoliittinen ohjelma 2009–2015, Espoon kaupunki. Sosiaali- ja terveystoimen julkaisusarja 2/2009 ISSN 1236-4193

vat apua ja kuntoutusta niin, että he pystyvät asumaan kotona	eikä lyhytaikaishoitoa, eikä akuutti ja kuntoutussairaalassa olevia pitkäaikaista hoitoa jonottavia
Vuoden 2014 tulostavoite: Akuutisti sairastuneiden hoito ja kuntoutus on tehokasta	31.12.2014: 7,54 % ei sisällä palveluseteli eikä lyhytaikaishoitoa, eikä akuutti ja kuntoutussairaalassa olevia pitkäaikaista hoitoa jonottavia
Hoitojakson pituus vuodeosastolla.	Hoitojaksojen keskiarvopituus vuodeosastolla Tilanne 01–12 2013: 24,79 vrk Tilanne 01–12 2014: 19,57 vrk Tulostavoite toteutui.

Kunnan palvelurakenne, sen muutokset ja tilanteen arviointi

Vuoden 2014 lopussa 75 vuotta täyttäneistä espoolaisista, sosiaali- ja terveyspalvelujen asiakkaina oli 2765 henkilöä, joten asiakkaita oli 95 enemmän kuin vuotta aiemmin ja 395 asiakasta enemmän kuin vuonna 2010 (ks. Liite 4). Säännöllisen kotihoidon, omaishoidontuen, keskiraskaan ja tehostetun palveluasumisen, vanhainkotien, terveyskeskussairaalan ja erikoissairaanhoidon vuodeosastojen palveluja käytti 20,8 prosenttia 75 vuotta täyttäneistä (ks. Kuvio 2). Vaikka 75 vuotta täyttäneiden asiakkaiden määrä kasvoi, palveluja käyttäneiden osuus supistui edellisestä vuodesta noin 0,4 prosenttiyksikköä ja vuodesta 2010 noin 0,8 prosenttiyksikköä.

Lyhytaikaisten terveydenhuollon (terveyskeskus-, ja erikoissairaanhoidon osastohoito) palvelujen piirissä oli poikkileikkausajankohtana (31.12) 191 laskennallista asiakasta eli noin 1,4 prosenttia 75 vuotta täyttäneistä. Palveluja käyttäneiden suhteellinen osuus ikäluokasta oli samalla tasolla kuin vuotta aikaisemmin ja noin 0,3 prosenttiyksikköä vähemmän kuin vuonna 2010 (ks. Liite 4). Erikoissairaanhoidon ja terveyskeskussairaalan lyhytaikaishoidon hoitovuorokaudet 75 vuotta täyttänyttä asukasta kohden ovat vähentyneet vuodesta 2010 ja pysyneet miltei samalla tasolla verrattaessa vuosia 2013 ja 2014 toisiinsa (ks. Kuvio 18). Erikoissairaanhoidon hoitovuorokaudet ovat vähentyneet vuodesta 2010 vuoteen 2014 noin 3 950 vuorokaudella 75 vuotta täyttäneiden ikäryhmässä (Liite 3).

Espossa potilaat pääsivät viiveettä erikoissairaanhoidosta terveyskeskussairaalan jatko-hoitopaikalle. Laskutettavia siirtoviivemaksuja erikoissairaanhoidosta ei kertynyt (HUS-Total kuntaraportit). Toiminnan muutokset ovat lyhentäneet hoitojakson keskiarvopituutta ja sairaalapaikkojen määrä on pysynyt vuoden 2010 tasolla.

Säännöllisesti avopalveluja (säännöllinen kotihoito, omaishoidontuki, keskiraskas palveluasuminen) saavia asiakkaita oli joulukuussa 1475 asiakasta, noin 11,1 prosenttia 75 vuotta täyttäneistä (ikävakioimaton). Avopalvelujen asiakasmäärä on kasvanut edellisvuodesta 99 henkilöllä ja 211 henkilöllä vuodesta 2010. Tarkasteltaessa avopalvelujen peittävyyskehittymistä voidaan todeta, että vuoden 2014 aikana peittävyys suhteutettuna 75 täyttäneeseen väestöön kasvoi edellisestä vuodesta, mutta on edelleen noin 0,6 prosenttiyksikköä alhaisempi kuin vuonna 2010. (ks. Liite 3.) Peittävyys lasku johtuu osittain keskiraskaan palveluasumisen vähentymisestä. Keskiraskaan palveluasumisen kehitys-

suunta on Espoossa samanlainen kuin muissa kuutoskaupungeissa Vantaata lukuun ottamatta.

Vuoden 2014 lopussa ympärivuorokautisten palvelujen (tehostettu lyhyt-, ja pitkäaikainen palveluasuminen, vanhainkotihoito ja terveyskeskussairaalan pitkäaikaishoito) piirissä oli 75 vuotta täyttäneitä henkilöitä 1099, mikä on noin 8,3 prosenttia vastaavasta ikäluokasta. Edelliseen vuoteen verrattuna ympärivuorokautisten palvelujen peittävyys pieneni 0,6 prosenttiyksiköllä ja vuoteen 2010 verrattuna 0,2 prosenttiyksiköllä. (ks. Liite 3.) Laitospaikkojen vähentyminen on korvattu tehostetuilla asumispalvelupaikoilla. Merkittävää on se, että laitoshoidon peittävyys laski alle 2 prosenttiin ja suurin osa ympärivuorokautista hoitoa tarvitsevista sai asua kodinomaisissa asumispalveluissa.

Taulukossa 8 esitetään Espoon ikävakiomattomia peittävyys-, kattavuus ja kustannustietoja vuosilta 2010, 2013 ja 2014. Kuten myös taulukosta käy ilmi, Espoon palvelurakenne on avopalvelupainotteinen ja painopiste ympärivuorokautisissa palveluissa on siirtynyt laitoshoidosta kodinomaisiin asumispalveluihin.

Taulukko 8. Espoon 75 vuotta täyttäneiden palvelut 2010, 2013 ja 2014 (ikävakioimaton)

Vanhusasukkaiden määrä ja osuus kunnan kaikista asukkaista	ESPOO			Muutos	
	2010	2013	2014	10–14, %	13–14, %
75 vuotta täyttäneiden määrä 31.12.	10 974	12 601	13 282	21,0	5,4
85 vuotta täyttäneiden määrä 31.12.	2 564	3 127	3 369	31,4	7,7
75 vuotta täyttäneiden osuus asukkaista 31.12., %	4,43	4,83	5,00		
85 vuotta täyttäneiden osuus asukkaista 31.12., %	1,03	1,20	1,27		
75 vuotta täyttäneistä palvelujen asiakkaita, %					
Säännöllisen kotihoiton peittävyys joulukuussa	8,84	8,42	8,29	-6,2	-1,6
Omaishoidon tuen peittävyys 31.12.	1,61	1,86	2,22	37,7	19,6
<i>Omaishoidon tuen kattavuus vuoden aikana</i>	<i>2,53</i>	<i>2,65</i>	<i>2,78</i>	<i>9,7</i>	<i>4,8</i>
Keskiraskaan palveluasumisen peittävyys 31.12.	1,07	0,64	0,59	-44,2	-7,5
Tehostetun palveluasumisen peittävyys 31.12.	5,23	6,69	6,60	26,2	-1,3
75 vuotta täyttäneistä laitoshoidon asiakkaita, %	3,13	2,10	1,67	-46,7	-20,5
Vanhainkotihoiton peittävyys 31.12.	2,29	1,60	1,40	-38,8	-12,6
Terveyskeskussairaalan pitkäaikaishoito 31.12.	0,85	0,50	0,27	-68,0	-45,8
75 vuotta täyttäneistä lyhytaikaisten terveydenhuollon palvelujen potilaita, %	1,71	1,48	1,44	-16,0	-2,6
Terveyskeskussairaalan lyhytaikaishoito 31.12.	1,12	1,03	1,03	-8,0	0,0
Erikoissairaanhoidon laskennallinen peittävyys 31.12.	0,59	0,45	0,41	-31,1	-8,4
Kustannukset 75 vuotta täyttäneiden palveluista korotettuna vuoden 2014 rahan arvoon					
75 vuotta täyttäneiden palvelujen kokonaiskustannukset milj. euroa / vuosi	122,5	140,2	142,3	16,2	1,5
75 vuotta täyttäneiden palvelujen kustannukset asukasta kohti euroa / vuosi (ikävakioimaton)	2 933	11 124	10 714	265,3	-3,7

Lähde: liitteet 2, 4, 19 ja 25 sekä vuosien 2010 ja 2013 vastaavat tiedot

Ikääntyvän väestön nopea määrällinen kasvu ja suhteellisen osuuden suurentuminen koko väestöstä edellyttävät tuottavuuden nosta kaikissa palveluissa ja uusia palvelujen järjestämistapoja. Espoossa otettiin pilottikäyttöön tehostetun asumispalvelun palveluseteli vuonna 2011. Palvelusetelin käyttö palvelujen järjestämistapana on edennyt. Vuoden 2014 aikana tehostetun asumispalvelun palveluseteliä käytti 53 asiakasta. Vuoden 2014 lopun tilanteessa 75 vuotta täyttäneitä palveluseteliasiakkaita oli 47. Palveluseteliasiakkaat ja -kustannukset sisältyvät tehostetun asumispalvelun peittävyys ja kustannustietoihin.

Kustannukset ja niiden kehittyminen

Espoon vuoden 2014 deflatoidut kokonaiskustannukset 75 vuotta täyttäneiden palveluisissa ovat kasvaneet 1,5 prosenttia edellisvuodesta ja 16,2 prosenttia vuodesta 2010. Espoo käytti vanhusten palvelujen tuottamiseen ja järjestämiseen 10 714 euroa 75 vuotta täyttänyttä asukasta kohti vuonna 2014, mikä oli kuutoskaupungeista toiseksi vähiten. Kokonaiskustannusten kasvusta huolimatta asukaskohtaiset deflatoidut kustannukset laskivat vuodesta 2013 vuoteen 2014 noin 3,8 prosentilla.

6.3 Vantaa

Väestökehitys

Vuoden 2014 lopussa Vantaan väestöstä yli 75-vuotiaita oli 11 075 henkilöä, mikä on 5,3 prosenttia koko väestöstä. Vastaavasti 85 vuotta täyttäneiden osuus oli 1,1 prosenttia koko väestöstä. Vantaan ja Espoon ikärakenteet ovat kuutoskaupunkien nuorimmat. Vantaalla 75 vuotta täyttäneiden määrä on vuosina 2010–2014 kasvanut 25,3 prosenttia (2 233 henkeä) ja 85 vuotta täyttäneiden 31,9 prosenttia (570 henkeä). Kasvuvauhti on ollut kummankin ikäryhmän osalta kuutoskaupungeista nopeinta, kun kuntaliitokset (Oulu) jätetään huomioimatta.

Palvelujen tavoitteet ja niiden toteutuminen vuonna 2014

Vantaan vanhus- ja vammaispalvelujen strategisina tavoitteina on ikääntyneiden turvallinen ja aktiivinen asuminen, palvelurakenteen ja palveluohjauksen kehittäminen, asiakkaan valinnanvapautta tukevat järjestämistavat sekä tasapainoinen ja kustannustehokas palvelurakenne. Vantaalla on myös laadittu ikääntymispoliittinen ohjelma 2010–2015, jossa on vanhusten sosiaali- ja terveystalouden palvelurakenteen kehittämissuunnitelman lisäksi kaikkia toimijoita ohjaava yhteinen toimenpideohjelma, Viksu.

Tavoite vuodelle 2014	Toteuma
Omassa kodissa asutaan turvallisesti ja mahdollisimman pitkään. Omassa kodissa asuu 92,3 % 75 vuotta täyttäneistä (talousarvion sitova tavoite).	31.12.2014 75 vuotta täyttäneistä vantaalaisista kotona asui 92,3 %.
Keskeisten toimintojen tuottavuuden parantaminen ja hoitoketjujen sujuvuus.	Kotihoidossa käynnit henkilötyövuotta kohden lisääntyivät (2006->2014). Sairaalapalveluissa hoitajaksojen määrä sairaansijaa kohti kasvoi (12,4->13,2). Hoiva-asumisen palveluissa jatkettiin palvelurakenteen muutosta laitoshoidosta tehostetuksi asumispalveluksi. Sisäisissä odotusajoissa sairaalasta hoiva-asumiseen jäätettiin tavoitteista.
Palvelurakenteen kehittäminen. Kotihoidon suhteellinen osuus ja peittävyys kasvavat, peittävyystavoitteena on 9,5 % (sisältäen palvelutalot). Omaishoidon tuen peittävyys 2,5 %.	Kotihoidon peittävyys oli 31.12.2014 8,5 % (sisältäen keskiraskaan palveluasumisen palvelutalot). Omaishoidon tuen peittävyys vuonna 2014 oli 2,7 %. Tehostetun asumispalvelun peittävyys kasvoi tavoitteen mukaan ja oli 6,2 % 75 vuotta

Tehostetun asumispalvelun peittävyys kasvaa, tavoitteena 5,7 % 75 vuotta täyttäneistä, ja laitoshoidon pienenee, tavoitteena 2,0 % 75 vuotta täyttäneistä vuonna 2014.	täyttäneistä. Tavoitteen mukaisesti myös laitoshoidon peittävyys pieneni ja oli 1,95 % 75 vuotta täyttäneistä.
Ikääntyneen väestön akuuttihoito ja kuntoutus on tuloksellista. Kotiutukseen päättyvien sairaalahoitojaksojen osuus kasvaa 70 %:iin.	Kotiutukseen päättyi 73 % hoitojaksoista.
Palvelut uudistuvat. Palvelutarpeen arvioinnin keskittäminen, palveluohjauksen ja neuvonnan kehittäminen.	Ikäpalo-hanke, jossa kehitettiin ikääntyneen väestön neuvontaa ja iäkkäiden henkilöiden palveluohjausta. Asiakasohjausyksikön perustaminen käynnistettiin. Vastuutyöntekijämalli hyväksyttiin sosiaali- ja terveyslautakunnassa ja otetaan käyttöön 2015.
Asiakkaan valinnanvapautta tukevien kumppanuuksien käyttö palvelutuotannossa lisääntyy.	Palveluseteli on käytössä hoiva-asumisen palveluissa. Kotihoidossa on puitesopimus, joka mahdollistaa ostopalvelujen käytön. Kotona asumisen tukemisen palveluseteliä valmisteltiin vanhusten avopalveluissa.

Kunnan palvelurakenne, sen muutokset ja tilanteen arviointi

Vantaan palvelurakenteen painopiste on siirtynyt tavoitteiden mukaan kevyempään suuntaan. Merkittävimmät palvelurakenteen muutokset koskivat omien ja ostopalveluna hankittujen vanhainkotien toiminnan muuttamista laitoshoidosta asumispalveluksi. Toimenpiteet jatkuivat vuonna 2014 ja vuoden aikana 56 paikkaa muutettiin asumispalveluksi. Palvelurakennemuutoksen tukemiseksi hoivapalveluissa jatkui kaikki yksiköt kattava kulttuurinmuutosprojekti.

Tehostetun asumispalvelun 75 vuotta täyttäneiden ikävakiomaton peittävyys nousi 5,8 prosentista 6,2 prosenttiin palvelurakenteen muutoksen myötä (Taulukko 9). Palveluseteli oli käytössä pitkäaikaisessa tehostetussa asumispalvelussa sekä omaishoitajien vapaiden järjestämisessä. Vuoden 2014 lopussa pitkäaikaisen tehostetun asumispalvelun palveluseteliä käytti 24 henkilöä (Liite 3).

Vanhainkotihoitoon peittävyys on laskenut palvelurakenteen kehittämisohjelman mukaisesti. Vanhainkotihoitoon peittävyys 75 vuotta täyttäneessä väestössä oli 1,95 prosenttia (Taulukko 9). Vantaan kaupunki omistaa yhdessä Sotainvalidien Veljesliiton kanssa Kaunialan sairaalan, josta tulee lisääntyvästi paikkoja vantaalaisten käyttöön tulevina vuosina. Kaunialan toiminta on pääosin laitoshoidon. Vuoden 2014 lopussa Kaunialassa oli pitkäaikaisessa laitoshoidossa 89 vantaalaista ja 24 tehostetussa asumispalvelussa.

Omassa kodissaan asuvien osuus 75 vuotta täyttäneistä oli 92,3 %, ja on kasvanut edelliseen vuoteen verrattuna (2013 91,9 %). Omaishoidon tukea vuoden aikana sai 75 vuotta täyttäneiden omaishoitajista 3,5 prosenttia (3,0 prosenttia vuonna 2013). Kotihoitoon peit-

tävyys sisältäen keskiraskaan palveluasumisen palvelutalot oli 8,9 prosenttia. (Taulukko 9.) Vaikka kotihoiton peittävyys verrattuna kuutoskaupunkeihin on alhainen, laatusuosituksen tavoite (STM 2013) kotona asuvien osuudesta on kuitenkin saavutettu. Vantaan kaupungin Vanhusten palvelurakenteen kehittämisohjelmaan 2010–2015 sisältyy tavoite kehittää akuuttia, lyhytaikaista kotihoitoa. Kotihoitoon perustettiin vuosien 2013–2014 aikana kahden tuloyksikön rajapintaan rakentuva tehostetun kotihoiton yksikkö, johon kuuluvat kotihoiton yöhoito, kotiutustiimit sekä aikaisemmin sairaalapalveluiden tuloyksikössä ollut kotisairaala. Tehostetun kotihoiton tavoitteena on tarjota palvelua nopeasti, joustavasti ja moniammatillisesti kaikkina viikonpäivinä ympärivuorokautisesti. Tämä mahdollistaa asiakkaan kotona asumisen äkillisissä terveydentilan tai toimintakyvyn muutoksissa ja varhaisen kotiutumisen sairaalasta.

Terveyskeskussairaalan geriatrasta akuuttihoitoa on kehitetty ja muunkin sairaalatoiminnan painopiste on siirtynyt edelleen lyhytaikaisen ja kuntouttavan hoidon suuntaan. Pitkäaikaishoidon peittävyys oli 0,2 prosenttia, ja kuvaa pääosin sairaalasta jatkohoitoon odottavien määrää (Taulukko 9). Kotiin päättyneiden hoitajaksojen osuus kasvoi 71 prosentista 73 prosenttiin.

Taulukko 9. Vantaan 75 vuotta täyttäneiden palvelut 2010, 2013 ja 2014 (ikävakioimaton)

Vanhusasukkaiden määrä ja osuus kunnan kaikista asukkaista	VANTAA			Muutos	
	2010	2013	2014	10–14, %	13–14, %
75 vuotta täyttäneiden määrä 31.12.	8 842	10 465	11 075	25,3	5,8
85 vuotta täyttäneiden määrä 31.12.	1 785	2 154	2 355	31,9	9,3
75 vuotta täyttäneiden osuus asukkaista 31.12., %	4,42	5,03	5,25		
85 vuotta täyttäneiden osuus asukkaista 31.12., %	0,89	1,04	1,12		
75 vuotta täyttäneistä palvelujen asiakkaita, %					
Säännöllisen kotihoiton peittävyys joulukuussa	6,62	7,20	7,28	10,1	1,2
Omaishoidon tuen peittävyys 31.12.	2,52	2,44	2,71	7,4	11,2
<i>Omaishoidon tuen kattavuus vuoden aikana</i>	3,61	3,03	3,48	-3,6	14,8
Keskiraskaan palveluasumisen peittävyys 31.12.	1,49	1,76	1,63	9,5	-7,0
Tehostetun palveluasumisen peittävyys 31.12.	5,56	5,85	6,16	10,7	5,3
75 vuotta täyttäneistä laitoshoidon asiakkaita, %	3,59	2,68	2,14	-40,3	-20,0
Vanhainkotihoiton peittävyys 31.12.	3,39	2,44	1,95	-42,5	-20,0
Terveyskeskussairaalan pitkäaikaishoito 31.12.	0,19	0,24	0,19	-1,4	-20,6
75 vuotta täyttäneistä lyhytaikaisten terveydenhuollon palvelujen potilaita, %	2,45	1,54	1,66	-32,2	7,6
Terveyskeskussairaalan lyhytaikaishoito 31.12.	1,71	0,99	1,13	-33,9	13,6
Erikoissairaanhoidon laskennallinen peittävyys 31.12.	0,74	0,55	0,53	-28,1	-3,2
Kustannukset 75 vuotta täyttäneiden palveluista korotettuna vuoden 2014 rahan arvoon					
75 vuotta täyttäneiden palvelujen kokonaiskustannukset milj. euroa / vuosi	103,2	109,0	113,4	9,9	4,0
75 vuotta täyttäneiden palvelujen kustannukset asukasta kohti euroa / vuosi (ikävakioimaton)	11 668	10 419	10 240	-12,2	-1,7

Lähde: liitteet 2, 4, 19 ja 25 sekä vuosien 2010 ja 2013 vastaavat tiedot

Vanhuspalvelulain mukaan iäkkäällä on oikeus saada hänelle myönnetty, muut kuin kii-reelliset sosiaalipalvelut, ilman aiheutonta viivytystä ja viimeistään kolmen kuukauden kuluttua päätöksen teosta. Vantaalla palvelutarpeen arvioon pääsi keskimäärin viidessä arkipäivässä. Palvelutarpeen arvion ja päätöksen jälkeen myös kotihoito sekä omaishoidon tuki alkaa viiveettä. Hoiva-asumisessa läheteiden määrä kasvoi loppuvuodesta, jolloin myös odotusajat pitenevät, mutta vuoden aikana suurimmalle osalle palvelu järjestyi kolmen kuukauden sisällä.

Vanhuspalvelulain täytäntöönpanoa tukemaan käynnistettiin yhteistyössä Lahden, Hämeenlinnan ja Heinolan kanssa Kaste-rahoitteinen Ikäpalo-hanke, jossa kehitettiin ikääntyneen väestön neuvontaa ja iäkkäiden henkilöiden palvelunohjausta. Hankkeessa luotiin tavoitteellinen ikääntyneen väestön neuvonnan ja palveluohjauksen malli, joka sisältää ikääntyneen väestön neuvontapalvelut ja palveluohjauksen. Iäkkäiden henkilöiden palveluohjaus sisältää palvelutarpeen selvittämisen, palvelusuunnitelmien valmistelun, viranomaispäätökset sekä asiakkaan vastuutyöntekijänä toimimisen. Hankkeessa luodun mallin pohjalta käynnistettiin länsi-Vantaan asiakasohjausyksikkö, joka laajenee 2015 kattamaan koko Vantaan vanhuspalvelut.

Kustannukset ja niiden kehittyminen

Vuonna 2013 palvelujen kokonaiskustannukset 75 vuotta täyttäneiden ikäryhmässä olivat 113,4 miljoonaa euroa. Vantaa käytti 75 vuotta täyttänyttä asukasta kohden vähiten euroja kuutoskaupungeista, 10 240 euroa vuonna 2014. 75 vuotta täyttäneiden asukasta kohti lasketut deflatoidut kustannukset ovat laskeneet 1,8 prosenttia edellisvuodesta ja 12,2 prosenttia vuodesta 2010.

6.4 Turku

Väestökehitys

Vuoden 2014 päättyessä turkulaisista 75 vuotta täyttäneitä oli 9,0 prosenttia ja 85 vuotta täyttäneitä 2,8 prosenttia. Turun ikärakenne säilyi kuutoskaupungeista vanhimpana, vaikka edellä mainittujen ikäryhmien prosentuaalinen kasvu on viime vuosina hidastunut. Vuosien 2010–2014 välillä 75 vuotta täyttäneiden määrä on kasvanut 4,8 prosenttia (756 henkilöä) ja 85 vuotta täyttäneiden määrä on kasvanut 13,8 prosenttia (625 henkilöä).

Palvelujen tavoitteet ja niiden toteutuminen vuonna 2014

Tavoitteet

Strateginen sopimus 2014–2016 (SPS) sekä operatiivinen palvelutuotantosopimus 2014 (OPTS) linjasivat ikäihmisten palvelutavoitteita vuodelle 2014.

SPS tavoitteena oli edelleen muuttaa ikäihmisten hoidon palvelurakenne avopalvelupainotteisemmaksi sekä toisaalta turvata ikäihmisten aktiivinen elämä toimintakykyä ylläpitävin palveluin.

Operatiivisissa kehittämistavoitteissa palvelurakenteen avopalvelupainotteisuutta pyrittiin edistämään nostamalla kotihoidon intensiteettiä, edistämällä kotihoidon palveluita erilaisia vaihtoehtoisia palveluja kehittäen, turvaamalla oikea-aikainen sairaan- ja sairaalahoido, edesauttamalla omaishoidontuen avulla ikäihmisten kotona asumista ja muuttamalla ympärivuorokautisen hoidon palvelurakennetta.

Ikäihmisten aktiivista elämää pyrittiin turvaamaan kehittämällä laaja-alaista palveluohjausta ja vanhusneuvolatoimintaa sekä hyödyntämällä ja kehittämällä muiden toimijoiden kanssa toimintakykyä, elämänlaatua ja terveyttä ylläpitäviä toimintoja.

Toteutuminen

Vanhuspalvelujen keskeiset rakenteelliset tavoitteet toteutuivat suunnitellusti vuoden 2014 aikana. Säännöllisen kotihoidon piirissä olevien 75 vuotta täyttäneiden osuuden tavoitearvo vuodelle 2014 oli 13,5 prosenttia (poikkileikkaustarkastelu); vuoden 2014 lopussa kotihoidon peittävyys oli 14,0 prosenttia (OPTS).

OPTS tavoitteena oli muuttaa kotihoidon palveluluokkien sisäistä painotusta siten, että 2 ja 3 palveluluokan osuudet olisivat suurimmat ja 4 ja 5 palveluluokan osuudet pienimmät. Vuoden 2014 lopussa kotihoidon sisäinen palvelurakenne painottui kuitenkin edelleen kevyimpään palveluluokkaan. Vuonna 2014 käynnistynyt SITRA-vetoinen palveluohjauksen kehittämishanke tulee edesauttamaan kotihoidon sisäistä rakennemuutosta ohjaamalla kevyimmän palveluluokan asiakkaita yksityisen ja kolmannen sektorin palvelujen piiriin.

Kotihoidon palveluita pyrittiin yhä edistämään vaihtoehtoisia palveluratkaisuja kehittämällä. Palvelusetelin käyttöönottoa haluttiin edelleen laajentaa erityisesti kotihoidon 1 palveluluokassa. Vuoden 2014 tavoitteena oli, että kotihoidon 1 palveluluokassa hoidettaisiin vuoden aikana yhteensä 100 asiakasta (pääsääntöisesti alle 75-vuotiaita) palvelusetelillä. Palveluseteliasiakkaita 1 palveluluokassa oli vuoden aikana yhteensä 125. PSOP-järjestelmässä (sähköinen palveluseteli- ja ostopalvelujärjestelmä) otettiin keväällä käyttöön palveluntuottajarekisteri. Ensimmäisenä rekisteri otettiin käyttöön Turun omaishoitoa tukevassa palvelusetelissä. Asiakkailla oli mahdollisuus tehdä vertailuja palveluntuottajan hintojen välillä. Vuoden aikana määriteltiin ja testattiin asiakasprosessiin liittyviä toimintoja sekä taloudenjärjestelmiin liittyvien integraatioiden toimintoja.

Vuoden 2014 lopun poikkileikkausajankohtana 75 vuotta täyttäneistä 3,2 prosenttia (tavoite 2,9 %) sai omaishoidon tukea (OPTS). Omaishoidon tukea myönnettiin vuonna 2014 kaikille kriteerit täyttäneille. Uusia hakemuksia tuli 457. Uusia omaishoitosopimuksia tehtiin 320 (70 %), kielteisiä päätöksiä 57 (13 %) ja omaishoidon palkkioluokan korotuksia 49 (11 %). Omaishoitajien vapaapäiväjärjestelynä käytettiin useimmiten tilapäishoitajaksoa hoitopaikassa. Vapaat mahdollistavia tilapäishoitopaikkoja oli vuoden 2014 lopussa käytössä 72 (tavoite 90). Tilapäishoidon paikkoja ei vuoden 2014 aikana pystytty lisäämään, koska sairaanhoitopiirin jonojen kasvu vaati näiden paikkojen laajamittaisen käytön.

Ympäri vuorokautisen hoidon osalta tavoitteena oli, että paikkoja olisi vuoden 2014 lopussa 10,2 prosentille 75 vuotta täyttäneistä. Toteuma oli vuoden 2014 lopussa 10,1 prosenttia, joista 5,5 oli pitkäaikaissairaanhoidossa ja vanhainkodeissa (tavoite 5,7 %) ja 4,6 prosenttia tehostetussa palveluasumisessa (tavoite 4,5 %) (OPTS). Pitkäaikaissairaanhoidon ostopalvelusopimukset päättyivät vuoden 2012 lopussa ja uutta kilpailutusta ei sen jälkeen ole enää järjestetty. Pitkäaikaissairaanhoidon ostopalvelupaikoilla oli vuoden 2014 joulukuussa (pl.) hoidettavana yhteensä 102 potilasta, mikä oli 27 vähemmän kuin vuoden 2013 joulukuussa. Ympäri vuorokautiseen pitkäaikaishoitoon jonottavien vanhusten määrässä esiintyi merkittävää vaihtelua vuoden aikana. Vuoden lopussa jonottavia oli 69, kun tavoitteena oli alle sadan henkilön jono.

Ennaltaehkäisevän vanhustyön ja toimintakykyä ylläpitävien palvelujen turvin tavoiteltiin ympärivuorokautiseen hoitoon siirtyvien keski-ikänsä nousemista kahdella kuukaudella kolmen vuoden aikana. Ympäri vuorokautiseen pitkäaikaishoitoon siirtyvien keski-ikä oli

vuoden 2012 lopussa 84 vuotta ja 1 kuukausi; vuoden 2014 lopussa vastaava luku oli 84 vuotta ja 4 kuukautta eli tavoite saavutettiin.

Kunnan palvelurakenne, sen muutokset ja tilanteen arviointi

Turkulaisten 75 vuotta täyttäneiden ikäryhmässä sosiaali- ja terveystalvelujen käytön voidaan todeta olevan jonkin verran yleisempää kuin kuutoskaupungeissa keskimäärin (ks. liite 7). Avopalvelujen piirissä olevien osuus on tarkastelujakson, 2010–2014, aikana kasvanut ja vastaavasti ympärivuorokautisen hoivan peittävyys on laskenut (ks. liite 10).

Arvioitaessa ikäihmisten elämänlaatua turvaavien palvelujen toteutumista asetettuihin tavoitteisiin nähden voidaan ikäihmisten palveluiden palvelurakennemuutoksen todeta Turussa edenneen edelleen vuonna 2014 oikeaan suuntaan. Tehostetun palveluasumisen piirissä olevien 75 vuotta täyttäneiden osuus on viime vuosina kasvanut, mutta vielä ympärivuorokautisen hoivan piirissä hoidettavien 75 vuotta täyttäneitä osuus on korkeampi, vähentymisestä huolimatta, kuin tehostetussa hoidettavien osuus. Vaikka omaishoidon tuen peittävyystavoitteet on 75 vuotta täyttäneiden kohdalla saavutettu, omaishoidon sisällön kehittämistavoitteita on edelleen, esimerkiksi lakisääteisten vapaiden toteuttamiseen suunnitellaan uusia ja entistä yksilöllisempiä vaihtoehtoja. Sosiaali- ja terveyslautakunta hyväksyi 10.12.2013 esityksen omaishoidon asiakasraadin perustamisesta ja kokoonpanosta. Raati kokoontui vuoden 2014 aikana yhteensä viisi kertaa ja avoimia keskustelutilaisuuksia oli kaksi. Yksi asiakasraadin esille nostamista kehittämiskohteista koski ikääntyneiden omaishoitajien hyvinvointi- ja terveystarkastuksia.

Palveluohjauksen ja neuvonnan merkitys on kasvanut ikäihmisten määrän kasvaessa ja toimintakyvyn vahvistuessa ja sen merkitys korostunee tulevaisuudessa entisestään. Asiakaspalveluohjauksen kehittämistä jatkettiin Turussa vuonna 2014 osana SITRA:n Palvelutorihanketta. Sosiaali- ja terveyslautakunta sai helmikuussa 2014 selvityksen vanhuspalvelujen asiakaspalvelupisteen vaihtoehtoisista tilaratkaisuista ja selvityksessä päädyttiin jatkamaan nykyisten tilojen eli Poijun vuokraamista. Asiakaspalvelupisteen uuden toimintamallin tarkoituksena on saada aikaan ikäihmisten palvelupiste, jossa yhdessä asiakaspalvelupisteessä toimii palveluohjaus, ikäihmisten tuki- ja kohtaamispaikka, vanhusneuvola sekä vapaaehtoistoiminnan koordinointi.

Kotihoidossa otettiin vuoden 2014 alussa käyttöön laatusuosituksen mukainen välittömän työajan seuranta, josta saatua tietoa on arvioitu ja käytetty syksystä 2014 lähtien.

Vanhuspalveluissa alkoi vuoden 2014 aikana SAS-järjestelmän käyttöönottoprojekti. Järjestelmä on tarkoitettu saamaan vanhuspalvelujen asumispalvelujen, SAS-ryhmän, kaupungin-sairaalan osastojen, psykiatrian ja sosiaalityön työvälineeksi. Tarvetta käyttöönottoon arvioidaan vielä erikseen kotihoidossa.

RAI:n käyttäminen vakiintui vuoden 2014 aikana osaksi ympärivuorokautisen hoidon toimintaa ja RAI:n laajamittaista käyttöönottoa kotihoidossa valmisteltiin vuoden 2014 lopulla.

Sosiaali- ja terveyslautakunta hyväksyi keväällä vanhuspalvelujen ympärivuorokautisen hoidon tarveselvityksen, joka kuvaa oman toiminnan sisäisen rakennemuutoksen toteutusta kolmessa vaiheessa vuosina 2016–2021.

Ikäihmisten osalta tärkeimpiä kehittämiskohteita sairaan- ja sairaalahoidossa oli lyhytaikaista kuntouttavaa hoitoa tuottavan kuntouttavan lyhytaikaisyksikön toimintamallin vakiinnuttaminen sosiaali- ja terveyslautakunnan päätöksellä pysyväksi toiminnaksi vanhushuolteen geriatrisessa sairaalahoidossa Kaskenlinnan sairaalassa vuoden 2014 alusta alkaen. Kuntouttavassa lyhytaikaisyksikössä on annettu hoitoa niille potilaille, joiden palaaminen kotiin tai aikaisempaan hoitopaikkaan on estynyt heikentyneen toimintakyvyn vuoksi. Osastolla annetun kuntouttavan hoidon avulla osa näistä potilaista, jotka muuten olisivat tarvinneet pysyvän laitoshoitopaikan, ovat kotiutuneet tai palanneet entiseen hoitolaitokseen. Lisäksi osa osastolta laitoshoitoon siirtävistä potilaista ovat sijoittuneet raskaan laitoshoidon sijasta kevyempää hoitoa tarjoaviin hoitolaitoksiin verrattuna alkutilanteeseen.

Vuoden 2013 keväällä kaupunginsairaalan yhteyteen kokeiluonteisesti perustetun geriatrisen poliklinikan toiminta vakiintui 15.1.2014 alkaen ja vuoden 2014 aikana se vakiinnutti paikkansa kotihoitoa akuuteissa sairaustilanteissa palvelevana yksikkönä.

Hoitoketjujen toimivuuden kehittäminen eri tulosalueiden välillä oli edelleen työn alla vuonna 2014 ja tätä kehitystyötä jatketaan tulevana vuosina.

Vanhushuolteen ja uuden laatusuosituksen sisällön huomioiva Turun vanhushuoltesuunnitelma vuosille 2014–2016 valmistui toukokuussa 2014. Vuoden 2014 aikana valmisteltiin myös hyvinvointitoimialan uutta organisaatiomallia, joka otettiin käyttöön vuoden 2015 alussa.

Taulukko 10. Turun 75 vuotta täyttäneiden palvelut 2010, 2013 ja 2014 (ikävakioimaton)

Vanhusasukkaiden määrä ja osuus kunnan kaikista asukkaista	TURKU			Muutos 10–14, %	Muutos 13–14, %
	2010	2013	2014		
75 vuotta täyttäneiden määrä 31.12.	15 714	16 218	16 470	4,8	1,6
85 vuotta täyttäneiden määrä 31.12.	4 539	4 960	5 164	13,8	4,1
75 vuotta täyttäneiden osuus asukkaista 31.12., %	8,86	8,91	8,96		
85 vuotta täyttäneiden osuus asukkaista 31.12., %	2,56	2,72	2,81		
75 vuotta täyttäneistä palvelujen asiakkaita, %					
Säännöllisen kotihoitoon peittävyys joulukuussa	13,87	14,29	14,69	6,0	2,8
Omaishoidon tuen peittävyys 31.12.	2,35	3,13	3,23	37,6	3,1
<i>Omaishoidon tuen kattavuus vuoden aikana</i>	<i>3,12</i>	<i>4,17</i>	<i>4,51</i>	<i>44,5</i>	<i>7,9</i>
Keskiraskaan palveluasumisen peittävyys 31.12.	0,15	0,00	0,00	-100,0	0,0
Tehostetun palveluasumisen peittävyys 31.12.	3,53	4,48	4,80	36,0	7,3
75 vuotta täyttäneistä laitoshoidon asiakkaita, %	7,20	6,34	5,76	-20,0	-9,3
Vanhainkotihoidon peittävyys 31.12.	3,70	3,37	3,04	-18,0	-10,0
Terveyskeskussairaalan pitkäaikaishoito 31.12.	3,49	2,97	2,72	-22,1	-8,5
75 vuotta täyttäneistä lyhytaikaisten terveydenhuollon palvelujen potilaita, %	1,93	1,95	1,93	0,1	-0,8
Terveyskeskussairaalan lyhytaikaishoito 31.12.	0,77	1,00	1,01	30,9	0,9
Erikoissairaanhoidon laskennallinen peittävyys 31.12.	1,16	0,95	0,93	-20,4	-2,6
Kustannukset 75 vuotta täyttäneiden palveluista korotettuna vuoden 2014 rahan arvoon					
75 vuotta täyttäneiden palvelujen kokonaiskustannukset milj. euroa / vuosi	209,7	213,3	213,5	1,8	0,1
75 vuotta täyttäneiden palvelujen kustannukset asukasta kohti euroa / vuosi (ikävakioimaton)	13 343	13 152	12 964	-2,8	-1,4

Lähde: liitteet 2, 4, 19 ja 25 sekä vuosien 2010 ja 2013 vastaavat tiedot

Kustannukset ja niiden kehittyminen

75 vuotta täyttäneiden palvelujen kokonaiskustannuskehitys on kasvanut Turussa alle kuutoskaupunkien keskimääräisen kehitystason vuosina 2010–2014 (ks. Liite 31). Deflatoidut kokonaiskustannukset kasvoivat Turussa 1,9 prosenttia vuosina 2010–2014. Asukasta kohti suhteutetut deflatoidut kustannukset ovat laskeneet 1,3 prosenttia edellisvuodesta ja 2,7 vuodesta 2010.

Turun vanhuspalveluissa talouden nettotulos jäi vuonna 2014 selvästi alle talousarvion. Nettosäästö oli 1,9 miljoonaa euroa (menoalitusta 1,6 miljoonaa euroa ja tuloylitystä 0,3 miljoonaa euroa). Menot alittuivat sekä henkilöstömenojen että palvelu- ja tavarahankintojen osalta. Tulokertymää paransivat taksojen korotukset ja asiakasmäärän kasvu.

6.5 Tampere

Väestökehitys

Vuoden 2014 lopussa Tampereen väestöstä 7,9 prosenttia oli täyttänyt 75 vuotta. Vastavasti 85 vuotta täyttäneiden osuus oli 2,3 prosenttia. Tampereen ikärakenne on Kuusikon keskitasoa iäkkäämpi. Tampereen ikärakenne on Kuusikon toiseksi vanhin Turun jälkeen. Tampereella 75 vuotta täyttäneiden määrä on vuosina 2009–2013 kasvanut 8,6 prosenttia (1 376 henkeä) ja 85 vuotta täyttäneiden 19,4 prosenttia (807 henkeä). Kasvuvauhti on ollut kummankin ikäryhmän osalta hieman pienempi kuin Kuusikon keskiarvo.

Palvelujen tavoitteet ja niiden toteutuminen

Tampereen kaupunginvaltuusto on asettanut uudessa Yhteinen Tampere - näköalojen kaupunki -kaupunkistrategiassa 43 toiminnallista tavoitetta, joille asetettiin vuosittain sitovat tavoitetasot. Ikäihmisten hyvinvoinnin ylläpitämisen ydinprosessiin liittyi näistä viisi toiminnallista tavoitetta vuodelle 2014.

Kaupunkistrategian toiminnalliset tavoitteet ja niiden toteumat vuonna 2014:

Sitova tavoitetaso 2014	Toteuma 2014
Terveyttä edistävää neuvontaa on lisätty	Tavoite on saavutettu
Hoitotakuu ja sosiaalitakuu ovat toteutuneet	Erikoissairaanhoidon hoitotakuu toteutui pääsääntöisesti kaikilla erikoisaloilla.
Erikoissairaanhoidon ja perusterveydenhuollonpalveluketjuja on uudistettu yhteistyössä PSHP:n kanssa.	Hoitoketjujen toimivuus erikoissairaanhoidossa ja kotikuntoutuksen tehostamiseen tähtäävät uudet kehittämis-projektit toteutivat tavoitteen.
Ikäihmisten palvelujärjestelmää on uudistettu kotona asumista tukevaksi	Tavoite on saavutettu
Ikäihmisistä (yli 75-vuotiaista) 91 % asuu kotona, vähintään 5,5 % tehostetussa palveluasumisessa ja enintään 3,5 % pitkäai-	Tavoite on saavutettu tehostetussa palveluasumisessa (6,2 %) sekä pitkäaikaisessa laitoshoidossa (2,8 %) olevien osalta. Tavoite

kaisessa laitoshoidossa.	tetta ei saavutettu kotona asuvien osalta (90,2 %), koska vuonna 2014 keskityttiin tehostetun palveluasumisen lisäämiseen ja vuonna 2015 keskitytään enemmän kotiin annettavien palvelujen kasvuun.
--------------------------	-----------------------------------------------------------------------------------------------------------------------------------------------------------------------------------------------------

Kunnan palvelurakenne, sen muutokset ja tilanteen arviointi

Ikäihmisten palvelujen palvelurakennemuutos jatkui valtakunnallisten suositusten ja kaupunkistrategiassa asetettujen tavoitteiden mukaisesti vuonna 2014, mutta ihan kaikilta osin ei vielä ylletty valtakunnallisen laatusuosituksen tasolle. Kotihoidon palveluja sekä tehostetun palveluasumisen paikkoja lisättiin ja vastaavasti pitkäaikaisen laitoshoidon paikkamäärää vähennettiin. Pyrkimyksenä oli ikäihmisten kotona asumisen mahdollistaminen vähentämällä pitkäaikaisen sairaalahoidon tarvetta ja lisäämällä kuntoutuksen ja kuntoutusketjujen vaikuttavuutta. Omaishoidon tuki myönnettiin edelleen kaikille kriteerit täyttävälle hakijoille.

Ikäihmisten ydinprosessin ensisijaisena tavoitteena on mahdollistaa ikäihmisten kotona asuminen ennaltaehkäisevillä ja kuntouttavilla palveluilla. Ikäihmisten palvelut jaettiin vuoden 2014 alusta kolmeen uuteen palvelukokonaisuuteen: omaehtoinen toiminta ja ennaltaehkäisevän työn palvelut, kotona asumista tukevat palvelut sekä sairaala- ja pitkäaikaisen laitoshoidon palvelut. Oriveden kaupungin ikäihmisten palvelut siirtyivät Tampereen järjestettäväksi vuoden 2014 alusta.

Erikoissairaanhoidon palveluissa jatkettiin kaupunkistrategian mukaisesti muiden kuin vaativaan erikoissairaanhoidon liittyvien tehtävien siirtämistä sairaanhoitopiiriltä kaupungin omaan erikoissairaanhoidon ja perusterveydenhuoltoon. Samaan asiaan tähtäsi myös sopimusohjausta kehittävä Terveystasku-terveystaltiota sopimusohjauksella-hanke yhdessä sairaanhoitopiirin ja seudun muiden kuntien kesken. Hoitoketjujen toimivuuden parantamiseksi potilaiden siirto Acutan päivystyksestä oman erikoissairaanhoidon vuodeosastoille tehtiin ympärivuorokautiseksi. Kotiutustiimin rooli kotiuttamisessa ja jatkohoidon järjestämisessä oli edelleen merkittävä.

Laitoshoidossa toteutettiin vuoden 2014 aikana pitkäaikaishoidon vähentämistä huomattavan nopeasti ja vapautuvia resursseja siirrettiin uusiin kaupungin omiin tehostetun palveluasumisen yksiköihin. Sairaalapaikkojen määrä väheni vuoden aikana 115 paikalla ja vanhainkodin puolella vähennystä oli 82 paikkaa. Kaupungin oman tehostetun palveluasumisen laajenemisen lisäksi panostettiin kotiin annettaviin palveluihin käynnistämällä vuoden 2014 aikana sekä geriatrinen että psykiatrisen kotikuntoutus. Kotikuntoutuksen lisäksi geriatristen poliklinikoiden toimintaa kehitettiin edelleen tiivistämällä yhteistyötä kotihoidon kanssa. Idän alueen kotihoidon lääkitöiminnan uudistamisen pilotti tarjosi kotihoidon ja palveluasumisen asiakkaille lääkäripalvelut suoraan kotiin. Pilotilla laajennetaan vuonna 2015 ja toiminta käynnistyy koko kaupungin osalta vuonna 2016.

Ikäihmisten palvelukeskuksissa ja Kotitorilla otettiin asiakasneuvonnassa käyttöön uusi kuntalaisten omahoidon toimintamallia tukeva hyvinvointiviestinnän kanava Terveystasku-palveluhakemisto. Samalla pilotoitiin sähköistä Terveystasku-terveystaltiota. Vuonna 2014 avattiin uusi Lielahdekeskus, joka kokosi yhteen erilaisia avopalveluiden yksiköitä (mm. terveysaseman, hammashoitolan sekä ikäihmisten päivä- ja palvelukeskuksen).

Kotihoidossa otettiin vuonna 2014 käyttöön toiminnanohjausjärjestelmä, mobiilit pääte-laitteet (älypuhelimet) sekä sähköinen ovenavauspalvelu. Uusien järjestelmien ja teknolo-gioiden tuella parannettiin kotihoidon asiakastietojen käsittelyä ja työn suunnittelua. Asiakaskäyntien tilastointi ja hoitotyön kirjaaminen asiakkaan kotona mahdollistui. Toi-mintatapojen muutoksilla pystyttiin kohdentamaan henkilökunnan työaika entistä enemmän välittömään asiakas- ja hoitotyöhön asiakkaan kotona. Kotihoidossa panostetiin vuoden 2014 aikana myös asiakkaiden suun terveydenhuoltoon, ravitsemusterapiaan ja otettiin käyttöön koneellinen lääkkeiden annosjakelu. Uutena palveluna kotihoito alkoi loppuvuoden aikana pilotoida kotiin annettavaa alkoholikatkaisua eli kotikatkoa.

Vuoden 2014 aikana kehitettiin Sitran aktiivinen kansalainen kaiken ikäisenä -hankkeen osana Lähitori-mallia, joka on uudenlainen alueellinen palvelukeskuksen, ohjauksen ja neuvonnan sekä yksityisen ja kolmannen sektorin palvelut yhteen kokoava konsepti. Toi-minnan pilotti käynnistyi loppuvuodesta 2014 Kuuselan Ja Peurankallion palvelukeskuk-sissa.

Tehostetun palveluasumisen paikat lisääntyivät vuoden 2014 aikana 250:llä. Uusia ryh-mäkoteja valmistui Kuuselan seniorikeskukseen, Koskikotikeskukseen sekä kaupungin uusiin omiin yksiköihin Pispan palvelukeskukseen ja Jukola-taloon Koukkuniemen alueel-le.

Taulukosta 11 voidaan nähdä, että Tampereen palvelurakenne on kehittynyt valtakunnal-listen tavoitteiden suuntaisesti. Avopalvelujen määrää on lisätty ja laitoshoiavaa on supis-tettu. Laitoshoidon supistamisen rinnalla on lisätty tehostettua palveluasumista.

Taulukko 11. Tampereen 75 vuotta täyttäneiden palvelut 2010, 2013 ja 2014 (ikävakioima-ton)

Vanhusasukkaiden määrä ja osuus kunnan kaikista asukkaista	TAMPERE			Muutos	
	2010	2013	2014	10-14, %	13-14, %
75 vuotta täyttäneiden määrä 31.12.	16 328	17 464	17 842	9,3	2,2
85 vuotta täyttäneiden määrä 31.12.	4 323	4 963	5 190	20,1	4,6
75 vuotta täyttäneiden osuus asukkaista 31.12., %	7,66	7,92	8,00		
85 vuotta täyttäneiden osuus asukkaista 31.12., %	2,03	2,25	2,33		
75 vuotta täyttäneistä palvelujen asiakkaita, %					
Säännöllisen kotihoidon peittävyys joulukuussa	11,87	12,73	12,79	7,8	0,4
Omaishoidon tuen peittävyys 31.12.	1,88	2,15	2,80	48,7	30,2
<i>Omaishoidon tuen kattavuus vuoden aikana</i>	<i>2,56</i>	<i>2,82</i>	<i>3,24</i>	<i>26,5</i>	<i>14,8</i>
Keskiraskaan palveluasumisen peittävyys 31.12.	1,56	1,40	1,33	-14,3	-4,5
Tehostetun palveluasumisen peittävyys 31.12.	3,41	5,10	6,31	85,2	23,6
75 vuotta täyttäneistä laitoshoidon asiakkaita, %	5,79	3,65	2,84	-51,0	-22,2
Vanhainkotihoidon peittävyys 31.12.	4,20	2,68	2,13	-49,2	-20,5
Terveyskeskussairaalan pitkäaikaishoito 31.12.	1,59	0,97	0,71	-55,7	-27,0
75 vuotta täyttäneistä lyhytaikaisten terveydenhuollon palvelujen potilaita, %	3,06	2,36	2,01	-34,1	-14,7
Terveyskeskussairaalan lyhytaikaishoito 31.12.	2,24	1,19	0,85	-62,2	-28,9
Erikoissairaanhoidon laskennallinen peittävyys 31.12.	0,81	1,17	1,17	43,3	-0,1
Kustannukset 75 vuotta täyttäneiden palveluista korotettuna vuoden 2014 rahan arvoon					
75 vuotta täyttäneiden palvelujen kokonaiskustannukset milj. euroa / vuosi	205,1	216,7	213,3	4,0	-1,6
75 vuotta täyttäneiden palvelujen kustannukset asukasta kohti euroa / vuosi (ikävakioimaton)	12 564	12 409	11 954	-4,9	-3,7

Lähde: liitteet 2, 4, 19 ja 25 sekä vuosien 2010 ja 2013 vastaavat tiedot

Kustannukset ja niiden kehittyminen

Vuonna 2014 vanhuspalveluiden 75 vuotta täyttäneiden kokonaiskustannukset olivat 213,3 miljoonaa euroa, mikä on 1,6 prosenttia vähemmän kuin vuoden 2013 deflatoidut kustannukset ja 4,0 prosenttia enemmän kuin vuoden 2010 deflatoidut kustannukset. Asukaskohtainen deflatoitu kustannus oli 11 954 euroa, mikä oli 3,8 prosenttia vähemmän kuin edellisvuonna ja 4,9 prosenttia vähemmän kuin vuonna 2010.

6.6 Oulu

Väestökehitys

Vuoden 2014 lopussa Oulun väestöstä 5,9 prosenttia oli täyttänyt 75 vuotta. Vastaavasti 85 vuotta täyttäneiden osuus oli 1,5 prosenttia. Pidemmän aikavälin kehityksen seuranta haittaa vuoden 2013 alussa toteutunut kuntaliitos. Sekä 75 vuotta täyttäneiden että 85 vuotta täyttäneiden määrät kasvoivat 3,4 prosenttia edellisvuodesta. 75 vuotta täyttäneiden osalta kasvuvauhti oli kuutoskaupunkien keskiarvoa, mutta 85 vuotta täyttäneiden osalta ainoastaan Helsinki kasvoi hitaammin.

Palvelujen tavoitteet ja niiden toteutuminen vuonna 2014

Tavoite	Toteuma
Kotona asuvien 75 vuotta täyttäneiden määrä ja suhteellinen osuus kasvua, tavoitetaso 91,3 %	91,2 % (tilanne 31.12.2013: 91,1 %)
Säännöllisen kotihoidon peittävyys 13,5 % (75 vuotta täyttäneet)	31.12.2014 tilanteen mukaan 15,1 % 75 vuotta täyttäneistä sai säännöllistä kotihoitoa (12/2014: 13,8 %).
Pitkäaikaisessa laitoshoidossa (shl) tai pitkäaikaisessa laitoshoidossa terveyskeskuksessa olevien 75 vuotta täyttäneiden määrä vastaavanikäisestä väestöstä: tavoite 3,7 %	Laitoshoidon peittävyys 3,7 % (75 vuotta täyttäneet) (12/2013 3,9 %)
Säännöllisen kotihoidon ja tehostetun palveluasumisen asiakkaiden osuus 65 vuotta täyttäneistä yhteispäivystyksen asiakkaista. Säännöllisen kotihoidon asiakasmäärän tavoitetaso 20 %. Tehostetun palveluasumisen asiakasmäärän tavoitetaso 5 %.	Säännöllinen kotihoito: 23 % (tp 2013 26 %) Tehostettu palveluasuminen: 6 % (tp 2013: 7 %)

Ikäihmisten palveluissa palvelutakuu toteutui kiireellisen arvioinnin osalta 100-prosenttisesti ja ei-kiireellisen arvioinnin osalta 93-prosenttisesti. Ympäri vuorokautisen hoidon, kotipalvelun ja turvapalvelujen palvelutarpeen arviointi tehtiin lähes määräajassa, mutta omaishoidon tuen ja sosiaalihuoltolain mukaisten kuljetusten ja vuorohoidon palvelutarpeen arvioinnin määräajot ylittyivät. Kotisairaanhoidon hoitotakuu toteutui 96-

prosenttisesti. Vanhuspalvelulain edellyttämät määräajat toteutuivat muissa palveluissa paitsi tehostetussa palveluasumisessa, jossa keskimääräinen odotusaika päätöksestä palvelun alkamiseen oli seuranta-aikana (heinä-joulukuu 2014) 161 vrk tavoitteen ollessa 90 vrk.

Kunnan palvelurakenne, sen muutokset ja tilanteen arviointi

Oulussa oli Kuutoskaupunkien korkein vanhuspalvelujen kattavuus joulukuussa 2014. 75 vuotta täyttäneistä 33,3 prosenttia (ikävakioitu) sai palveluja (mukaan lukien säännöllinen kotihoito, omaishoidon tuki, tehostettu palveluasuminen, vanhainkoti ja terveyskeskuksen pitkäaikaishoito sekä terveyskeskuksen ja erikoissairaanhoidon lyhytaikainen vuodeosastohoito). Oulussa oli Kuutoskaupungeista avopalvelupainotteisin palvelurakenne. Palvelurakenne on kehittynyt valtakunnallisten linjausten mukaisesti. Kotona asuvien määrä vastaa vuonna 2014 valmistunutta suositusta ”Laatusuositus hyvän ikääntymisen turvaamiseksi ja palvelujen parantamiseksi” (STM 2013:11). Säännöllisen kotihoidon peittävyys ja omaishoidon tukea saavien kattavuus oli yli valtakunnallisen tavoitteen. Omaishoidon tuki myönnetään kaikille kriteerit täyttävälle asiakkaille.

Vanhusten ympärivuorokautisen hoidon osalta Oulu on laitospainotteinen, mutta palvelurakennetta on viime vuosina pystytty muuttamaan tehostetun palveluasumisen suuntaan. Vuoden 2014 alusta 56 paikkainen terveyskeskusvuodeosasto (entisen Haukiputaan kunnan terveyskeskusvuodeosasto) muutettiin sosiaalihuoltolain mukaisiksi laitospaikoiksi, jotka lopetetaan asteittain 30.6.2015 mennessä. Muutos näkyy myös taulukossa 12.

Taulukko 12. Oulun 75 vuotta täyttäneiden palvelut 2010, 2013 ja 2014 (ikävakioimaton)

Vanhusasukkaiden määrä ja osuus kunnan kaikista asukkaista	OULU			Muutos 10–14, %	Muutos 13–14, %
	2010	2013	2014		
75 vuotta täyttäneiden määrä 31.12.	8 277	11 144	11 521	39,2	3,4
85 vuotta täyttäneiden määrä 31.12.	2 082	2 888	2 986	43,4	3,4
75 vuotta täyttäneiden osuus asukkaista 31.12., %	5,84	5,75	5,87		
85 vuotta täyttäneiden osuus asukkaista 31.12., %	1,47	1,49	1,52		
75 vuotta täyttäneistä palvelujen asiakkaita, %					
Säännöllisen kotihoidon peittävyys joulukuussa	12,15	14,15	15,51	27,6	9,6
Omaishoidon tuen peittävyys 31.12.	5,94	5,74	5,30	-10,8	-7,7
<i>Omaishoidon tuen kattavuus vuoden aikana</i>	7,72	7,65	7,33	-5,1	-4,2
Keskiraskaan palveluasumisen peittävyys 31.12.	0,00	0,00	0,00	0,0	0,0
Tehostetun palveluasumisen peittävyys 31.12.	3,79	5,11	5,35	40,9	4,5
75 vuotta täyttäneistä laitoshoidon asiakkaita, %	5,74	4,76	4,17	-27,2	-12,4
Vanhainkotihoito peittävyys 31.12.	5,67	4,30	4,04	-28,8	-6,1
Terveyskeskussairaalan pitkäaikaishoito 31.12.	0,07	0,47	0,14	91,6	-70,2
75 vuotta täyttäneistä lyhytaikaisten terveydenhuollon palvelujen potilaita, %	2,52	2,23	2,06	-18,0	-7,4
Terveyskeskussairaalan lyhytaikaishoito 31.12.	2,05	1,85	1,70	-17,2	-8,0
Erikoissairaanhoidon laskennallinen peittävyys 31.12.	0,46	0,38	0,36	-21,9	-4,5
Kustannukset 75 vuotta täyttäneiden palveluista korotettuna vuoden 2014 rahan arvoon					
75 vuotta täyttäneiden palvelujen kokonaiskustannukset milj. euroa / vuosi	109,9	150,2	148,8	35,4	-0,9
75 vuotta täyttäneiden palvelujen kustannukset asukasta kohti euroa / vuosi (ikävakioimaton)	13 274	13 474	12 915	-2,7	-4,1

Lähde: liitteet 2, 4, 19 ja 25 sekä vuosien 2010 ja 2013 vastaavat tiedot

Kustannukset ja niiden kehittyminen

Oulu käytti vuonna 2014 vanhuspalvelujen järjestämiseen 148,8 miljoonaa euroa, mikä on 0,9 prosenttia vähemmän kuin edellisvuoden deflatoidut kustannukset. 75 vuotta täyttänyttä asukasta kohti rahaa kului 12 915 euroa, mikä on 4,3 prosenttia vähemmän kuin deflatoidut asukaskohtaiset kustannukset edellisvuonna ja 2,7 prosenttia vähemmän kuin deflatoidut asukaskohtaiset kustannukset vuonna 2010.

Tarkasteltaessa oululaisten ikäihmisten palvelujen korkeaa kattavuutta ja korkeita kustannuksia tulee huomioida, että oululaisilla on muita kuutoskaupunkeja korkeampi sairaustuvuusindeksi. Asukaskohtaisten kustannusten väheneminen on saatu aikaan muun muassa ympärivuorokautisen hoidon palvelurakennemuutoksella laitoshoidosta tehostettuun palveluasumiseen, palveluun pääsykriteerien ja henkilöstömitoitusten tarkistamisella sekä palvelujen järjestämisellä monituottajamallilla.

7 YHTEENVETO

Väestö. Vanhuspalveluiden kuutosraportin painopisteenä ovat 75 vuotta täyttäneiden sosiaali- ja terveyspalvelut. Vuoden 2014 lopussa kuutoskaupungeissa 112 923 henkeä oli täyttänyt 75 vuotta. Ikäryhmä kasvoi 3,0 prosenttia eli 3 264 henkilöllä edellisvuodesta. Vuosien 2010–2014 aikana 75 vuotta täyttäneiden määrä on kasvanut 12,9 prosentilla eli 12 885 henkilöllä. Ikääntyneen väestön kasvu on kuitenkin painottunut vähemmän palveluja käyttävien 65–74-vuotiaiden ja toisaalta eniten palveluja tarvitsevien 85 vuotta täyttäneiden ikäryhmiin. Vuosina 2010–2014 ikäryhmän 65–74-vuotiaat suhteellinen kasvu on ollut 27,0 prosenttia eli 33 861 henkilöä. Vastaavasti 85 vuotta täyttäneiden joukko on kasvanut 17,9 prosenttia eli 4 791 henkilöä. Vuoden 2014 aikana 65–74-vuotiaiden määrä kasvoi 3,9 prosenttia eli 6 039 henkilöä ja 85 vuotta täyttäneiden määrä kasvoi 4,1 prosenttia eli 1 248 henkilöä.

Asiakasmäärät. Tässä raportissa tarkasteltavien sosiaali- ja terveydenhuollon palvelujen 75 vuotta täyttäneitä asiakkaita oli vuoden 2014 lopulla 30 329. Luku sisältää säännöllisen kotihoidon, omaishoidon tuen, keskiraskaan ja tehostetun palveluasumisen, vanhainkotiin, terveyskeskussairaaloiden sekä erikoissairaanhoidon asiakkaat. Asiakkaiden kokonaisosuus vastaavanikäisestä väestöstä oli 26,9 prosenttia. Kuntien ikävakioidut kokonaispeittävyudet vaihtelivat Espoon 21,5 ja Oulun 33,3 prosentin välillä. Vuoteen 2013 nähden 75 vuotta täyttäneiden asiakkaiden kokonaismäärä kasvoi 3,4 prosenttia eli 990 asiakkaalla ja vuosina 2010–2014 asiakasmäärä on kasvanut 11,9 prosentilla eli 3 228 asiakkaalla. 75 vuotta täyttäneiden osalta palvelujen peittävyys on laskenut kuutoskaupunkien tasolla 0,2 prosenttiyksikköä vuodesta 2010 ja 0,1 prosenttiyksikköä edellisvuodesta.

Kustannukset. Kokonaiskustannukset 75 vuotta täyttäneiden palveluista olivat vuonna 2014 noin 1 395 miljoonaa euroa. Kuutoskaupunkien vuoden 2014 rahan arvoon korotetut kustannukset supistuivat edellisvuodesta 0,5 prosenttia, mutta kasvua on kertynyt 6,1 prosenttia vuodesta 2010. Ilman deflatointia kustannukset kasvoivat edellisvuodesta 0,8 prosenttia ja vuodesta 2010 kasvua on kertynyt 19,4 prosenttia. Kun deflatoidut kustannukset suhteutetaan vastaavanikäiseen väestöön, asukaskohtaiset kustannukset ovat laskeneet 75 vuotta täyttäneiden osalta 3,6 prosenttia vuodesta 2013 ja 6,0 prosenttia vuodesta 2010. Vuonna 2014 asukasta kohti lasketut kustannukset olivat 12 330, vuonna 2013 deflatoidut kustannukset olivat 12 787 euroa ja vuonna 2010 deflatoidut kustannukset olivat 13 154. 75 vuotta täyttäneiden ikävakioiduista kustannuksista 41,6 prosenttia muodostui ympärivuorokautisen hoidon palveluista, 38,8 prosenttia terveydenhuollon lyhytaikaisista palveluista ja 19,6 prosenttia avohuollon palveluista.

Palvelurakenne avo- ja ympärivuorokautisten palvelujen näkökulmasta. 75 vuotta täyttäneiden asiakkaiden avopalvelujen (kotihoito, omaishoidon tuki ja keskiraskas palveluasuminen) käyttö on kasvanut 0,8 prosenttiyksikköä vuodesta 2010. Samaan aikaan ympärivuorokautisten palvelujen (tehostettu palveluasuminen, vanhainkodit, pitkäaikainen terveyskeskushoito) käyttö on supistunut 0,8 prosenttiyksikköä. Vuoden 2010 lopussa avohuollon palvelujen piirissä oli 54,4 prosenttia 75 vuotta täyttäneistä asiakkaista ja ympärivuorokautisen hoidon piirissä oli 37,9 prosenttia asiakkaista. Vuoden 2014 lopulla ympärivuorokautisen hoidon asiakkaina oli 35,2 prosenttia ja avopalvelujen asiakkaina oli 57,9 prosenttia kaikista 75 vuotta täyttäneistä asiakkaista. Ikävakioituja osuuksia tarkas-

teltaessa avopalvelujen osuus asiakkaista vaihteli vuoden 2014 joulukuussa Espoon 53,2 ja Oulun 64,0 prosentin välillä. Avopalvelupainotteisempaan suuntaan siirtyminen vastaa valtakunnallisia tavoitteita.

Avopalvelujen kustannuskehitys. Avopalvelujen kustannukset olivat 311,0 miljoonaa euroa 65 vuotta täyttäneiden osalta vuonna 2014. Kustannukset ovat lähes kaksinkertaisuneet vuosien 2004–2014 välillä. Suhteelliset kustannukset muihin palvelumuotoihin nähden ovat kasvaneet lähinnä 85 vuotta täyttäneiden ikäryhmässä viimeisen kymmenen vuoden aikana. Vuonna 2014 avopalvelujen kustannukset muodostivat 21,4 prosenttia kaikista kuutoskaupunkien seuraamista 85 vuotta täyttäneiden vanhuspalvelujen kustannuksista, kun vastaava osuus oli 18,7 prosenttia vuonna 2004 ja 18,5 prosenttia vuonna 2010. 65–74-vuotiaiden ja 75–84-vuotiaiden ikäryhmissä ei ole nähtävissä vastaavanlaista kehitystä.

Palvelurakenne ja laatusuositus hyvän ikääntymisen turvaamiseksi ja palvelujen parantamiseksi (STM 2013a). Kun 75 vuotta täyttäneiden asiakkaiden määrää tarkastellaan palveluittain, eniten asiakkaita on vuonna 2014 ollut kotihoidolla, jonka piirissä oli 12,6 prosenttia 75 vuotta täyttäneistä. Laatusuosituksessa määritelty kotihoidon asiakasosuustavoite 75 vuotta täyttäneiden on 13–14 prosenttia. Turku, Tampere ja Oulu ovat ylittäneet tavoitteen ja Helsinki on saavuttanut tavoitteen. Omaishoidon tukea annettiin kuutoskaupunkien tasolla 4,0 prosentille 75 vuotta täyttäneiden omaishoitajista vuoden 2014 aikana ja Oulu oli kunnista ainoa, joka toteutti laatusuosituksen 6–7 prosentin tavoitetason ylittämällä sen 7,3 prosentin peittävyydellään. Kuutoskaupungit saavuttivat tehostetun palveluasumisen tavoitetason 6–7 prosenttia, kun tehostetun palveluasumisen piirissä oli 6,1 prosenttia kuutoskaupunkien asiakkaista. Helsinki (6,4 %), Espoo (6,6 %), Vantaa (6,2 %) ja Tampere (6,3 %) saavuttivat tavoitteen. Pitkäaikaisen laitoshoidon osalta kokonaislukuja tarkasteltaessa alle kolmen prosentin suositusosuuteen pääsivät Helsinki (2,8 %), Espoo (1,6 %), Vantaa (2,1 %) ja Tampere (2,8 %). Turussa on ostettu tehostettua palveluasumista lähinnä olevaa hoitomuotoa pitkäaikaissairaanhoidon nimikkeellä, mikä nostaa pitkäaikaisen laitoshoidon osuutta (5,6 %) ja laskee tehostetun palveluasumisen osuutta (4,8 %).

Muutokset lyhytaikaisten terveydenhuollon palvelujen käytössä. Lyhytaikaisten terveydenhuollon palvelujen hoitovuorokausina laskettu käyttö on pysynyt 75 vuotta täyttäneiden ikäryhmässä edellisvuoden tasolla ja laskenut 0,2 prosenttiyksikköä vuodesta 2010. Kuutoskaupungeissa hoitovuorokausista laskettujen erikoissairaanhoidon hoitopaikkojen määrä oli 75 vuotta täyttäneiden keskuudessa 779 kappaletta. Laskennallisten hoitopaikkojen määrä on kasvanut 123:lla vuosien 2010–2014 välillä.

Lopuksi. Väestön ikääntyminen kiihtyy. Ikäryhmittäinen tarkastelu osoittaa, että vuoden aikana 65 vuotta täyttäneiden ikäryhmä kasvoi 3,5 prosenttia, 75 vuotta täyttäneiden ikäryhmä kasvoi 3,0 prosenttia ja 85 vuotta täyttäneiden ikäryhmä kasvoi 4,1 prosenttia kuutoskaupungeissa. Kasvava vanhusväestö lisää painetta resurssien tehokkaaseen ja vaikuttavaan kohdentamiseen. Vanhuspalveluissa on tavoiteltu laitoshoidon supistamista ja avopalvelujen sekä tehostetun palveluasumisen lisäämistä. Kehitys on kulkenut kuutoskaupunkien tasolla toivottuun suuntaan. Avohoidon ja erityisesti kotihoidon asiakasmäärää on lisätty erityisesti vanhemmissa ikäryhmissä eli omassa kodissa asutaan entistä kauemmin. Samaan aikaan laitoshoidon määrä on merkittävästi supistunut. Ympärivuorokautista hoitoa tarjoava tehostettu palveluasuminen ei ole lisääntynyt laitoshoidon purkamisen tahtiin, mikä on osaltaan pudottanut palvelujen kokonaispeittävyttä kuutoskau-

punkien tasolla. Kokonaispeittävyden supistuminen on mahdollistunut esimerkiksi iäkkäiden toimintakyvyn kohenemisen myötä.

8 LÄHTEET

Aaltonen M, Rissanen P, Forma L, Raitanen J, Jylhä M. (2012) The impact of dementia on care transitions during the last two years of life. *Age and ageing* 2012;41(1):52–7.

Aguero-Torres H, von Strauss E, Viitanen M, Winblad B, Fratiglioni L. (2001) Institutionalization in the elderly: the role of chronic diseases and dementia. Cross-sectional and longitudinal data from a population-based study, *Journal of clinical epidemiology* 2001; 54(8): 795–801.

Blomgren, Jenni, Koskinen, Seppo, Noro, Anja, Finne-Soveri, Harriet ja Sainio, Päivi (2012) Avun tarve, saaminen ja antaminen. Teoksessa: Koskinen, Seppo & Lundqvist, AnnaMari & Ristiluoma, Noora (toim.) *Terveyden, toimintakyky ja hyvinvointi Suomessa 2011. Terveyden ja hyvinvoinnin laitos (THL), Raportti 68/2012:195–98.* (http://www.julkari.fi/bitstream/handle/10024/90832/Rap068_2012_netti.pdf?sequence=1)

Einiö E. Determinants of Institutional Care at Older Ages in Finland. *Finnish Yearbook of Population Research XLV 2010 Supplement*. ISBN 978-952-226-047-5 (PDF).

Finne-Soveri, Harriet (2012) Vanhenemiseen varautuva kaupunki. Esimerkkinä Helsinki. *Terveyden ja hyvinvoinnin laitoksen raportteja 31/2012*. Juvenes Print - Tampereen Yliopistopaino Oy. Tampere. (<http://www.julkari.fi/bitstream/handle/10024/80409/b4046c29-61fe-497c-a226-f517bd40f2bb.pdf?sequence=1>)

Forma L, Rissanen P, Aaltonen M, Raitanen J, Jylhä M. Dementia as determinant of social and health service use in the last two years of life 1996–2003. *BMCGeriatrics* 2011;11:14 <http://www.biomedcentral.com/1471-2318/11/14>

Heinola, Reija, Finne-Soveri, Harriet, Noro, Anja, Kauppinen, Sari, Koskinen, Seppo, Martelin, Tuija & Sainio, Päivi (2010) Vanhusten kotiin annettavat palvelut ja omaishoidon palvelut. Teoksessa Kauppinen, Sari (toim.) *Terveyden ja hyvinvoinnin laitoksen asiantuntijoiden arvioita peruspalvelujen tilasta. Peruspalveluiden tila -raportin tausta-aineisto. Terveyden ja hyvinvoinnin laitos, Raportti 9, 34–43.*

Holstila, Anne-Leena, Helakorpi, Satu & Uutela, Antti (2013) Eläkeikäisen väestön terveyskäyttäytyminen ja terveys keväällä 2011 ja niiden muutokset 1993–2011. *Terveyden ja hyvinvoinnin laitos (THL), Raportti 56/2012*. Tampere.

Jagger C, Matthews R, Lindesay J, Robinson T, Croft P, Brayne C. (2009) The effect of dementia trends and treatments on longevity and disability: a simulation model based on the MRC Cognitive Function and Ageing Study (MRC CFAS). *Age and Ageing* 2009;38:319–25.

Kröger, Teppo & Leinonen, Anu (2012) Transformation by stealth: the retargeting of home care services in Finland. *Health & Social Care in the Community* 2012;20(3):319–27.

Luppa M, Riedel-Heller SG, Luck T, Wiese B, van den Bussche H, Haller F, Sauder M, Mösch E, Pentzek M, Wollny A, Eisele M, Zimmermann T, König HH, Mäyser W, Bickel H, Werle J,

Weyerer S, (2009) for the AgeCoDe study group Age-related predictors of institutionalization: results of the German study on ageing, cognition and dementia in primary care patients (AgeCoDe). *Med Care* 2009;47(2):191-8.

Miettinen, Jani, Tervola, Jussi, Virta, Lauri, Koskinen, Hanna, Tuominen, Ulla, Maljanen, Timo, Mikkola, Hennamari (2013) Sairaanhoidon korvaamien yksityisten terveyspalvelujen käytön kehitys ja hintavertailu. Työpaperi 45. KELA. (<http://hdl.handle.net/10138/38947>)

Muuri, Anu (2010) Väestön mielipiteet sosiaalipalveluista. Teoksessa: Vaarama, Marja, Moisio, Pasi, Karvonen, Sakari (toim.), Suomalaisten hyvinvointi 2010. Terveyden ja hyvinvoinnin laitos, Teema 11, Helsinki 2010, s. 78–95.

Mäkelä, Matti, Vilkkö, Anni, Blomgren, Jenni, Sainio, Päivi, Koskinen, Seppo & Noro, Anja (2012) Avun antaminen. Teoksessa: Seppo Koskinen, Annamari Lundqvist ja Noora Ristiluoma, toim. *Terveys, toimintakyky ja hyvinvointi Suomessa 2011*. Terveyden ja hyvinvoinnin laitos (THL), Raportti 68/2012. Helsinki.

Pajala, Satu (2012) Iäkkäiden kaatumisten ehkäiseminen. Terveyden ja hyvinvoinnin laitoksen oppaita 16/2012. Juvenes Print – Tampereen Yliopistopaino Oy. Tampere. (<http://www.thl.fi/thl-client/pdfs/923b49af-ca1a-4c44-a14c-505319cac74e>)

Peruspalvelujen tila -raportti 2012. Kunnallistalouden ja -hallinnon neuvottelukunta. Valtiovarainministeriön julkaisuja 12/2012. Helsinki: Valtiovarainministeriö.

Rantanen, Taina (2007) Mitä tiedetään ikääntyvän väestön toimintakyvyn edistämisestä? Teoksessa: Martelin, Tuija & Kuosmanen, Noora (toim.) *Ikääntyminen ja toimintakyky: haasteet tutkimukselle*. Kolmas Kansallinen ikääntymisen foorumi 9.11.2006. Kansanterveyslaitoksen julkaisuja 24/2007:26–30. (<http://www.julkari.fi/bitstream/handle/10024/78119/2007b24.pdf?sequence=1>)

Sainio, Päivi, Koskinen, Seppo, Sihvonen, Ari-Pekka, Martelin, Tuija, Aromaa, Arpo (2013) Iäkkään väestön terveyden ja toimintakyvyn kehitys. Teoksessa: Heikkinen, Eino ym. (toim.): *Gerontologia*. Duodecim, 2013, s. 50–65

Savikko, Niina (2008) Loneliness of older people and elements of an intervention for its alleviation. Turun yliopiston julkaisuja. Turku.

Sihvonen, Ari-Pekka, Martelin, Tuija, Koskinen, Seppo, Sainio, Päivi, Aromaa, Arpo (2013) Terveet ja toimintakykyiset elinvuodet. Teoksessa: Heikkinen, Eino ym. (toim.): *Gerontologia*. Duodecim, 2013, s. 66–71

Sisäasiainministeriö (2012) Turvallisia vuosia ikääntyneille. Selvitys ikääntyneiden turvallisuustilanteesta Suomessa. Sisäasiainministeriön julkaisuja 27/2012.

STM (2008) Ikäihmisten palvelujen laatusuositus. Sosiaali- ja terveysministeriö ja Suomen Kuntaliitto. Helsinki.

STM (2011) Hoitoa ja huolenpitoa ympäri vuorokauden. Ikähoiva-työryhmän muistio. Sosiaali- ja terveysministeriön selvityksiä 2010:28. Helsinki.

(http://www.stm.fi/c/document_library/get_file?folderId=2872962&name=DLFE-14929.pdf)

STM (2013a) Laatusuositus hyvän ikääntymisen turvaamiseksi ja palvelujen parantamiseksi. Sosiaali- ja terveysministeriö ja Suomen Kuntaliitto. Helsinki.

STM (2013b) Laitoshoito: laitoshoidon osuuden vähentäminen palvelurakenteessa. Sosiaali- ja terveysministeriön muistio 28.11.2013.

Suomen säädöskokoelma 1982. No. 710. Sosiaalihuoltolaki.

Suomen säädöskokoelma 1983. No 607. Sosiaalihuoltoasetus.

Suomen säädöskokoelma 1992. No. 912. Asetus sosiaali- ja terveydenhuollon asiakasmaksuista.

Suomen säädöskokoelma 1994. No. 201. Kotikuntalaki.

Suomen säädöskokoelma 2005. No. 937. Laki omaishoidon tuesta.

Suomen säädöskokoelma 2010. No. 1326. Terveystenhuoltolaki.

Vaarama, Marja (2009) Ikääntyneiden elämänlaatu ja hoivakysymys. Teoksessa: Vaarama, Marja (toim.) Ikääntyminen riskinä ja mahdollisuutena. Poliittisen kestävyuden alaryhmän raportti. Valtioneuvoston kanslian raportteja 3/2009. Valtionneuvoston kanslia. Helsinki. s.20–29.

Vaarama, Marja & Moisio, Pasi (2009) Hyvinvointimallin legitimitetti. Teoksessa: Vaarama, Marja (toim.) Ikääntyminen riskinä ja mahdollisuutena. Poliittisen kestävyuden alaryhmän raportti. Valtioneuvoston kanslian raportteja 3/2009. Valtionneuvoston kanslia. Helsinki. s.118–146.

Vaarama, Marja, Siljander, Eero, Luoma, Minna-Liisa & Meriläinen, Satu (2010) 80 vuotta täyttäneiden koettu elämänlaatu. Suomalaisten hyvinvointi 2010. Terveysten ja hyvinvoinnin laitos, Teema 11, Helsinki 2010, s. 150–167.

Vaarama, Marja & Voutilainen, Päivi & Kauppinen, Sari (2005) Ikääntyneiden hoivapalvelut. Teoksessa Heikkilä, Matti & Roos, Milla (toim.) Sosiaali- ja terveydenhuollon palvelukatsaus 2005. Stakes. Helsinki. s. 36–59.

Vantaan sosiaali- ja terveystoimi (2011) Yhtä vanhuutta ei ole. Vantaan ikääntyvien hyvinvointikatsaus 2011. Kaupunginhallitus 16.4.2012. Vantaan sosiaali- ja terveystoimi 5/2012.

(http://www.vantaa.fi/instancedata/prime_product_julkaisu/vantaa/embeds/vantaawwwstructure/78413_Yhta_vanhutta_ei_ole_21.5.2012.pdf)

Vilkko, Anni, Finne-Soveri, Harriet & Heinola, Reija (2010) Ikäihmisten palvelutarpeet ja saatu apu. Teoksessa: Vaarama, Marja, Moisio, Pasi, Karvonen, Sakari (toim.), Suomalaisten hyvinvointi 2010. Terveysten ja hyvinvoinnin laitos, Teema 11, Helsinki 2010, s. 44–59.

Viramo, Petteri & Sulkava Raimo (2006) Muistihäiriöiden ja dementian epidemiologia. Teoksessa: Erkinjuntti T, Rinne J, Alhainen K, Soininen H (toim.) Dementia. Duodecim 2006, s. 23–39.

Yleiskirje 4/80/2014, S. Uotinen, E. Virnes, J. Kontkanen, J.-T. IsoMauno, P. Koivuranta-Vaara, A. Nemlander, 17.2.2014

Sähköiset lähteet

Espeen kaupunki (2010) vuoden 2011 talousarvio sekä taloussuunnitelma
<http://www.esbo.fi/download/noname/%7B83B23DBA-3465-40C1-B2E0-CE70C3A89DBB%7D/13222>

Luettu 1.6.2012

Mikkola, Teija, Nemlander, Anu & Tyni, Tero (2012) Suurten kaupunkien terveydenhuollon kustannukset vuonna 2011. Suomen Kuntaliitto.

[http://www.kunnat.net/fi/Kuntaliitto/media/tiedotteet/2012/06/121406%20sostermejo-
jen%20kehitys/Suurten%20kaupunkien%20terveydenhuollon%20kustannukset%202011.pdf](http://www.kunnat.net/fi/Kuntaliitto/media/tiedotteet/2012/06/121406%20sostermejo-
jen%20kehitys/Suurten%20kaupunkien%20terveydenhuollon%20kustannukset%202011.pdf)

Luettu 18.6.2012.

Suomen Kuntaliitto (2012) Kuntien ja kuntayhtymien talous- ja toimintatilaston luokitukset 2012.

http://60suurinta.kunnat.net/docs/Kuntien_ ja_kuntayhtymien_talous_ ja_toimintatilaston_luokitukset_2012.pdf

Luettu 23.10.2014.

Suomen virallinen tilasto (SVT 2014a) Julkisten menojen hintaindeksi [verkkojulkaisu].

ISSN=1798-4505. Helsinki: Tilastokeskus [viitattu: 24.3.2014].

Saantitapa: <http://www.stat.fi/til/jmhi/tau.html>

Suomen virallinen tilasto (SVT 2014b) Väestörakenne [verkkojulkaisu].

ISSN=1797-5379. Helsinki: Tilastokeskus [viitattu: 22.3.2014].

<http://tilastokeskus.fi/til/vaerak/index.html>

LIITTEET

Liite 1. Vanhuspalvelujen tiedonkeruun määritelmät vuodelle 2014

I Ikääntyneiden käyttämien sosiaali- ja terveystalvelujen tiedonkeruu 2014

1 Työn periaatteet

Kuutostyössä pyritään saamaan tiedot mahdollisimman vertailukelpoisiksi eri kuntien kesken. Raportin pääpaino on kuntien vanhuspalvelujen palvelurakenteen kuvaamisella. Raportissa käsitellään rinnakkain 65, 75 ja 85 vuotta täyttäneiden käyttämiä palveluja ja palvelujen kustannuksia. Säännöllisesti palveluja käyttävät ovat kuvauksessa etusijalla. Tilapäisesti palveluja käyttävät 65, 75 ja 85 vuotta täyttäneet sekä heidän saamansa palvelut ovat kuitenkin mukana kustannusten tarkastelussa sekä osittain myös asiakastiedoissa ja suoritteissa.

Ikävakiointi

Työssä tehdään ikävakiointi 65 ja 75 vuotta täyttäneiden palvelurakenteen sekä asukaskohtaisten kustannusten osalta. Ikävakiointi lisää vertailukelpoisuutta, sillä kuntien vanhusväestöjen ikärakenteet ovat erilaisia. Tiedot ikärakenteesta 31.12. on saatu vuosittain Tilastokeskukselta (SVT 2015b). Vakiointiväestönä käytetään kuutoskaupunkien kunkin vuoden yhteistä vanhusväestöä. Menetelmänä sovelletaan suoraa vakiointimenetelmää:

$$\sum_{x=1}^n \left(\frac{d_x}{D} \cdot \frac{k_x}{i_x} \right), \sum_{x=1}^n \frac{d_x}{D} = 1$$

x = yksi vanhusikäryhmä, ikäryhmiä mukana yhteensä n kappaletta

d_x = tiettyyn vanhusikäryhmään kuuluvien määrä kuutosten tasolla

D = vanhusväestön kokonaismäärä kuutosten tasolla eli $d_1 + \dots + d_n = D$

k_x = tietyn ikäryhmän asiakkaiden, suoritteiden tai kustannusten määrä yhdessä kunnassa

i_x = tietyn ikäryhmän koko yhdessä kunnassa

Ikävakiointia tehtäessä oletetaan, että kaikissa vertailtavissa kunnissa olisi samanlainen vanhusväestön ikärakenne eli yhtä suuret osuudet esimerkiksi 65–74-vuotiaita, 75–84-vuotiaita ja 85 vuotta täyttäneitä. Vakioitaessa lasketaan, kuinka suuri osuus heistä olisi kunnan palvelujen käytön tasolla palvelujen käyttäjiä tai kuinka suuret asukaskohtaiset kustannukset eri ikäryhmien kustannustasolla syntyisivät. Ikävakiointi laskee vanhimman ikärakenteen kuntien palvelujen piirissä olevien osuutta ja asukaskohtaisia kustannuksia. Nuoremman ikärakenteen kuntien palvelujen piirissä olevien osuus sekä asukaskohtaiset kustannukset nousevat (ks. ikärakenteista liitteen 2 kuviot 1 ja 2).

2 Toimintatiedot

Toimintatietoina kerätään keskeisistä palveluista asiakasmäärät sovittuna poikkileikkausajankohtana ja/tai vuoden aikana sekä suoritteiden määrät vuoden aikana.

Tässä raportissa käsitteet peittävyys ja kattavuus tarkoittavat seuraavaa:

- Peittävyys: poikkileikkausajankohdan asiakasmäärä tietyssä palvelussa.
- Kattavuus: koko vuoden asiakasmäärä tietyssä palvelussa.

Palvelurakenteen kuvauksessa käytetyt asiakastiedot ovat poikkileikkausajankohdan eli päivämäärän 31.12. tai joulukuun asiakkaat. Kunkin palvelun asiakkaita ovat ne henkilöt, joilla on kyseisenä ajankohtana voimassa oleva päätös tai sopimus kyseisestä palvelusta.

Erikoissairaanhoidossa asiakkaat on laskettu hoitovuorokausista keskimääräisenä asiakasmääränä jakamalla hoitovuorokausien määrä 365:llä.

Tiedonkeruu tapahtuu eri toiminnoissa pääsääntöisesti seuraavissa ikäryhmissä:

- alle 65-vuotiaat
- 65–74-vuotiaat
- 75–84-vuotiaat
- 85 vuotta täyttäneet.

Vaikka tiedonkeruussa ovat mukana myös alle 65-vuotiaiden palvelut, raportissa keskitytään 65 vuotta täyttäneiden saamien palvelujen vertailuun.

Tiedonkeruujärjestelmien eroista johtuen kunnat joutuvat antamaan tiedot joissakin tapauksissa perusmääritelmästä poikkeavalla tavalla. Kunkin tiedon kohdalla kerrotaan kunnan tiedonkeruutapa, mikäli se poikkeaa perusmääritelmästä.

Kuutosten tiedonkeruussa palvelusetelillä hankittu palvelu on sisällytetty ostopalveluihin.

3 Kustannustiedot

Kustannustietoina kerätään toiminnan netto- ja bruttokäyttömenoja, joihin lisätään sosiaali- ja terveydenhuollon vyörytetyt hallinto- ja yleiskustannukset sekä laskennallisina erinä korot ja poistot. Ulkokuntalaisten palveluista saadut tulot vähennetään. Vyörytyskustannukset lisätään sekä oman toiminnan että ostopalvelujen kustannuksiin. Poikkeuksen muodostavat Helsingin terveystalot, joissa ei vyörytetä kustannuksia ostopalveluille. Yleisesti ottaen kaupungin keskushallinnon kustannuksia ei vyörytetä muuta kuin siltä osin kuin sosiaali- ja terveystoimen hallinnon toimintoja tai palveluja, kuten taloushallinto, palkanlaskenta tai työllistettyjen käyttö, sijaitsee keskushallinnossa. Espoossa keskushallinnon kustannuksia vyörytetään hieman muita kaupunkeja laajemmin.

Tiedonkeruussa ilmoitetaan pääsääntöisesti palvelujen bruttokustannukset. Palveluasumisen ja laitoshoidon ostopalveluista kerätään kuitenkin sekä brutto- että nettokustannukset. Raportin vertailuissa käytetään palveluasumisessa ostopalveluista nettokustannuksia ja laitoshoidon ostopalveluista bruttokustannuksia. Erikoissairaanhoidosta kerätään sekä oman että ostetun palvelun osalta vain nettokustannukset.

Kuutosten tiedonkeruussa palvelusetelillä hankitun palvelun kustannukset on sisällytetty ostopalveluihin.

Käyttömenot kerätään toiminnoittain samoista kokonaisuuksista kuin toimintatiedotkin. Kunkin toiminnon kustannukset otetaan mukaan niihin oleellisesti liittyvine aputoimintoinen. Kustannustiedot annetaan tilinpäätöksen mukaisina, mikäli mahdollista. Kustannukset kohdennetaan palvelutuotantoon aiheuttamisperiaatteen mukaisesti.

Jos kaupunki toimii palveluasumisessa palveluasuntojen osalta välivuokraajana, menot oikaistaan poistamalla niistä kyseiset vuokramenot. Mitään muita eriä kustannustiedoista ei vähennetä.

Käyttömenot yhteensä, katso kuntien talous- ja toimintatilaston luokitukset (Suomen Kuntaliitto 2005)

Käyttömenot yhteensä (1 ja 2):

1 Toimintamenot

- Palkat ja palkkiot
- Muut henkilöstökulut yhteensä
- Asiakaspalvelujen ostot
- Muiden palvelujen ostot
- Materiaalin ostot
- Avustukset
- Vuokrat
 - Ulkoiset vuokramenot
 - Sisäiset vuokramenot
- Muut menot

2 Irtaimen poistot

3 Laskennalliset menot

- Vyörytyserät
- Muut laskennalliset menot

Työllistettyjen kustannukset ovat osa henkilöstökuluja niissä kunnissa, joissa ne on kohdistettu yksiköille (Espoo, Vantaa, Tampere ja Oulu). Helsingissä työllistettyjen kustannukset vyörytetään sosiaali- ja terveystoimen yleiskustannuksena.

Vanhan eläkesäännön mukaiset eläkemenot vyörytetään, elleivät ne ole jo suoraan toiminnan kuluissa.

Työterveyshuollon kustannukset tulevat mukaan osana perusterveydenhuollon kustannuksia samoin kuin suurten kaupunkien terveydenhuollon kustannusvertailussa (Suomen Kuntaliitto 2011). Poikkeuksen muodostavat Vantaa ja Tampere, jotka eivät saa eriteltyä työterveyshuollon kustannuksia.

4 Kustannusten deflatointi

Vuotta 2014 edeltävien vuosien kustannustiedot on vertailukelpoisuuden parantamiseksi korotettu vuoden 2014 arvoon käyttämällä Tilastokeskuksen julkaisemaa julkisten menojen hintaindeksiä sosiaali- ja terveystoimelle, 2000 = 100 (SVT 2015a). Deflatoinnissa käytetyt kertoimet löytyvät taulukosta 1.

Taulukko 13. Julkisten menojen hintaindeksi sosiaali- ja terveystoimelle (SVT 2015a)

Julkisten menojen hintaindeksi sosiaali- ja terveystoimelle, pisteluvut ja kertoimet																
Vuosi	2000	2001	2002	2003	2004	2005	2006	2007	2008	2009	2010	2011	2012	2013	2014*	2014*
Pisteluku	100,0	103,1	105,8	108,9	112,5	116,1	120,1	124,1	130,7	132,7	136,1	140,9	145,8	148,4	149,5	149,5
Kerroin	1,4950	1,4500	1,4130	1,3728	1,3289	1,2877	1,2448	1,2047	1,1438	1,1266	1,0985	1,0610	1,0254	1,0074	1,0000	1,0000

* = Ennakollinen tieto 10.3.2015

II Ikääntyneiden sosiaali- ja terveyspalvelujen tiedonkeruun määritelmät 2014

1 Vanhuspalvelun avohoito

1.1 Kotihoito

Kotihoitoa on sosiaalihuoltoasetuksen (607/1983) 9 §:n mukainen kotipalvelu ja terveydenhuoltolain (1326/2010) 25 §:n 1 momentin mukainen kotisairaanhoido.

Kotihoidon kokonaisuus muodostuu tässä selvityksessä sosiaali- ja terveydenhuollon asiakasmaksuista annetun asetuksen (912/1992) mukaisesta kotiin annettavien palvelujen kokonaisuudesta. Raporttiin kerätään tiedot säännöllisestä ja tilapäisestä kotihoidosta.

Säännöllistä kotihoitoa luonnehtivat seuraavat seikat:

- Kotona annettavasta palvelusta on laadittu yhdessä palvelun käyttäjän kanssa palvelu- ja hoitosuunnitelma, joka käsittää sekä kotipalvelun että kotisairaanhoidon.
- Palvelusta peritään palvelun laadun ja määrän, palvelun käyttäjän maksukyvyyn sekä perheen koon mukaan määräytyvä kuukausimaksu.
- Säännöllisen kotihoidon piirissä oleviksi asiakkaiksi lasketaan ne henkilöt, jotka saavat apua eli kotipalvelua tai kotisairaanhoidoa tai molempia vähintään kerran viikossa.

1.1.1 Kotihoidon asiakkaat joulukuussa

Ilmoitetaan kotihoidon säännöllisiä palveluja saavat asiakkaat joulukuussa 2014 eli sellaiset henkilöt, joilla kyseisenä ajankohtana on olemassa palvelujen saantia koskeva suunnitelma tai päätös ja jotka saavat kotihoitoa vähintään kerran viikossa (henkilötunnus kertaalleen).

1.1.2 Säännöllisen kotihoidon asiakkaat annetun avun määrän mukaisissa ryhmissä

Ilmoitetaan säännöllisen kotihoidon palveluja saavat asiakkaat joulukuun ajalta palvelu- ja hoitosuunnitelmaan kirjatun avuntarpeen mukaan luokiteltuina. Tässä voidaan käyttää kaikkien kotihoidon säännöllistä apua saavien asiakkaiden määrää, jos erittelyä 65 vuotta täyttäneiden osalta ei saada.

Kotihoidon intensiteettitarkastelussa sama asiakas voi olla Espoon, Vantaan, Tampereen ja Oulun tiedoissa useammassa tuntuiluokassa. Helsingin ja Turun antamissa tiedoissa kukin asiakas on mukana vain kertaalleen. Vantaan intensiteettitarkastelussa mukana ovat kotihoidon asiakkaiden lisäksi myös keskiraskaan palveluasumisen asiakkaat. Asiakkaat on tiedonkeruussa luokiteltu seuraaviin intensiteettiryhmiin avuntarpeensa mukaan:

- avuntarve enintään 10 h/kk
- avuntarve 11–20 h/kk
- avuntarve 21–40 h/kk
- avuntarve 41–80 h/kk
- avuntarve yli 80 h/kk
- tilapäiset asiakkaat.

1.1.3 Kotihoidon vuoden asiakasmäärä

Ilmoitetaan kotipalvelun (sosiaalihuoltoasetus 607/1983, 9 §:n kohta 1) ja kotisairaanhoidon (sis. apteekin annosjakelun) (Yleiskirje 4/80/2014; terveydenhuoltolaki 1326/2010, 25 §) asiakkaat ikäryhmittäin vuoden aikana siten, että asiakkaat lasketaan henkilötunnus kertaalleen. Asiakasmäärä sisältää sekä säännöllisen että tilapäisen kotihoidon asiakkaat sekä omien ja ostopalvelujen asiakkaat vuoden aikana.

Kotihoitoa saavat asiakkaat voivat käyttää myös tukipalveluja. Niitä kotihoidon asiakkaita, jotka saavat vain kotipalvelun tukipalvelua, ei lasketa mukaan kotihoidon asiakasmäärään. Pelkkää säännöllistä kotipalvelun tukipalvelua (sosiaalihuoltoasetus 607/1983, 9 §:n kohta 2) vuoden aikana saavat asiakkaat ilmoitetaan erikseen. Mukaan lasketaan ne asiakkaat, joilla on olemassa päätös oikeudesta kotipalvelun tukipalveluun. Henkilö lasketaan vain kerran, vaikka hän saisikin useampia tukipalveluja (esim. ateria-, kauppa-, vaatehuolto-, kylvytys-, siivous-, kuljetus-, saattaja- ja turvapalvelu).

1.1.4 Kotihoidon käynnit vuoden aikana

Kotihoidon käynnit ilmoitetaan ikäryhmittäin vuoden aikana. Oman ja ostetun toiminnan käynnit ilmoitetaan erikseen. Käynteihin lasketaan sosiaali- ja terveydenhuollon asiakasmaksuasetuksen (912/1992) mukaiset kotipalvelukäynnit sekä kotisairaanhoidokäynnit eli mukaan ei oteta pelkästään tukipalvelua sisältäviä käyntejä. Mukaan lasketaan sekä säännöllisen kotihoidon käynnit asiakasmaksuasetuksen (912/1992) mukaisesti että tilapäiset kotihoitokäynnit (kertamaksu).

Kotihoidon käynti on kotihoitohenkilöstön tekemä käynti avohoidossa olevan asiakkaan luo. Kahden työntekijän samanaikainen käynti asiakkaan luona on yksi käynti, koska asiakkaan näkökulmasta kysymyksessä on vain yksi käynti.

1.1.5 Kotihoidon välitön työaika

Kotihoitajien asiakkaiden luona viettämä välitön työaika omista ja ostopalveluista ilmoitetaan tunteina. Välittömään työaikaan kuuluvat laatusuosituksessa (STM 2013, 45) kirjatut tekijät eli asiakkaan toimintakyvyn ja palvelutarpeiden arviointi, hoito- ja palvelusuunnitelman laatiminen ja päivittäminen, hoitotoimenpiteiden ja lääkehoidon toteutus, asiakkaan tukeminen kuntoutumista edistävää työtä käyttäen (myös kodin ulkopuolella tapahtuvissa toiminnoissa kuten ulkoilussa, kaupassa käynnissä ja asiointissa), asiakkaan asioiden hoitaminen kodin ulkopuolella (esimerkiksi kaupassa käynti ja asiointi), asiakkaan omaisen/läheisen tukeminen, asiakastietojen kirjaaminen (silloin, kun ne tehdään yhdessä asiakkaan kanssa), yhteydenpito asiakkaan kanssa puhelimitse tai muun teknisen välineen avulla.

1.1.6 Kotihoidon kustannukset

Kotihoidon kokonaiskustannukset muodostuvat kotipalvelun perus- ja tukipalvelujen kustannuksista sekä kotisairaanhoidon ja kotisairaanhoidon kustannuksista. Kustannukset eivät sisällä hoitotarvikejakelun kustannuksia. Kotihoidon kustannukset kerätään seuraavasti jaoteltuna:

- 1) oman toiminnan peruspalvelujen (kotipalvelun peruspalvelut ja kotisairaanhoido) kustannukset

- 2) ostopalvelujen peruspalvelujen (kotipalvelun peruspalvelut ja kotisairaanhoidon sekä palvelusetelien) kustannukset
- 3) oman toiminnan kotipalvelun tukipalvelujen kustannukset
- 4) kotipalvelun tukipalvelujen ostopalvelukustannukset
- 5) Lisäksi kerätään erikseen palvelusetelien kustannukset, jotka sisältyvät myös ostopalvelujen kustannuksiin

Helsingillä, Turussa ja Oulussa kotihoidon kustannukset sisältävät kotihoidon lääkäripalvelujen kustannuksia. Muissa kunnissa lääkärin kustannukset sisältyvät perusterveydenhuollon kustannuksiin.

Kokonaiskustannuksista lasketaan 65 ja 75 vuotta täyttäneiden kustannukset käyntien suhteessa. Kun kustannukset erotellaan vanhusikäryhmiin kohdistuvien palvelujen osalta, mukaan otetaan kaikki asiakasryhmät iän perusteella, myös esimerkiksi vammaiset. So-
tainvalidien palvelujen kustannukset sekä muiden valtion korvaamien palvelujen kustannukset ovat mukana kustannuksissa. Valtion korvauksia ei ole vähennetty kustannuksista.

1.2 Osavuorokautinen hoito, päivätoiminta ja ikääntyneiden päiväsairaanhoidon

Osavuorokautinen hoito on hoitoa, joka on kirjattu palvelu- ja hoitosuunnitelmaan tai josta on olemassa päätös ja josta asiakas maksaa sosiaali- ja terveydenhuollon asiakasmaksuasetuksen (912/1992) mukaisen osapäivähoitomaksun.

1.2.1 Toimintatiedot

Ilmoitetaan vanhusten päivätoiminnan hoitopäivät ikäryhmittäin vuoden 2014 aikana.

Ilmoitetaan vanhusten päiväsairaanhoidon hoitopäivät vuoden aikana ja ikäryhmittäin eriteltyinä.

1.2.2 Kustannukset

Vanhusten päivätoiminta

Päivätoiminnan kustannukset ilmoitetaan kuten laitoshoidon kustannukset sisältäen kaikki päivätoiminnan kustannuserät eli henkilöstön, kiinteistökustannukset, ateriat ja kuljetukset. Kustannuksista erotellaan omien palvelujen ja ostopalvelujen kustannukset. Kokonaiskustannuksista lasketaan 65 ja 75 vuotta täyttäneiden kustannukset hoitopäivien suhteessa.

Vanhusten päiväsairaanhoidon

Päiväsairaanhoidon kustannukset ilmoitetaan kuten laitoshoidon kustannukset sisältäen kaikki päiväsairaanhoidon kustannuserät eli henkilöstön, kiinteistökustannukset, ateriat ja kuljetukset. Kustannuksista erotellaan omien palvelujen ja ostopalvelujen kustannukset. Kokonaiskustannuksista lasketaan 65 ja 75 vuotta täyttäneiden kustannukset hoitopäivien suhteessa.

1.3 Omaishoidon tuki (laki omaishoidon tuesta 937/2005)

1.3.1 Toimintatiedot

Omaishoidon asiakkaalla on omaishoidon tuen sopimus sekä hoito- ja palvelusuunnitelma.

- Ilmoitetaan kaikki omaishoidon tuen 65 vuotta täyttäneet asiakkaat ikäryhmittäin 31.12.
- Ilmoitetaan kaikki omaishoidon tuen 65 vuotta täyttäneet asiakkaat ikäryhmittäin vuoden aikana.
- Ilmoitetaan omaishoidon tuen 65 vuotta täyttäneet asiakkaat, jotka ovat vuoden aikana saaneet tukea pelkästään palveluina.

Esitetään myös omaishoidon tuen korvausluokat sekä 65 vuotta täyttäneiden asiakkaiden jakautuminen korvausluokkiin vuoden aikana. Vantaa ilmoittaa korvausluokkajakauman kaikkien asiakkaiden osalta. Sama asiakas voi vuoden aikana sisältyä useampaan eri korvausluokkaan muissa kunnissa paitsi Turussa.

Kunnat järjestävät omaishoidon tuen vapaapäivien hoidon kotiin annettavana palveluna, päivätoiminnassa, palvelutaloissa, palveluasumisessa tai laitoksissa. Tällöin asiakkaat ja hoitopäivät ovat kyseisen palvelumuodon tiedoissa mukana. Sama asiakas voi tulla kokonaistason palvelutarkasteluissa tulla lasketuksi sekä omaishoidon tuen että muun palvelun asiakkaaksi.

1.3.2 Kustannukset

Omaishoidon tuen kokonaiskustannukset sisällytetään omaishoitajien palkkiot, henkilöstövukulut, vakuutusmaksut ja omaishoidon tuen päätöksentekijöiden kustannukset. Osalla kunnista kustannuksiin voi sisältyä myös muita kustannuksia. Omaishoidon tuen vapaapäiviin liittyvästä hoidosta aiheutuneet kustannukset ilmoitetaan vain siinä palvelussa, jossa vapaat on järjestetty. Omaishoidon tuen hoitopalkkiot viittaavat pelkkiin hoitopalkkioihin eli mukana ei ole eläke- tai muita vastaavia sosiaaliturvamaksuja. Omaishoidon kustannukset ja palkkiot kootaan seuraavissa luokissa: kokonaiskustannukset sekä 65 ja 75 vuotta täyttäneiden kustannukset. Jos 65 tai 75 vuotta täyttäneiden kustannuksia ei saada eriteltyä, muodostetaan kustannukset kokonaiskustannuksista laskennallisesti koko vuoden asiakasmäärän suhteessa (Turku ja Tampere).

1.4 Ennaltaehkäisevät palvelut (esimerkiksi virkistystoiminta, palvelukeskukset ja seniorineuvola)

Se toiminta palvelutaloissa eli palvelukeskus- tai muu virkistystoiminta, joka yleensä on avointa kunnan asukkaille, ja joka ei ole kotihoitoa, lasketaan mukaan vanhusten muun virkistystoiminnan kustannuksiin. Kustannukset sisältävät sekä palvelukeskusten että muun vapaamuotoisen toiminnan kustannukset. Summaa ei voida kaikissa kunnissa jakaa ikäryhmille, joten kustannukset eivät tule mukaan ikäryhmittäisiin tai ikävakioituihin asukaskohtaisiin kustannuksiin, vaan ne ilmoitetaan vain omana kohtanaan raportin liitteessä 3.

1.5 Palveluasuminen (keskiraskas palveluasuminen)

Palveluasuminen on asumismuoto, jossa asukas voi saada päivittäiset tarpeidensa mukaiset palvelut itsenäisen asumisen mahdollistamiseksi. Yksilöllinen palvelutarve määritellään hoito- ja palvelusuunnitelmassa. Kunta osoittaa asukkaat palvelutaloihin tai tekee palveluasumispäätökset.

Kunnan kotihoito voi antaa palveluja yksityisten säätiöiden tai muiden vastaavien tahojen palvelutaloissa asuville, mutta tätä ei tarkastella kunnan kannalta palveluasumisena, vaan palvelut ovat osa kunnan kotihoitoa.

Keskiraskaaksi palveluasumiseksi määritellään sellainen palvelu, joka annetaan palvelutaloksi nimettyyn yksikköön, jonka henkilöstömitoitus (hm) on hoito- ja huolenpitohenkilöstön osalta vähintään 0,20 työntekijää asukasta kohti. Mitoitukset ovat laskennallisia. Henkilökuntaa, joka tekee pelkästään virkistys- ja askartelu- tai ruokapalvelutehtäviä, ei laske- ta mukaan. Henkilöstömitoitus lasketaan koko talon osalta, ei yksilöllisesti asukkaista.

1.5.1 Toimintatiedot

Palveluasumisen asiakkaiksi 31.12. luetaan ne asukkaat, joilla on voimassaoleva vuokrasuhde palveluasuntoon. Lisäksi Vantaan tietoihin sisältyy lyhytaikainen kotiutusasunto- toiminta, vaikka asiakkailla ei ole vuokrasuhdetta. Raportissa ilmoitetaan keskiraskaan palveluasumisen (hm 0,2–0,49) asukkaat 31.12. sekä asumisvuorokaudet vuoden aikana ikäryhmittäin. Kunnan oma toiminta ja ostopalvelut eritellään. Asumisvuorokausiin laske- taan asiakkaan tulopäivä, läsnäolovuorokaudet, eli päivät, jotka asiakas on paikalla asu- mispalveluyksikössä, sekä lähtöpäivä.

1.5.2 Kustannukset

Kaupunkien omat palvelutalot: kaupungeissa on yleensä kiinteistöpalveluja tuottava yksikkö, joka huolehtii palvelutalokiinteistöistä ja perii tiloista vuokran. Asukkaat maksavat itse oman asuntonsa vuokratkustannukset. Asukkaat voivat saada maksuihinsa Kelan korvaukset. Jos asukkaiden maksamat vuokrat kulkevat kaupungin kirjanpidon kautta, ne poistetaan palveluasumisen menoista.

Kustannukset kotihoidosta: kunnan kotihoito voi tuottaa kunnallisiin palvelutaloihin tarvittavat palvelut. Tällöin palvelujen kustannukset siirretään palveluasumiseen ja ne ovat osana asumisvuorokauden kustannuksia.

Ostopalvelujen palvelutalot: asiakkaat maksavat kaupungin määrittelemät palvelumaksut ja palveluntuottajan perimät vuokrat tai asiakasmaksut, joihin kuuluu vuokra, ruoka ja palvelumaksu. Asumispalvelupäätöksessä määritellään asiakkaan maksuosuus asumispal- velun kokonaiskustannuksista. Kunnan maksettavaksi jäävä osuus lasketaan tapauskoh- taisesti. Asukkaat voivat saada maksuihinsa Kelan korvaukset.

Kunnan kustannuksina omasta tai ostopalveluna hankittavasta keskiraskaasta palvelu- asumisesta kerätään sekä brutto- että nettokustannukset.

2 Vanhusten ympärivuorokautiset palvelut

2.1 Tehostettu palveluasuminen

Tehostetun palveluasumisen yksiköitä ovat ne ikääntyneille tarkoitettut palveluasumisyksiköt, joissa henkilökunta on paikalla ympäri vuorokauden. Ne eroavat vanhainkodeista muun muassa siten, että Kela on hyväksynyt ne avohoidon yksiköiksi (STM 2008, 52).

Tehostettuun palveluasumiseen luetaan ne palvelutaloiksi tai ryhmäkodeiksi nimetyt yksiköt, joissa hoito- ja huolenpitohenkilöstöä on vähintään 0,50 työntekijää asukasta kohti. Mitoitukset ovat laskennallisia. Henkilökuntaa, joka tekee pelkästään virkistys- ja askartelu- tai ruokapalvelutehtäviä, ei oteta mukaan laskelmaan.

2.1.1 Toimintatiedot

Tehostetusta palveluasumisesta eritellään pitkä- ja lyhytaikainen asuminen. Pitkäaikaisilla asukkailla on voimassaoleva vuokrasuhde palveluasuntoon. Lyhytaikaisessa tehostetussa palveluasumisessa olevilla asukkailla ei ole päätöstä ympärivuorokautisesta pitkäaikais- hoidosta.

Ilmoitetaan erikseen vanhusten tehostetun palveluasumisen pitkä- ja lyhytaikaiset asukkaat 31.12. sekä asumisvuorokaudet vuoden aikana ikäryhmittäin. Kunnan oma toiminta ja ostopalvelut eritellään. Asumisvuorokausiin lasketaan asiakkaan läsnäolovuorokaudet, eli ne päivät, jotka asiakas on paikalla asumispalveluyksikössä. Asumisvuorokausiksi luetaan asiakkaan tulopäivä, läsnäolovuorokaudet ja lähtöpäivä. Poikkeuksena on Helsinki, joka ei saa poistettua tilastoista asiakkaan keskeytyspäiviä eli päiviä jolloin asiakas on ollut kokonaan poissa palveluasumisen yksiköstä.

Pitkäaikaisesta tehostetusta palveluasumisesta erotellaan palvelusetelillä palvelua ostavat asiakkaat ikäryhmittäin. Lisäksi kootaan palvelusetelien kustannukset. Eritellyt asiakkaat ja kustannukset sisältyvät kuitenkin myös pitkäaikaisen tehostetun palveluasumisen kokonaistietoihin.

2.1.2 Kustannukset

Kustannusten osalta eritellään lyhyt- ja pitkäaikainen tehostettu palveluasuminen. Mikäli kunta saa lyhytaikaiseen asumiseen vain asiakas- ja asumispäivätiedot, eritellään kustannukset asumispäivien suhteessa tehostetusta palveluasumisesta.

Kaupunkien omien palvelutalojen kustannukset sisältävät kiinteän henkilöstön sekä tarvike- ja ruokakustannukset. Asukas maksaa itse asumisen kustannukset ja saa tarvittaessa Kelan avustukset asumiskustannuksiin. Asiakas maksaa itse myös muun muassa lääkkeet.

Ostopalvelujen palvelutaloissa on määritelty kuukausihinta, johon sisältyy vuokra, ruoka, perusmaksu sekä yksilöllinen palvelumaksu. Asiakas maksaa asumisen (Kelan korvaukset) ja palvelujen kustannukset siltä osin kuin hänen tulonsa riittävät. Toinen käytäntö on, että asiakas maksaa vuokran ja ruoan itse. Palvelun osalta asiakas maksaa tulojen mukaan määritellyn asiakasmaksun (Oulu ja Tampere). Palvelusetelillä hankitun palvelun kustannukset lasketaan eriteltynä mukaan kustannuksiin. Kunnan kustannuksina omasta tai ostopalveluna hankittavasta tehostetusta palveluasumisesta kerätään sekä bruttokustannukset että nettokustannukset.

2.2 Vanhuspalvelujen laitoshoido

Vanhusten laitoshoidoa annetaan sekä sosiaalihuollon toimintayksiköissä (sosiaalihuoltolaki 710/1982, 24 §) että terveydenhuollon yksiköissä (terveydenhuoltolaki 1326/2010, 67 §). Tässä raportissa sosiaalihuollon toimintayksiköitä kutsutaan vanhainkodeiksi ja terveydenhuollon yksiköitä terveyskeskusten pitkäaikaisvuodeosastoiksi.

Varsinaisen vanhuspalvelujen laitoshoidon lisäksi esitetään tiedot vanhusikäryhmien terveyskeskussairaalan lyhytaikaishoidosta.

2.2.1 Vanhainkotien toimintatiedot

Ilmoitetaan vanhainkotien kaikki asiakkaat ikäryhmittäin 31.12., pitkä- ja lyhytaikaishoitiasiakkaat yhdessä. Tiedonkeruussa ilmoitetaan lyhytaikaishoidossa olevat asiakkaat 31.12. ikäryhmittäin. Pitkäaikaishoidon asiakasmäärä muodostetaan kokonaisasiakasmäärän ja lyhytaikaisten asiakkaiden määrän erotuksena. Pitkäaikaishoidon asiakkaalle on tehty pitkäaikaishoidon maksupäätös. Lyhytaikaishoidon asiakkaan hoito laitoksessa on määräaikaista tai tilapäistä.

Hoitopäivät ilmoitetaan ikäryhmittäin vuoden aikana kunnallinen toiminta ja ostopalvelut eriteltyinä. Hoitopäivistä erotellaan lyhytaikaishoidon hoitovuorokaudet ikäryhmittäin vuoden aikana. Pitkäaikaishoidon hoitovuorokaudet muodostetaan laskennallisesti. Lisäksi eritellään kunnallinen tuotanto ja ostopalvelut. Asiakkaan tulopäivä lasketaan hoitopäiväksi, mutta lähtöpäivää ei lasketa hoitopäiväksi.

2.2.2 Vanhainkotien kustannukset

Kunnalliset vanhainkodit: laitoshoidon kustannukset ovat tilinpäätöstietojen mukaiset ja ne sisältävät pääomakustannukset. Kustannuksiin sisältyvät muun muassa hoitohenkilökunta, fysioterapeutit ja muut erityistyöntekijät, laitoksen johto ja esimiehet, hallintomenot, taloushallinto (budjetointi, kirjanpito, maksuliikenne, laskutus, sisäinen laskenta, muut taloushallinnon tehtävät), henkilöstöhallinto (palkanlaskenta, työsuhteasiat, muu henkilöstöhallinto), työhönnotto, työterveyshuolto, arkisto, muut hallintopalvelut, vanhainkodin henkilöstön lääkäripalvelut tai ostopalvelulääkäripalvelut, laitosten kiinteistö-, ruoka-, siivous-, vaate- ja muut huoltopalvelut, hoitotarvikkeet, kuljetus, lääkkeet sekä irtaimen omaisuuden korot ja poistot. Katso vyörytyksistä kohta I, 3.

Ostopalveluvanhainkodit: bruttokustannukset ilmoitetaan siten, että asiakasmaksuja ei ole vähennetty. Nettokustannukset ilmoitetaan siten, että asiakasmaksut on vähennetty.

2.2.3 Terveyskeskuksen vuodeosastojen toimintatiedot

Ilmoitetaan vuodeosastolla olevat potilaat ikäryhmittäin 31.12., pitkä- ja lyhytaikaishoidon potilaat yhteensä. Tiedonkeruussa erotellaan lyhytaikaishoidossa olevat ikäryhmittäin 31.12. Pitkäaikaishoidon määrät muodostetaan laskennallisesti. Ks. kohta II, 3.2. Pitkäaikaishoidon potilaalle on tehty pitkäaikaishoidon maksupäätös. Lyhytaikaishoidon potilaan hoito laitoksessa on määräaikaista tai tilapäistä. Akuutti- ja kuntoutusosastoilla olevien pitkäaikaishoidon maksupäätöksen omaavien potilaiden hoitopäivät lasketaan pitkäaikaishoidon hoitopäiviksi ja heidän kustannuksensa siirretään pitkäaikaishoidon kustannuksiksi heidän hoito-osastonsa hoitopäivähinnalla.

Hoitopäivät vuoden aikana eritellään ikäryhmittäin. Ilmoitetaan terveyskeskusten vuodeosastoilla vuoden aikana toteutuneet perussairaanhoidon hoitopäivät ikäryhmittäin, kunnallinen tuotanto ja ostopalvelut eriteltyinä.

Hoitopäivistä eritellään myös lyhytaikaishoidon hoitopäivät ikäryhmittäin vuoden aikana. Potilaan tulopäivä lasketaan hoitopäiväksi, mutta lähtöpäivää ei lasketa hoitopäiväksi. Oma tuotanto ja ostopalvelut eritellään. Katso tarkemmin kohta II, 3.2.

2.2.4 Terveyskeskusten vuodeosastojen kustannukset

Kunnallisen terveyskeskuksen vuodeosastot: kustannuksiin sisältyvät perusterveydenhuollon lopputuotteiden (tässä hoitopäivien) kustannusten sisältämät erät laskutettuina tai vyörytettyinä.

Kustannukset ovat tilinpäätöstietojen mukaiset ja ne sisältävät pääomakustannukset. Kustannukset kattavat muun muassa hallintomenot, terveyskeskuksen johdon ja hallinnon, taloushallinnon (budjetointi, kirjanpito, maksuliikenne, laskutus, sisäinen laskenta, muut taloushallinnon tehtävät), henkilöstöhallinnon (palkanlaskenta, työsuhdeasiat, muu henkilöstöhallinto), henkilöstön työterveyshuollon sekä muut hallintopalvelut. Sairaalan hallinto- ja palveluyksiköiden kustannuksista kustannuksiin sisältyvät muun muassa hoitohenkilöstön, sairaalan hallinnon, teknisen yksikön, ravintokeskuksen, röntgenin, laboratorion, leikkausosaston, kliinisen fysiologian, kliinisen neurofysiologian, patologian, fysioterapian, hoitopalveluyksikön, toiminta-, ravitsemus- ja puheterapian, työhönoton, sosiaalityön, potilasasiakirjayksikön, postikeskuksen, välinehuollon, hygieniasaston, keskusvaraston, vaatehuollon ja siivoushuollon sekä muiden huoltopalveluiden kustannukset.

Terveyskeskuksen vuodeosastohoidon ostopalvelut: bruttokustannukset eli ostopalveluna hankitun terveyskeskusvuodeosaston menot ilmoitetaan siten, että asiakasmaksuja ei ole vähennetty. Nettokustannukset: ostopalveluna hankitun terveyskeskusvuodeosaston menot raportoidaan siten, että asiakasmaksut on vähennetty. Jos vain nettomenot on ilmoitettu, bruttomenot lasketaan lisäämällä nettomenoihin hoitopäivien määrä kerrottuna asiakasmaksuasetuksen (912/1992) mukaisella asiakasmaksulla.

Kustannukset sisältävät myös alle 65-vuotiaiden osuuden. Vanhusikäryhmiin kohdistuvat kustannukset lasketaan kokonaiskustannuksista suoritevuorokausien suhteessa.

3 Vanhusten terveydenhuolto

3.1 Perusterveydenhuollon avohoito

3.1.1 Toimintatiedot (avosairaanhoidon vastaanotto)

Päivystys- ja ajanvarausvastaanoton lääkärikäynnit ilmoitetaan ikäryhmittäin (muut kuin kotisairaanhoidon käynnit). Lääkärillä käyneet avosairaanhoidon asiakkaat esitetään ikäryhmittäin vuoden ajalta. Lääkärin avohoitokäyntien määränä ilmoitetaan päivystys- ja ajanvarausvastaanoitoille tehdyt käynnit. Ennaltaehkäisevän terveydenhuollon käynnit (neuvolat, seulonnat jne.) ovat mukana käyntimäärässä. Käynnin määritelmänä käytetään muilta osin Kuntien ja kuntayhtymien talous- ja toimintatilaston mukaista avohoitokäynnin määritelmää (Suomen Kuntaliitto 2012, 71).

3.1.2 Kustannukset

Kerätään kaikki kunnan perusterveydenhuollon avohoidon toiminnasta aiheutuneet bruttokustannukset eli kustannukset kootaan laajemmin kuin kerätyt suoritteet. Mukaan otetaan hammashuoltoa lukuun ottamatta kaikki perusterveydenhuollon avotoimintojen kustannukset sisältäen muun muassa sairaanhoidolliset tukipalvelut, kuten laboratorio- ja röntgentoiminnan, lääkinnällisen kuntoutuksen, fysioterapian ja työterveyshuollon. Kotisairaanhoidon kustannukset on esitetty erikseen kotihoidon yhteydessä, joten niitä ei sisällytetä perusterveydenhuollon kustannuksiin. Hoitotarvikejakelun kustannukset sitä vastoin sisältyvät perusterveydenhuollon kustannuksiin. Ikäryhmittäiset kustannukset ovat vastaavat kuin Kuntaliiton tuottamassa suurten kaupunkien terveydenhuollon kustannusvertailussa (Suomen Kuntaliitto 2012, 24–25).

3.2 Kotisairaala (perusterveydenhuolto tai erikoissairaanhoito)

Kotisairaalan tiedot ilmoitetaan erikseen. Ne on erotettu joko perusterveydenhuollosta (Helsinki, Espoo ja Vantaa) tai erikoissairaanhoidosta (Turku, Tampere ja Oulu).

3.2.1 Kotisairaalan toimintatiedot

Esitetään hoitopäivät ikäryhmittäin kotisairaaloiminnasta.

3.2.2 Kotisairaalan kustannukset

Esitetään kustannukset kotisairaaloiminnasta. Kokonaiskustannuksista lasketaan 65 ja 75 vuotta täyttäneiden kustannukset hoitopäivien suhteessa.

3.3 Erikoissairaanhoito

3.3.1 Erikoissairaanhoidon toimintatiedot

Kerätään tiedot somaattisesta ja psykiatrisesta poliklinikka- ja vuodeosastohoidosta. Kunnan omana toimintana tuotetut ja ostopalveluna hankitut palvelut ilmoitetaan erikseen.

Vuoden aikana päättyneet somaattiset hoitajakset raportoidaan yhdessä luokassa. Turku saa tiedon vain oman tuotannon päättyneistä hoitajaksista.

Avohoitokäyntien ja hoitopäivien määritelmänä käytetään Kuntien ja kuntayhtymien toiminta- ja taloustilaston 2012 ohjeistusta kohdassa 260 Erikoissairaanhoito (Suomen Kuntaliitto 2012, 72–73).

3.3.2 Erikoissairaanhoidon kustannukset

Erikoissairaanhoidon kustannukset sisältävät eri ikäryhmien käyttämien erikoissairaanhoidon avo- ja sairaanhoitopalvelujen kustannukset eriteltyinä. Sekä oma tuotanto että ostopalvelut ilmoitetaan nettokustannuksina asiakasmaksut vähennettynä.

Ostopalvelut: ostopalvelujen nettokustannukset ilmoitetaan tilinpäätöksen mukaisesti. Jos kunta saa ikäryhmittäiset kustannukset valmiina, ne ilmoitetaan sellaisinaan. Jos taas käytössä on pelkästään kokonaiskustannus, se jaetaan ilmoitettujen suoritteiden suhteessa ikäryhmille.

Helsinki, Espoo ja Vantaa saavat Helsingin ja Uudenmaan sairaanhoitopiirissä hoidettujen asukkaidensa erikoissairaanhoidon todelliset hinta- ja hoitotiedot ikäryhmittäin suoraan HUS-Total-tietojärjestelmän kautta hoitotietojen järjestelmästä. Hoidon kustannukset ovat potilaskohtaisia kohdentuen tuotelaskutuksen tai suoritekohtaisen laskutuksen perusteella. Vain muutama prosentti näiden kuntien erikoissairaanhoidon ikäryhmittäisistä kustannus- ja suoritiedoista perustuu laskennalliseen menetelmään. Turussa, Tampereella ja Oulussa vanhusikäryhmien kustannukset on laskettu toisin. Vanhusikäryhmien käyttämien hoitopäivien määrä on kerrottu keskimääräisellä hoitopäivän hinnalla ja vastaavasti käyntien määrä keskimääräisellä käynnin hinnalla. Kustannusten kaksi eri laskentatapaa voivat aiheuttaa eroja kuntien vanhusikäryhmien erikoissairaanhoidon kustannusten vertailussa.

Tiedot vanhusikäryhmien käyttämisestä erikoissairaanhoidon palveluista ovat samat, kuin Kuntaliiton tuottamassa suurten kaupunkien terveydenhuollon kustannusvertailussa (Suomen Kuntaliitto 2012, 26–27).

Psykiatriset kuntoutuskodit ja asumispalvelut sekä perhehoito jätetään tarkastelun ulkopuolelle.

4 Kotikuntalain ja sosiaalihuoltolain muutosten (1.1.2011) nojalla vuoden aikana muuttaneet vanhustenhuollon asiakkaat ja kustannukset

Kerätään tieto omaan kuntaan sijoitettujen ulkopaikkakuntalaisten vanhusten kustannuksista sekä muihin kuntiin sijoitetuista oman paikkakunnan vanhuksista koituneista kustannuksista. Saadut kustannukset koostuvat muilta kunnilta saaduista kustannuksista, joista on vähennetty valtionosuusmaksu ja mahdollinen laskennallinen arvonlisävero.

Kotikuntalain mukaan toisessa kunnassa hoidettavana olevan asiakkaan toimintatiedot ja kustannukset eivät sisälly kunnan tilastoihin. Kotikuntalain mukaan omassa kunnassa hoidossa olevan asiakkaan toimintatiedot ja kustannukset sisältyvät oman kunnan tilastoihin.

Liite 2. Vanhusväestö vuoden lopussa sekä muutos 2013–2014 ja 2010–2014

Väestö 31.12.2010	HELSINKI	ESPOO	VANTAA	TURKU	TAMPERE	OULU	KUUSIKKO
Yhteensä	588 549	247 970	200 055	177 326	213 217	141 671	1 568 788
0–64-vuotiaat	500 483	219 534	175 883	145 165	178 557	123 492	1 343 114
65–74-vuotiaat	48 163	17 462	15 330	16 447	18 332	9 902	125 636
75–84-vuotiaat	28 376	8 410	7 057	11 175	12 005	6 195	73 218
85 vuotta täyttäneet	11 527	2 564	1 785	4 539	4 323	2 082	26 820
65 vuotta täyttäneet	88 066	28 436	24 172	32 161	34 660	18 179	225 674
75 vuotta täyttäneet	39 903	10 974	8 842	15 714	16 328	8 277	100 038
85 vuotta täyttäneet	11 527	2 564	1 785	4 539	4 323	2 082	26 820
65 vuotta täyttäneet	15,0	11,5	12,1	18,1	16,3	12,8	14,4
75 vuotta täyttäneet	6,8	4,4	4,4	8,9	7,7	5,8	6,4
85 vuotta täyttäneet	2,0	1,0	0,9	2,6	2,0	1,5	1,7
Väestö 31.12.2013	HELSINKI	ESPOO	VANTAA	TURKU	TAMPERE	OULU	KUUSIKKO
Yhteensä	612 664	260 753	208 098	182 072	220 446	193 798	1 677 831
0–64-vuotiaat	513 836	226 451	178 983	146 510	181 394	167 540	1 414 714
65–74-vuotiaat	57 061	21 701	18 650	19 344	21 588	15 114	153 458
75–84-vuotiaat	29 496	9 474	8 311	11 258	12 501	8 256	79 296
85 vuotta täyttäneet	12 271	3 127	2 154	4 960	4 963	2 888	30 363
65 vuotta täyttäneet	98 828	34 302	29 115	35 562	39 052	26 258	263 117
75 vuotta täyttäneet	41 767	12 601	10 465	16 218	17 464	11 144	109 659
85 vuotta täyttäneet	12 271	3 127	2 154	4 960	4 963	2 888	30 363
65 vuotta täyttäneet	16,1	13,2	14,0	19,5	17,7	13,5	15,7
75 vuotta täyttäneet	6,8	4,8	5,0	8,9	7,9	5,8	6,5
85 vuotta täyttäneet	2,0	1,2	1,0	2,7	2,3	1,5	1,8
Väestö 31.12.2014	HELSINKI	ESPOO	VANTAA	TURKU	TAMPERE	OULU	KUUSIKKO
Yhteensä	620 715	265 543	210 803	183 824	223 004	196 291	1 700 180
0–64-vuotiaat	519 006	229 542	180 263	147 352	182 754	168 843	1 427 760
65–74-vuotiaat	58 976	22 719	19 465	20 002	22 408	15 927	159 497
75–84-vuotiaat	30 186	9 913	8 720	11 306	12 652	8 535	81 312
85 vuotta täyttäneet	12 547	3 369	2 355	5 164	5 190	2 986	31 611
65 vuotta täyttäneet	101 709	36 001	30 540	36 472	40 250	27 448	272 420
75 vuotta täyttäneet	42 733	13 282	11 075	16 470	17 842	11 521	112 923
85 vuotta täyttäneet	12 547	3 369	2 355	5 164	5 190	2 986	31 611
65 vuotta täyttäneet	16,4	13,6	14,5	19,8	18,0	14,0	16,0
75 vuotta täyttäneet	6,9	5,0	5,3	9,0	8,0	5,9	6,6
85 vuotta täyttäneet	2,0	1,3	1,1	2,8	2,3	1,5	1,9
Vanhusväestön muutos 31.12.2010–31.12.2014, N							
65 vuotta täyttäneet	13 643	7 565	6 368	4 311	5 590	9 269	46 746
75 vuotta täyttäneet	2 830	2 308	2 233	756	1 514	3 244	12 885
85 vuotta täyttäneet	1 020	805	570	625	867	904	4 791
Vanhusväestön muutos 31.12.2010–31.12.2014, %							
65 vuotta täyttäneet	15,5	26,6	26,3	13,4	16,1	51,0	20,7
75 vuotta täyttäneet	7,1	21,0	25,3	4,8	9,3	39,2	12,9
85 vuotta täyttäneet	8,8	31,4	31,9	13,8	20,1	43,4	17,9
Vanhusväestön muutos 31.12.2013–31.12.2014, N							
65 vuotta täyttäneet	2 881	1 699	1 425	910	1 198	1 190	9 303
75 vuotta täyttäneet	966	681	610	252	378	377	3 264
85 vuotta täyttäneet	276	242	201	204	227	98	1 248
Vanhusväestön muutos 31.12.2013–31.12.2014, %							
65 vuotta täyttäneet	2,9	5,0	4,9	2,6	3,1	4,5	3,5
75 vuotta täyttäneet	2,3	5,4	5,8	1,6	2,2	3,4	3,0
85 vuotta täyttäneet	2,2	7,7	9,3	4,1	4,6	3,4	4,1

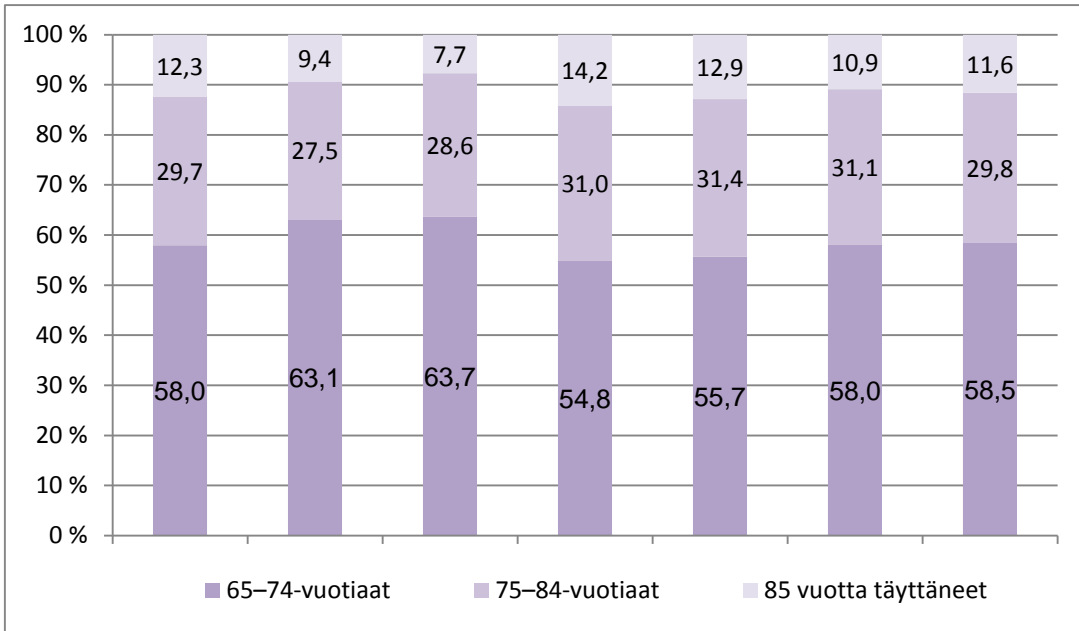

Kuvio 1. 65–74-vuotiaiden, 75–84-vuotiaiden ja 85 vuotta täyttäneiden %-osuus 65 vuotta täyttäneistä 31.12.2014

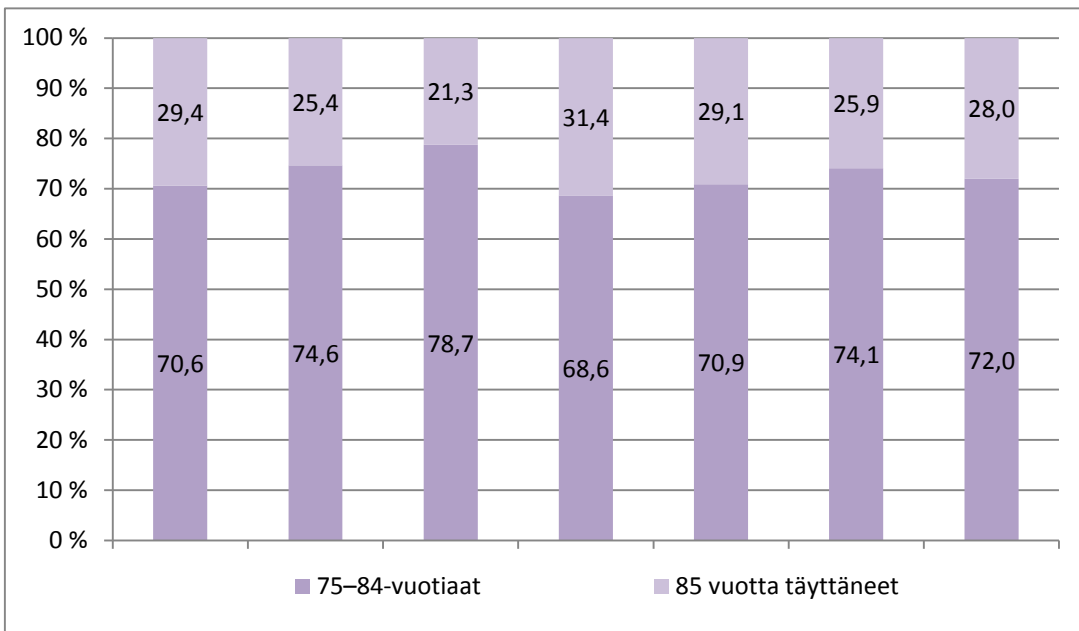

Kuvio 2. 75–84-vuotiaiden ja 85 vuotta täyttäneiden %-osuus 75 vuotta täyttäneistä 31.12.2014

Liite 3. Kuntien perustiedot vanhusten sosiaali- ja terveystalvveluista 2014

Sosiaalipalvelut ja terveystalvvelukeskussairaala

UUODEN 2014 TIEDOT	HELSINKI	ESPOO	VANTAA	TURKU	TAMPERE	OULU	KUUSIKKO	HUOMAUTUKSET
VÄESTÖTIEDOT								
Koko väestö 31.12.	620 715	265 543	210 803	183 824	223 004	196 291	1 700 180	Kunnan antamat tiedot
0–64-vuotiaat	519 006	229 542	180 263	147 352	182 754	168 843	1 427 760	Puuttuvan tiedon merkitseminen
65–74-vuotiaat	58 976	22 719	19 465	20 002	22 408	15 927	159 497	- = kunnalla ei käytössä kyseistä palvelua
75–84-vuotiaat	30 186	9 913	8 720	11 306	12 652	8 535	81 312	.. = tietoa ei ole saatu tai sitä ei voi eritellä
85 vuotta täyttäneet	12 547	3 369	2 355	5 164	5 190	2 986	31 611	. = muu syy puuttumiselle
								0 = ei asiakkaita / kustannuksia tai luvut pyöristyvät nolli
65 vuotta täyttäneet	101 709	36 001	30 540	36 472	40 250	27 448	272 420	
75 vuotta täyttäneet	42 733	13 282	11 075	16 470	17 842	11 521	112 923	
85 vuotta täyttäneet	12 547	3 369	2 355	5 164	5 190	2 986	31 611	
KOTIHOITO								
KOTIHOIDON ASIAKKAAT JOULUKUUSSA								
Säännöllisen kotihoidon asiakkaat joulukuussa yhteensä	6 753	1 460	1 083	3 025	2 935	2 309	17 565	
Yli 65-v. asiakkaat	6 262	1 326	979	2 801	2 709	2 101	16 178	
Yli 75-v. asiakkaat	5 297	1 101	807	2 420	2 282	1 787	13 694	
(Alle 65-vuotiaat)	491	134	104	224	226	208	1 387	
65–74-vuotiaat	965	225	172	381	427	314	2 484	
75–84-vuotiaat	2 371	527	434	946	1 057	859	6 194	
85 vuotta täyttäneet	2 926	574	373	1 474	1 225	928	7 500	
Säännöllisen kotihoidon asiakkaat ikäryhmittäin joulukuussa, %	100,0	100,0	100,0	100,0	100,0	100,0	100,0	
Yli 65-v. asiakkaat	92,7	90,8	90,4	92,6	92,3	91,0	92,1	
Yli 75-v. asiakkaat	78,4	75,4	74,5	80,0	77,8	77,4	78,0	
(Alle 65-vuotiaat)	7,3	9,2	9,6	7,4	7,7	9,0	7,9	
65–74-vuotiaat	14,3	15,4	15,9	12,6	14,5	13,6	14,1	
75–84-vuotiaat	35,1	36,1	40,1	31,3	36,0	37,2	35,3	
85 vuotta täyttäneet	43,3	39,3	34,4	48,7	41,7	40,2	42,7	
Säännöllisen kotihoidon asiakkaat intensiivisyysryhmissä joulukuussa	6 744	1 537	1 282	3 025	2 935	2 309	17 832	
Yli 80 h/kk kotihoitoa saavat	65	26	22	21	24	51	209	
41–80 h/kk kotihoitoa saavat	594	60	82	256	219	267	1 478	
21–40 h/kk kotihoitoa saavat	1 498	220	219	621	474	621	3 653	
11–20 h/kk kotihoitoa saavat	1 337	333	274	556	516	599	3 615	
Enintään 10 h/kk kotihoitoa saavat	3 250	898	685	1 571	1 702	771	8 877	
Tilapäiset asiakkaat	2 086	1 043	949	369	365	725	5 537	
Säännöllisen kotihoidon asiakkaat intensiivisyysryhmissä joulukuussa, %	100,0	100,0	100,0	100,0	100,0	100,0	100,0	
Yli 80 h/kk kotihoitoa saavat	1,0	1,7	1,7	0,7	0,8	2,2	1,2	
41–80 h/kk kotihoitoa saavat	8,8	3,9	6,4	8,5	7,5	11,6	8,3	
21–40 h/kk kotihoitoa saavat	22,2	14,3	17,1	20,5	16,1	26,9	20,5	
11–20 h/kk kotihoitoa saavat	19,8	21,7	21,4	18,4	17,6	25,9	20,3	
Enintään 10 h/kk kotihoitoa saavat	48,2	58,4	53,4	51,9	58,0	33,4	49,8	

UUDEEN 2014 TIEDOT	HELSINKI	ESPOO	VANTAA	TURKU	TAMPERE	OULU	KUUSIKKO	HUOMAUTUKSET
KOTIHOITO								
Säännöllisen kotihoidon yli 65-v. asiakkaat intensiivisyysryhmissä joulukuussa (laskennallinen)	6 262	1 326	979	2 801	2 709	2 101	16 178	
Yli 80 h/kk kotihoitoa saavat	60	22	17	19	22	46	188	
41–80 h/kk kotihoitoa saavat	552	52	63	237	202	243	1 348	
21–40 h/kk kotihoitoa saavat	1 391	190	167	575	438	565	3 326	
11–20 h/kk kotihoitoa saavat	1 241	287	209	515	476	545	3 274	
Enintään 10 h/kk kotihoitoa saavat	3 018	775	523	1 455	1 571	702	8 043	
Säännöllisen kotihoidon alle 65-v. asiakkaat joulukuussa	491	142	0	224	226	208	1 291	
Yli 80 h/kk kotihoitoa saavat	7	12	..	2	0	7	28	
41–80 h/kk kotihoitoa saavat	21	11	..	9	7	13	61	
21–40 h/kk kotihoitoa saavat	51	18	..	20	15	36	140	
11–20 h/kk kotihoitoa saavat	112	25	..	36	27	46	246	
Enintään 10 h/kk kotihoitoa saavat	300	76	..	157	177	106	816	
Tilapäiset asiakkaat	..	171	..	0	36	145	352	
Säännöllisen kotihoidon 65–74-v. asiakkaat joulukuussa	992	233	0	381	427	315	2 348	
Yli 80 h/kk kotihoitoa saavat	9	8	..	1	3	6	27	
41–80 h/kk kotihoitoa saavat	62	8	..	18	27	25	140	
21–40 h/kk kotihoitoa saavat	160	24	..	55	48	82	369	
11–20 h/kk kotihoitoa saavat	176	48	..	69	77	85	455	
Enintään 10 h/kk kotihoitoa saavat	585	145	..	238	272	117	1 357	
Tilapäiset asiakkaat	..	205	..	0	59	129	393	
Säännöllisen kotihoidon 75–84-v. asiakkaat joulukuussa	2 371	553	0	946	1 057	859	5 786	
Yli 80 h/kk kotihoitoa saavat	15	4	..	9	10	23	61	
41–80 h/kk kotihoitoa saavat	187	17	..	79	63	98	444	
21–40 h/kk kotihoitoa saavat	504	77	..	173	174	222	1 150	
11–20 h/kk kotihoitoa saavat	457	106	..	155	189	235	1 142	
Enintään 10 h/kk kotihoitoa saavat	1 208	349	..	530	621	281	2 989	
Tilapäiset asiakkaat	..	348	..	0	143	265	756	
Säännöllisen kotihoidon yli 85-v. asiakkaat joulukuussa	2 926	609	0	1 474	1 225	927	7 161	
Yli 80 h/kk kotihoitoa saavat	34	2	..	9	11	15	71	
41–80 h/kk kotihoitoa saavat	324	24	..	150	121	131	750	
21–40 h/kk kotihoitoa saavat	783	101	..	373	235	281	1 773	
11–20 h/kk kotihoitoa saavat	592	154	..	296	225	233	1 500	
Enintään 10 h/kk kotihoitoa saavat	1 193	328	..	646	633	267	3 067	
Tilapäiset asiakkaat	..	319	..	0	127	186	632	
KOTIHOIDON ASIAKKAAT UUDEEN AIKANA								
Kotihoidon säännölliset ja tilapäiset asiakkaat vuoden aikana yhteensä	17 790	5 136	4 004	5 323	6 193	3 986	42 432	Vantaa: Sisältää vanhusten avopalveluihin muodostetun tehostetun kotihoidon asiakkaat
Yli 65-v. asiakkaat	15 339	4 444	3 238	4 840	5 461	3 539	36 861	
Yli 75-v. asiakkaat	12 301	3 490	2 435	4 017	4 363	2 950	29 556	
(Alle 65-vuotiaat)	2 451	692	766	483	732	447	5 571	
65–74-vuotiaat	3 038	954	803	823	1 098	589	7 305	
75–84-vuotiaat	5 792	1 826	1 445	1 702	2 204	1 473	14 442	
85 vuotta täyttäneet	6 509	1 664	991	2 315	2 159	1 477	15 115	

UUDEEN 2014 TIEDOT	HELSINKI	ESPOO	VANTAA	TURKU	TAMPERE	OULU	KUUSIKKO	HUOMAUTUKSET
KOTIHOITO								
Pelkkiä kotihoidon säännöllisiä tukipalveluja saaneet asiakkaat vuoden aikana yhteensä	1 579	146	748	680	1 374	1 233	5 760	
Yli 65-v. asiakkaat	1 288	123	658	644	1 251	1 091	5 055	
Yli 75-v. asiakkaat	991	100	529	557	1 014	861	4 052	
(Alle 65-vuotiaat)	291	23	90	36	123	142	705	
65–74-vuotiaat	297	23	129	87	237	230	1 003	
75–84-vuotiaat	500	45	277	253	429	518	2 022	
85 vuotta täyttäneet	491	55	252	304	585	343	2 030	
Pelkkiä säännöllisiä tukipalveluja saaneet 65-v. asiakkaat 65-v. asiakkaista, %	8,4	2,8	20,3	13,3	22,9	30,8	13,7	
Pelkkiä säännöllisiä tukipalveluja saaneet 75-v. asiakkaat 75-v. asiakkaista, %	8,1	2,9	21,7	13,9	23,2	29,2	13,7	
KOTIHOIDON SUORITTEET VUODEN AIKANA								
Kotihoidon käynnit yhteensä	2 717 041	520 666	353 149	1 240 870	1 161 325	1 163 207	7 156 258	
Kotihoidon käynnit yli 65-v.	2 554 397	470 497	323 185	1 185 565	1 115 196	1 085 808	6 734 648	
Kotihoidon käynnit yli 75-v.	2 224 267	388 472	279 803	1 057 736	979 833	929 270	5 859 380	
(Alle 65-vuotiaat)	162 644	50 169	29 964	55 305	46 129	77 399	421 610	
65–74-vuotiaat	330 130	82 025	43 382	127 829	135 363	156 538	875 268	
75–84-vuotiaat	895 200	170 206	145 961	348 290	396 798	410 670	2 367 125	
85 vuotta täyttäneet	1 329 067	218 266	133 842	709 446	583 035	518 600	3 492 256	
Yli 65-v. kotihoidon käyntien osuus kotihoidon käynneistä, %	94,0	90,4	91,5	95,5	96,0	93,3	94,1	
Yli 75-v. kotihoidon käyntien osuus kotihoidon käynneistä, %	81,9	74,6	79,2	85,2	84,4	79,9	81,9	
Kaikki käynnit kuukautta kohti	226 420	43 389	29 429	103 406	96 777	96 934	596 355	
Yli 65-v. käynnit kuukautta kohti	212 866	39 208	26 932	98 797	92 933	90 484	561 221	
Yli 75-v. käynnit kuukautta kohti	185 356	32 373	23 317	88 145	81 653	77 439	488 282	
Yli 65-v. käyntien määrä / kotihoidon koko vuoden yli 65-v. asiakkaat	167	106	100	245	204	307	183	
Yli 75-v. käyntien määrä / kotihoidon koko vuoden yli 75-v. asiakkaat	181	111	115	263	225	315	198	
Yli 65-v. käyntien määrä / kuukausi / kotihoidon koko vuoden yli 65-v. asiakkaat	14	9	8	20	17	26	15	
Yli 75-v. käyntien määrä / kuukausi / kotihoidon koko vuoden yli 75-v. asiakkaat	15	9	10	22	19	26	17	
Kotihoidon oman toiminnan käynnit	2 682 302	476 115	322 519	1 199 124	909 932	764 660	6 354 652	Vantaa: Sisältää vanhusten avopalvelujen
Yli 65-v. käynnit	2 520 214	443 090	295 775	1 145 918	868 932	713 780	5 987 709	tehostetun kotihoidon käynnit.
Yli 75-v. käynnit	2 193 326	372 941	256 376	1 022 266	763 062	610 876	5 218 847	
(Alle 65-vuotiaat)	162 088	33 025	26 744	53 206	41 000	50 880	366 943	
65–74-vuotiaat	326 888	70 149	39 399	123 652	105 870	102 904	768 862	
75–84-vuotiaat	885 881	160 160	133 840	342 002	322 192	269 963	2 114 038	
85 vuotta täyttäneet	1 307 445	212 781	122 536	680 264	440 870	340 913	3 104 809	
Kotihoidon ostopalvelukäynnit	34 739	44 551	30 630	41 746	251 393	398 547	801 606	Turku: Tiedot suunnitelluista
Yli 65-v. käynnit	34 183	27 407	27 410	39 647	246 264	372 028	746 939	
Yli 75-v. käynnit	30 941	15 531	23 427	35 470	216 771	318 394	640 533	
(Alle 65-vuotiaat)	556	17 144	3 220	2 099	5 129	26 519	54 667	
65–74-vuotiaat	3 242	11 876	3 983	4 177	29 493	53 634	106 406	
75–84-vuotiaat	9 319	10 046	12 121	6 288	74 606	140 707	253 087	
85 vuotta täyttäneet	21 622	5 485	11 306	29 182	142 165	177 687	387 447	

UUDEEN 2014 TIEDOT	HELSINKI	ESPOO	VANTAA	TURKU	TAMPERE	OULU	KUUSIKKO	HUOMAUTUKSET
KUSTANNUKSET VUODEN AIKANA KOTIHOIDOSTA								
Kotihoidon nettokustannukset (perus- ja tukipalvelut) yhteensä, €	103 926 341	.	12 124 410	34 174 637	35 283 280	25 574 378	211 083 046	
Kotihoidon bruttokustannukset (perus- ja tukipalvelut) yhteensä, €	115 395 437	23 058 745	15 544 214	40 319 911	42 942 280	30 898 031	268 158 618	
Joista oman toiminnan kustannukset, €	110 400 815	19 596 707	14 383 995	39 693 119	32 472 455	25 169 023	241 716 114	
Joista ostopalvelujen kustannukset, €	4 994 622	3 462 038	1 160 219	626 792	10 469 825	5 729 008	26 442 504	
Oman toiminnan kustannusten osuus	95,7	85,0	92,5	98,4	75,6	81,5	90,1	
Ostopalvelujen kustannusten osuus kustannuksista,	4,3	15,0	7,5	1,6	24,4	18,5	9,9	
Kotihoidon yli 65-v. kustannukset (perus- ja tukipalvelut), €	108 644 121	20 367 197	14 229 490	38 527 183	41 265 517	28 842 095	251 875 603	
Joista oman toiminnan kustannukset, €	103 729 438	18 237 411	13 191 242	37 931 907	31 009 301	23 494 292	227 593 590	
Joista ostopalvelujen kustannukset, €	4 914 683	2 129 786	1 038 248	595 277	10 256 216	5 347 803	24 282 013	
Yli 65-v. osuus kustannuksista, %	94,1	88,3	91,5	95,6	96,1	93,3	93,9	
Kotihoidon yli 75-v. kustannukset (perus- ja tukipalvelut), €	94 723 624	16 557 013	12 321 451	34 371 369	36 259 066	24 683 998	218 916 519	
Joista oman toiminnan kustannukset, €	90 275 061	15 350 106	11 434 089	33 838 807	27 231 152	20 107 175	198 236 390	
Joista ostopalvelujen kustannukset, €	4 448 562	1 206 907	887 361	532 561	9 027 914	4 576 823	20 680 129	
Yli 75-v. osuus kustannuksista, %	82,1	71,8	79,3	85,2	84,4	79,9	81,6	
Kotihoidon oman käynnin kustannus, €	41,2	38,5	39,4	30,3	33,2	27,9	36,1	
Kotihoidon ostopalvelukäynnin kustannus, €	39,5	64,5	28,8	12,6	37,5	13,0	25,3	Turku: Käyntihinta ei todellinen.
								Käynnit suunniteltuja ei toteutuvia.
Oman toiminnan kotihoidon peruspalvelujen kustannukset, €	110 400 815	18 344 731	12 700 442	36 329 251	30 243 705	21 336 071	229 355 015	Helsinki: Apteekkipalvelu tukipalveluista kotihoitoon kun kaikille asiakkaille
Yli 65-v. kustannukset, €	103 729 438	17 072 276	11 647 293	34 717 296	28 880 975	19 916 382	215 963 660	
Yli 75-v. kustannukset, €	90 275 061	14 369 433	10 095 804	30 971 074	25 362 139	17 045 084	188 118 595	
Omasta toiminnasta perityt peruspalvelujen asiakasmaksut, €	11 469 096	2 295 726	1 736 319	4 547 885	4 230 000	0	24 279 026	Oulu: Omien ja ostopalvelujen asiakasmaksuja ei saada eriteltyä
Ostopalvelujen kotihoidon peruspalvelujen kustannukset, €	1 372 910	2 871 939	882 666	525 005	9 433 513	5 183 840	20 269 873	
Yli 65-v. kustannukset, €	1 350 936	1 766 767	789 874	498 608	9 241 047	4 838 911	18 486 143	
Yli 75-v. kustannukset, €	1 222 810	1 001 192	675 083	446 077	8 134 324	4 141 296	15 620 781	
Ostopalveluista perityt peruspalvelujen asiakasmaksut, €	0	.	86 245	0	1 142 000	0	1 228 245	Oulu: Omat ja ostot yhteensä 3 479 190 € Espoo: Ei pystytty eroittamaan sis. Kotihoidon as.tuloihin
Oman toiminnan kotipalvelun tukipalvelujen kustannukset, €	0	1 251 976	1 683 553	3 363 868	2 228 750	3 832 952	12 361 099	Tampere: Kujetuspalveluissa mukana vain sosiaalihoitolain mukaiset
Yli 65-v. kustannukset, €	0	1 165 135	1 543 949	3 214 611	2 128 326	3 577 910	11 629 930	Esppo: Ateriapalvelujen ja kauppapalvelun
Yli 75-v. kustannukset, €	0	980 673	1 338 286	2 867 733	1 869 013	3 062 091	10 117 796	vähenneminen Tampere: kuljetukset vuonna 2014
Omasta toiminnasta perityt tukipalvelujen asiakasmaksut, €	0	905 442	1 195 448	1 597 389	1 551 000	1 707 486	6 956 765	
Ostopalvelujen kotipalvelun tukipalvelujen kustannukset, €	3 621 712	590 099	277 553	101 787	1 036 312	545 168	6 172 631	
Yli 65-v. kustannukset, €	3 563 746	363 019	248 375	96 669	1 015 169	508 893	5 795 870	
Yli 75-v. kustannukset, €	3 225 752	205 715	212 279	86 485	893 590	435 527	5 059 348	
Ostopalveluista perityt tukipalvelujen asiakasmaksut, €	0	193 278	401 792	0	736 000	0	1 331 070	

UUDEEN 2014 TIEDOT	HELSINKI	ESPOO	VANTAA	TURKU	TAMPERE	OLU	KUUSIKKO	HUOMAUTUKSET
KOTIHOITO								
PALVELUSETELIASIAKKAAT KOTIHOIDOSSA 31.12.								
Palveluseteliasiaakkaat 31.12. yhteensä	0	21	0	126	29	811	987	Oulu: sisältyvät kaikkiin kotihoidon asiakkaisiin
Yli 65-v. asiakkaat	0	19	0	124	28	766	937	Turku: Tiedot suunnitelluista
Yli 75-v. asiakkaat	0	17	0	113	27	652	809	
(Alle 65-vuotiaat)	.	2	-	2	1	45	50	
65-74-vuotiaat	.	2	-	11	1	114	128	
75-84-vuotiaat	.	7	-	42	8	324	381	
85 vuotta täyttäneet	.	10	-	71	19	328	428	
PALVELUSETELISUORITTEET VUODEN AIKANA KOTIHOIDOSSA								
Palvelusetelikäynnit yhteensä	0	4 317	0	36 041	22 902	236 253	299 513	Oulu: sisältyvät kotihoidon ostopalvelusuoritteisiin
Yli 65-v. asiakkaat	0	4 161	0	35 788	22 850	220 540	283 339	
Yli 75-v. asiakkaat	0	3 638	0	33 106	21 870	188 758	247 372	Turku: Tiedot suunnitelluista
(Alle 65-vuotiaat)	.	156	-	253	52	15 713	16 174	
65-74-vuotiaat	.	523	-	2 682	980	31 781	35 966	
75-84-vuotiaat	.	1 240	-	5 306	7 110	83 411	97 067	
85 vuotta täyttäneet	0	2 398	-	27 800	14 760	105 347	150 305	
PALVELUSETELIKUSTANNUKSET VUODEN AIKANA KOTIHOIDOSTA								
Palvelusetelikustannukset yhteensä, €	661 902	150 797	-	282 786	420 460	2 259 639	3 775 584	Helsinki: siivouksen palveluseteli
OSAVUOROKAUTINEN HOITO								
VANHUSTEN PÄIVÄTOIMINNAN SUORITTEET VUODEN AIKANA								
Päivätoiminnan hoitopäivät yhteensä	78 744	11 514	22 772	11 111	29 311	16 577	170 029	
Yli 65-v. hoitopäivät	78 718	11 404	22 060	10 841	28 978	15 974	167 975	
Yli 75-v. hoitopäivät	67 868	9 460	17 995	9 443	25 104	12 987	142 857	
(Alle 65-vuotiaat)	26	110	712	270	333	603	2 054	
65-74-vuotiaat	10 850	1 944	4 065	1 398	3 874	2 987	25 118	
75-84-vuotiaat	34 285	5 748	11 512	5 780	10 533	7 552	75 410	
85 vuotta täyttäneet	33 583	3 712	6 483	3 663	14 571	5 435	67 447	
KUSTANNUKSET VUODEN AIKANA VANHUSTEN PÄIVÄTOIMINNASTA								
Päivätoiminnan nettokustannukset yhteensä, €	8 481 316	.	1 402 747	1 123 268	2 519 336	1 148 363	14 675 030	
Päivätoiminnan bruttokustannukset yhteensä, €	9 561 310	1 602 121	1 649 910	1 123 268	2 800 336	1 456 539	18 193 484	
Yli 65-v. kustannukset, €	9 558 153	1 586 815	1 598 317	1 095 972	2 768 522	1 403 556	18 011 336	
Yli 75-v. kustannukset, €	8 240 717	1 316 316	1 303 781	954 641	2 398 405	1 141 103	15 354 963	
€/ hoitopäivä	121,4	139,1	72,5	101,1	95,5	87,9	107,0	
€/ yli 65-v. hoitopäivä	121,4	139,1	72,5	101,1	95,5	87,9	107,2	
€/ yli 75-v. hoitopäivä	121,4	139,1	72,5	101,1	95,5	87,9	107,5	
Oman toiminnan kustannukset, €								
Oman toiminnan kustannukset, €	7 920 173	1 066 961	1 451 302	622 867	1 296 185	990 469	13 347 958	Espoo: sis. Vilmun päivätoiminnan
Omasta toiminnasta perityt asiakasmaksut, €	1 079 994	184 044	247 163	0	96 000	239 215	1 846 416	
Ostopalvelujen kustannukset, €	1 641 137	351 116	198 607	500 401	1 504 151	466 070	4 661 482	
Ostopalveluista perityt asiakasmaksut, €	0	.	0	0	185 000	68 961	253 961	
Oman toiminnan osuus kustannuksista, %	82,8	66,6	88,0	55,5	46,3	68,0	73,4	
Ostopalvelujen osuus kustannuksista, %	17,2	21,9	12,0	44,5	53,7	32,0	25,6	
PÄIVÄSAIRAAHOIDON HOITOPAIKAT 31.12.								
Vanhusten päiväsairanhoidon hoitopaikat 31.12. yhteensä	-	12	23	0	-	-	35	
PÄIVÄSAIRAAHOIDON POTILAAT 31.12.								
Hoidon piirissä olleet potilaat 31.12. yhteensä	-	26	17	107	0	-	150	
Yli 65-v. potilaat	-	24	16	107	0	-	147	
Yli 75-v. potilaat	-	23	11	93	0	-	127	
(Alle 65-vuotiaat)	-	2	1	0	-	-	3	
65-74-vuotiaat	-	1	5	14	-	-	20	
75-84-vuotiaat	-	18	9	40	-	-	67	
85 vuotta täyttäneet	-	5	2	53	-	-	60	

UUDEEN 2014 TIEDOT	HELSINKI	ESPOO	VANTAA	TURKU	TAMPERE	OULU	KUUSIKKO	HUOMAUTUKSET
OSAVUOROKAUTINEN HOITO								
PÄIVÄSAIRAAHOIDON SUORITTEET VUODEN AIKANA								
Päiväsairaanhoidon hoitopäivät yhteensä	-	2 181	2 457	3 795	0	-	8 433	
Yli 65-v. hoitopäivät	-	2 090	2 271	3 795	0	-	8 156	
Yli 75-v. hoitopäivät	-	1 587	1 690	3 516	0	-	6 793	
(Alle 65-vuotiaat)	-	91	186	0	-	-	277	
65-74-vuotiaat	-	503	581	279	-	-	1 363	
75-84-vuotiaat	-	1 047	1 190	1 312	-	-	3 549	
85 vuotta täyttäneet	-	540	500	2 204	-	-	3 244	
KUSTANNUKSET VUODEN AIKANA PÄIVÄSAIRAAHOIDOSTA								
Kustannukset yhteensä, €	-	1 034 705	424 718	463 381	0	-	1 922 804	
Yli 65-v. kustannukset, €	-	991 533	392 566	463 381	0	-	1 847 480	
Yli 75-v. kustannukset, €	-	752 901	292 134	429 314	0	-	1 474 349	
€/ hoitopäivä	-	474,4	172,9	122,1	0,0	-	228,0	
€/ yli 65-v. hoitopäivä	-	474,4	172,9	122,1	0,0	-	226,5	
€/ yli 75-v. hoitopäivä	-	474,4	172,9	122,1	0,0	-	217,0	
Oman toiminnan kustannukset, €	-	1 034 705	424 718	463 381	-	-	1 922 804	
Ostopalvelujen kustannukset, €	-	-	-	0	-	-	0	
Oman toiminnan osuus kustannuksista, %	-	100,0	100,0	100,0	0,0	-	100,0	
Ostopalvelujen osuus kustannuksista, %	-	0,0	0,0	0,0	0,0	-	0,0	
OMAISHOIDON TUKEA								
OMAISHOIDON TUEN ASIAKKAAT 31.12.								
Omaishoidon tuen asiakkaat 31.12.	2 969	508	794	764	695	839	6 569	Tampere: 560 alle 65-vuotiaasta omaishoidon tuensaja.
Yli 65-v. asiakkaat	1 610	427	448	764	695	835	4 779	
Yli 75-v. asiakkaat	1 129	295	300	532	499	611	3 366	
(Alle 65-vuotiaat)	1 359	81	346	0	0	4	1 790	
65-74-vuotiaat	481	132	148	232	196	224	1 413	
75-84-vuotiaat	710	193	209	343	305	397	2 157	
85 vuotta täyttäneet	419	102	91	189	194	214	1 209	
OMAISHOIDON TUEN ASIAKKAAT VUODEN AIKANA								
Omaishoidon tuen asiakkaat vuoden aikana yhteensä	3 805	636	952	1 010	789	1 118	8 310	Tampere: 602 alle 65-vuotiaasta omaishoidon tuensaja.
Yli 65-v. asiakkaat	2 170	536	562	1 010	789	1 114	6 181	
Yli 75-v. asiakkaat	1 560	369	385	742	578	844	4 478	
(Alle 65-vuotiaat)	1 635	100	390	0	0	4	2 129	
65-74-vuotiaat	610	167	177	268	211	270	1 703	
75-84-vuotiaat	928	241	265	442	357	515	2 748	
85 vuotta täyttäneet	632	128	120	300	221	329	1 730	
Tukea vuoden aikana vain palveluina saaneet asiakkaat (eivät sisälly yhteissummaan)	-	-	-	0	-	0	0	
Omaishoidon tuen 65 vuotta täyttäneet asiakkaat vuoden aikana eri korvausluokissa	2 321	536	1 057	1 010	848	1 189	6 961	Vantaa: Vantaan lukuihin sisältyy kaikenikäiset asiakkaat ja asiakas voi olla useassa luokassa, siksi Oulu: sama asiakas ollut useassa eri luokassa. 2. asiaka
I	947	353	695	679	483	849	4 006	Oulu: 1. asiakasryhmä
II	854	158	341	316	9	339	2 017	
III	425	25	21	0	241	-	712	
IV	95	-	-	15	78	1	189	Oulu: korotettu
V	-	-	-	0	37	0	37	
VI	-	-	-	0	0	0	0	

UUDEEN 2014 TIEDOT	HELSINKI	ESPOO	VANTAA	TURKU	TAMPERE	OULU	KUUSIKKO	HUOMAUTUKSET
OMAISHOIDON TUKI								
Omaishoidon tuen 65 vuotta täyttäneet asiakkaat vuoden aikana eri korvausluokissa, %	100,0	100,0	100,0	100,0	100,0	100,0	100,0	
I	40,8	65,9	65,8	67,2	57,0	71,4	57,5	
II	36,8	29,5	32,3	31,3	1,1	28,5	29,0	
III	18,3	4,7	2,0	0,0	28,4	0,0	10,2	
IV	4,1	0,0	0,0	1,5	9,2	0,1	2,7	
V	0,0	0,0	0,0	0,0	4,4	0,0	0,5	
VI	0,0	0,0	0,0	0,0	0,0	0,0	0,0	
OMAISHOIDON TUEN KORVAUSLUOKAT								
I, €	381	419	381	381	381	381		
II, €	538	762	762	722	600	876		
III, €	796	1 651	1 322	853	900	0		
IV, €	1 586	-	-	1 444	1 400	1 526		
V, €	-	-	-	0	yli 1400	0		
VI, €	-	-	-	0	-	0		
KUSTANNUKSET VUODEN AIKANA OMAISHOIDON TUESTA								
Omaishoidon tuen kustannukset yhteensä, €	27 757 965	3 878 600	5 538 857	6 241 821	5 593 399	6 359 125	55 369 767	Tampere: Omaishoidon kustannukset
Yli 65-v. omaishoidon kustannukset, €	15 830 430	3 268 757	3 269 787	4 936 758	5 593 399	6 336 373	39 235 505	vuonna 2014 yhteensä 9 864 902 euroa.
Yli 75-v. omaishoidon kustannukset, €	11 380 401	2 250 320	2 239 979	3 626 806	4 097 165	4 800 627	28 395 298	
€/ kaikki asiakkaat	7 295	6 098	5 818	6 180	7 089	5 688	6 663	
€/ yli 65-v. asiakas	7 295	6 098	5 818	4 888	7 089	5 688	6 348	
€/ yli 75-v. asiakas	7 295	6 098	5 818	4 888	7 089	5 688	6 341	
€/ kuukausi / kaikki asiakkaat	608	508	485	515	591	474	555	
€/ kuukausi / yli 65-v. asiakas	608	508	485	407	591	474	529	
€/ kuukausi / yli 75-v. asiakas	608	508	485	407	591	474	528	
Omaishoidon tuen hoitopalkkiot, €	19 525 642	3 199 016	4 137 198	5 009 787	3 734 529	5 282 774	40 888 946	Tampere: Omaishoidon hoitopalkkiot vuonna
Yli 65-v. omaishoidon tuen hoitopalkkiot, €	11 135 518	2 696 026	2 442 337	3 962 322	3 734 529	5 263 873	29 234 605	2014 yhteensä 6 586 471 euroa.
Yli 75-v. omaishoidon tuen hoitopalkkiot, €	8 005 257	1 856 033	1 673 131	2 910 933	2 735 542	3 988 069	21 168 966	
Omaishoidon tuen hoitopalkkioiden osuus kokonaiskustannuksista, %	70,3	82,5	74,7	80,3	66,8	83,1	73,8	
Yli 65-v. omaishoidon tuen hoitopalkkio / kk, €	428	419	362	327	394	394	394	
Yli 75-v. omaishoidon tuen hoitopalkkio / kk, €	428	419	362	327	394	394	394	
KUSTANNUKSET ENNALTAEHKÄISEVISTÄ PALVELUISTA VUODEN AIKANA								
Kustannukset yhteensä, €	7 797 073	3 540 351	394 482	3 545 003	3 758 273	2 499 379	21 534 561	
Yli 65-v. kustannukset, €	7 797 073	3 540 351	0	3 545 003	3 758 273	2 499 379	21 140 079	Turku: Ei saada ulos
Yli 75-v. kustannukset, €	0	0	Turku: Ei saada ulos
Vanhuspalvelujen tuotantoon annettavat avustukset (ei sisällä yleisavustuksia), €	.	.	0	500 401	338 622	.	839 023	
PALVELUASUMISEN KOKONAISUUS KESKIRASKAASSA JA TEHOSTETUSSA PALVELUASUMISESSA								
PALVELUASUMISEN ASUKKAAT 31.12.								
Palveluasumisen asukkaat 31.12. yhteensä	3 169	1 142	1 145	907	1 601	694	8 658	
Asukkaat keskiraskas	-	106	258	0	272	-	636	
Asukkaat tehostettu	3 169	1 036	887	907	1 329	694	8 022	
Asukkaat tehostetun lyhytaikahoito	203	31	55	34	22	20	365	
Asukkaat keskiraskas, %	0,0	9,3	22,5	0,0	17,0	0,0	7,3	
Asukkaat tehostettu, %	100,0	90,7	77,5	100,0	83,0	100,0	92,7	
Asukkaat tehostetun lyhytaikahoito, %	6,4	2,7	4,8	3,7	1,4	2,9	4,2	

UUDEEN 2014 TIEDOT	HELSINKI	ESPOO	VANTAA	TURKU	TAMPERE	OULU	KUUSIKKO	HUOMAUTUKSET
PALVELUASUMISEN KOKONAISUUS KESKIRASKAASSA JA TEHOSTETUSSA PALVELUASUMISESSA								
Yli 65-v. asukkaat 31.12.	3 140	1 122	1 072	887	1 553	676	8 450	
Yli 65-v. asukkaat keskiraskas	-	105	227	0	267	-	599	
Yli 65-v. asukkaat tehostettu	3 140	1 017	845	887	1 286	676	7 851	
Yli 65-v. asukkaat kaikista asukkaista, %	99,1	98,2	93,6	97,8	97,0	97,4	97,6	
Yli 65-v. asukkaat keskiraskas, %	0,0	9,4	21,2	0,0	17,2	0,0	7,1	
Yli 65-v. asukkaat tehostettu, %	100,0	90,6	78,8	100,0	82,8	100,0	92,9	
Yli 75-v. asukkaat 31.12.	2 746	956	863	791	1 363	616	7 335	
Yli 75-v. asukkaat keskiraskas	-	79	181	0	238	-	498	
Yli 75-v. asukkaat tehostettu	2 746	877	682	791	1 125	616	6 837	
Yli 75-v. asukkaat kaikista asukkaista, %	86,7	83,7	75,4	87,2	85,1	88,8	84,7	
Yli 75-v. asukkaat keskiraskas, %	0,0	8,3	21,0	0,0	17,5	0,0	6,8	
Yli 75-v. asukkaat tehostettu, %	100,0	91,7	79,0	100,0	82,5	100,0	93,2	
PALVELUASUMISEN ASUMISVUOROKAUDET VUODEN AIKANA								
Palveluasumisen asumisvuorokaudet yhteensä	1 094 686	415 621	415 675	312 171	520 409	237 319	2 995 881	
Vuorokaudet keskiraskas	-	39 461	95 167	0	98 216	-	232 844	
Vuorokaudet tehostettu	1 094 686	376 160	320 508	312 171	422 193	237 319	2 763 037	
Vuorokaudet tehostetun lyhytaikaishoito	74 722	16 580	18 780	8 163	7 780	7 363	133 388	
Vuorokaudet keskiraskas, %	0,0	9,5	22,9	0,0	18,9	0,0	7,8	
Vuorokaudet tehostettu, %	100,0	90,5	77,1	100,0	81,1	100,0	92,2	
Vuorokaudet tehostetun lyhytaikaishoito, %	6,8	4,0	4,5	2,6	1,5	3,1	4,5	
Yli 65-v. asumisvuorokaudet	1 085 558	408 923	389 479	305 671	505 321	233 244	2 928 196	
Yli 65-v. asumisvuorokaudet keskiraskas	-	39 115	83 598	0	96 069	-	218 782	
Yli 65-v. asumisvuorokaudet tehostettu	1 085 558	369 808	305 881	305 671	409 252	233 244	2 709 414	
Yli 65-v. vuorokaudet kaikista vuorokausista, %	99,2	98,4	93,7	97,9	97,1	98,3	97,7	
Yli 65-v. vuorokaudet keskiraskas, %	0,0	9,6	21,5	0,0	19,0	0,0	7,5	
Yli 65-v. vuorokaudet tehostettu, %	100,0	90,4	78,5	100,0	81,0	100,0	92,5	
Yli 75-v. asumisvuorokaudet	968 763	351 840	309 703	275 865	452 149	214 023	2 572 343	
Yli 75-v. asumisvuorokaudet keskiraskas	-	29 631	61 330	0	87 276	-	178 237	
Yli 75-v. asumisvuorokaudet tehostettu	968 763	322 209	248 373	275 865	364 873	214 023	2 394 106	
Yli 75-v. vuorokaudet kaikista vuorokausista, %	88,5	84,7	74,5	88,4	86,9	90,2	85,9	
Yli 75-v. vuorokaudet keskiraskas, %	0,0	8,4	19,8	0,0	19,3	0,0	6,9	
Yli 75-v. vuorokaudet tehostettu, %	100,0	91,6	80,2	100,0	80,7	100,0	93,1	
KUSTANNUKSET VUODEN AIKANA PALVELUASUMISESTA								
Palveluasumisen kustannukset (netto-ostot) yhteensä, €	162 151 744	57 216 375	53 981 947	41 166 695	52 991 513	26 541 455	394 049 728	
Kustannukset keskiraskas, €	-	3 347 369	7 913 721	0	3 690 463	-	14 951 552	
Kustannukset tehostettu, €	162 151 744	53 869 006	46 068 226	41 166 695	49 301 050	26 541 455	379 098 176	
Kustannukset tehostetun lyhytaikaishoito, €	11 146 790	2 430 056	3 023 811	1 704 524	953 562	982 537	20 241 280	
Kustannukset keskiraskas, %	0,0	5,9	14,7	0,0	7,0	0,0	3,8	
Kustannukset tehostettu, %	100,0	94,1	85,3	100,0	93,0	100,0	96,2	
Kustannukset tehostetun lyhytaikaishoito, %	6,9	4,2	5,6	4,1	1,8	3,7	5,1	

UUDEEN 2014 TIEDOT	HELSINKI	ESPOO	VANTAA	TURKU	TAMPERE	OULU	KUUSIKKO	HUOMAUTUKSET
KUSTANNUKSET VUODEN AIKANA PALVELUASUMISESTA								
Yli 65-v. kustannukset, €	160 724 206	56 082 509	50 958 995	40 272 954	51 224 894	26 102 294	385 365 851	
Yli 65-v. kustannukset keskiraskas, €	-	3 319 860	6 951 687	0	3 592 586	-	13 864 133	
Yli 65-v. kustannukset keskiraskas / 65-v. asiakas, €	0	31 618	30 624	0	13 455	0	23 145	
Yli 65-v. kustannukset tehostettu, €	160 724 206	52 762 649	44 007 307	40 272 954	47 632 308	26 102 294	371 501 718	
Yli 65-v. kustannukset tehostettu / 65-v. asiakas, €	51 186	51 881	52 080	45 404	37 039	38 613	47 319	
Yli 65-v. kustannukset kokonaiskustannuksista, %	99,1	98,0	94,4	97,8	96,7	98,3	97,8	
Yli 65-v. kustannukset keskiraskas, %	0,0	5,9	13,6	0,0	7,0	0,0	3,6	
Yli 65-v. kustannukset tehostettu, %	100,0	94,1	86,4	100,0	93,0	100,0	96,4	
Yli 75-v. kustannukset, €	143 080 487	48 197 254	40 708 020	36 162 699	45 602 350	23 958 886	337 709 697	
Yli 75-v. kustannukset keskiraskas, €	-	2 494 672	5 099 966	0	3 275 937	-	10 870 575	
Yli 75-v. kustannukset keskiraskas / 75-v. asiakas, €	0	31 578	28 177	0	13 764	0	21 828	
Yli 75-v. kustannukset tehostettu, €	143 080 487	45 702 583	35 608 054	36 162 699	42 326 413	23 958 886	326 839 122	
Yli 75-v. kustannukset tehostettu / 75-v. asiakas, €	52 105	52 112	52 211	45 718	37 623	38 894	47 804	
Yli 75-v. kustannukset kokonaiskustannuksista, %	88,2	84,2	75,4	87,8	86,1	90,3	85,7	
Yli 75-v. kustannukset keskiraskas, %	0,0	5,2	12,5	0,0	7,2	0,0	3,2	
Yli 75-v. kustannukset tehostettu, %	100,0	94,8	87,5	100,0	92,8	100,0	96,8	
KESKIRASKAS PALVELUASUMINEN, JOSSA HENKILÖSTÖMITOITUS 0,20-0,49 / ASUKAS								
ASUKKAAT KESKIRASKAASSA PALVELUASUMISESSA 31.12.								
Keskiraskaan palveluasumisen asukkaat 31.12. yhteensä	-	106	258	0	272	-	636	
Yli 65-v. asukkaat	-	105	227	0	267	-	599	
Yli 75-v. asukkaat	-	79	181	0	238	-	498	
(Alle 65-vuotiaat)	-	1	31	0	5	-	37	
65-74-vuotiaat	-	26	46	0	29	-	101	
75-84-vuotiaat	-	42	84	0	50	-	176	
85 vuotta täyttäneet	-	37	97	0	188	-	322	
Oman toiminnan asukkaat 31.12.	-	76	258	0	6	-	340	
Yli 65-v. asukkaat	-	75	227	0	4	-	306	
Yli 75-v. asukkaat	-	60	181	0	0	-	241	
(Alle 65-vuotiaat)	-	1	31	-	2	-	34	
65-74-vuotiaat	-	15	46	-	4	-	65	
75-84-vuotiaat	-	31	84	-	0	-	115	
85 vuotta täyttäneet	-	29	97	-	0	-	126	
Ostopalvelujen asukkaat 31.12.	-	30	-	0	266	-	296	
Yli 65-v. asukkaat	-	30	-	0	263	-	293	
Yli 75-v. asukkaat	-	19	-	0	238	-	257	
(Alle 65-vuotiaat)	-	0	-	-	3	-	3	
65-74-vuotiaat	-	11	-	-	25	-	36	
75-84-vuotiaat	-	11	-	-	50	-	61	
85 vuotta täyttäneet	-	8	-	-	188	-	196	
ASUMISVUOROKAUDET VUODEN AIKANA KESKIRASKAASSA PALVELUASUMISESSA								
Keskiraskaan palveluasumisen asumisvuorokaudet yhteensä	-	39 461	95 167	0	98 216	-	232 844	
Yli 65-v. asumisvuorokaudet	-	39 115	83 598	0	96 069	-	218 782	
Yli 75-v. asumisvuorokaudet	-	29 631	61 330	0	87 276	-	178 237	
(Alle 65-vuotiaat)	-	346	11 569	0	2 147	-	14 062	
65-74-vuotiaat	-	9 484	22 268	0	8 793	-	40 545	
75-84-vuotiaat	-	14 482	24 084	0	17 491	-	56 057	
85 vuotta täyttäneet	-	15 149	37 246	0	69 785	-	122 180	

UUDEEN 2014 TIEDOT	HELSINKI	ESPOO	VANTAA	TURKU	TAMPERE	OULU	KUUSIKKO	HUOMAUTUKSET
ASUMISVUOROKAUDET VUODEN AIKANA KESKIRASKAASSA PALVELUASUMISESSA								
Oman toiminnan asumisvuorokaudet	-	28 449	95 167	0	555	-	124 171	
Yli 65-v. asumisvuorokaudet	-	28 103	83 598	0	357	-	112 058	
Yli 75-v. asumisvuorokaudet	-	22 350	61 330	0	0	-	83 680	
(Alle 65-vuotiaat)	-	346	11 569	-	198	-	12 113	
65-74-vuotiaat	-	5 753	22 268	-	357	-	28 378	
75-84-vuotiaat	-	10 617	24 084	-	0	-	34 701	
85 vuotta täyttäneet	-	11 733	37 246	-	0	-	48 979	
Ostopalvelujen asumisvuorokaudet	-	11 012	-	0	97 661	-	108 673	
Yli 65-v. asumisvuorokaudet	-	11 012	-	0	95 712	-	106 724	
Yli 75-v. asumisvuorokaudet	-	7 281	-	0	87 276	-	94 557	
(Alle 65-vuotiaat)	-	0	-	-	1 949	-	1 949	
65-74-vuotiaat	-	3 731	-	-	8 436	-	12 167	
75-84-vuotiaat	-	3 865	-	-	17 491	-	21 356	
85 vuotta täyttäneet	-	3 416	-	-	69 785	-	73 201	
KUSTANNUKSET VUODEN AIKANA KESKIRASKAASTA PALVELUASUMISESTA								
Keskiraskaan palveluasumisen nettokustannukset yhteensä, €	-	2 535 765	7 423 067	-	2 736 638	-	12 695 471	
Keskiraskaan palveluasumisen kustannukset (brutto-ostot) yhteensä, €	-	3 347 369	7 913 721	0	3 690 463	-	14 951 552	
Yli 65-v. kustannukset, €	-	3 319 860	6 951 687	0	3 592 586	-	13 864 133	
Yli 75-v. kustannukset, €	-	2 494 672	5 099 966	0	3 275 937	-	10 870 575	
Oman toiminnan kustannukset, €	-	2 261 798	7 913 721	-	24 721	-	10 200 240	
Yli 65-v. kustannukset, €	-	2 234 290	6 951 687	-	-	-	9 185 977	
Yli 75-v. kustannukset, €	-	1 776 906	5 099 966	-	-	-	6 876 872	
€/ asumisvuorokausi	-	79,5	83,2	-	-	-	82,1	
Omasta toiminnasta perityt asiakasmaksut, €	-	291 839	490 653	-	5 986	-	82,0	
Ostopalvelujen kustannukset (brutto), €	-	1 085 570	-	-	3 665 742	-	4 751 312	
Yli 65-v. kustannukset, €	-	1 085 570	-	0	3 592 586	-	4 678 156	
Yli 75-v. kustannukset, €	-	717 766	-	0	3 275 937	-	3 993 703	
€/ asumisvuorokausi	-	98,6	-	0,0	37,5	-	43,7	
Ostopalvelujen kustannukset (netto), €	-	565 806	-	-	2 736 638	-	3 302 444	
Yli 65-v. kustannukset, €	-	565 806	-	0	2 682 023	-	3 247 830	
Yli 75-v. kustannukset, €	-	374 104	-	0	2 445 632	-	2 819 736	
€/ asumisvuorokausi	-	51,4	-	0,0	28,0	-	30,4	
Ero ostopalvelujen brutto- ja nettokustannusten välillä, €	-	519 764	-	0	929 104	-	1 448 868	
Ero ostopalvelujen brutto- ja nettokustannusten välillä, %	-	47,9	-	0,0	25,3	-	30,5	
TEHOSTETTU PALVELUASUMINEN, JOSSA HENKILÖSTÖMITOITUS ≥ 0,50 / ASUKAS								
ASUKKAAT TEHOSTETUSSA PALVELUASUMISESSA 31.12.								
Tehostetun palveluasumisen asukkaat yhteensä 31.12.	3 169	1 036	887	907	1 329	694	8 022	
Yli 65-v. asukkaat	3 140	1 017	845	887	1 286	676	7 851	
Yli 75-v. asukkaat	2 746	877	682	791	1 125	616	6 837	
(Alle 65-vuotiaat)	29	19	42	20	43	18	171	
65-74-vuotiaat	394	140	163	96	161	60	1 014	
75-84-vuotiaat	1 129	392	337	330	456	240	2 884	
85 vuotta täyttäneet	1 617	485	345	461	669	376	3 953	

UUDEEN 2014 TIEDOT	HELSINKI	ESPOO	VANTAA	TURKU	TAMPERE	OULU	KUUSIKKO	HUOMAUTUKSET
TEHOSTETTU PALVELUASUMINEN, JOSSA HENKILÖSTÖMITOITUS ≥ 0,50 / ASUKAS								
Oman toiminnan asukkaat 31.12.	1 764	134	156	313	220	162	2 749	
Yli 65-v. asukkaat	1 743	126	152	303	202	157	2 683	
Yli 75-v. asukkaat	1 479	98	107	258	158	144	2 244	
(Alle 65-vuotiaat)	21	8	4	10	18	5	66	
65–74-vuotiaat	264	28	45	45	44	13	439	
75–84-vuotiaat	662	55	58	112	74	56	1 017	
85 vuotta täyttäneet	817	43	49	146	84	88	1 227	
Ostopalvelujen asukkaat 31.12.	1 405	902	731	594	1 109	532	5 273	
Yli 65-v. asukkaat	1 397	891	693	584	1 084	519	5 168	
Yli 75-v. asukkaat	1 267	779	575	533	967	472	4 593	
(Alle 65-vuotiaat)	8	11	38	10	25	13	105	
65–74-vuotiaat	130	112	118	51	117	47	575	
75–84-vuotiaat	467	337	279	218	382	184	1 867	
85 vuotta täyttäneet	800	442	296	315	585	288	2 726	
ASUMISVUOROKAUDET VUODEN AIKANA TEHOSTETUSSA PALVELUASUMISESSA								
Tehostetun palveluasumisen asumisvuorokaudet yhteensä	1 094 686	376 160	320 508	312 171	422 193	237 319	2 763 037	
Yli 65-v. asumisvuorokaudet	1 085 558	369 808	305 881	305 671	409 252	233 244	2 709 414	
Yli 75-v. asumisvuorokaudet	968 763	322 209	248 373	275 865	364 873	214 023	2 394 106	
(Alle 65-vuotiaat)	9 128	6 352	14 627	6 500	12 941	4 075	53 623	
65–74-vuotiaat	116 795	47 599	57 508	29 806	44 379	19 221	315 308	
75–84-vuotiaat	378 329	132 811	119 319	114 801	139 981	79 967	965 208	
85 vuotta täyttäneet	590 434	189 398	129 054	161 064	224 892	134 056	1 428 898	
Oman toiminnan asumisvuorokaudet	579 331	43 498	60 150	95 439	54 931	60 942	894 291	
Yli 65-v. asumisvuorokaudet	573 006	40 106	58 962	92 554	50 636	60 466	875 730	
Yli 75-v. asumisvuorokaudet	501 490	31 423	43 399	79 273	42 922	55 745	754 252	
(Alle 65-vuotiaat)	6 325	3 392	1 188	2 885	4 295	476	18 561	
65–74-vuotiaat	71 516	8 683	15 563	13 281	7 714	4 721	121 478	
75–84-vuotiaat	214 965	16 594	24 466	34 807	18 340	21 205	330 377	
85 vuotta täyttäneet	286 525	14 829	18 933	44 466	24 582	34 540	423 875	
Ostopalvelujen asumisvuorokaudet	515 355	332 662	260 358	216 732	367 262	176 377	1 868 746	
Yli 65-v. asumisvuorokaudet	512 552	329 702	246 918	213 117	358 616	172 778	1 833 683	
Yli 75-v. asumisvuorokaudet	467 273	290 786	204 974	196 592	321 951	158 278	1 639 854	
(Alle 65-vuotiaat)	2 803	2 960	13 440	3 615	8 646	3 599	35 063	
65–74-vuotiaat	45 279	38 916	41 944	16 525	36 665	14 500	193 829	
75–84-vuotiaat	163 364	116 217	94 852	79 994	121 641	58 762	634 830	
85 vuotta täyttäneet	303 909	174 569	110 121	116 598	200 310	99 516	1 005 023	
KUSTANNUKSET VUODEN AIKANA TEHOSTETUSTA PALVELUASUMISESTA								
Tehostetun palveluasumisen nettokustannukset yhteensä, €	124 433 149	38 048 719	32 390 163	32 680 954	40 319 598	25 299 751	293 172 335	
Tehostetun palveluasumisen kustannukset (brutto-ostot) yhteensä, €	162 151 744	53 869 006	46 068 226	41 166 695	49 301 050	26 541 455	379 098 176	
Yli 65-v. kustannukset, €	160 724 206	52 762 649	44 007 307	40 272 954	47 632 308	26 102 294	371 501 718	
Yli 75-v. kustannukset, €	143 080 487	45 702 583	35 608 054	36 162 699	42 326 413	23 958 886	326 839 122	
Oman toiminnan kustannukset, €	97 751 462	8 690 553	10 009 785	15 365 648	9 284 795	8 132 257	149 234 500	
Yli 65-v. kustannukset, €	96 674 203	7 994 098	9 810 242	14 905 566	8 559 097	8 068 738	146 011 944	
Yli 75-v. kustannukset, €	84 688 656	6 253 121	7 220 105	12 768 412	7 255 261	7 438 756	125 624 311	
Omasta toiminnasta perityt asiakasmaksut, €	21 017 280	1 658 496	2 008 060	2 981 222	1 875 420	830 368	30 370 846	

UUDEEN 2014 TIEDOT	HELSINKI	ESPOO	VANTAA	TURKU	TAMPERE	OULU	KUUSIKKO	HUOMAUTUKSET
TEHOSTETTU PALVELUASUMINEN, JOSSA HENKILÖSTÖMITOITUS ≥ 0,50 / ASUKAS								
Ostopalvelujen kustannukset (brutto), €	64 400 282	45 178 453	36 058 442	25 801 047	40 016 255	18 409 198	229 863 676	
Yli 65-v. kustannukset, €	64 050 003	44 768 551	34 197 065	25 367 389	39 073 211	18 033 555	225 489 774	
Yli 75-v. kustannukset, €	58 391 831	39 449 462	28 387 949	23 394 287	35 071 152	16 520 130	201 214 811	
Ostopalvelujen kustannukset (netto), €	47 698 967	31 016 662	24 388 439	20 296 528	32 910 223	17 997 862	174 308 681	
Yli 65-v. kustannukset, €	47 439 528	30 725 337	23 129 481	19 954 392	32 134 080	17 630 613	171 013 430	
Yli 75-v. kustannukset, €	43 248 724	27 031 034	19 200 435	18 400 473	28 838 652	16 151 004	152 870 321	
PITKÄAIKAINEN TEHOSTETTU PALVELUASUMINEN								
ASUKKAAT PITKÄAIKAISESSA TEHOSTETUSSA PALVELUASUMISESSA 31.12.								
Pitkäaikaiset asukkaat 31.12. yhteensä	2 966	1 005	832	873	1 307	674	7 657	
Yli 65-v. asukkaat	2 939	989	792	855	1 264	661	7 500	
Yli 75-v. asukkaat	2 593	857	647	765	1 109	603	6 574	
(Alle 65-vuotiaat)	27	16	40	18	43	13	157	
65-74-vuotiaat	346	132	145	90	155	58	926	
75-84-vuotiaat	1 055	378	312	318	443	235	2 741	
85 vuotta täyttäneet	1 538	479	335	447	666	368	3 833	
Oman toiminnan asukkaat 31.12.	1 566	116	106	286	217	142	2 433	
Yli 65-v. asukkaat	1 547	109	103	277	199	142	2 377	
Yli 75-v. asukkaat	1 329	85	74	236	156	131	2 011	
(Alle 65-vuotiaat)	19	7	3	9	18	0	56	
65-74-vuotiaat	218	24	29	41	43	11	366	
75-84-vuotiaat	589	46	35	104	73	51	898	
85 vuotta täyttäneet	740	39	39	132	83	80	1 113	
Ostopalvelujen asukkaat 31.12.	1 400	889	726	587	1 090	532	5 224	
Yli 65-v. asukkaat	1 392	880	689	578	1 065	519	5 123	
Yli 75-v. asukkaat	1 264	772	573	529	953	472	4 563	
(Alle 65-vuotiaat)	8	9	37	9	25	13	101	
65-74-vuotiaat	128	108	116	49	112	47	560	
75-84-vuotiaat	466	332	277	214	370	184	1 843	
85 vuotta täyttäneet	798	440	296	315	583	288	2 720	
ASUMISVUOROKAUDET UUDEEN AIKANA PITKÄAIKAISESSA TEHOSTETUSSA PALVELUASUMISESSA								
Pitkäaikaiset asumisvuorokaudet yhteensä	1 019 964	359 580	301 728	304 008	414 413	229 956	2 629 649	
Yli 65-v. asumisvuorokaudet	1 011 156	353 896	287 101	297 781	401 731	226 357	2 578 022	
Yli 75-v. asumisvuorokaudet	907 351	310 146	234 717	269 145	358 705	208 321	2 288 385	
(Alle 65-vuotiaat)	8 808	5 684	14 627	6 227	12 682	3 599	51 627	
65-74-vuotiaat	103 805	43 750	52 384	28 636	43 026	18 036	289 637	
75-84-vuotiaat	346 992	125 181	110 232	111 955	136 933	77 850	909 143	
85 vuotta täyttäneet	560 359	184 965	124 485	157 190	221 772	130 471	1 379 242	
Oman toiminnan asumisvuorokaudet	507 053	37 916	42 538	89 772	54 770	53 579	785 628	
Yli 65-v. asumisvuorokaudet	501 048	34 740	41 350	87 003	50 475	53 579	768 195	
Yli 75-v. asumisvuorokaudet	442 264	27 099	30 307	74 497	42 782	50 043	666 992	
(Alle 65-vuotiaat)	6 005	3 176	1 188	2 769	4 295	0	17 433	
65-74-vuotiaat	58 784	7 641	11 043	12 506	7 693	3 536	101 203	
75-84-vuotiaat	184 931	13 437	15 789	33 197	18 252	19 088	284 694	
85 vuotta täyttäneet	257 333	13 662	14 518	41 300	24 530	30 955	382 298	

UUDEEN 2014 TIEDOT	HELSINKI	ESPOO	VANTAA	TURKU	TAMPERE	OULU	KUUSIKKO	HUOMAUTUKSET
TEHOSTETTU PALVELUASUMINEN, JOSSA HENKILÖSTÖMITOITUS ≥ 0,50 / ASUKAS								
ASUMISVUOROKAUDET VUODEN AIKANA PITKÄAIKAISESSA TEHOSTETUSSA PALVELUASUMISESSA								
Ostopalvelujen asumisvuorokaudet	512 911	321 664	259 190	214 236	359 643	176 377	1 844 021	
Yli 65-v. asumisvuorokaudet	510 108	319 156	245 750	210 778	351 256	172 778	1 809 826	
Yli 75-v. asumisvuorokaudet	465 087	283 047	204 410	194 648	315 923	158 278	1 621 393	
(Alle 65-vuotiaat)	2 803	2 508	13 440	3 458	8 387	3 599	34 195	
65–74-vuotiaat	45 021	36 109	41 340	16 130	35 333	14 500	188 433	
75–84-vuotiaat	162 061	111 744	94 442	78 758	118 681	58 762	624 448	
85 vuotta täyttäneet	303 026	171 303	109 967	115 890	197 242	99 516	996 944	
KUSTANNUKSET VUODEN AIKANA PITKÄAIKAISESTA TEHOSTETUSTA PALVELUASUMISESTA								
Pitkääikäisen tehostetun palveluasumisen nettokustannukset yhteensä, €	115 696 475	35 863 655	29 688 196	31 204 042	39 477 057	24 317 214	276 246 639	
Pitkääikäisen tehostetun palveluasumisen kustannukset (brutto-ostot) yhteensä, €	151 004 954	51 438 950	43 044 415	39 462 171	48 347 488	25 558 918	358 856 896	
Yli 65-v. kustannukset, €	149 625 421	50 430 785	40 983 496	38 618 930	46 710 119	25 183 275	351 552 027	
Yli 75-v. kustannukset, €	133 923 788	43 943 019	33 402 419	34 749 688	41 569 570	23 197 997	310 786 482	
Oman toiminnan kustannukset, €	86 908 640	7 991 588	7 147 737	14 029 003	9 254 127	7 149 720	132 480 815	
Yli 65-v. kustannukset, €	85 879 386	7 322 180	6 948 194	13 596 281	8 528 429	7 149 720	129 424 190	
Yli 75-v. kustannukset, €	75 803 837	5 711 680	5 092 582	11 641 922	7 228 593	6 677 867	112 156 481	
€/ asumisvuorokausi	171,4	210,8	168,0	156,3	169,0	133,4	168,6	
Omasta toiminnasta perityt asiakasmaksut, €	18 685 994	1 658 496	1 738 569	2 810 785	1 875 420	830 368	27 599 632	
Ostopalvelujen kustannukset (brutto), €	64 096 314	43 447 362	35 896 679	25 433 168	39 093 361	18 409 198	226 376 082	
Yli 65-v. kustannukset, €	63 746 035	43 108 605	34 035 303	25 022 649	38 181 690	18 033 555	222 127 837	
Yli 75-v. kustannukset, €	58 119 951	38 231 339	28 309 837	23 107 766	34 340 977	16 520 130	198 630 001	
€/ asumisvuorokausi	125,0	135,1	138,5	118,7	108,7	104,4	122,8	
Ostopalvelujen kustannukset (netto), €	47 473 829	29 530 562	24 279 029	19 985 824	32 098 350	17 997 862	171 365 456	
Yli 65-v. kustannukset, €	47 214 390	29 300 314	23 020 071	19 663 231	31 349 805	17 630 613	168 178 425	
Yli 75-v. kustannukset, €	43 047 353	25 985 305	19 147 603	18 158 483	28 196 314	16 151 004	150 686 062	
€/ asumisvuorokausi	92,6	91,8	93,7	93,3	89,3	102,0	92,9	
Ero ostopalvelujen brutto- ja nettokustannusten välillä, €	16 622 485	13 916 800	11 617 650	5 447 344	6 995 011	411 336	55 010 625	
Ero ostopalvelujen brutto- ja nettokustannusten välillä, %	25,9	32,0	32,4	21,4	17,9	2,2	24,3	
PALVELUSETELIASIAKKAAT PITKÄAIKAISESSA TEHOSTETUSSA PALVELUASUMISESSA 31.12.								
Palveluseteliasiakkaat 31.12. yhteensä	249	53	24	12	123	287	748	
Yli 65-v. asiakkaat	249	53	24	12	122	278	738	
Yli 75-v. asiakkaat	235	47	23	11	109	256	681	
(Alle 65-vuotiaat)	0	0	0	0	1	9	10	
65–74-vuotiaat	14	6	1	1	13	22	57	
75–84-vuotiaat	59	16	12	1	44	99	231	
85 vuotta täyttäneet	176	31	11	10	65	157	450	
PALVELUSETELIKUSTANNUKSET VUODEN AIKANA PITKÄAIKAISESTA TEHOSTETUSTA PALVELUASUMISESTA								
Palvelusetelikustannukset yhteensä, €	5 136 633	1 015 010	497 237	265 626	2 567 826	7 635 961	17 118 293	

UUDEEN 2014 TIEDOT	HELSINKI	ESPOO	VANTAA	TURKU	TAMPERE	OULU	KUUSIKKO	HUOMAUTUKSET
TEHOSTETUN PALVELUASUMISEN LYHYTAIKAISHOITO								
TEHOSTETUN PALVELUASUMISEN LYHYTAIKAISHOIDON ASUKKAAT 31.12.								
Lyhytaikaishoidon asukkaat 31.12. yhteensä	203	31	55	34	22	20	365	
Yli 65-v. asukkaat	201	28	53	32	22	15	351	
Yli 75-v. asukkaat	153	20	35	26	16	13	263	
(Alle 65-vuotiaat)	2	3	2	2	0	5	14	
65-74-vuotiaat	48	8	18	6	6	2	88	
75-84-vuotiaat	74	14	25	12	13	5	143	
85 vuotta täyttäneet	79	6	10	14	3	8	120	
Lyhytaikaishoidon asukkaiden osuus tehostetun asukkaista, %	6,4	3,0	6,2	3,7	1,7	2,9	4,5	
Oman toiminnan asukkaat 31.12.								
Yli 65-v. asukkaat	198	18	50	27	3	20	316	
Yli 75-v. asukkaat	150	13	33	22	2	13	233	
(Alle 65-vuotiaat)	2	1	1	1	0	5	10	
65-74-vuotiaat	46	4	16	4	1	2	73	
75-84-vuotiaat	73	9	23	8	1	5	119	
85 vuotta täyttäneet	77	4	10	14	1	8	114	
Ostopalvelujen asukkaat 31.12.								
Yli 65-v. asukkaat	5	13	5	7	19	0	49	
Yli 75-v. asukkaat	3	7	2	4	14	0	30	
(Alle 65-vuotiaat)	0	2	1	1	0	0	4	
65-74-vuotiaat	2	4	2	2	5	0	15	
75-84-vuotiaat	1	5	2	4	12	0	24	
85 vuotta täyttäneet	2	2	0	0	2	0	6	
TEHOSTETUN PALVELUASUMISEN LYHYTAIKAISHOIDON ASUMISVUOROKAUDET UUDEEN AIKANA								
Lyhytaikaiset asumisvuorokaudet yhteensä	74 722	16 580	18 780	8 163	7 780	7 363	133 388	
Yli 65-v. vuorokaudet	74 402	15 912	18 780	7 890	7 521	6 887	131 392	
Yli 75-v. vuorokaudet	61 412	12 063	13 656	6 720	6 168	5 702	105 721	
(Alle 65-vuotiaat)	320	668	0	273	259	476	1 996	
65-74-vuotiaat	12 990	3 849	5 124	1 170	1 353	1 185	25 671	
75-84-vuotiaat	31 337	7 630	9 087	2 846	3 048	2 117	56 065	
85 vuotta täyttäneet	30 075	4 433	4 569	3 874	3 120	3 585	49 656	
Oman toiminnan vuorokaudet								
Yli 65-v. vuorokaudet	72 278	5 582	17 612	5 667	161	7 363	108 663	
Yli 75-v. vuorokaudet	59 226	4 324	13 092	4 776	140	5 702	87 260	
(Alle 65-vuotiaat)	320	216	0	116	0	476	1 128	
65-74-vuotiaat	12 732	1 042	4 520	775	21	1 185	20 275	
75-84-vuotiaat	30 034	3 157	8 677	1 610	88	2 117	45 683	
85 vuotta täyttäneet	29 192	1 167	4 415	3 166	52	3 585	41 577	
Ostopalvelujen vuorokaudet								
Yli 65-v. vuorokaudet	2 444	10 998	1 168	2 496	7 619	0	24 725	
Yli 75-v. vuorokaudet	2 186	7 739	564	1 944	6 028	0	18 461	
(Alle 65-vuotiaat)	0	452	0	157	259	0	868	
65-74-vuotiaat	258	2 807	604	395	1 332	0	5 396	
75-84-vuotiaat	1 303	4 473	410	1 236	2 960	0	10 382	
85 vuotta täyttäneet	883	3 266	154	708	3 068	0	8 079	

UUDEEN 2014 TIEDOT	HELSINKI	ESPOO	VANTAA	TURKU	TAMPERE	OULU	KUUSIKKO	HUOMAUTUKSET
KUSTANNUKSET VUODEN AIKANA TEHOSTETUN PALVELUASUMISEN LYHYTAIKAISHOIDOSTA								
Lyhytaikaishoidon nettokustannukset yhteensä, €	8 736 674	.	2 701 967	1 476 912	811 873	811 160	16 754 319	
Lyhytaikaishoidon kustannukset (netto-ostot) yhteensä, €	11 146 790	2 430 056	3 023 811	1 704 524	953 562	982 537	20 241 280	
Yli 65-v. kustannukset, €	11 098 785	2 331 864	3 023 811	1 654 024	922 189	919 018	19 949 691	
Yli 75-v. kustannukset, €	9 156 699	1 759 564	2 205 634	1 413 011	756 843	760 889	16 052 640	
Oman toiminnan kustannukset, €	10 842 822	698 965	2 862 048	1 336 645	30 668	982 537	16 753 685	
Yli 65-v. kustannukset, €	10 794 817	671 918	2 862 048	1 309 285	30 668	919 018	16 587 754	
Yli 75-v. kustannukset, €	8 884 819	541 441	2 127 523	1 126 490	26 668	760 889	13 467 830	
€/ asumisvuorokausi	150,0	125,2	162,5	235,9	190,5	133,4	154,2	
Omasta toiminnasta perityt asiakasmaksut, €	2 331 286	..	269 491	170 437	-	171 377	2 942 591	
Ostopalvelujen kustannukset (brutto), €	303 968	1 731 091	161 763	367 879	922 894	0	3 487 595	
Yli 65-v. kustannukset, €	303 968	1 659 946	161 763	344 739	891 521	0	3 361 937	
Yli 75-v. kustannukset, €	271 880	1 218 122	78 112	286 521	730 175	0	2 584 810	
€/ asumisvuorokausi	124,4	157,4	138,5	147,4	121,1	0,0	141,1	
Ostopalvelujen kustannukset (netto), €	225 138	1 486 100	109 410	310 704	811 873	0	2 943 224	
Yli 65-v. kustannukset, €	225 138	1 425 023	109 410	291 161	784 274	0	2 835 006	
Yli 75-v. kustannukset, €	201 371	1 045 729	52 831	241 991	642 338	0	2 184 260	
€/ asumisvuorokausi	92,1	135,1	93,7	124,5	106,6	0,0	119,0	
YMPÄRIVUOROKAUTINEN LAITOSHOIDON KOKONAISUUS VANHAINKODEISSA JA TERVEYSKESKUKSISSA								
YMPÄRIVUOROKAUTISEN LAITOSHOIDON ASIAKKAAT 31.12.								
Laitoshoidon asiakkaat 31.12. yhteensä	2 519	502	502	1 260	857	831	6 471	
Yli 65-v. asiakkaat	2 353	456	467	1 227	795	780	6 078	
Yli 75-v. asiakkaat	1 986	359	362	1 114	657	677	5 155	
(Alle 65-vuotiaat)	166	46	35	33	62	51	393	
65-74-vuotiaat	367	97	105	113	138	103	923	
75-84-vuotiaat	818	179	186	397	342	305	2 227	
85 vuotta täyttäneet	1 168	180	176	717	315	372	2 928	
Lyhytaikaishoidon asiakkaat 31.12. yhteensä	1 020	211	194	238	220	337	2 220	
Yli 65-v. asiakkaat	932	188	178	227	195	298	2 018	
Yli 75-v. asiakkaat	784	147	130	197	152	253	1 663	
(Alle 65-vuotiaat)	88	23	16	11	25	39	202	
65-74-vuotiaat	148	41	48	30	43	45	355	
75-84-vuotiaat	325	74	64	93	83	127	766	
85 vuotta täyttäneet	459	73	66	104	69	126	897	
Yli 65-v. lyhytaikaishoidossa, %	39,6	41,2	38,1	18,5	24,5	38,2	33,2	
Yli 75-v. lyhytaikaishoidossa, %	39,5	40,9	35,9	17,7	23,1	37,4	32,3	
Pitkäaikaishoidon asiakkaat 31.12.	1 499	291	308	1 022	637	494	4 251	
Yli 65-v. asiakkaat	1 421	268	289	1 000	600	482	4 060	
Yli 75-v. asiakkaat	1 202	212	232	917	505	424	3 492	
(Alle 65-vuotiaat)	78	23	19	22	37	12	191	
65-74-vuotiaat	219	56	57	83	95	58	568	
75-84-vuotiaat	493	105	122	304	259	178	1 461	
85 vuotta täyttäneet	709	107	110	613	246	246	2 031	

UUDEEN 2014 TIEDOT	HELSINKI	ESPOO	VANTAA	TURKU	TAMPERE	OULU	KUUSIKKO	HUOMAUTUKSET
YMPÄRIVUOROKAUTINEN LAITOSHOIDON KOKONAISUUS VANHAINKODEISSA JA TERVEYSKESKUKSISSA								
Oman toiminnan asiakkaat 31.12.	1 813	500	347	1 123	826	776	5 385	
Yli 65-v. asiakkaat	1 659	454	328	1 099	771	728	5 039	
Yli 75-v. asiakkaat	1 376	357	252	1 006	638	630	4 259	
(Alle 65-vuotiaat)	154	46	19	24	55	48	346	
65-74-vuotiaat	283	97	76	93	133	98	780	
75-84-vuotiaat	576	177	136	356	334	283	1 862	
85 vuotta täyttäneet	800	180	116	650	304	347	2 397	
Oman toiminnan lyhytaikaishoidon asiakkaat 31.12.	891	211	184	223	197	314	2 020	
Yli 65-v. asiakkaat	809	188	170	212	180	278	1 837	
Yli 75-v. asiakkaat	677	147	124	185	141	235	1 509	
Yli 65-v. lyhytaikaishoidossa, %	48,8	41,4	51,8	19,3	23,3	38,2	36,5	
Yli 75-v. lyhytaikaishoidossa, %	49,2	41,2	49,2	18,4	22,1	37,3	35,4	
Ostopalvelujen asiakkaat 31.12.	706	2	155	137	31	55	1 086	
Yli 65-v. asiakkaat	694	2	139	128	24	52	1 039	
Yli 75-v. asiakkaat	610	2	110	108	19	47	896	
(Alle 65-vuotiaat)	12	0	16	9	7	3	47	
65-74-vuotiaat	84	0	29	20	5	5	143	
75-84-vuotiaat	242	2	50	41	8	22	365	
85 vuotta täyttäneet	368	0	60	67	11	25	531	
Ostopalvelujen lyhytaikaishoidon asiakkaat 31.12.	129	0	10	15	23	23	200	
Yli 65-v. asiakkaat	123	0	8	15	15	20	181	
Yli 75-v. asiakkaat	107	0	6	12	11	18	154	
Yli 65-v. lyhytaikaishoidossa, %	17,7	0,0	5,8	11,7	62,5	38,5	17,4	
Yli 75-v. lyhytaikaishoidossa, %	17,5	0,0	5,5	11,1	57,9	38,3	17,2	
YMPÄRIVUOROKAUTISEN LAITOSHOIDON HOITOVUOROKAUDET VUODEN AIKANA								
Laitoshiitovuorokaudet yhteensä	913 294	185 837	182 192	467 825	348 734	317 381	2 415 263	
Yli 65-v. laitoshiitovuorokaudet	856 646	170 217	165 259	457 609	329 927	298 701	2 278 359	
Yli 75-v. laitoshiitovuorokaudet	720 851	136 702	129 161	420 750	286 540	256 560	1 950 564	
(Alle 65-vuotiaat)	56 648	15 620	16 933	10 216	18 807	18 680	136 904	
65-74-vuotiaat	135 795	33 515	36 098	36 859	43 387	42 141	327 795	
75-84-vuotiaat	293 735	65 276	69 590	142 869	114 179	115 389	801 038	
85 vuotta täyttäneet	427 116	71 426	59 571	277 881	172 361	141 171	1 149 526	
Lyhytaikaisen laitoshoidon hoitovuorokaudet yhteensä	315 752	74 187	61 355	72 812	106 543	125 782	756 431	
Yli 65-v. lyhytaikaishoitovuorokaudet	290 268	65 549	51 151	70 069	98 337	112 533	687 907	
Yli 75-v. lyhytaikaishoitovuorokaudet	236 209	50 738	37 093	60 518	81 371	91 694	557 623	
(Alle 65-vuotiaat)	25 484	8 638	10 204	2 743	8 206	13 249	68 524	
65-74-vuotiaat	54 059	14 811	14 058	9 551	16 966	20 839	130 284	
75-84-vuotiaat	104 741	25 665	20 740	22 584	35 435	46 509	255 674	
85 vuotta täyttäneet	131 468	25 073	16 353	37 934	45 936	45 185	301 949	
Yli 65-v. lyhytaikaishoitovuorokaudet, %	33,9	38,5	31,0	15,3	29,8	37,7	30,2	
Yli 75-v. lyhytaikaishoitovuorokaudet, %	32,8	37,1	28,7	14,4	28,4	35,7	28,6	
Oman toiminnan laitoshiitovuorokaudet	657 059	184 336	123 678	412 387	335 244	295 646	2 008 350	
Yli 65-v. laitoshiitovuorokaudet	603 972	169 141	112 035	405 538	318 780	277 904	1 887 370	
Yli 75-v. laitoshiitovuorokaudet	496 104	135 694	86 397	376 661	277 292	238 850	1 610 998	
(Alle 65-vuotiaat)	53 087	15 195	11 643	6 849	16 464	17 742	120 980	
65-74-vuotiaat	107 868	33 447	25 638	28 877	41 488	39 054	276 372	
75-84-vuotiaat	205 810	64 481	49 427	126 733	110 335	108 098	664 884	
85 vuotta täyttäneet	290 294	71 213	36 970	249 928	166 957	130 752	946 114	

UUODEN 2014 TIEDOT	HELSINKI	ESPOO	VANTAA	TURKU	TAMPERE	OULU	KUUSIKKO	HUOMAUTUKSET
YMPÄRIVUOROKAUTISEN LAITOSHOIDON HOITOVUOROKAUDET VUODEN AIKANA								
Oman toiminnan lyhytaikaisvuorokaudet	270 043	73 600	57 861	66 217	96 687	115 949	680 357	
Yli 65-v. lyhytaikaishoitovuorokaudet	246 293	65 387	48 363	63 474	90 824	103 638	617 979	
Yli 75-v. lyhytaikaishoitovuorokaudet	200 112	50 644	35 118	55 552	75 757	84 873	502 056	
Yli 65-v. lyhytaikaisvuorokaudet, %	40,8	38,7	43,2	15,7	28,5	37,3	32,7	
Yli 75-v. lyhytaikaisvuorokaudet, %	40,3	37,3	40,6	14,7	27,3	35,5	31,2	
Ostopalvelujen laitoshoitovuorokaudet								
Ostopalvelujen laitoshoitovuorokaudet	256 235	1 501	58 514	55 438	13 490	21 735	406 913	
Yli 65-v. laitoshoitovuorokaudet	252 674	1 076	53 224	52 071	11 147	20 797	390 989	
Yli 75-v. laitoshoitovuorokaudet	224 747	1 008	42 764	44 089	9 248	17 710	339 566	
(Alle 65-vuotiaat)	3 561	425	5 290	3 367	2 343	938	15 924	
65-74-vuotiaat	27 927	68	10 460	7 982	1 899	3 087	51 423	
75-84-vuotiaat	87 925	795	20 163	16 136	3 844	7 291	136 154	
85 vuotta täyttäneet	136 822	213	22 601	27 953	5 404	10 419	203 412	
Ostopalvelujen lyhytaikaisvuorokaudet								
Ostopalvelujen lyhytaikaisvuorokaudet	45 709	587	3 494	6 595	9 856	9 833	76 074	
Yli 65-v. lyhytaikaishoitovuorokaudet	43 975	162	2 788	6 595	7 513	8 895	69 928	
Yli 75-v. lyhytaikaishoitovuorokaudet	36 097	94	1 975	4 966	5 614	6 821	55 567	
Yli 65-v. lyhytaikaisvuorokaudet, %	17,4	15,1	5,2	12,7	67,4	42,8	17,9	
Yli 75-v. lyhytaikaisvuorokaudet, %	16,1	9,3	4,6	11,3	60,7	38,5	16,4	
KUSTANNUKSET VUODEN AIKANA YMPÄRIVUOROKAUTISESTA LAITOSHOIDOSTA								
Laitoshoidon nettokustannukset yhteensä, €	184 982 681	49 957 465	37 687 343	78 070 230	63 441 953	59 710 430	473 850 101	
Laitoshoidon kustannukset (brutto-ostot) yhteensä, €	217 910 607	53 947 493	44 291 716	94 849 643	74 295 953	70 873 399	556 168 811	
Oman toiminnan kustannukset, €								
Oman toiminnan kustannukset, €	175 976 164	53 502 164	31 663 011	84 466 848	72 630 937	66 329 803	484 568 927	
€/ hoitovuorokausi	267,8	290,2	256,0	204,8	216,7	224,4	241,3	
Omasta toiminnasta perityt asiakasmaksut, €	23 355 728	3 926 464	3 894 832	14 735 008	10 601 810	10 295 576	66 809 418	
Ostopalvelujen kustannukset (brutto), €								
Ostopalvelujen kustannukset (brutto), €	41 934 443	445 329	12 628 705	10 382 795	1 665 016	4 543 596	71 599 884	
€/ hoitovuorokausi	163,7	296,7	215,8	187,3	123,4	209,0	176,0	
Ostopalvelujen kustannukset (netto), €								
Ostopalvelujen kustannukset (netto), €	32 362 245	381 765	9 919 164	8 338 390	1 412 826	3 676 203	56 090 592	
€/ hoitovuorokausi	126,3	254,3	169,5	150,4	104,7	169,1	137,8	
VANHAINKOTI								
VANHAINKOTIPAIKAT 31.12.								
Vanhainkotipaikat 31.12. yhteensä	1 644	267	268	0	475	552	3 206	
Oman toiminnan paikat 31.12.	993	265	122	0	465	512	2 357	
Ostopalvelujen paikat 31.12.	651	2	146	0	10	40	849	
VANHAINKOTIEN ASIAKKAAT 31.12.								
Vanhainkotien asiakkaat 31.12.	1 665	249	285	524	472	542	3 737	
Yli 65-v. asiakkaat	1 596	234	269	523	449	529	3 600	
Yli 75-v. asiakkaat	1 362	186	216	500	380	465	3 109	
(Alle 65-vuotiaat)	69	15	16	1	23	13	137	
65-74-vuotiaat	234	48	53	23	69	64	491	
75-84-vuotiaat	561	91	112	148	204	202	1 318	
85 vuotta täyttäneet	801	95	104	352	176	263	1 791	
Vanhainkotien lyhytaikaishoidon asiakkaat 31.12.								
Vanhainkotien lyhytaikaishoidon asiakkaat 31.12.	277	15	6	32	2	67	399	
Yli 65-v. lyhytaikaishoidon asiakkaat	269	14	6	32	1	65	387	
Yli 75-v. lyhytaikaishoidon asiakkaat	231	10	5	31	1	57	335	
(Alle 65-vuotiaat)	8	1	0	0	1	2	12	
65-74-vuotiaat	38	4	1	1	0	8	52	
75-84-vuotiaat	104	3	2	13	0	28	150	
85 vuotta täyttäneet	127	7	3	18	1	29	185	
Yli 65-v. lyhytaikaishoidossa, %	16,9	6,0	2,2	6,1	0,2	12,3	10,8	
Yli 75-v. lyhytaikaishoidossa, %	17,0	5,4	2,3	6,2	0,3	12,3	10,8	

UUDEEN 2014 TIEDOT	HELSINKI	ESPOO	VANTAA	TURKU	TAMPERE	OULU	KUUSIKKO	HUOMAUTUKSET
VANHAINKOTI								
Vanhainkotien pitkäaikaishoidon asiakkaat 31.12.	1 388	234	279	492	470	475	3 338	
Yli 65-v. pitkäaikaisasiakkaat	1 327	220	263	491	448	464	3 213	
Yli 75-v. pitkäaikaisasiakkaat	1 131	176	211	469	379	408	2 774	
(Alle 65-vuotiaat)	61	14	16	1	22	11	125	
65-74-vuotiaat	196	44	52	22	69	56	439	
75-84-vuotiaat	457	88	110	135	204	174	1 168	
85 vuotta täyttäneet	674	88	101	334	175	234	1 606	
Oman toiminnan asiakkaat 31.12.	1 016	247	140	508	462	501	2 874	
Yli 65-v. asiakkaat	953	232	138	507	439	488	2 757	
Yli 75-v. asiakkaat	795	184	112	485	371	428	2 375	
(Alle 65-vuotiaat)	63	15	2	1	23	13	117	
65-74-vuotiaat	158	48	26	22	68	60	382	
75-84-vuotiaat	341	89	64	142	201	186	1 023	
85 vuotta täyttäneet	454	95	48	343	170	242	1 352	
Oman toiminnan lyhytaikaishoidon asiakkaat 31.12.	205	15	6	32	0	58	316	
Yli 65-v. lyhytaikaisasiakkaat	197	14	6	32	0	56	305	
Yli 75-v. lyhytaikaisasiakkaat	167	10	5	31	0	49	262	
(Alle 65-vuotiaat)	8	1	0	0	-	2	11	
65-74-vuotiaat	30	4	1	1	-	7	43	
75-84-vuotiaat	79	3	2	13	-	23	120	
85 vuotta täyttäneet	88	7	3	18	-	26	142	
Yli 65-v. lyhytaikaishoidossa, %	20,7	6,0	4,3	6,3	0,0	11,5	11,1	
Yli 75-v. lyhytaikaishoidossa, %	21,0	5,4	4,5	6,4	0,0	11,4	11,0	
Ostopalvelujen asiakkaat 31.12.	649	2	145	16	10	41	863	
Yli 65-v. asiakkaat	643	2	131	16	10	41	843	
Yli 75-v. asiakkaat	567	2	104	15	9	37	734	
(Alle 65-vuotiaat)	6	0	14	0	0	0	20	
65-74-vuotiaat	76	0	27	1	1	4	109	
75-84-vuotiaat	220	2	48	6	3	16	295	
85 vuotta täyttäneet	347	0	56	9	6	21	439	
Ostopalvelujen lyhytaikaishoidon asiakkaat 31.12.	72	0	0	0	2	9	83	
Yli 65-v. lyhytaikaisasiakkaat	72	0	0	0	1	9	82	
Yli 75-v. lyhytaikaisasiakkaat	64	0	0	0	1	8	73	
(Alle 65-vuotiaat)	0	-	0	-	1	0	1	
65-74-vuotiaat	8	-	0	-	0	1	9	
75-84-vuotiaat	25	-	0	-	0	5	30	
85 vuotta täyttäneet	39	-	0	-	1	3	43	
Yli 65-v. lyhytaikaishoidossa, %	11,2	0,0	0,0	0,0	10,0	22,0	9,7	
Yli 75-v. lyhytaikaishoidossa, %	11,3	0,0	0,0	0,0	11,1	21,6	9,9	
VANHAINKOTIEN HOITOVUOROKAUDET VUODEN AIKANA								
Vanhainkotien hoitovuorokaudet yhteensä	609 496	94 192	105 924	200 040	188 916	210 498	1 409 066	
Yli 65-v. hoitovuorokaudet	586 911	89 735	100 181	199 554	184 856	204 640	1 365 877	
Yli 75-v. hoitovuorokaudet	505 426	72 682	81 553	191 796	169 963	180 088	1 201 508	
(Alle 65-vuotiaat)	22 585	4 457	5 743	486	4 060	5 858	43 189	
65-74-vuotiaat	81 485	17 053	18 628	7 758	14 893	24 552	164 369	
75-84-vuotiaat	199 190	34 391	43 594	57 837	60 321	77 924	473 257	
85 vuotta täyttäneet	306 236	38 291	37 959	133 959	109 642	102 164	728 251	

UUDEEN 2014 TIEDOT	HELSINKI	ESPOO	VANTAA	TURKU	TAMPERE	OULU	KUUSIKKO	HUOMAUTUKSET
VANHAINKOTIEN HOITOVUOROKAUDET VUODEN AIKANA								
Vanhainkotien lyhytaikashoidon hoitovuorokaudet yhteensä	104 627	7 607	1 180	3 263	2 300	27 537	146 514	
Yli 65-v. lyhytaikashoitovuorokaudet	102 241	7 278	1 078	3 237	2 209	26 147	142 190	
Yli 75-v. lyhytaikashoitovuorokaudet	85 348	5 050	758	3 000	1 825	21 954	117 935	
(Alle 65-vuotiaat)	2 386	329	102	26	91	1 390	4 324	
65-74-vuotiaat	16 893	2 228	320	237	384	4 193	24 255	
75-84-vuotiaat	37 725	2 848	546	1 237	917	12 063	55 336	
85 vuotta täyttäneet	47 623	2 202	212	1 763	908	9 891	62 599	
Yli 65-v. lyhytaikaisvuorokaudet, %	17,4	8,1	1,1	1,6	1,2	12,8	10,4	
Yli 75-v. lyhytaikaisvuorokaudet, %	16,9	6,9	0,9	1,6	1,1	12,2	9,8	
Vanhainkotien pitkäaikashoidon hoitovuorokaudet yhteensä								
Yli 65-v. pitkäaikashoitovuorokaudet	484 670	82 457	99 103	196 317	182 647	178 493	1 223 687	
Yli 75-v. pitkäaikashoitovuorokaudet	420 078	67 632	80 795	188 796	168 138	158 134	1 083 573	
(Alle 65-vuotiaat)	20 199	4 128	5 641	460	3 969	4 468	38 865	
65-74-vuotiaat	64 592	14 825	18 308	7 521	14 509	20 359	140 114	
75-84-vuotiaat	161 465	31 543	43 048	56 600	59 404	65 861	417 921	
85 vuotta täyttäneet	258 613	36 089	37 747	132 196	108 734	92 273	665 652	
Oman toiminnan hoitovuorokaudet								
Yli 65-v. hoitovuorokaudet	372 911	93 278	50 877	193 527	182 982	195 690	1 089 265	Turku: Rakennemuutoksen vuoksi osa sekaosastojen hoitopäivistä puuttuu.
Yli 75-v. hoitovuorokaudet	352 153	88 821	49 718	193 041	179 013	189 921	1 052 667	
Yli 75-v. hoitovuorokaudet	294 637	71 768	40 764	185 716	164 504	166 897	924 286	
(Alle 65-vuotiaat)	20 758	4 457	1 159	486	3 969	5 769	36 598	
65-74-vuotiaat	57 516	17 053	8 954	7 325	14 509	23 024	128 381	
75-84-vuotiaat	118 474	33 661	24 284	55 449	58 127	73 285	363 280	
85 vuotta täyttäneet	176 163	38 107	16 480	130 267	106 377	93 612	561 006	
Oman toiminnan lyhytaikashoidon hoitovuorokaudet								
Yli 65-v. lyhytaikashoitovuorokaudet	78 568	7 607	1 153	3 263	0	24 631	115 222	
Yli 75-v. lyhytaikashoitovuorokaudet	76 182	7 278	1 051	3 237	0	23 330	111 078	
Yli 75-v. lyhytaikashoitovuorokaudet	63 209	5 050	758	3 000	0	19 652	91 669	
(Alle 65-vuotiaat)	2 386	329	102	26	0	1 301	4 144	
65-74-vuotiaat	12 973	2 228	293	237	0	3 678	19 409	
75-84-vuotiaat	26 508	2 848	546	1 237	0	10 833	41 972	
85 vuotta täyttäneet	36 701	2 202	212	1 763	0	8 819	49 697	
Ostopalvelujen hoitovuorokaudet								
Yli 65-v. hoitovuorokaudet	236 585	914	55 047	6 513	5 934	14 808	319 801	
Yli 75-v. hoitovuorokaudet	234 758	914	50 463	6 513	5 843	14 719	313 210	
Yli 75-v. hoitovuorokaudet	210 789	914	40 789	6 080	5 459	13 191	277 222	
(Alle 65-vuotiaat)	1 827	0	4 584	0	91	89	6 591	
65-74-vuotiaat	23 969	0	9 674	433	384	1 528	35 988	
75-84-vuotiaat	80 716	730	19 310	2 388	2 194	4 639	109 977	
85 vuotta täyttäneet	130 073	184	21 479	3 692	3 265	8 552	167 245	
Ostopalvelujen lyhytaikashoidon hoitovuorokaudet								
Yli 65-v. lyhytaikashoitovuorokaudet	26 059	0	27	0	2 300	2 906	31 292	
Yli 75-v. lyhytaikashoitovuorokaudet	26 059	0	27	0	2 209	2 817	31 112	
Yli 75-v. lyhytaikashoitovuorokaudet	22 139	0	0	0	1 825	2 302	26 266	
(Alle 65-vuotiaat)	0	-	0	-	91	89	180	
65-74-vuotiaat	3 920	-	27	-	384	515	4 846	
75-84-vuotiaat	11 217	-	0	-	917	1 230	13 364	
85 vuotta täyttäneet	10 922	-	0	-	908	1 072	12 902	

UUDEEN 2014 TIEDOT	HELSINKI	ESPOO	VANTAA	TURKU	TAMPERE	OULU	KUUSIKKO	HUOMAUTUKSET
KUSTANNUKSET VUODEN AIKANA VANHAINKODEISTA								
Vanhainkotien nettokustannukset yhteensä, €	94 088 307	18 104 173	15 615 340	26 834 927	29 127 833	29 346 300	213 116 880	
Vanhainkotien kustannukset (brutto-ostot) yhteensä, €	117 444 035	22 094 201	20 213 191	35 285 016	35 584 833	37 585 145	268 206 421	
Yli 65-v. kustannukset, €	112 613 472	21 049 323	19 081 804	35 198 955	34 818 080	36 532 147	259 293 781	
Yli 75-v. kustannukset, €	96 383 720	17 051 500	15 527 221	33 834 351	32 008 201	32 143 968	226 948 962	
Oman toiminnan kustannukset, €	81 840 237	21 867 644	9 122 451	34 269 889	34 781 541	35 240 723	217 122 485	
Yli 65-v. kustannukset, €	77 284 620	20 822 766	8 914 637	34 183 828	34 027 106	34 201 816	209 434 774	
Yli 75-v. kustannukset, €	64 661 975	16 824 943	7 309 149	32 886 712	31 269 210	30 055 552	183 007 542	
€/ hoitovuorokausi	219,5	234,4	179,3	177,1	190,1	180,1	199,3	
Omasta toiminnasta perityt asiakasmaksut, €	14 289 852	3 926 464	1 981 536	8 186 982	6 412 788	7 635 353	42 432 975	
Ostopalvelujen kustannukset (brutto), €	35 603 798	226 557	11 090 740	1 015 127	803 292	2 344 422	51 083 936	
Yli 65-v. kustannukset, €	35 328 852	226 557	10 167 167	1 015 127	790 973	2 330 331	49 859 007	
Yli 75-v. kustannukset, €	31 721 745	226 557	8 218 072	947 639	738 991	2 088 416	43 941 420	
€/ hoitovuorokausi	150,5	247,9	201,5	155,9	135,4	158,3	159,7	
Ostopalvelujen kustannukset (netto), €	26 537 922	162 993	8 474 425	752 020	759 080	1 740 930	38 427 370	
Yli 65-v. kustannukset, €	26 332 986	162 993	7 768 724	752 020	747 439	1 730 466	37 494 628	
Yli 75-v. kustannukset, €	23 644 365	162 993	6 279 422	702 024	698 318	1 550 824	33 037 945	
€/ hoitovuorokausi	112,2	178,3	153,9	115,5	127,9	117,6	120,2	
TERVEYSKESKUSSAIRAALAT								
TERVEYSKESKUSSAIRAALAN PAIKAT 31.12.								
Terveyskeskussairaaloiden paikat 31.12. yhteensä	836	260	197	0	389	291	1 973	
Oman toiminnan paikat 31.12.	783	258	192	0	365	274	1 872	
Ostopalvelujen paikat 31.12.	53	2	5	0	24	17	101	
TERVEYSKESKUSSAIRAALOIDEN PERUSSAIRAANHOIDON POTILAAT 31.12.								
Terveyskeskussairaaloiden perussairaanhoidon potilaat 31.12. yhteensä	854	253	217	736	385	289	2 734	
Yli 65-v. potilaat	757	222	198	704	346	251	2 478	
Yli 75-v. potilaat	624	173	146	614	277	212	2 046	
(Alle 65-vuotiaat)	97	31	19	32	39	38	256	
65–74-vuotiaat	133	49	52	90	69	39	432	
75–84-vuotiaat	257	88	74	249	138	103	909	
85 vuotta täyttäneet	367	85	72	365	139	109	1 137	
Lyhytaikashoidon potilaat 31.12.	743	196	188	206	218	270	1 821	
Yli 65-v. lyhytaikaispotilaat	663	174	172	195	194	233	1 631	
Yli 75-v. lyhytaikaispotilaat	553	137	125	166	151	196	1 328	
(Alle 65-vuotiaat)	80	22	16	11	24	37	190	
65–74-vuotiaat	110	37	47	29	43	37	303	
75–84-vuotiaat	221	71	62	80	83	99	616	
85 vuotta täyttäneet	332	66	63	86	68	97	712	
Yli 65-v. lyhytaikashoidossa, %	87,6	78,4	86,9	27,7	56,1	92,8	65,8	
Yli 75-v. lyhytaikashoidossa, %	88,6	79,2	85,6	27,0	54,5	92,5	64,9	
Pitkäaikashoidon potilaat 31.12.	111	57	29	530	167	19	913	
Yli 65-v. pitkäaikaispotilaat	94	48	26	509	152	18	847	
Yli 75-v. pitkäaikaispotilaat	71	36	21	448	126	16	718	
(Alle 65-vuotiaat)	17	9	3	21	15	1	66	
65–74-vuotiaat	23	12	5	61	26	2	129	
75–84-vuotiaat	36	17	12	169	55	4	293	
85 vuotta täyttäneet	35	19	9	279	71	12	425	

UUDEEN 2014 TIEDOT	HELSINKI	ESPOO	VANTAA	TURKU	TAMPERE	OULU	KUUSIKKO	HUOMAUTUKSET
TERVEYSKESKUSSAIRAALOIDEN PERUSSAIRAANHOIDON POTILAAT 31.12.								
Oman toiminnan potilaat 31.12.	797	253	207	615	364	275	2 511	
Yli 65-v. potilaat	706	222	190	592	332	240	2 282	
Yli 75-v. potilaat	581	173	140	521	267	202	1 884	
(Alle 65-vuotiaat)	91	31	17	23	32	35	229	
65-74-vuotiaat	125	49	50	71	65	38	398	
75-84-vuotiaat	235	88	72	214	133	97	839	
85 vuotta täyttäneet	346	85	68	307	134	105	1 045	
Oman toiminnan lyhytaikahoidon potilaat 31.12.								
Oman toiminnan lyhytaikahoidon potilaat 31.12.	686	196	178	191	197	256	1 704	
Yli 65-v. lyhytaikahoidon potilaat	612	174	164	180	180	222	1 532	
Yli 75-v. lyhytaikahoidon potilaat	510	137	119	154	141	186	1 247	
(Alle 65-vuotiaat)	74	22	14	11	17	34	172	
65-74-vuotiaat	102	37	45	26	39	36	285	
75-84-vuotiaat	199	71	60	72	78	93	573	
85 vuotta täyttäneet	311	66	59	82	63	93	674	
Yli 65-v. lyhytaikahoidossa, %	86,7	78,4	86,3	30,4	54,2	92,5	67,1	
Yli 75-v. lyhytaikahoidossa, %	87,8	79,2	85,0	29,6	52,8	92,1	66,2	
Ostopalvelujen potilaat 31.12.								
Ostopalvelujen potilaat 31.12.	57	0	10	121	21	14	223	
Yli 65-v. potilaat	51	0	8	112	14	11	196	
Yli 75-v. potilaat	43	0	6	93	10	10	162	
(Alle 65-vuotiaat)	6	..	2	9	7	3	27	
65-74-vuotiaat	8	..	2	19	4	1	34	
75-84-vuotiaat	22	..	2	35	5	6	70	
85 vuotta täyttäneet	21	..	4	58	5	4	92	
Ostopalvelujen lyhytaikahoidon potilaat 31.12.								
Ostopalvelujen lyhytaikahoidon potilaat 31.12.	57	0	10	15	21	14	117	
Yli 65-v. lyhytaikahoidon potilaat	51	0	8	15	14	11	99	
Yli 75-v. lyhytaikahoidon potilaat	43	0	6	12	10	10	81	
(Alle 65-vuotiaat)	6	..	2	0	7	3	18	
65-74-vuotiaat	8	..	2	3	4	1	18	
75-84-vuotiaat	22	..	2	8	5	6	43	
85 vuotta täyttäneet	21	..	4	4	5	4	38	
Yli 65-v. lyhytaikahoidossa, %	100,0	0,0	100,0	13,4	100,0	100,0	50,5	
Yli 75-v. lyhytaikahoidossa, %	100,0	0,0	100,0	12,9	100,0	100,0	50,0	
TERVEYSKESKUSSAIRAALAN PERUSSAIRAANHOIDON HOITOVUOROKAUDET VUODEN AIKANA								
Terveyskeskussairaaloiden hoitovuorokaudet yhteensä	303 798	91 645	76 268	267 785	159 818	106 883	1 006 197	
Yli 65-v. hoitovuorokaudet	269 735	80 482	65 078	258 055	145 071	94 061	912 482	
Yli 75-v. hoitovuorokaudet	215 425	64 020	47 608	228 954	116 577	76 472	749 056	
(Alle 65-vuotiaat)	34 063	11 163	11 190	9 730	14 747	12 822	93 715	
65-74-vuotiaat	54 310	16 462	17 470	29 101	28 494	17 589	163 426	
75-84-vuotiaat	94 545	30 885	25 996	85 032	53 858	37 465	327 781	
85 vuotta täyttäneet	120 880	33 135	21 612	143 922	62 719	39 007	421 275	
Lyhytaikahoidon hoitovuorokaudet yhteensä								
Lyhytaikahoidon hoitovuorokaudet yhteensä	211 125	66 580	60 175	69 549	104 243	98 245	609 917	
Yli 65-v. lyhytaikahoidon hoitovuorokaudet	188 027	58 271	50 073	66 832	96 128	86 386	545 717	
Yli 75-v. lyhytaikahoidon hoitovuorokaudet	150 861	45 688	36 335	57 518	79 546	69 740	439 688	
(Alle 65-vuotiaat)	23 098	8 309	10 102	2 717	8 115	11 859	64 200	
65-74-vuotiaat	37 166	12 583	13 738	9 314	16 582	16 646	106 029	
75-84-vuotiaat	67 016	22 817	20 194	21 347	34 518	34 446	200 338	
85 vuotta täyttäneet	83 845	22 871	16 141	36 171	45 028	35 294	239 350	
Yli 65-v. lyhytaikahoidon hoitovuorokaudet, %	69,7	72,4	76,9	25,9	66,3	91,8	59,8	
Yli 75-v. lyhytaikahoidon hoitovuorokaudet, %	70,0	71,4	76,3	25,1	68,2	91,2	58,7	

UUDEEN 2014 TIEDOT	HELSINKI	ESPOO	VANTAA	TURKU	TAMPERE	OULU	KUUSIKKO	HUOMAUTUKSET
TERVEYSKESKUSSAIRAALAN PERUSSAIRAANHOIDON HOITOVUOROKAUDET VUODEN AIKANA								
Pitkäaikaishoidon hoitovuorokaudet yhteensä	92 673	25 065	16 093	198 236	55 575	8 638	396 280	
Yli 65-v. pitkäaikaishoitovuorokaudet	81 708	22 211	15 005	191 223	48 943	7 675	366 765	
Yli 75-v. pitkäaikaishoitovuorokaudet	64 564	18 332	11 273	171 436	37 031	6 732	309 368	
(Alle 65-vuotiaat)	10 965	2 854	1 088	7 013	6 632	963	29 515	
65-74-vuotiaat	17 144	3 879	3 732	19 787	11 912	943	57 397	
75-84-vuotiaat	27 529	8 068	5 802	63 685	19 340	3 019	127 443	
85 vuotta täyttäneet	37 035	10 264	5 471	107 751	17 691	3 713	181 925	
Oman toiminnan hoitovuorokaudet	284 148	91 058	72 801	218 860	152 262	99 956	919 085	Helsinki: Oman päivystysosastot siirretty som esh
Yli 65-v. hoitovuorokaudet	251 819	80 320	62 317	212 497	139 767	87 983	834 703	
Yli 75-v. hoitovuorokaudet	201 467	63 926	45 633	190 945	112 788	71 953	686 712	
(Alle 65-vuotiaat)	32 329	10 738	10 484	6 363	12 495	11 973	84 382	
65-74-vuotiaat	50 352	16 394	16 684	21 552	26 979	16 030	147 991	
75-84-vuotiaat	87 336	30 820	25 143	71 284	52 208	34 813	301 604	
85 vuotta täyttäneet	114 131	33 106	20 490	119 661	60 580	37 140	385 108	
Oman toiminnan lyhytaikaishoidon hoitovuorokaudet	191 475	65 993	56 708	62 954	96 687	91 318	565 135	
Yli 65-v. lyhytaikaishoitovuorokaudet	170 111	58 109	47 312	60 237	90 824	80 308	506 901	
Yli 75-v. lyhytaikaishoitovuorokaudet	136 903	45 594	34 360	52 552	75 757	65 221	410 387	
(Alle 65-vuotiaat)	21 364	7 884	9 396	2 717	5 863	11 010	58 234	
65-74-vuotiaat	33 208	12 515	12 952	7 685	15 067	15 087	96 514	
75-84-vuotiaat	59 807	22 752	19 341	18 963	32 868	31 794	185 525	
85 vuotta täyttäneet	77 096	22 842	15 019	33 589	42 889	33 427	224 862	
Ostopalvelujen hoitovuorokaudet	19 650	587	3 467	48 925	7 556	6 927	87 112	Tampere: Pirkanmaan hoitokoti
Yli 65-v. hoitovuorokaudet	17 916	162	2 761	45 558	5 304	6 078	77 779	
Yli 75-v. hoitovuorokaudet	13 958	94	1 975	38 009	3 789	4 519	62 344	
(Alle 65-vuotiaat)	1 734	425	706	3 367	2 252	849	9 333	
65-74-vuotiaat	3 958	68	786	7 549	1 515	1 559	15 435	
75-84-vuotiaat	7 209	65	853	13 748	1 650	2 652	26 177	
85 vuotta täyttäneet	6 749	29	1 122	24 261	2 139	1 867	36 167	
Ostopalvelujen lyhytaikaishoidon hoitovuorokaudet	19 650	587	3 467	6 595	7 556	6 927	44 782	
Yli 65-v. lyhytaikaishoitovuorokaudet	17 916	162	2 761	6 595	5 304	6 078	38 816	
Yli 75-v. lyhytaikaishoitovuorokaudet	13 958	94	1 975	4 966	3 789	4 519	29 301	
(Alle 65-vuotiaat)	1 734	425	706	0	2 252	849	5 966	Turku: Alle 65 vuotiaat saattohoitopotilaat eivät ole vanhuspalvelujen asiakkaita
65-74-vuotiaat	3 958	68	786	1 629	1 515	1 559	9 515	
75-84-vuotiaat	7 209	65	853	2 384	1 650	2 652	14 813	
85 vuotta täyttäneet	6 749	29	1 122	2 582	2 139	1 867	14 488	
KUSTANNUKSET VUODEN AIKANA TERVEYSKESKUSSAIRAALOIDEN PERUSSAIRAANHOIDOSTA								
Perussairaanhoidon nettokustannukset yhteensä, €	92 423 561	29 009 736	22 072 003	49 645 158	34 314 120	30 364 130	257 828 708	
Perussairaanhoidon kustannukset (brutto-ostot) yhteensä, €	100 466 572	31 853 292	24 078 525	59 564 627	38 711 120	33 288 254	287 962 390	
Josta lyhytaikaishoito, €	69 778 267	24 853 123	19 319 433	19 100 646	24 896 090	30 601 536	188 549 095	
Josta pitkäaikaishoito, €	30 688 305	7 000 170	4 759 092	40 463 981	13 815 030	2 686 718	99 413 295	
Lyhytaikaishoidon kustannukset kokonaiskustannuksista, %	69,5	78,0	80,2	32,1	64,3	91,9	65,5	
Pitkäaikaishoidon kustannukset kokonaiskustannuksista, %	30,5	22,0	19,8	67,9	35,7	8,1	34,5	

UUDEEN 2014 TIEDOT	HELSINKI	ESPOO	VANTAA	TURKU	TAMPERE	OULU	KUUSIKKO	HUOMAUTUKSET
KUSTANNUKSET VUODEN AIKANA TERVEYSKESKUSSAIRAALOIDEN PERUSSAIRAANHOIDOSTA								
Oman toiminnan kustannukset, €	94 135 927	31 634 520	22 540 560	50 196 959	37 849 396	31 089 080	267 446 442	Helsinki: omat päivystysosastot siirretty som. esh
Josta akuutti- eli lyhytaikaishoito, €	63 447 622	24 634 351	17 781 468	17 168 123	24 034 366	28 402 362	175 468 292	
Josta pitkäaikaishoito, €	30 688 305	7 000 170	4 759 092	33 028 836	13 815 030	2 686 718	91 978 151	
€/ hoitovuorokausi	331,3	347,4	309,6	229,4	248,6	311,0	291,0	
€/ hoitovrk., akuutti- eli lyhytaikaishoito	331,4	373,3	313,6	272,7	248,6	311,0	310,5	
€/ hoitovrk., pitkäaikaishoito	331,1	279,3	295,7	211,9	248,6	311,0	259,9	
Omasta toiminnasta perityt asiakasmaksut, €	7 536 689	2 843 556	1 913 296	8 138 171	4 189 022	2 660 223	27 280 957	
Ostopalvelujen kustannukset (brutto), €								
Josta akuutti- eli lyhytaikaishoito, €	6 330 645	218 772	1 537 965	9 367 668	861 724	2 199 174	20 515 948	Tampere: Pirkanmaan hoitokoti
Josta pitkäaikaishoito, €	0	0	0	7 435 145	-	0	7 435 145	Tampere: Medonen ostopalveluosaston toiminta päättyi vuonna 2013
€/ hoitovuorokausi	322,2	372,7	443,6	191,5	114,0	317,5	235,5	
€/ hoitovrk., akuutti- eli lyhytaikaishoito	322,2	372,7	443,6	293,0	114,0	317,5	292,1	
€/ hoitovrk., pitkäaikaishoito	0,0	0,0	0,0	175,6	0,0	0,0	175,6	
Ostopalvelujen kustannukset (netto), €								
€/ hoitovuorokausi	296,4	372,7	416,7	155,1	86,5	279,4	202,8	
ERILLISSELVITYS								
Kotikuntalain ja sosiaalihuoltolain muutosten (1.1.2011) nojalla vuoden aikana muuttaneet vanhustenhuollon asiakkaat ja kustannukset								
Kotikuntalain ja ShL:n muutoksiin perustuvat tulot	0	366 964	261 556	152 398	816 469	415 558	2 012 945	Tampere: Tehostettu palveluasuminen ja vanhainkotihoito
Kotikuntalain ja ShL:n muutoksiin perustuvat menot	0	0	190 261	285 446	539 578	471 048	1 486 333	
Erotus, tulot – menot	0	366 964	71 295	-133 048	276 891	-55 490	526 612	

Terveyspalvelut

UUDEEN 2014 TIEDOT	HELSINKI	ESPOO	VANTAA	TURKU	TAMPERE	OULU	KUUSIKKO	HUOMAUTUKSET
PERUSTERVEYHENHUOLLON AVOHOITO								
AVOSAIRAANHOIDON ASIAKKAAT VUODEN AIKANA								
Avosairanhoidon lääkäriillä käyneet asiakkaat yhteensä	289 905	88 200	97 908	73 454	129 121	78 711	757 299	Kunnan antamat tiedot
Yli 65-v. asiakkaat	75 708	23 241	22 596	25 739	33 449	17 836	198 569	Puuttuvan tiedon merkitseminen
Yli 75-v. asiakkaat	35 296	9 634	9 265	11 638	17 005	8 416	91 254	= kunnalla ei käytössä kyseistä palvelua
(Alle 65-vuotiaat)	214 197	64 959	75 312	47 715	95 672	60 875	558 730	.. = tietoa ei ole saatu tai sitä ei voi eritellä
65–74-vuotiaat	40 412	13 607	13 331	14 101	16 444	9 420	107 315	. = muu syy puuttumiselle
75–84-vuotiaat	24 637	7 261	7 214	8 579	11 659	6 126	65 476	0 = ei asiakkaita / kustannuksia tai luvut pyöristyvä
85 vuotta täyttäneet	10 659	2 373	2 051	3 059	5 346	2 290	25 778	
AVOSAIRAANHOIDON SUORITTEET VUODEN AIKANA								
Avosairanhoidon lääkärin vastaanottokäynnit yhteensä	966 155	203 274	298 261	224 478	380 232	162 852	2 235 252	
Yli 65-v. käynnit	328 472	62 330	69 490	95 579	95 808	41 935	693 614	
Yli 75-v. käynnit	162 533	28 456	31 831	48 508	52 888	20 552	344 768	
(Alle 65-vuotiaat)	637 683	140 944	228 771	128 899	284 424	120 917	1 541 638	
65–74-vuotiaat	165 939	33 874	37 659	47 071	42 920	21 383	348 846	
75–84-vuotiaat	117 509	21 253	25 185	35 127	35 434	15 061	249 569	
85 vuotta täyttäneet	45 024	7 203	6 646	13 381	17 454	5 491	95 199	
KUSTANNUKSET VUODEN AIKANA AVOSAIRAANHOIDOSTA (ILMAN KOTISAIRAANHOITOA)								
Avosairanhoidon kustannukset yhteensä, €	164 415 153	72 526 207	65 187 801	43 843 033	72 947 802	62 447 246	481 367 242	
Yli 65-v. kustannukset, €	47 034 106	22 238 744	16 766 117	12 770 755	18 236 950	15 688 417	132 735 089	
Yli 75-v. kustannukset, €	23 768 276	10 152 827	7 677 584	6 435 610	10 212 692	7 688 848	65 935 837	
(Alle 65-vuotiaat)	117 381 047	50 287 463	48 421 684	31 072 279	54 710 852	46 758 829	348 632 153	Espoo: 2014 ei kehan kust. N. 6,2 milj.€
65–74-vuotiaat	23 265 830	12 085 917	9 088 533	6 335 145	8 024 258	7 999 569	66 799 252	
75–84-vuotiaat	17 714 630	7 582 866	6 075 135	4 771 644	6 565 302	5 635 645	48 345 222	
85 vuotta täyttäneet	6 053 646	2 569 961	1 602 449	1 663 966	3 647 390	2 053 203	17 590 615	
Yli 65-v. kustannukset, %	28,6	30,7	25,7	29,1	25,0	25,1	27,6	
Yli 75-v. kustannukset, %	14,5	14,0	11,8	14,7	14,0	12,3	13,7	
KOTISAIRAALA								
KOTISAIRAALAN SUORITTEET VUODEN AIKANA								
	Perusth	Perusth		Erikoissh	Erikoissh	Erikoissh		Vantaa: Kotisairaala sisältyy vanhusten avopalvelujen
Kotisairaalan suoritteet yhteensä	27 418	5 700	.	3 714	6 473	7 160	50 465	tehostettuun kotihoitoon.
Yli 65-v. suoritteet	17 776	2 874	.	2 793	3 278	2 149	28 870	
Yli 75-v. suoritteet	11 179	1 635	.	1 777	1 257	1 182	17 030	
(Alle 65-vuotiaat)	9 642	2 826	.	921	3 195	5 011	21 595	
65–74-vuotiaat	6 597	1 239	.	1 016	2 021	967	11 840	
75–84-vuotiaat	6 456	796	.	917	987	881	10 037	
85 vuotta täyttäneet	4 723	839	.	860	270	301	6 993	
KUSTANNUKSET VUODEN AIKANA KOTISAIRAALASTA								
Kotisairaalan kustannukset yhteensä, €	5 639 609	2 083 535	.	624 540	1 786 952	1 450 083	11 584 719	Vantaa: Kotisairaala sisältyy vanhusten avopalvelujen
Yli 65-v. kustannukset, €	3 656 346	1 050 540	.	469 666	904 933	435 227	6 516 712	tehostettuun kotihoitoon.
Yli 75-v. kustannukset, €	2 299 409	597 646	.	298 817	347 010	239 385	3 782 267	
€/ hoitovuorokausi	205,7	365,5	.	168,2	276,1	202,5	229,6	

UUDEEN 2014 TIEDOT	HELSINKI	ESPOO	VANTAA	TURKU	TAMPERE	OULU	KUUSIKKO	HUOMAUTUKSET
ERIKOISSAIRAANHOITO UUDEEN AIKANA (SOMAATTINEN JA PSYKIATRINEN YHTEENSÄ)								
ERIKOISSAIRAANHOIDON POLIKLINIKKAKÄYNNIT UUDEEN AIKANA (SOMAATTINEN JA PSYKIATRINEN YHTEENSÄ)								
Erikoissairaanhoidon käynnit yhteensä	1 034 212	376 500	320 716	438 187	390 455	311 227	2 871 297	
Yli 65-v. käynnit	285 844	86 974	75 652	120 868	109 279	72 166	750 783	
Yli 75-v. käynnit	136 364	35 628	29 809	56 918	53 496	32 828	345 043	
(Alle 65-vuotiaat)	748 368	289 526	245 064	317 320	281 176	239 061	2 120 515	
65–74-vuotiaat	149 480	51 346	45 843	63 950	55 783	39 338	405 740	
75–84-vuotiaat	97 750	27 635	24 512	43 680	39 818	25 437	258 832	
85 vuotta täyttäneet	38 614	7 993	5 297	13 238	13 678	7 391	86 211	
Yli 65-v. käynnit, %	27,6	23,1	23,6	27,6	28,0	23,2	26,1	
Yli 75-v. käynnit, %	13,2	9,5	9,3	13,0	13,7	10,5	12,0	
Oman toiminnan käynnit	314 142	1 191	0	158 849	167 516	72 182	713 880	
Yli 65-v. käynnit	71 844	460	0	34 177	40 084	8 382	154 947	
Yli 75-v. käynnit	37 560	214	0	17 883	20 603	4 392	80 652	
(Alle 65-vuotiaat)	242 298	731	0	124 672	127 432	63 800	558 933	
65–74-vuotiaat	34 284	246	0	16 294	19 481	3 990	74 295	
75–84-vuotiaat	24 277	163	0	12 337	15 150	3 300	55 227	
85 vuotta täyttäneet	13 283	51	0	5 546	5 453	1 092	25 425	
Yli 65-v. käynnit, %	22,9	38,6	0,0	21,5	23,9	11,6	21,7	
Yli 75-v. käynnit, %	12,0	18,0	0,0	11,3	12,3	6,1	11,3	
Ostopalvelujen käynnit	720 070	375 309	320 716	279 338	222 939	239 045	2 157 417	
Yli 65-v. käynnit	214 000	86 514	75 652	86 691	69 195	63 784	595 836	
Yli 75-v. käynnit	98 804	35 414	29 809	39 035	32 893	28 436	264 391	
(Alle 65-vuotiaat)	506 070	288 795	245 064	192 644	153 744	175 261	1 561 581	
65–74-vuotiaat	115 196	51 100	45 843	47 655	36 302	35 348	331 444	
75–84-vuotiaat	73 473	27 472	24 512	31 343	24 668	22 137	203 605	
85 vuotta täyttäneet	25 331	7 942	5 297	7 692	8 225	6 299	60 786	
Yli 65-v. käynnit, %	29,7	23,1	23,6	31,0	31,0	26,7	27,6	
Yli 75-v. käynnit, %	13,7	9,4	9,3	14,0	14,8	11,9	12,3	
ERIKOISSAIRAANHOIDON HOITOVUOROKAUDET UUDEEN AIKANA (SOMAATTINEN JA PSYKIATRINEN YHTEENSÄ)								
Erikoissairaanhoidon hoitovuorokaudet yhteensä	406 530	119 338	110 495	180 794	213 780	102 429	1 133 366	
Yli 65-v. hoitovuorokaudet	162 610	38 986	42 824	84 926	113 872	29 495	472 713	
Yli 75-v. hoitovuorokaudet	96 165	19 808	21 523	55 622	76 030	15 168	284 316	
(Alle 65-vuotiaat)	243 920	80 352	67 671	95 868	99 908	72 934	660 653	
65–74-vuotiaat	66 445	19 178	21 301	29 304	37 842	14 327	188 397	
75–84-vuotiaat	58 181	14 148	15 963	31 059	43 018	11 260	173 629	
85 vuotta täyttäneet	37 984	5 660	5 560	24 563	33 012	3 908	110 687	
Yli 65-v. hoitovuorokaudet, %	40,0	32,7	38,8	47,0	53,3	28,8	41,7	
Yli 75-v. hoitovuorokaudet, %	23,7	16,6	19,5	30,8	35,6	14,8	25,1	
Oman toiminnan hoitovuorokaudet	155 463	0	0	77 813	95 897	0	329 173	
Yli 65-v. hoitovuorokaudet	66 481	0	0	44 752	77 190	0	188 423	
Yli 75-v. hoitovuorokaudet	43 987	0	0	32 795	57 857	0	134 639	
(Alle 65-vuotiaat)	88 982	0	0	33 061	18 707	0	140 750	
65–74-vuotiaat	22 494	0	0	11 956	19 333	0	53 783	
75–84-vuotiaat	21 736	0	0	16 231	29 847	0	67 814	
85 vuotta täyttäneet	22 251	0	0	16 564	28 010	0	66 825	
Yli 65-v. hoitovuorokaudet, %	42,8	0,0	0,0	57,5	80,5	0,0	57,2	
Yli 75-v. hoitovuorokaudet, %	28,3	0,0	0,0	42,1	60,3	0,0	40,9	

UUDEEN 2014 TIEDOT	HELSINKI	ESPOO	VANTAA	TURKU	TAMPERE	OULU	KUUSIKKO	HUOMAUTUKSET
ERIKOISSAIRAANHOIDON HOITOVUOROKAUDET VUODEN AIKANA (SOMAATTINEN JA PSYKIATRINEN YHTEENSÄ)								
Ostopalvelujen hoitovuorokaudet	251 067	119 338	110 495	102 981	117 883	102 429	804 193	
Yli 65-v. hoitovuorokaudet	96 129	38 986	42 824	40 175	36 682	29 495	284 291	
Yli 75-v. hoitovuorokaudet	52 178	19 808	21 523	22 827	18 173	15 168	149 677	
(Alle 65-vuotiaat)	154 938	80 352	67 671	62 806	81 201	72 934	519 902	
65–74-vuotiaat	43 951	19 178	21 301	17 348	18 509	14 327	134 614	
75–84-vuotiaat	36 445	14 148	15 963	14 828	13 171	11 260	105 815	
85 vuotta täyttäneet	15 733	5 660	5 560	7 999	5 002	3 908	43 862	
Yli 65-v. hoitovuorokaudet, %	38,3	32,7	38,8	39,0	31,1	28,8	35,4	
Yli 75-v. hoitovuorokaudet, %	20,8	16,6	19,5	22,2	15,4	14,8	18,6	
ERIKOISSAIRAANHOIDON HOITOPAIKAT VUODEN AIKANA (SOMAATTINEN JA PSYKIATRINEN YHTEENSÄ)								
Erikoissairaanhoidon hoitopaikat yhteensä (hp / 365)	1 114	327	303	495	586	281	3 105	
Yli 65-v. erikoissairaanhoidon hoitopaikat (hp / 365)	446	107	117	233	312	81	1 295	
Yli 65-v. hoitoon käytetyt erikoissairaanhoidon hoitopaikat, %	40,0	32,7	38,8	47,0	53,3	28,8	41,7	
Erikoissairaanhoidon hoitopaikat yli 65-v. / yli 65-v. asukas, %	0,4	0,3	0,4	0,6	0,8	0,3	0,5	
Yli 75-v. erikoissairaanhoidon hoitopaikat (hp / 365)	263	54	59	152	208	42	779	
Yli 75-v. hoitoon käytetyt erikoissairaanhoidon hoitopaikat, %	23,7	16,6	19,5	30,8	35,6	14,8	25,1	
Erikoissairaanhoidon hoitopaikat yli 75-v. / yli 75-v. asukas, %	0,6	0,4	0,5	0,9	1,2	0,4	0,7	
Yli 85-v. erikoissairaanhoidon hoitopaikat (hp / 365)	104	16	15	67	90	11	303	
Yli 85-v. hoitoon käytetyt erikoissairaanhoidon hoitopaikat, %	9,3	4,7	5,0	13,6	15,4	3,8	9,8	
Erikoissairaanhoidon hoitopaikat yli 85-v. / yli 85-v. asukas, %	0,8	0,5	0,6	1,3	1,7	0,4	1,0	
KUSTANNUKSET VUODEN AIKANA ERIKOISSAIRAANHOIDOSTA (SOMAATTINEN JA PSYKIATRINEN YHTEENSÄ)								
Erikoissairaanhoidon kustannukset (netto-ostot) yhteensä, €	674 815 617	250 751 661	214 701 493	240 402 089	262 849 299	217 630 996	1 861 151 155	
Yli 65-v. kustannukset, €	243 508 580	76 562 696	64 724 255	92 574 725	106 218 618	62 716 608	646 305 482	
Yli 65-v. kustannukset, %	36,1	30,5	30,1	38,5	40,4	28,8	34,7	
Yli 75-v. kustannukset, €	127 674 154	36 011 062	27 538 028	51 721 978	60 948 105	30 697 623	334 590 950	
Yli 75-v. kustannukset, %	18,9	14,4	12,8	21,5	23,2	14,1	18,0	
Avohoidon kustannukset yhteensä, €								
Yli 65-v. kustannukset, €	311 768 927	136 120 383	107 468 591	120 630 049	95 787 821	111 019 399	882 795 170	
Yli 65-v. kustannukset, %	98 075 023	45 352 264	26 982 458	36 574 122	29 277 213	27 784 578	264 045 658	
Yli 65-v. kustannukset, %	31,5	33,3	25,1	30,3	30,6	25,0	29,9	
€/ yli 65-v. käynti	343,1	521,4	356,7	302,6	267,9	385,0	351,7	
Yli 75-v. kustannukset, €	48 068 350	22 859 303	10 474 746	17 398 928	14 456 367	12 571 321	125 829 015	
Yli 75-v. kustannukset, %	15,4	16,8	9,7	14,4	15,1	11,3	14,3	
€/ yli 75-v. käynti	352,5	641,6	351,4	305,7	270,2	382,9	364,7	
Vuodosastohoidon kustannukset yhteensä, €								
Yli 65-v. kustannukset, €	363 046 690	114 631 278	107 232 902	119 772 040	167 061 478	106 611 597	978 355 985	
Yli 65-v. kustannukset, %	145 433 557	31 210 432	37 741 797	56 000 603	76 941 405	34 932 030	382 259 824	
Yli 65-v. kustannukset, %	40,1	27,2	35,2	46,8	46,1	32,8	39,1	
€/ yli 65-v. hoitovuorokausi	894,4	800,6	881,3	659,4	675,7	1 184,3	808,7	
Yli 75-v. kustannukset, €	79 605 804	13 151 759	17 063 282	34 323 050	46 491 738	18 126 302	208 761 935	
Yli 75-v. kustannukset, %	21,9	11,5	15,9	28,7	27,8	17,0	21,3	
€/ yli 75-v. hoitovuorokausi	827,8	664,0	792,8	617,1	611,5	1 195,0	734,3	

UUDEEN 2014 TIEDOT	HELSINKI	ESPOO	VANTAA	TURKU	TAMPERE	OULU	KUUSIKKO	HUOMAUTUKSET
KUSTANNUKSET UUDEEN AIKANA ERIKOISSAIRAANHOIDOSTA (SOMAATTINEN JA PSYKIATRINEN YHTEENSÄ)								
Oman toiminnan kustannukset yhteensä (netto), €	141 990 951	154 522	0	51 270 386	63 467 824	13 464 200	270 347 882	
Yli 65-v. kustannukset, €	57 527 137	57 216	0	22 856 616	36 823 715	1 996 297	119 260 981	
Yli 75-v. kustannukset, €	37 139 720	25 818	0	15 548 486	26 072 762	1 074 025	79 860 812	
Avohoidon kustannukset, €	67 589 665	154 522	0	25 181 743	26 387 724	13 464 200	132 777 854	
Yli 65-v. kustannukset, €	23 469 763	57 216	0	6 871 945	6 974 235	1 996 297	39 369 456	
Yli 75-v. kustannukset, €	14 043 688	25 818	0	4 006 314	3 639 302	1 074 025	22 789 148	
Vuodeosastohoidon kustannukset, €	74 401 286	0	0	26 088 642	37 080 100	0	137 570 028	
Yli 65-v. kustannukset, €	34 057 374	0	0	15 984 672	29 849 480	0	79 891 526	
Yli 75-v. kustannukset, €	23 096 032	0	0	11 542 172	22 433 460	0	57 071 664	
Ostopalvelujen kustannukset yhteensä (netto), €								
Ostopalvelujen kustannukset yhteensä (netto), €	532 824 666	250 597 139	214 701 493	189 131 703	199 381 475	204 166 796	1 590 803 273	
Yli 65-v. kustannukset, €	185 981 443	76 505 480	64 724 255	69 718 108	69 394 903	60 720 311	527 044 500	
Yli 75-v. kustannukset, €	90 534 434	35 985 244	27 538 028	36 173 491	34 875 343	29 623 598	254 730 138	
Avohoidon kustannukset, €	244 179 262	135 965 862	107 468 591	95 448 305	69 400 097	97 555 199	750 017 316	
Yli 65-v. kustannukset, €	74 605 260	45 295 048	26 982 458	29 702 177	22 302 978	25 788 281	224 676 202	
Yli 75-v. kustannukset, €	34 024 662	22 833 485	10 474 746	13 392 613	10 817 065	11 497 296	103 039 867	
Vuodeosastohoidon kustannukset, €	288 645 404	114 631 278	107 232 902	93 683 398	129 981 378	106 611 597	840 785 957	
Yli 65-v. kustannukset, €	111 376 183	31 210 432	37 741 797	40 015 931	47 091 925	34 932 030	302 368 298	
Yli 75-v. kustannukset, €	56 509 772	13 151 759	17 063 282	22 780 878	24 058 278	18 126 302	151 690 271	
SOMAATTINEN ERIKOISSAIRAANHOITO								
SOMAATTISEN ERIKOISSAIRAANHOIDON KÄYNNIT UUDEEN AIKANA								
Somaattisen erikoissairaanhoidon poliklinikkakäynnit yhteensä	737 668	284 444	236 434	332 459	305 205	239 305	2 135 515	
Yli 65-v. käynnit	267 938	84 705	71 757	113 300	107 853	70 476	716 029	
Yli 75-v. käynnit	130 990	35 050	28 633	54 462	53 100	32 353	334 588	
(Alle 65-vuotiaat)	469 730	199 739	164 677	219 159	197 352	168 829	1 419 486	
65–74-vuotiaat	136 948	49 655	43 124	58 838	54 753	38 123	381 441	
75–84-vuotiaat	93 867	27 188	23 473	41 569	39 429	25 011	250 537	
85 vuotta täyttäneet	37 123	7 862	5 160	12 893	13 671	7 342	84 051	
Oman toiminnan käynnit	113 310	1 191	0	70 607	107 761	17 825	310 694	
Yli 65-v. käynnit	56 824	460	0	27 079	39 519	7 412	131 294	
Yli 75-v. käynnit	33 823	214	0	15 513	20 554	4 224	74 328	
(Alle 65-vuotiaat)	56 486	731	-	43 528	68 242	10 413	179 400	
65–74-vuotiaat	23 001	246	-	11 566	18 965	3 188	56 966	
75–84-vuotiaat	21 649	163	-	10 301	15 108	3 152	50 373	
85 vuotta täyttäneet	12 174	51	-	5 212	5 446	1 072	23 955	
Ostopalvelujen käynnit	624 358	283 253	236 434	261 852	197 444	221 480	1 824 821	
Yli 65-v. käynnit	211 114	84 245	71 757	86 221	68 334	63 064	584 735	
Yli 75-v. käynnit	97 167	34 836	28 633	38 949	32 546	28 129	260 260	
(Alle 65-vuotiaat)	413 244	199 008	164 677	175 631	129 110	158 416	1 240 086	
65–74-vuotiaat	113 947	49 409	43 124	47 272	35 788	34 935	324 475	
75–84-vuotiaat	72 218	27 025	23 473	31 268	24 321	21 859	200 164	
85 vuotta täyttäneet	24 949	7 811	5 160	7 681	8 225	6 270	60 096	

UUDEEN 2014 TIEDOT	HELSINKI	ESPOO	VANTAA	TURKU	TAMPERE	OULU	KUUSIKKO	HUOMAUTUKSET
SOMAATTISEN ERIKOISSAIRAANHOIDON HOITOVUOROKAUDET VUODEN AIKANA								
Somaattisen erikoissairaanhoidon hoitovuorokaudet yhteensä	249 912	86 533	82 644	126 516	168 067	73 403	787 075	
Yli 65-v. hoitovuorokaudet	132 371	34 493	36 590	74 694	106 409	26 240	410 797	
Yli 75-v. hoitovuorokaudet	83 361	17 501	19 025	50 621	72 977	13 687	257 172	
(Alle 65-vuotiaat)	117 541	52 040	46 054	51 822	61 658	47 163	376 278	
65–74-vuotiaat	49 010	16 992	17 565	24 073	33 432	12 553	153 625	
75–84-vuotiaat	49 058	12 654	13 925	27 725	40 595	10 027	153 984	
85 vuotta täyttäneet	34 303	4 847	5 100	22 896	32 382	3 660	103 188	
Oman toiminnan hoitovuorokaudet	67 354	0	0	38 634	95 897	0	201 885	Helsinki: omat päivistysosastot siirtyneet
Yli 65-v. hoitovuorokaudet	54 592	0	0	34 649	77 190	0	166 431	terveyskeskustoiminnasta erikoissairaanhoidon v. 2014
Yli 75-v. hoitovuorokaudet	41 890	0	0	27 794	57 857	0	127 541	
(Alle 65-vuotiaat)	12 762	-	-	3 985	18 707	-	35 454	
65–74-vuotiaat	12 702	-	-	6 854	19 333	-	38 889	
75–84-vuotiaat	20 131	-	-	12 897	29 847	-	62 875	
85 vuotta täyttäneet	21 759	-	-	14 897	28 010	-	64 666	
Ostopalvelujen hoitovuorokaudet	182 558	86 533	82 644	87 882	72 170	73 403	585 190	
Yli 65-v. hoitovuorokaudet	77 779	34 493	36 590	40 046	29 219	26 240	244 367	
Yli 75-v. hoitovuorokaudet	41 471	17 501	19 025	22 827	15 120	13 687	129 631	
(Alle 65-vuotiaat)	104 779	52 040	46 054	47 836	42 951	47 163	340 823	
65–74-vuotiaat	36 308	16 992	17 565	17 219	14 099	12 553	114 736	
75–84-vuotiaat	28 927	12 654	13 925	14 828	10 748	10 027	91 109	
85 vuotta täyttäneet	12 544	4 847	5 100	7 999	4 372	3 660	38 522	
SOMAATTISEN ERIKOISSAIRAANHOIDON HOITOPAIKAT VUODEN AIKANA								
Somaattisen erikoissairaanhoidon hoitopaikat yhteensä (hp / 365)	685	237	226	347	460	201	2 156	
Yli 65-v. somaattisen erikoissairaan-hoidon hoitopaikat (hp / 365)	363	95	100	205	292	72	1 125	
Yli 65-v. hoitoon käytettäviä hoitopaikkoja,	53,0	39,9	44,3	59,0	63,3	35,7	52,2	
Yli 75-v. somaattisen erikoissairaan-hoidon hoitopaikat (hp / 365)	228	48	52	139	200	37	705	
Yli 75-v. hoitoon käytettäviä hoitopaikkoja,	33,4	20,2	23,0	40,0	43,4	18,6	32,7	
SOMAATTISEN ERIKOISSAIRAANHOIDON VUODEN AIKANA PÄÄTTYNEET HOITOJAKSOT								
Päätyneet somaattiset hoitajakset yhteensä	62 580	23 300	20 470	3 430	39 295	19 816	168 891	
Yli 65-v. päätyneet hoitajakset	28 140	7 708	7 530	3 118	19 697	6 211	72 404	
Yli 75-v. päätyneet hoitajakset	17 256	3 733	3 704	2 522	12 146	3 266	42 627	
(Alle 65-vuotiaat)	34 440	15 592	12 940	312	19 598	13 605	96 487	
65–74-vuotiaat	10 884	3 975	3 826	596	7 551	2 945	29 777	
75–84-vuotiaat	10 222	2 696	2 792	1 198	7 724	2 402	27 034	
85 vuotta täyttäneet	7 034	1 037	912	1 324	4 422	864	15 593	
KUSTANNUKSET VUODEN AIKANA SOMAATTISESTA ERIKOISSAIRAANHOIDOSTA								
Somaattisen erikoissairaanhoidon kustannukset yhteensä (netto-ostot), €	542 064 005	208 977 785	177 958 955	205 193 850	225 677 467	187 465 083	1 547 337 145	
Yli 65-v. kustannukset, €	227 234 546	73 514 990	61 221 101	87 109 279	102 108 162	60 767 113	611 955 191	
Yli 75-v. kustannukset, €	121 066 075	34 597 983	26 218 307	49 259 352	59 234 960	29 864 847	320 241 523	
(Alle 65-vuotiaat)	314 829 459	135 462 794	116 737 854	118 084 571	123 569 305	126 697 970	935 381 954	
65–74-vuotiaat	106 168 471	38 917 008	35 002 794	37 849 927	42 873 202	30 902 266	291 713 668	
75–84-vuotiaat	80 439 011	25 644 354	20 692 810	32 003 568	37 704 765	22 396 537	218 881 044	
85 vuotta täyttäneet	40 627 064	8 953 629	5 525 497	17 255 784	21 530 195	7 468 310	101 360 479	

UUDEEN 2014 TIEDOT	HELSINKI	ESPOO	VANTAA	TURKU	TAMPERE	OULU	KUUSIKKO	HUOMAUTUKSET
KUSTANNUKSET UUDEEN AIKANA SOMAATTISESTA ERIKOISSAIRAANHOIDOSTA								
Oman toiminnan kustannukset yhteensä, €	72 964 339	154 522	0	25 477 042	55 711 363	4 411 381	158 718 647	
Yli 65-v. kustannukset, €	50 072 214	57 216	0	17 534 493	36 743 047	1 834 252	106 241 222	
Yli 75-v. kustannukset, €	35 377 641	25 818	0	13 102 877	26 066 556	1 045 056	75 617 949	
(Alle 65-vuotiaat)	22 892 125	97 306	0	7 942 549	18 968 316	2 577 129	52 477 425	
65–74-vuotiaat	14 694 573	31 397	0	4 431 616	10 676 491	789 196	30 623 273	
75–84-vuotiaat	18 547 715	20 240	0	6 522 677	14 103 208	779 932	39 973 772	
85 vuotta täyttäneet	16 829 926	5 579	0	6 580 200	11 963 348	265 124	35 644 177	
Oman toiminnan avohoidon kustannukset, €	37 525 053	154 522	0	12 297 677	18 631 263	4 411 381	73 019 896	
Yli 65-v. kustannukset, €	21 347 840	57 216	0	5 714 711	6 893 567	1 834 252	35 847 586	
Yli 75-v. kustannukset, €	13 336 609	25 818	0	3 621 265	3 633 096	1 045 056	21 661 845	
(Alle 65-vuotiaat)	16 177 213	97 306	-	6 582 966	11 737 696	2 577 129	37 172 310	
65–74-vuotiaat	8 011 231	31 397	-	2 093 446	3 260 471	789 196	14 185 741	
75–84-vuotiaat	7 955 497	20 240	-	2 122 961	2 608 377	779 932	13 487 007	
85 vuotta täyttäneet	5 381 112	5 579	-	1 498 305	1 024 719	265 124	8 174 838	
€/ käynti	0,0	129,7	0,0	174,2	172,9	247,5	235,0	
Oman toiminnan vuodeosastohoidon kustannukset, €	35 439 286	0	0	13 179 365	37 080 100	0	85 698 751	
Yli 65-v. kustannukset, €	28 724 374	0	0	11 819 782	29 849 480	0	70 393 636	
Yli 75-v. kustannukset, €	22 041 032	0	0	9 481 612	22 433 460	0	53 956 104	
(Alle 65-vuotiaat)	6 714 912	-	-	1 359 584	7 230 620	0	15 305 116	
65–74-vuotiaat	6 683 342	-	-	2 338 170	7 416 020	0	16 437 532	
75–84-vuotiaat	10 592 218	-	-	4 399 716	11 494 831	0	26 486 765	
85 vuotta täyttäneet	11 448 814	-	-	5 081 896	10 938 629	0	27 469 339	
€/ hoitovuorokausi	526,2	0,0	0,0	341,1	386,7	0,0	424,5	
Ostopalvelujen kustannukset yhteensä (netto-ostot), €	469 099 666	208 823 263	177 958 955	179 716 808	169 966 104	183 053 702	1 388 618 498	
Yli 65-v. kustannukset, €	177 162 332	73 457 775	61 221 101	69 574 786	65 365 115	58 932 861	505 713 970	
Yli 75-v. kustannukset, €	85 688 434	34 572 164	26 218 307	36 156 474	33 168 404	28 819 791	244 623 575	
(Alle 65-vuotiaat)	291 937 334	135 365 489	116 737 854	110 142 022	104 600 989	124 120 841	882 904 529	
65–74-vuotiaat	91 473 898	38 885 610	35 002 794	33 418 312	32 196 711	30 113 070	261 090 395	
75–84-vuotiaat	61 891 296	25 624 114	20 692 810	25 480 890	23 601 557	21 616 605	178 907 272	
85 vuotta täyttäneet	23 797 138	8 948 050	5 525 497	10 675 584	9 566 847	7 203 186	65 716 302	
Ostopalvelujen avohoidon kustannukset (netto), €	211 651 262	112 160 209	86 180 327	92 012 265	63 111 945	89 407 125	654 523 133	
Yli 65-v. kustannukset, €	73 624 149	44 708 286	26 120 276	29 609 997	22 089 181	25 454 210	221 606 098	
Yli 75-v. kustannukset, €	33 659 662	22 684 014	10 197 710	13 375 596	10 729 031	11 354 705	102 000 718	
(Alle 65-vuotiaat)	138 027 113	67 451 923	60 060 051	62 402 268	41 022 764	63 952 915	432 917 034	
65–74-vuotiaat	39 964 487	22 024 271	15 922 566	16 234 401	11 360 150	14 099 505	119 605 380	
75–84-vuotiaat	24 983 511	16 401 549	8 284 536	10 683 096	7 573 433	8 824 483	76 750 609	
85 vuotta täyttäneet	8 676 151	6 282 465	1 913 174	2 692 500	3 155 598	2 530 222	25 250 109	
€/ käynti	339,0	396,0	364,5	351,4	319,6	403,7	358,7	
Ostopalvelujen vuodeosastohoidon kustannukset (netto), €	257 448 404	96 663 055	91 778 628	87 704 543	106 854 159	93 646 577	734 095 365	
Yli 65-v. kustannukset, €	103 538 183	28 749 489	35 100 825	39 964 789	43 275 934	33 478 651	284 107 871	
Yli 75-v. kustannukset, €	52 028 772	11 888 150	16 020 597	22 780 878	22 439 373	17 465 086	142 622 856	
(Alle 65-vuotiaat)	153 910 221	67 913 566	56 677 803	47 739 754	63 578 225	60 167 926	449 987 494	
65–74-vuotiaat	51 509 411	16 861 339	19 080 228	17 183 911	20 836 561	16 013 565	141 485 015	
75–84-vuotiaat	36 907 785	9 222 564	12 408 274	14 797 794	16 028 124	12 792 122	102 156 664	
85 vuotta täyttäneet	15 120 987	2 665 586	3 612 323	7 983 084	6 411 249	4 672 964	40 466 193	
€/ hoitovuorokausi	1 410,2	1 117,1	1 110,5	998,0	1 480,6	1 275,8	1 254,5	

UUDEEN 2014 TIEDOT	HELSINKI	ESPOO	VANTAA	TURKU	TAMPERE	OULU	KUUSIKKO	HUOMAUTUKSET
PSYKIATRINEN ERIKOISSAIRAANHOITO								
PSYKIATRINEN ERIKOISSAIRAANHOIDON POLIKLINIKKAKÄYNNIT UUDEEN AIKANA								
Psykiatrisen erikoissairaanhoidon poliklinikkakäynnit yhteensä	296 544	92 056	84 282	105 728	85 250	71 922	735 782	
Yli 65-v. käynnit	17 906	2 269	3 895	7 568	1 426	1 690	34 754	
Yli 75-v. käynnit	5 374	578	1 176	2 456	396	475	10 455	
(Alle 65-vuotiaat)	278 638	89 787	80 387	98 161	83 824	70 232	701 029	
65–74-vuotiaat	12 532	1 691	2 719	5 111	1 030	1 215	24 298	
75–84-vuotiaat	3 883	447	1 039	2 111	389	426	8 295	
85 vuotta täyttäneet	1 491	131	137	345	7	49	2 160	
Oman toiminnan käynnit	200 832	0	0	88 242	59 755	54 357	403 186	
Yli 65-v. käynnit	15 020	0	0	7 098	565	970	23 653	
Yli 75-v. käynnit	3 737	0	0	2 370	49	168	6 324	
(Alle 65-vuotiaat)	185 812	-	-	81 144	59 190	53 387	379 533	
65–74-vuotiaat	11 283	-	-	4 728	516	802	17 329	
75–84-vuotiaat	2 628	-	-	2 036	42	148	4 854	
85 vuotta täyttäneet	1 109	-	-	334	7	20	1 470	
Ostopalvelujen käynnit	95 712	92 056	84 282	17 486	25 495	17 565	332 596	
Yli 65-v. käynnit	2 886	2 269	3 895	469	861	720	11 100	
Yli 75-v. käynnit	1 637	578	1 176	86	347	307	4 131	
(Alle 65-vuotiaat)	92 826	89 787	80 387	17 017	24 634	16 845	321 496	
65–74-vuotiaat	1 249	1 691	2 719	383	514	413	6 969	
75–84-vuotiaat	1 255	447	1 039	75	347	278	3 441	
85 vuotta täyttäneet	382	131	137	11	0	29	690	
PSYKIATRINEN ERIKOISSAIRAANHOIDON HOITOVUOROKAUDET UUDEEN AIKANA								
Psykiatrisen erikoissairaanhoidon hoitovuorokaudet yhteensä	156 618	32 805	27 851	54 278	45 713	29 026	346 291	
Yli 65-v. hoitovuorokaudet	30 239	4 493	6 234	10 232	7 463	3 255	61 916	
Yli 75-v. hoitovuorokaudet	12 804	2 307	2 498	5 001	3 053	1 481	27 144	
(Alle 65-vuotiaat)	126 379	28 312	21 617	44 046	38 250	25 771	284 375	
65–74-vuotiaat	17 435	2 186	3 736	5 231	4 410	1 774	34 772	
75–84-vuotiaat	9 123	1 494	2 038	3 334	2 423	1 233	19 645	
85 vuotta täyttäneet	3 681	813	460	1 667	630	248	7 499	
Oman toiminnan hoitovuorokaudet	88 109	0	0	39 179	0	0	127 288	
Yli 65-v. hoitovuorokaudet	11 889	0	0	10 103	0	0	21 992	
Yli 75-v. hoitovuorokaudet	2 097	0	0	5 001	0	0	7 098	
(Alle 65-vuotiaat)	76 220	-	-	29 076	-	0	105 296	
65–74-vuotiaat	9 792	-	-	5 102	-	0	14 894	
75–84-vuotiaat	1 605	-	-	3 334	-	0	4 939	
85 vuotta täyttäneet	492	-	-	1 667	-	0	2 159	
Ostopalvelujen hoitovuorokaudet	68 509	32 805	27 851	15 099	45 713	29 026	219 003	
Yli 65-v. hoitovuorokaudet	18 350	4 493	6 234	129	7 463	3 255	39 924	
Yli 75-v. hoitovuorokaudet	10 707	2 307	2 498	0	3 053	1 481	20 046	
(Alle 65-vuotiaat)	50 159	28 312	21 617	14 970	38 250	25 771	179 079	Vantaa: Systemaattinen psykiatrisen laitoshoidon purku on
65–74-vuotiaat	7 643	2 186	3 736	129	4 410	1 774	19 878	jatkonut vuonna 2014.
75–84-vuotiaat	7 518	1 494	2 038	0	2 423	1 233	14 706	
85 vuotta täyttäneet	3 189	813	460	0	630	248	5 340	

UUDEEN 2014 TIEDOT	HELSINKI	ESPOO	VANTAA	TURKU	TAMPERE	OULU	KUUSIKKO	HUOMAUTUKSET
PSYKIATRISEN ERIKOISSAIRAANHOIDON HOITOPAIKAT VUODEN AIKANA								
Psykiatrisen erikoissairaanhoidon hoitopaikat yhteensä (hp / 365)	429	90	76	149	125	80	949	
Yli 65-v. psykiatrisen erikoissairaanhoidon hoitopaikat (hp / 365)	83	12	17	28	20	9	170	
Yli 65-v. hoitoon käytettäviä hoitopaikkoja, %	19,3	13,7	22,4	18,9	16,3	11,2	17,9	
Yli 75-v. psykiatrisen erikoissairaanhoidon hoitopaikat (hp / 365)	35	6	7	14	8	4	74	
Yli 75-v. hoitoon käytettäviä hoitopaikkoja, %	8,2	7,0	9,0	9,2	6,7	5,1	7,8	
KUSTANNUKSET VUODEN AIKANA PSYKIATRISESTA ERIKOISSAIRAANHOIDOSTA								
Psykiatrisen erikoissairaanhoidon kustannukset yhteensä (netto-ostot), €	132 751 612	41 773 876	36 742 538	35 208 239	37 171 832	30 165 913	313 814 010	
Yli 65-v. kustannukset, €	16 274 034	3 047 705	3 503 154	5 465 446	4 110 456	1 949 495	34 350 290	
Yli 75-v. kustannukset, €	6 608 079	1 413 080	1 319 721	2 462 626	1 713 145	832 776	14 349 427	
(Alle 65-vuotiaat)	116 477 578	38 726 171	33 239 384	29 742 793	33 061 376	28 216 418	279 463 720	
65–74-vuotiaat	9 665 955	1 634 626	2 183 433	3 002 819	2 397 311	1 116 719	20 000 863	
75–84-vuotiaat	4 845 079	933 900	1 095 836	1 733 394	1 249 825	705 100	10 563 134	
85 vuotta täyttäneet	1 763 000	479 180	223 885	729 232	463 320	127 676	3 786 293	
Oman toiminnan kustannukset yhteensä, €	69 026 612	0	0	25 793 343	7 756 461	9 052 819	111 629 235	
Yli 65-v. kustannukset, €	7 454 923	0	0	5 322 123	80 668	162 045	13 019 759	
Yli 75-v. kustannukset, €	1 762 079	0	0	2 445 609	6 206	28 969	4 242 863	
(Alle 65-vuotiaat)	61 571 689	0	0	20 471 220	7 675 793	8 890 774	98 609 476	
65–74-vuotiaat	5 692 844	0	0	2 876 514	74 462	133 076	8 776 896	
75–84-vuotiaat	1 373 079	0	0	1 718 624	5 430	25 348	3 122 481	
85 vuotta täyttäneet	389 000	0	0	726 985	776	3 621	1 120 382	
Oman toiminnan avohoidon kustannukset, €	30 064 612	0	0	12 884 066	7 756 461	9 052 819	59 757 958	
Yli 65-v. kustannukset, €	2 121 923	0	0	1 157 234	80 668	162 045	3 521 870	
Yli 75-v. kustannukset, €	707 079	0	0	385 049	6 206	28 969	1 127 303	
(Alle 65-vuotiaat)	27 942 689	-	-	11 726 833	7 675 793	8 890 774	56 236 089	
65–74-vuotiaat	1 414 844	-	-	772 185	74 462	133 076	2 394 567	
75–84-vuotiaat	560 079	-	-	331 532	5 430	25 348	922 389	
85 vuotta täyttäneet	147 000	-	-	53 517	776	3 621	204 914	
€/ käynti	149,7	0,0	0,0	146,0	129,8	166,5	148,2	
Oman toiminnan vuodeosastohoidon kustannukset, €	38 962 000	0	0	12 909 277	0	0	51 871 277	
Yli 65-v. kustannukset, €	5 333 000	0	0	4 164 890	0	0	9 497 890	
Yli 75-v. kustannukset, €	1 055 000	0	0	2 060 560	0	0	3 115 560	
(Alle 65-vuotiaat)	33 629 000	-	-	8 744 387	-	0	42 373 387	
65–74-vuotiaat	4 278 000	-	-	2 104 330	-	0	6 382 330	
75–84-vuotiaat	813 000	-	-	1 387 092	-	0	2 200 092	
85 vuotta täyttäneet	242 000	-	-	673 468	-	0	915 468	
€/ hoitovuorokausi	442,2	0,0	0,0	329,5	0,0	0,0	407,5	
Ostopalvelujen kustannukset yhteensä (netto), €	63 725 000	41 773 876	36 742 538	9 414 895	29 415 371	21 113 094	202 184 774	
Yli 65-v. kustannukset, €	8 819 111	3 047 705	3 503 154	143 322	4 029 788	1 787 450	21 330 531	
Yli 75-v. kustannukset, €	4 846 000	1 413 080	1 319 721	17 017	1 706 939	803 807	10 106 564	
(Alle 65-vuotiaat)	54 905 889	38 726 171	33 239 384	9 271 573	25 385 583	19 325 644	180 854 244	
65–74-vuotiaat	3 973 111	1 634 626	2 183 433	126 305	2 322 849	983 643	11 223 967	
75–84-vuotiaat	3 472 000	933 900	1 095 836	14 770	1 244 395	679 752	7 440 653	
85 vuotta täyttäneet	1 374 000	479 180	223 885	2 248	462 544	124 055	2 665 911	

UUDEEN 2014 TIEDOT	HELSINKI	ESPOO	VANTAA	TURKU	TAMPERE	OULU	KUUSIKKO	HUOMAUTUKSET
KUSTANNUKSET UUDEEN AIKANA PSYKIATRISESTA ERIKOISSAIRAANHOIDOSTA								
Ostopalvelujen avohoidon kustannukset (netto), €	32 528 000	23 805 653	21 288 264	3 436 040	6 288 152	8 148 074	95 494 183	
Yli 65-v. kustannukset, €	981 111	586 763	862 182	92 180	213 797	334 071	3 070 104	
Yli 75-v. kustannukset, €	365 000	149 471	277 036	17 017	88 034	142 591	1 039 149	
(Alle 65-vuotiaat)	31 546 889	23 218 890	20 426 082	3 343 860	6 074 355	7 814 003	92 424 080	
65–74-vuotiaat	616 111	437 292	585 146	75 163	125 763	191 480	2 030 955	
75–84-vuotiaat	282 000	115 594	245 277	14 770	88 034	128 739	874 414	
85 vuotta täyttäneet	83 000	33 877	31 759	2 248	0	13 852	164 735	
€/ käynti	339,9	258,6	252,6	196,5	246,6	463,9	287,1	
Ostopalvelujen vuodeosastohoidon kustannukset (netto), €	31 197 000	17 968 223	15 454 274	5 978 855	23 127 219	12 965 020	106 690 591	
Yli 65-v. kustannukset, €	7 838 000	2 460 943	2 640 972	51 142	3 815 991	1 453 379	18 260 427	
Yli 75-v. kustannukset, €	4 481 000	1 263 609	1 042 685	0	1 618 905	661 216	9 067 415	
(Alle 65-vuotiaat)	23 359 000	15 507 280	12 813 302	5 927 713	19 311 228	11 511 641	88 430 164	
65–74-vuotiaat	3 357 000	1 197 334	1 598 287	51 142	2 197 086	792 163	9 193 012	
75–84-vuotiaat	3 190 000	818 306	850 559	0	1 156 361	551 013	6 566 239	
85 vuotta täyttäneet	1 291 000	445 303	192 126	0	462 544	110 203	2 501 176	
€/ hoitovuorokausi	455,4	547,7	554,9	396,0	505,9	446,7	487,2	

Liite 4. Vanhuspalvelujen piirissä 12/2010, 12/2013 ja 12/2014 olleet 65 ja 75 vuotta täyttäneet, osuus väestöstä sekä muutos 2013–2014 ja 2010–2014

	HELSINKI	ESPOO	VANTAA	TURKU	TAMPERE	OULU	KUUSIKKO
VUOSI 2014							
65 vuotta täyttäneet asukkaat 31.12.	101 709	36 001	30 540	36 472	40 250	27 448	272 420
SÄÄNNÖLISESTI PALVELUJA KÄYTTÄNEET 65 VUOTTA TÄYTTÄNEET ASIAKKAAT JOULUKUUSSA							
KAIKKI PALVELUT YHTEENSÄ	13 811	3 438	3 083	5 912	6 064	4 473	36 780
AVOPALVELUT	7 872	1 858	1 654	3 565	3 671	2 936	21 556
Säännöllinen kotihoito	6 262	1 326	979	2 801	2 709	2 101	16 178
Keskiraskas palveluasuminen	-	105	227	0	267	-	599
Omaishoidon tuki	1 610	427	448	764	695	835	4 779
YMPÄRIVUOROKAUTISET PALVELUT	5 939	1 580	1 429	2 347	2 393	1 537	15 224
Tehostettu palveluasuminen yhteensä	3 140	1 017	845	887	1 286	676	7 851
Lyhytaikainen	201	28	53	32	22	15	351
Pitkäaikainen	2 939	989	792	855	1 264	661	7 500
Vanhainkoti yhteensä	1 596	234	269	523	449	529	3 600
Terveyskeskuksen vuodeosasto yhteensä	757	222	198	704	346	251	2 478
Lyhytaikaishoito	663	174	172	195	194	233	1 631
Pitkäaikaishoito	94	48	26	509	152	18	847
Erikoissairaanhoito (laskennallinen)	446	107	117	233	312	81	1 295
Lyhytaikainen vuodeosastohoito yhteensä	1 109	281	289	428	506	314	2 926
SÄÄNNÖLISESTI PALVELUJA KÄYTTÄNEIDEN 65 VUOTTA TÄYTTÄNEIDEN ASIAKKAIDEN %-OSUUDET PALVELUITTAIN							
KAIKKI PALVELUT YHTEENSÄ, %	100,0	100,0	100,0	100,0	100,0	100,0	100,0
AVOPALVELUT	57,0	54,0	53,6	60,3	60,5	65,6	58,6
Säännöllinen kotihoito	45,3	38,6	31,8	47,4	44,7	47,0	44,0
Keskiraskas palveluasuminen	-	3,1	7,4	0,0	4,4	-	1,6
Omaishoidon tuki	11,7	12,4	14,5	12,9	11,5	18,7	13,0
YMPÄRIVUOROKAUTISET PALVELUT	43,0	46,0	46,4	39,7	39,5	34,4	41,4
Tehostettu palveluasuminen yhteensä	22,7	29,6	27,4	15,0	21,2	15,1	21,3
Lyhytaikainen	1,5	0,8	1,7	0,5	0,4	0,3	1,0
Pitkäaikainen	21,3	28,8	25,7	14,5	20,8	14,8	20,4
Vanhainkoti yhteensä	11,6	6,8	8,7	8,8	7,4	11,8	9,8
Terveyskeskuksen vuodeosasto yhteensä	5,5	6,5	6,4	11,9	5,7	5,6	6,7
Lyhytaikaishoito	4,8	5,1	5,6	3,3	3,2	5,2	4,4
Pitkäaikaishoito	0,7	1,4	0,8	8,6	2,5	0,4	2,3
Erikoissairaanhoito (laskennallinen)	3,2	3,1	3,8	3,9	5,1	1,8	3,5
Lyhytaikainen vuodeosastohoito yhteensä	8,0	8,2	9,4	7,2	8,3	7,0	8,0
VUOSI 2013							
65 vuotta täyttäneet asukkaat 31.12.	98 828	34 302	29 115	35 562	39 052	26 258	263 117
SÄÄNNÖLISESTI PALVELUJA KÄYTTÄNEET 65 VUOTTA TÄYTTÄNEET ASIAKKAAT JOULUKUUSSA							
KAIKKI PALVELUT YHTEENSÄ	13 557	3 327	2 915	5 760	5 752	4 300	35 613
AVOPALVELUT	7 705	1 763	1 555	3 423	3 412	2 715	20 573
Säännöllinen kotihoito	5 998	1 292	934	2 712	2 622	1 864	15 422
Keskiraskas palveluasuminen	-	106	225	0	268	-	599
Omaishoidon tuki	1 707	365	396	711	522	851	4 552
YMPÄRIVUOROKAUTISET PALVELUT	5 852	1 564	1 360	2 337	2 340	1 585	15 040
Tehostettu palveluasuminen yhteensä	2 975	968	769	807	993	631	7 143
Lyhytaikainen	202	32	49	22	20	22	347
Pitkäaikainen	2 773	936	720	785	973	609	6 796
Vanhainkoti yhteensä	1 672	244	311	567	549	544	3 887
Terveyskeskuksen vuodeosasto yhteensä	887	243	171	728	492	328	2 849
Lyhytaikaishoito	724	161	137	184	253	271	1 730
Pitkäaikaishoito	163	82	34	544	239	57	1 119
Erikoissairaanhoito (laskennallinen)	318	109	109	235	306	82	1 161
Lyhytaikainen vuodeosastohoito yhteensä	1 042	270	246	419	559	353	2 891
SÄÄNNÖLISESTI PALVELUJA KÄYTTÄNEIDEN 65 VUOTTA TÄYTTÄNEIDEN ASIAKKAIDEN %-OSUUDET PALVELUITTAIN							
KAIKKI PALVELUT YHTEENSÄ, %	100,0	100,0	100,0	100,0	100,0	100,0	100,0
AVOPALVELUT	56,8	53,0	53,3	59,4	59,3	63,1	57,8
Säännöllinen kotihoito	44,2	38,8	32,0	47,1	45,6	43,3	43,3
Keskiraskas palveluasuminen	-	3,2	7,7	0,0	4,7	-	1,7
Omaishoidon tuki	12,6	11,0	13,6	12,3	9,1	19,8	12,8
YMPÄRIVUOROKAUTISET PALVELUT	43,2	47,0	46,7	40,6	40,7	36,9	42,2
Tehostettu palveluasuminen yhteensä	21,9	29,1	26,4	14,0	17,3	14,7	20,1
Lyhytaikainen	1,5	1,0	1,7	0,4	0,3	0,5	1,0
Pitkäaikainen	20,5	28,1	24,7	13,6	16,9	14,2	19,1
Vanhainkoti yhteensä	12,3	7,3	10,7	9,8	9,5	12,6	10,9
Terveyskeskuksen vuodeosasto yhteensä	6,5	7,3	5,9	12,6	8,6	7,6	8,0
Lyhytaikaishoito	5,3	4,8	4,7	3,2	4,4	6,3	4,9
Pitkäaikaishoito	1,2	2,5	1,2	9,4	4,2	1,3	3,1
Erikoissairaanhoito (laskennallinen)	2,3	3,3	3,8	4,1	5,3	1,9	3,3
Lyhytaikainen vuodeosastohoito yhteensä	7,7	8,1	8,5	7,3	9,7	8,2	8,1

VUOSI 2010	HELSINKI	ESPOO	VANTAA	TURKU	TAMPERE	OULU	KUUSIKKO
65 vuotta täyttäneet asukkaat 31.12.	88 066	28 436	24 172	32 161	34 660	18 179	225 674
SÄÄNNÖLISESTI PALVELUJA KÄYTTÄNEET 65 VUOTTA TÄYTTÄNEET ASIAKKAAT JOULUKUUSSA							
KAIKKI PALVELUT YHTEENSÄ	13 540	2 976	2 660	5 319	5 354	2 965	32 815
AVOPALVELUT	7 326	1 619	1 290	3 014	3 037	1 814	18 100
Säännöllinen kotihoito	5 737	1 203	738	2 472	2 266	1 175	13 591
Keskiraskas palveluasuminen	-	143	188	44	275	-	650
Omaishoidon tuki	1 589	273	364	498	496	639	3 859
YMPÄRIVUOROKAUTISET PALVELUT	6 214	1 357	1 370	2 305	2 317	1 151	14 715
Tehostettu palveluasuminen yhteensä	2 593	650	619	652	637	338	5 489
Lyhytaikainen	102	23	12	11	58	-	206
Pitkäaikainen	2 491	627	607	641	579	338	5 283
Vanhainkoti yhteensä	2 412	313	382	629	735	525	4 996
Terveyskeskuksen vuodeosasto yhteensä	880	273	249	761	735	215	3 113
Lyhytaikaishoito	616	161	223	143	421	205	1 769
Pitkäaikaishoito	264	112	26	618	314	10	1 344
Erikoissairaanhoido (laskennallinen)	329	121	120	263	210	73	1 117
Lyhytaikainen vuodeosastohoito yhteensä	945	282	343	406	631	278	2 886
SÄÄNNÖLISESTI PALVELUJA KÄYTTÄNEIDEN 65 VUOTTA TÄYTTÄNEIDEN ASIAKKAIDEN %-OSUUDET PALVELUITTAIN							
KAIKKI PALVELUT YHTEENSÄ, %	100,0	100,0	100,0	100,0	100,0	100,0	100,0
AVOPALVELUT	54,1	54,4	48,5	56,7	56,7	61,2	55,2
Säännöllinen kotihoito	42,4	40,4	27,7	46,5	42,3	39,6	41,4
Keskiraskas palveluasuminen	0,0	4,8	7,1	0,8	5,1	0,0	2,0
Omaishoidon tuki	11,7	9,2	13,7	9,4	9,3	21,5	11,8
YMPÄRIVUOROKAUTISET PALVELUT	45,9	45,6	51,5	43,3	43,3	38,8	44,8
Tehostettu palveluasuminen yhteensä	19,2	21,8	23,3	12,3	11,9	11,4	16,7
Lyhytaikainen	1,4	1,4	0,9	0,4	1,9	-	1,1
Pitkäaikainen	43,4	52,1	82,2	25,9	25,6	28,8	38,9
Vanhainkoti yhteensä	17,8	10,5	14,4	11,8	13,7	17,7	15,2
Terveyskeskuksen vuodeosasto yhteensä	6,5	9,2	9,4	14,3	13,7	7,3	9,5
Lyhytaikaishoito	4,5	5,4	8,4	2,7	7,9	6,9	5,4
Pitkäaikaishoito	1,9	3,8	1,0	11,6	5,9	0,3	4,1
Erikoissairaanhoido (laskennallinen)	2,4	4,1	4,5	4,9	3,9	2,5	3,4
Lyhytaikainen vuodeosastohoito yhteensä	7,0	9,5	12,9	7,6	11,8	9,4	8,8

	HELSINKI	ESPOO	VANTAA	TURKU	TAMPERE	OULU	KUUSIKKO
MUUTOS 2013–2014, N							
SÄÄNNÖLISESTI PALVELUJA KÄYTTÄNEET 65 VUOTTA TÄYTTÄNEET ASIAKKAAT JOULUKUUSSA							
KAIKKI PALVELUT YHTEENSÄ	254	110	168	151	312	172	1 168
AVOPALVELUT	167	95	99	142	259	221	983
Säännöllinen kotihoito	264	34	45	89	87	237	756
Keskiraskas palveluasuminen	-	-1	2	0	-1	-	0
Omaishoidon tuki	-97	62	52	53	173	-16	227
YMPÄRIVUOROKAUTISET PALVELUT	87	15	69	9	53	-49	184
Tehostettu palveluasuminen yhteensä	165	49	76	80	293	45	708
Lyhytaikainen	-1	-4	4	10	2	-7	4
Pitkäaikainen	166	53	72	70	291	52	704
Vanhainkoti yhteensä	-76	-10	-42	-44	-100	-15	-287
Terveyskeskuksen vuodeosasto yhteensä	-130	-21	27	-24	-146	-77	-371
Lyhytaikaishoito	-61	13	35	11	-59	-38	-99
Pitkäaikaishoito	-69	-34	-8	-35	-87	-39	-272
Erikoissairaanhoido (laskennallinen)	128	-3	8	-3	6	-2	134
Lyhytaikainen vuodeosastohoito yhteensä	67	10	43	8	-53	-40	35
MUUTOS 2013–2014, %							
KAIKKI PALVELUT YHTEENSÄ	1,9	3,3	5,8	2,6	5,4	4,0	3,3
AVOPALVELUT	2,2	5,4	6,4	4,1	7,6	8,1	4,8
Säännöllinen kotihoito	4,4	2,6	4,9	3,3	3,3	12,7	4,9
Keskiraskas palveluasuminen	-	-0,9	0,9	0,0	-0,4	-	0,0
Omaishoidon tuki	-5,7	17,0	13,1	7,5	33,1	-1,9	5,0
YMPÄRIVUOROKAUTISET PALVELUT	1,5	1,0	5,1	0,4	2,2	-3,1	1,2
Tehostettu palveluasuminen yhteensä	5,5	5,1	9,9	9,9	29,5	7,1	9,9
Lyhytaikainen	-0,5	-12,5	8,2	45,5	10,0	-31,8	1,2
Pitkäaikainen	6,0	5,7	10,0	8,9	29,9	8,5	10,4
Vanhainkoti yhteensä	-4,5	-4,1	-13,5	-7,8	-18,2	-2,8	-7,4
Terveyskeskuksen vuodeosasto yhteensä	-14,7	-8,6	15,8	-3,3	-29,7	-23,5	-13,0
Lyhytaikaishoito	-8,4	8,1	25,5	6,0	-23,3	-14,0	-5,7
Pitkäaikaishoito	-42,3	-41,5	-23,5	-6,4	-36,4	-68,4	-24,3
Erikoissairaanhoido (laskennallinen)	40,1	-2,4	7,2	-1,1	1,8	-2,0	11,5
Lyhytaikainen vuodeosastohoito yhteensä	6,4	3,8	17,4	2,0	-9,5	-11,2	1,2
MUUTOS 2010–2014, N							
KAIKKI PALVELUT YHTEENSÄ	270	462	424	593	709	1 508	3 965
AVOPALVELUT	546	239	364	551	634	1 122	3 456
Säännöllinen kotihoito	525	123	241	329	443	926	2 587
Keskiraskas palveluasuminen	-	-38	39	-44	-8	-	-51
Omaishoidon tuki	21	154	84	266	199	196	920
YMPÄRIVUOROKAUTISET PALVELUT	-276	223	60	42	75	386	509
Tehostettu palveluasuminen yhteensä	547	367	226	235	649	338	2 362
Lyhytaikainen	99	5	41	21	-36	-	130
Pitkäaikainen	448	362	185	214	685	323	2 217
Vanhainkoti yhteensä	-816	-79	-113	-106	-286	4	-1 396
Terveyskeskuksen vuodeosasto yhteensä	-123	-51	-51	-57	-389	36	-635
Lyhytaikaishoito	47	13	-51	52	-227	28	-138
Pitkäaikaishoito	-170	-64	0	-109	-162	8	-497
Erikoissairaanhoido (laskennallinen)	116	-14	-2	-30	101	8	178
Lyhytaikainen vuodeosastohoito yhteensä	163	-1	-53	22	-126	36	40
MUUTOS 2010–2014, %							
KAIKKI PALVELUT YHTEENSÄ	2,0	15,5	15,9	11,1	13,3	50,8	12,1
AVOPALVELUT	7,5	14,8	28,2	18,3	20,9	61,9	19,1
Säännöllinen kotihoito	9,2	10,2	32,7	13,3	19,5	78,8	19,0
Keskiraskas palveluasuminen	-	-26,6	20,7	-100,0	-2,9	-	-7,8
Omaishoidon tuki	1,3	56,4	23,1	53,4	40,1	30,7	23,8
YMPÄRIVUOROKAUTISET PALVELUT	-4,4	16,4	4,4	1,8	3,3	33,5	3,5
Tehostettu palveluasuminen yhteensä	21,1	56,5	36,5	36,0	101,9	100,0	43,0
Lyhytaikainen	97,1	21,7	341,7	190,9	-62,1	-	63,1
Pitkäaikainen	18,0	57,7	30,5	33,4	118,3	95,6	42,0
Vanhainkoti yhteensä	-33,8	-25,2	-29,6	-16,9	-38,9	0,8	-27,9
Terveyskeskuksen vuodeosasto yhteensä	-14,0	-18,7	-20,5	-7,5	-52,9	16,7	-20,4
Lyhytaikaishoito	7,6	8,1	-22,9	36,4	-53,9	13,7	-7,8
Pitkäaikaishoito	-64,4	-57,1	0,0	-17,6	-51,6	80,0	-37,0
Erikoissairaanhoido (laskennallinen)	35,2	-11,8	-2,0	-11,6	48,2	10,3	15,9
Lyhytaikainen vuodeosastohoito yhteensä	17,2	-0,5	-15,6	5,3	-19,9	12,8	1,4

	HELSINKI	ESPOO	VANTAA	TURKU	TAMPERE	OULU	KUUSIKKO
VUOSI 2014							
75 VUOTTA täyttäneet asukkaat 31.12.	42 733	13 282	11 075	16 470	17 842	11 521	112 923
SÄÄNNÖLISESTI PALVELUJA KÄYTTÄNEET 75 VUOTTA TÄYTTÄNEET ASIAKKAAT JOULUKUUSSA							
KAIKKI PALVELUT YHTEENSÄ	11 421	2 765	2 391	5 009	5 009	3 733	30 329
AVOPALVELUT	6 426	1 475	1 288	2 952	3 019	2 398	17 558
Säännöllinen kotihoito	5 297	1 101	807	2 420	2 282	1 787	13 694
Keskiraskas palveluasuminen	-	79	181	0	238	-	498
Omaishoidon tuki	1 129	295	300	532	499	611	3 366
YMPÄRIVUOROKAUTISET PALVELUT	4 995	1 290	1 103	2 057	1 990	1 335	12 771
Tehostettu palveluasuminen yhteensä	2 746	877	682	791	1 125	616	6 837
Lyhytaikainen	153	20	35	26	16	13	263
Pitkäaikainen	2 593	857	647	765	1 109	603	6 574
Vanhainkoti yhteensä	1 362	186	216	500	380	465	3 109
Terveyskeskuksen vuodeosasto yhteensä	624	173	146	614	277	212	2 046
Lyhytaikaishoito	553	137	125	166	151	196	1 328
Pitkäaikaishoito	71	36	21	448	126	16	718
Erikoissairaanhoido (laskennallinen)	263	54	59	152	208	42	779
Lyhytaikainen vuodeosastohoito yhteensä	816	191	184	318	359	238	2 107
SÄÄNNÖLISESTI PALVELUJA KÄYTTÄNEIDEN 75 VUOTTA TÄYTTÄNEIDEN ASIAKKAIDEN %-OSUUDET PALVELUITTAIN							
KAIKKI PALVELUT YHTEENSÄ, %	100,0	100,0	100,0	100,0	100,0	100,0	100,0
AVOPALVELUT	56,3	53,3	53,9	58,9	60,3	64,2	57,9
Säännöllinen kotihoito	46,4	39,8	33,7	48,3	45,6	47,9	45,2
Keskiraskas palveluasuminen	-	2,9	7,6	0,0	4,8	-	1,6
Omaishoidon tuki	9,9	10,7	12,5	10,6	10,0	16,4	11,1
YMPÄRIVUOROKAUTISET PALVELUT	43,7	46,7	46,1	41,1	39,7	35,8	42,1
Tehostettu palveluasuminen yhteensä	24,0	31,7	28,5	15,8	22,5	16,5	22,5
Lyhytaikainen	1,3	0,7	1,5	0,5	0,3	0,3	0,9
Pitkäaikainen	22,7	31,0	27,1	15,3	22,1	16,2	21,7
Vanhainkoti yhteensä	11,9	6,7	9,0	10,0	7,6	12,5	10,3
Terveyskeskuksen vuodeosasto yhteensä	5,5	6,3	6,1	12,3	5,5	5,7	6,7
Lyhytaikaishoito	4,8	5,0	5,2	3,3	3,0	5,3	4,4
Pitkäaikaishoito	0,6	1,3	0,9	8,9	2,5	0,4	2,4
Erikoissairaanhoido (laskennallinen)	2,3	2,0	2,5	3,0	4,2	1,1	2,6
Lyhytaikainen vuodeosastohoito yhteensä	7,1	6,9	7,7	6,4	7,2	6,4	6,9
VUOSI 2013							
75 VUOTTA täyttäneet asukkaat 31.12.	41 767	12 601	10 465	16 218	17 464	11 144	109 659
SÄÄNNÖLISESTI PALVELUJA KÄYTTÄNEET 75 VUOTTA TÄYTTÄNEET ASIAKKAAT JOULUKUUSSA							
KAIKKI PALVELUT YHTEENSÄ	11 177	2 670	2 246	4 896	4 783	3 566	29 339
AVOPALVELUT	6 280	1 376	1 192	2 825	2 843	2 217	16 733
Säännöllinen kotihoito	5 083	1 061	753	2 317	2 224	1 577	13 015
Keskiraskas palveluasuminen	-	81	184	0	244	-	509
Omaishoidon tuki	1 197	234	255	508	375	640	3 209
YMPÄRIVUOROKAUTISET PALVELUT	4 897	1 294	1 054	2 071	1 940	1 349	12 605
Tehostettu palveluasuminen yhteensä	2 633	843	612	726	891	570	6 275
Lyhytaikainen	173	27	34	21	17	18	290
Pitkäaikainen	2 460	816	578	705	874	552	5 985
Vanhainkoti yhteensä	1 427	202	255	547	468	479	3 378
Terveyskeskuksen vuodeosasto yhteensä	678	193	129	644	377	258	2 279
Lyhytaikaishoito	559	130	104	162	208	206	1 369
Pitkäaikaishoito	119	63	25	482	169	52	910
Erikoissairaanhoido (laskennallinen)	159	56	58	154	204	42	673
Lyhytaikainen vuodeosastohoito yhteensä	718	186	162	316	412	248	2 042
SÄÄNNÖLISESTI PALVELUJA KÄYTTÄNEIDEN 75 VUOTTA TÄYTTÄNEIDEN ASIAKKAIDEN %-OSUUDET PALVELUITTAIN							
KAIKKI PALVELUT YHTEENSÄ, %	100,0	100,0	100,0	100,0	100,0	100,0	100,0
AVOPALVELUT	56,2	51,5	53,1	57,7	59,4	62,2	57,0
Säännöllinen kotihoito	45,5	39,7	33,5	47,3	46,5	44,2	44,4
Keskiraskas palveluasuminen	-	3,0	8,2	0,0	5,1	-	1,7
Omaishoidon tuki	10,7	8,8	11,4	10,4	7,8	17,9	10,9
YMPÄRIVUOROKAUTISET PALVELUT	43,8	48,5	46,9	42,3	40,6	37,8	43,0
Tehostettu palveluasuminen yhteensä	23,6	31,6	27,2	14,8	18,6	16,0	21,4
Lyhytaikainen	1,5	1,0	1,5	0,4	0,4	0,5	1,0
Pitkäaikainen	22,0	30,6	25,7	14,4	18,3	15,5	20,4
Vanhainkoti yhteensä	12,8	7,6	11,4	11,2	9,8	13,4	11,5
Terveyskeskuksen vuodeosasto yhteensä	6,1	7,2	5,7	13,2	7,9	7,2	7,8
Lyhytaikaishoito	5,0	4,9	4,6	3,3	4,3	5,8	4,7
Pitkäaikaishoito	1,1	2,4	1,1	9,8	3,5	1,5	3,1
Erikoissairaanhoido (laskennallinen)	1,4	2,1	2,6	3,1	4,3	1,2	2,3
Lyhytaikainen vuodeosastohoito yhteensä	6,4	7,0	7,2	6,5	8,6	7,0	7,0

UUOSI 2010	HELSINKI	ESPOO	VANTAA	TURKU	TAMPERE	OULU	KUUSIKKO
75 VUOTTA täyttäneet asukkaat 31.12.	39 903	10 974	8 842	15 714	16 328	8 277	100 038
SÄÄNNÖLISESTI PALVELUJA KÄYTTÄNEET 75 VUOTTA TÄYTTÄNEET ASIAKKAAT JOULUKUUSSA							
KAIKKI PALVELUT YHTEENSÄ	11 209	2 370	1 965	4 562	4 499	2 495	27 100
AVOPALVELUT	5 967	1 264	940	2 572	2 499	1 498	14 740
Säännöllinen kotihoito	4 865	970	585	2 179	1 938	1 006	11 543
Keskiraskas palveluasuminen	-	117	132	24	254	-	527
Omaishoidon tuki	1 102	177	223	369	307	492	2 670
YMPÄRIVUOROKAUTISET PALVELUT	5 242	1 106	1 025	1 990	2 000	997	12 360
Tehostettu palveluasuminen yhteensä	2 264	574	492	555	556	314	4 755
Lyhytaikainen	82	17	10	10	50	-	169
Pitkäaikainen	2 182	557	482	545	506	314	4 586
Vanhainkoti yhteensä	2 092	251	300	582	685	469	4 379
Terveyskeskuksen vuodeosasto yhteensä	714	216	168	670	626	176	2 570
Lyhytaikaishoito	498	123	151	121	366	170	1 429
Pitkäaikaishoito	216	93	17	549	260	6	1 141
Erikoissairaanhoido (laskennallinen)	172	65	65	183	133	38	656
Lyhytaikainen vuodeosastohoito yhteensä	670	188	216	304	499	208	2 085
SÄÄNNÖLISESTI PALVELUJA KÄYTTÄNEIDEN 75 VUOTTA TÄYTTÄNEIDEN ASIAKKAIDEN %-OSUDET PALVELUITTAIN							
KAIKKI PALVELUT YHTEENSÄ, %	100,0	100,0	100,0	100,0	100,0	100,0	100,0
AVOPALVELUT	53,2	53,3	47,8	56,4	55,5	60,0	54,4
Säännöllinen kotihoito	43,4	40,9	29,8	47,8	43,1	40,3	42,6
Keskiraskas palveluasuminen	-	4,9	6,7	0,5	5,6	-	1,9
Omaishoidon tuki	9,8	7,5	11,3	8,1	6,8	19,7	9,9
YMPÄRIVUOROKAUTISET PALVELUT	46,8	46,7	52,2	43,6	44,5	40,0	45,6
Tehostettu palveluasuminen yhteensä	20,2	24,2	25,0	12,2	12,4	12,6	17,5
Lyhytaikainen	0,7	0,7	0,5	0,2	1,1	-	0,6
Pitkäaikainen	19,5	23,5	24,5	11,9	11,2	12,6	16,9
Vanhainkoti yhteensä	18,7	10,6	15,3	12,8	15,2	18,8	16,2
Terveyskeskuksen vuodeosasto yhteensä	6,4	9,1	8,5	14,7	13,9	7,1	9,5
Lyhytaikaishoito	4,4	5,2	7,7	2,7	8,1	6,8	5,3
Pitkäaikaishoito	1,9	3,9	0,9	12,0	5,8	0,2	4,2
Erikoissairaanhoido (laskennallinen)	1,5	2,7	3,3	4,0	3,0	1,5	2,4
Lyhytaikainen vuodeosastohoito yhteensä	6,0	7,9	11,0	6,7	11,1	8,3	7,7

	HELSINKI	ESPOO	VANTAA	TURKU	TAMPERE	OULU	KUUSIKKO
MUUTOS 2013–2014, N							
SÄÄNNÖLLESTI PALVELUJA KÄYTTÄNEET 75 VUOTTA TÄYTTÄNEET ASIAKKAAT JOULUKUUSSA							
KAIKKI PALVELUT YHTEENSÄ	244	95	145	113	226	166	990
AVOPALVELUT	146	99	95	127	176	181	824
Säännöllinen kotihoito	214	40	53	103	58	210	678
Keskiraskas palveluasuminen	-	-2	-3	0	-6	-	-11
Omaishoidon tuki	-68	61	45	24	124	-29	157
YMPÄRIVUOROKAUTISET PALVELUT	98	-4	49	-14	50	-15	166
Tehostettu palveluasuminen yhteensä	113	34	70	65	234	46	562
Lyhytaikainen	-20	-7	1	5	-1	-5	-27
Pitkäaikainen	133	41	69	60	235	51	589
Vanhainkoti yhteensä	-65	-16	-39	-47	-88	-14	-269
Terveyskeskuksen vuodeosasto yhteensä	-54	-20	17	-30	-100	-46	-233
Lyhytaikaishoito	-6	7	21	4	-57	-10	-41
Pitkäaikaishoito	-48	-27	-4	-34	-43	-36	-192
Erikoissairaanhoido (laskennallinen)	104	-2	1	-2	4	-1	106
Lyhytaikainen vuodeosastohoito yhteensä	98	5	22	2	-53	-11	65
MUUTOS 2013–2014, %							
KAIKKI PALVELUT YHTEENSÄ	2,2	3,6	6,4	2,3	4,7	4,7	3,4
AVOPALVELUT	2,3	7,2	8,0	4,5	6,2	8,2	4,9
Säännöllinen kotihoito	4,2	3,8	7,1	4,4	2,6	13,3	5,2
Keskiraskas palveluasuminen	-	-2,5	-1,6	-	-2,5	-	-2,2
Omaishoidon tuki	-5,7	26,1	17,6	4,7	33,1	-4,5	4,9
YMPÄRIVUOROKAUTISET PALVELUT	2,0	-0,3	4,7	-0,7	2,6	-1,1	1,3
Tehostettu palveluasuminen yhteensä	4,3	4,0	11,4	9,0	26,3	8,1	9,0
Lyhytaikainen	-11,6	-25,9	2,9	23,8	-5,9	-27,8	-9,3
Pitkäaikainen	5,4	5,0	11,9	8,5	26,9	9,2	9,8
Vanhainkoti yhteensä	-4,6	-7,9	-15,3	-8,6	-18,8	-2,9	-8,0
Terveyskeskuksen vuodeosasto yhteensä	-8,0	-10,4	13,2	-4,7	-26,5	-17,8	-10,2
Lyhytaikaishoito	-1,1	5,4	20,2	2,5	-27,4	-4,9	-3,0
Pitkäaikaishoito	-40,3	-42,9	-16,0	-7,1	-25,4	-69,2	-21,1
Erikoissairaanhoido (laskennallinen)	65,7	-3,5	2,4	-1,1	2,0	-1,3	15,7
Lyhytaikainen vuodeosastohoito yhteensä	13,7	2,7	13,9	0,7	-12,8	-4,3	3,2
MUUTOS 2010–2014, N							
KAIKKI PALVELUT YHTEENSÄ	695	698	615	684	1 079	1 526	5 297
AVOPALVELUT	459	211	348	380	520	900	2 818
Säännöllinen kotihoito	432	131	222	241	344	781	2 151
Keskiraskas palveluasuminen	-	-38	49	-24	-16	-	-29
Omaishoidon tuki	27	118	77	163	192	119	696
YMPÄRIVUOROKAUTISET PALVELUT	236	487	267	304	559	626	2 480
Tehostettu palveluasuminen yhteensä	482	303	190	236	569	302	2 082
Lyhytaikainen	71	3	25	16	-34	-	81
Pitkäaikainen	411	300	165	220	603	289	1 988
Vanhainkoti yhteensä	-730	-65	-84	-82	-305	-4	-1 270
Terveyskeskuksen vuodeosasto yhteensä	-90	-43	-22	-56	-349	36	-524
Lyhytaikaishoito	55	14	-26	45	-215	26	-101
Pitkäaikaishoito	-145	-57	4	-101	-134	10	-423
Erikoissairaanhoido (laskennallinen)	92	-11	-7	-30	75	3	123
Lyhytaikainen vuodeosastohoito yhteensä	147	3	-33	15	-140	29	22
MUUTOS 2010–2014, %							
KAIKKI PALVELUT YHTEENSÄ	6,2	29,5	31,3	15,0	24,0	61,2	19,5
AVOPALVELUT	7,7	16,7	37,0	14,8	20,8	60,1	19,1
Säännöllinen kotihoito	8,9	13,5	37,9	11,1	17,8	77,6	18,6
Keskiraskas palveluasuminen	-	-32,5	37,1	-100,0	-6,3	-	-5,5
Omaishoidon tuki	2,5	66,7	34,5	44,2	62,5	24,2	26,1
YMPÄRIVUOROKAUTISET PALVELUT	4,5	44,0	26,1	15,3	28,0	62,8	20,1
Tehostettu palveluasuminen yhteensä	21,3	52,8	38,6	42,5	102,3	96,2	43,8
Lyhytaikainen	86,6	17,6	250,0	160,0	-68,0	-	47,9
Pitkäaikainen	18,8	53,9	34,2	40,4	119,2	92,0	43,3
Vanhainkoti yhteensä	-34,9	-25,9	-28,0	-14,1	-44,5	-0,9	-29,0
Terveyskeskuksen vuodeosasto yhteensä	-12,6	-19,9	-13,1	-8,4	-55,8	20,5	-20,4
Lyhytaikaishoito	11,0	11,4	-17,2	37,2	-58,7	15,3	-7,1
Pitkäaikaishoito	-67,1	-61,3	23,5	-18,4	-51,5	166,7	-37,1
Erikoissairaanhoido (laskennallinen)	53,3	-16,6	-9,9	-16,5	56,6	8,8	18,7
Lyhytaikainen vuodeosastohoito yhteensä	21,9	1,7	-15,0	4,9	-28,0	14,1	1,0

Liite 5. Sosiaali- ja terveystalvelujen käytön suhteutus väestöön 2014

ASUKKAAT 31.12.2014							
Kaikki asukkaat yhteensä	620 715	265 543	210 803	183 824	223 004	196 291	1 700 180
0–64-vuotiaat	519 006	229 542	180 263	147 352	182 754	168 843	1 427 760
65–74-vuotiaat	58 976	22 719	19 465	20 002	22 408	15 927	159 497
75–84-vuotiaat	30 186	9 913	8 720	11 306	12 652	8 535	81 312
85 vuotta täyttäneet	12 547	3 369	2 355	5 164	5 190	2 986	31 611
65 vuotta täyttäneet	101 709	36 001	30 540	36 472	40 250	27 448	272 420
75 vuotta täyttäneet	42 733	13 282	11 075	16 470	17 842	11 521	112 923
85 vuotta täyttäneet	12 547	3 369	2 355	5 164	5 190	2 986	31 611
Vanhusasukkaiden osuus kaikista asukkaista							
65–74-vuotiaat, %	9,50	8,56	9,23	10,88	10,05	8,11	9,38
75–84-vuotiaat, %	4,86	3,73	4,14	6,15	5,67	4,35	4,78
85 vuotta täyttäneet, %	2,02	1,27	1,12	2,81	2,33	1,52	1,86
65 vuotta täyttäneet, %	16,39	13,56	14,49	19,84	18,05	13,98	16,02
75 vuotta täyttäneet, %	6,88	5,00	5,25	8,96	8,00	5,87	6,64
85 vuotta täyttäneet, %	2,02	1,27	1,12	2,81	2,33	1,52	1,86
KOTIHOITO							
Kotihoidon asiakkaat 12/2014							
Kaikki asiakkaat / asukkaat, %	1,09	0,55	0,51	1,65	1,32	1,18	1,03
Alle 65-v. asiakkaat / alle 65-v. asukas, %	0,09	0,06	0,06	0,15	0,12	0,12	0,10
65–74-v. asiakkaat / 65–74-v. asukas, %	1,64	0,99	0,89	1,90	1,91	1,97	1,56
75–84-v. asiakkaat / 75–84-v. asukas, %	7,85	5,32	4,98	8,37	8,35	10,06	7,62
85 v. asiakkaat / 85 v. täytt. asukas, %	23,32	17,04	15,83	28,54	23,60	31,08	23,73
Yli 65-v. asiakkaat / 65 v. täytt. asukas, %	6,16	3,68	3,21	7,68	6,73	7,65	5,94
Yli 75-v. asiakkaat / 75 v. täytt. asukas, %	12,40	8,29	7,28	14,69	12,79	15,51	12,13
Kotihoidon 65-v. asiakkaat 12/2014 intensiivisyysryhmittäin / 65-v. asukkaat							
Kaikki yhteensä, %	6,16	3,68	3,21	7,68	6,73	7,65	5,94
Yli 80 h/kk kotihoitoa saavat, %	0,06	0,06	0,06	0,05	0,06	0,17	0,07
41–80 h/kk kotihoitoa saavat, %	0,54	0,14	0,21	0,65	0,50	0,89	0,49
21–40 h/kk kotihoitoa saavat, %	1,37	0,53	0,55	1,58	1,09	2,06	1,22
11–20 h/kk kotihoitoa saavat, %	1,22	0,80	0,69	1,41	1,18	1,99	1,20
Enintään 10 h/kk kotihoitoa saavat, %	2,97	2,15	1,71	3,99	3,90	2,56	2,95
Kotihoidon käynnit yhteensä vuonna 2014							
Kaikki käynnit / asukkaat	4,38	1,96	1,68	6,75	5,21	5,93	4,21
Alle 65-v. käynnit / alle 65-v. asukas	0,31	0,22	0,17	0,38	0,25	0,46	0,30
65–74-v. käynnit / 65–74-v. asukas	5,60	3,61	2,23	6,39	6,04	9,83	5,49
75–84-v. käynnit / 75–84-v. asukas	29,66	17,17	16,74	30,81	31,36	48,12	29,11
85 v. täytt. käynnit / 85 v. täytt. asukas	105,93	64,79	56,83	137,38	112,34	173,68	110,48
Yli 65-v. käynnit / 65 v. täytt. asukas	25,11	13,07	10,58	32,51	27,71	39,56	24,72
Yli 75-v. käynnit / 75 v. täytt. asukas	52,05	29,25	25,26	64,22	54,92	80,66	51,89
PERUSTERVEYDENHUOLLON AVOHOITO							
Avosairaanhoidon lääkärikäynnit							
Kaikki käynnit / asukkaat	1,56	0,77	1,41	1,22	1,71	0,83	1,31
Alle 65-v. käynnit / alle 65-v. asukas	1,23	0,61	1,27	0,87	1,56	0,72	1,08
65–74-v. käynnit / 65–74-v. asukas	2,81	1,49	1,93	2,35	1,92	1,34	2,19
75–84-v. käynnit / 75–84-v. asukas	3,89	2,14	2,89	3,11	2,80	1,76	3,07
85 v. täytt. käynnit / 85 v. täytt. asukas	3,59	2,14	2,82	2,59	3,36	1,84	3,01
Yli 65-v. avosairaanhoidon käynnit / 65 v. täytt. asukas	3,23	1,73	2,28	2,62	2,38	1,53	2,55
Yli 75-v. avosairaanhoidon käynnit / 75 v. täytt. asukas	3,80	2,14	2,87	2,95	2,96	1,78	3,05
OSAVUOROKAUTINEN HOITO							
Vanhusten päivätoiminta							
Kaikki hoitopäivät / asukkaat	0,13	0,04	0,11	0,06	0,13	0,08	0,10
Alle 65-v. hoitopäivät / alle 65-v. asukas	0,00	0,00	0,00	0,00	0,00	0,00	0,00
65–74-v. hoitopäivät / 65–74-v. asukas	0,18	0,09	0,21	0,07	0,17	0,19	0,16
75–84-v. hoitopäivät / 75–84-v. asukas	1,14	0,58	1,32	0,51	0,83	0,88	0,93
85 v. täytt. hoitopäivät / 85 v. täytt. asukas	2,68	1,10	2,75	0,71	2,81	1,82	2,13
Yli 65-v. hoitopäivät / 65 v. täytt. asukas	0,77	0,32	0,72	0,30	0,72	0,58	0,62
Yli 75-v. hoitopäivät / 75 v. täytt. asukas	1,59	0,71	1,62	0,57	1,41	1,13	1,27
Päiväsairaanhoido							
Kaikki hoitopäivät / asukkaat	0,00	0,01	0,01	0,02	0,00	0,00	0,00
Alle 65-v. hoitopäivät / alle 65-v. asukas	0,00	0,00	0,00	0,00	0,00	0,00	0,00
65–74-v. hoitopäivät / 65–74-v. asukas	0,00	0,02	0,03	0,01	0,00	0,00	0,01
75–84-v. hoitopäivät / 75–84-v. asukas	0,00	0,11	0,14	0,12	0,00	0,00	0,04
85 v. täytt. hoitopäivät / 85 v. täytt. asukas	0,00	0,16	0,21	0,43	0,00	0,00	0,10
Yli 65-v. hoitopäivät / 65 v. täytt. asukas	0,00	0,06	0,07	0,10	0,00	0,00	0,03
Yli 75-v. hoitopäivät / 75 v. täytt. asukas	0,00	0,12	0,15	0,21	0,00	0,00	0,06

	HELSINKI	ESPOO	VANTAA	TURKU	TAMPERE	OULU	KUUSIKKO
OMAISHOIDON TUKEA							
Omaishoidon tuen saajat vuonna 2014							
Kaikki tuen saajat / asukkaat	0,61	0,24	0,45	0,55	0,35	0,57	0,49
Alle 65-v. tuen saajat / alle 65-v. asukas, %	0,32	0,04	0,22	0,00	0,00	0,00	0,15
65–74-v. tuen saajat / 65–74-v. asukas, %	1,03	0,74	0,91	1,34	0,94	1,70	1,07
75–84-v. tuen saajat / 75–84-v. asukas, %	3,07	2,43	3,04	3,91	2,82	6,03	3,38
85 v. täytt. tuen saajat / 85 v. täytt. asukas, %	5,04	3,80	5,10	5,81	4,26	11,02	5,47
Yli 65-v. tuen saajat / 65 v. täytt. asukas, %	2,13	1,49	1,84	2,77	1,96	4,06	2,27
Yli 75-v. tuen saajat / 75 v. täytt. asukas, %	3,65	2,78	3,48	4,51	3,24	7,33	3,97
Omaishoidon tuen saajat 31.12.2014							
Kaikki tuen saajat / asukkaat	0,48	0,19	0,38	0,42	0,31	0,43	0,39
Alle 65-v. tuen saajat / alle 65-v. asukas, %	0,26	0,04	0,19	0,00	0,00	0,00	0,13
65–74-v. tuen saajat / 65–74-v. asukas, %	0,82	0,58	0,76	1,16	0,87	1,41	0,89
75–84-v. tuen saajat / 75–84-v. asukas, %	2,35	1,95	2,40	3,03	2,41	4,65	2,65
85 v. täytt. tuen saajat / 85 v. täytt. asukas, %	3,34	3,03	3,86	3,66	3,74	7,17	3,82
Yli 65-v. tuen saajat / 65 v. täytt. asukas, %	1,58	1,19	1,47	2,09	1,73	3,04	1,75
Yli 75-v. tuen saajat / 75 v. täytt. asukas, %	2,64	2,22	2,71	3,23	2,80	5,30	2,98
KESKIRASKAS PALVELUASUMINEN, JOSSA HENKILÖSTÖMITOITUS (HM) 0,20–0,49 / ASUKAS							
Keskiraskaan palveluasumisen asukkaat vuonna 2014							
Kaikki asukkaat / asukkaat, %	-	0,04	0,12	0,00	0,12	-	0,04
Alle 65-v. asukkaat / alle 65-v. asukas, %	-	0,00	0,02	0,00	0,00	-	0,00
65–74-v. asukkaat / 65–74-v. asukas, %	-	0,11	0,24	0,00	0,13	-	0,06
75–84-v. asukkaat / 75–84-v. asukas, %	-	0,42	0,96	0,00	0,40	-	0,22
85 v. täytt. asukkaat / 85 v. täytt. asukas, %	-	1,10	4,12	0,00	3,62	-	1,02
Yli 65-v. asukkaat 31.12.2014 / 65 v. täytt. asukas, %	-	0,29	0,74	0,00	0,66	-	0,22
Yli 75-v. asukkaat 31.12.2014 / 75 v. täytt. asukas, %	-	0,59	1,63	0,00	1,33	-	0,44
Keskiraskaan palveluasumisen hoitovuorokaudet vuonna 2014							
Kaikki asumisvuorokaudet / asukkaat	-	0,15	0,45	0,00	0,44	-	0,14
Alle 65-v. asumisvuorokaudet / alle 65-v. asukas	-	0,00	0,06	0,00	0,01	-	0,01
65–74-v. asumisvuorokaudet / 65–74-v. asukas	-	0,42	1,14	0,00	0,39	-	0,25
75–84-v. asumisvuorokaudet / 75–84-v. asukas	-	1,46	2,76	0,00	1,38	-	0,69
85 v. täytt. asumisvuorokaudet / 85 v. täytt. asukas	-	4,50	15,82	0,00	13,45	-	3,87
65 v. täytt. asumisvuorokaudet / 65 v. täytt. asukas	-	1,09	2,74	0,00	2,39	-	0,80
75 v. täytt. asumisvuorokaudet / 75 v. täytt. asukas	-	2,23	5,54	0,00	4,89	-	1,58
TEHOSTETTU PALVELUASUMINEN, JOSSA HM ≥ 0,50 / ASUKAS							
Tehostetun palveluasumisen asukkaat yhteensä vuonna 2014							
Kaikki asukkaat / asukkaat, %	0,51	0,39	0,42	0,49	0,60	0,35	0,47
Alle 65-v. asukkaat / alle 65-v. asukas, %	0,01	0,01	0,02	0,01	0,02	0,01	0,01
65–74-v. asukkaat / 65–74-v. asukas, %	0,67	0,62	0,84	0,48	0,72	0,38	0,64
75–84-v. asukkaat / 75–84-v. asukas, %	3,74	3,95	3,86	2,92	3,60	2,81	3,55
85 v. täytt. asukkaat / 85 v. täytt. asukas, %	12,89	14,40	14,65	8,93	12,89	12,59	12,51
Yli 65-v. asukkaat 31.12.2014 / 65 v. täytt. asukas, %	3,09	2,82	2,77	2,43	3,20	2,46	2,88
Yli 75-v. asukkaat 31.12.2014 / 75 v. täytt. asukas, %	6,43	6,60	6,16	4,80	6,31	5,35	6,05
Tehostetun palveluasumisen hoitovuorokaudet yhteensä vuonna 2014							
Kaikki asumisvuorokaudet / asukkaat	1,76	1,42	1,52	1,70	1,89	1,21	1,63
Alle 65-v. asumisvuorokaudet / alle 65-v. asukas	0,02	0,03	0,08	0,04	0,07	0,02	0,04
65–74-v. asumisvuorokaudet / 65–74-v. asukas	1,98	2,10	2,95	1,49	1,98	1,21	1,98
75–84-v. asumisvuorokaudet / 75–84-v. asukas	12,53	13,40	13,68	10,15	11,06	9,37	11,87
85 v. täytt. asumisvuorokaudet / 85 v. täytt. asukas	47,06	56,22	54,80	31,19	43,33	44,89	45,20
65 v. täytt. asumisvuorokaudet / 65 v. täytt. asukas	10,67	10,27	10,02	8,38	10,17	8,50	9,95
75 v. täytt. asumisvuorokaudet / 75 v. täytt. asukas	22,67	24,26	22,43	16,75	20,45	18,58	21,20
Tehostetun palveluasumisen lyhytaikaishoito							
Tehostetun palveluasumisen lyhytaikaisasukkaat vuonna 2014							
Yli 65-v. asiakkaat 31.12.2014 / 65 v. täytt. asukas, %	0,20	0,08	0,17	0,09	0,05	0,05	0,13
Yli 75-v. asiakkaat 31.12.2014 / 75 v. täytt. asukas, %	0,36	0,15	0,32	0,16	0,09	0,11	0,23
Tehostetun palveluasumisen lyhytaikaishoitoon hoitovuorokaudet vuonna 2014							
Yli 65-v. asumisvuorokaudet / yli 65-v. asukkaat	0,73	0,44	0,61	0,22	0,19	0,25	0,48
Yli 75-v. asumisvuorokaudet / yli 75-v. asukkaat	1,44	0,91	1,23	0,41	0,35	0,49	0,94
LAITOSHOITO YHTEENSÄ (VANHAINKOTI JA TERVEYSKESKUS)							
Asiakkaat 31.12.2014							
Kaikki asiakkaat / asukkaat, %	0,41	0,19	0,24	0,69	0,38	0,42	0,38
Alle 65-v. asiakkaat / alle 65-v. asukas, %	0,03	0,02	0,02	0,02	0,03	0,03	0,03
65–74-v. asiakkaat / 65–74-v. asukas, %	0,62	0,43	0,54	0,56	0,62	0,65	0,58
75–84-v. asiakkaat / 75–84-v. asukas, %	2,71	1,81	2,13	3,51	2,70	3,57	2,74
85 v. täytt. asiakkaat / 85 v. täytt. asukas, %	9,31	5,34	7,47	13,88	6,07	12,46	9,26
65 v. täytt. asiakkaat / 65 v. täytt. asukas, %	2,31	1,27	1,53	3,36	1,98	2,84	2,23
75 v. täytt. asiakkaat / 75 v. täytt. asukas, %	4,65	2,70	3,27	6,76	3,68	5,88	4,57
Hoitovuorokaudet vuonna 2014							
Kaikki hoitovuorokaudet / asukkaat	1,47	0,70	0,86	2,54	1,56	1,62	1,42
Alle 65-v. hoitovuorokaudet / alle 65-v. asukas	0,11	0,07	0,09	0,07	0,10	0,11	0,10
65–74-v. hoitovuorokaudet / 65–74-v. asukas	2,30	1,48	1,85	1,84	1,94	2,65	2,06
75–84-v. hoitovuorokaudet / 75–84-v. asukas	9,73	6,58	7,98	12,64	9,02	13,52	9,85
85 v. täytt. hoitovuorokaudet / 85 v. täytt. asukas	34,04	21,20	25,30	53,81	33,21	47,28	36,36
65 v. täytt. hoitovuorokaudet / 65 v. täytt. asukas	8,42	4,73	5,41	12,55	8,20	10,88	8,36
75 v. täytt. hoitovuorokaudet / 75 v. täytt. asukas	16,87	10,29	11,66	25,55	16,06	22,27	17,27

	HELSINKI	ESPOO	VANTAA	TURKU	TAMPERE	OULU	KUUSIKKO
VANHAINKODIT YHTEENSÄ							
Asiakkaiden 31.12.2014							
Kaikki asiakkaat / asukkaat	0,27	0,09	0,14	0,29	0,21	0,28	0,22
Alle 65-v. asiakkaat / alle 65-v. asukas,%	0,01	0,01	0,01	0,00	0,01	0,01	0,01
65-74-v. asiakkaat / 65-74-v. asukas, %	0,40	0,21	0,27	0,11	0,31	0,40	0,31
75-84-v. asiakkaat / 75-84-v. asukas, %	1,86	0,92	1,28	1,31	1,61	2,37	1,62
85 v. täytt. asiakkaat / 85 v. täytt. asukas, %	6,38	2,82	4,42	6,82	3,39	8,81	5,67
65 v. täytt. asiakkaat / 65 v. täytt. asukas, %	1,57	0,65	0,88	1,43	1,12	1,93	1,32
75 v. täytt. asiakkaat / 75 v. täytt. asukas, %	3,19	1,40	1,95	3,04	2,13	4,04	2,75
65 v. täytt. lyhytaikaishoidon asiakkaat / 65 v. täytt. asukas, %	0,26	0,04	0,02	0,09	0,00	0,24	0,14
75 v. täytt. lyhytaikaishoidon asiakkaat / 75 v. täytt. asukas, %	0,54	0,08	0,05	0,19	0,01	0,49	0,30
85 v. täytt. lyhytaikaishoidon asiakkaat / 85 v. täytt. asukas, %	1,01	0,21	0,13	0,35	0,02	0,97	0,59
65 v. täytt. pitkäaikaishoidon asiakkaat / 65 v. täytt. asukas, %	1,30	0,61	0,86	1,35	1,11	1,69	1,18
75 v. täytt. pitkäaikaishoidon asiakkaat / 75 v. täytt. asukas, %	2,65	1,33	1,91	2,85	2,12	3,54	2,46
85 v. täytt. pitkäaikaishoidon asiakkaat / 85 v. täytt. asukas, %	5,37	2,61	4,29	6,47	3,37	7,84	5,08
Hoitovuorokaudet vuonna 2014							
Kaikki hoitovuorokaudet / asukkaat	0,98	0,35	0,50	1,09	0,85	1,07	0,83
Alle 65-v. hoitovuorokaudet / alle 65-v. asukas	0,04	0,02	0,03	0,00	0,02	0,03	0,03
65-74-v. hoitovuorokaudet / 65-74-v. asukas	1,38	0,75	0,96	0,39	0,66	1,54	1,03
75-84-v. hoitovuorokaudet / 75-84-v. asukas	6,60	3,47	5,00	5,12	4,77	9,13	5,82
85 v. täytt. hoitovuorokaudet / 85 v. täytt. asukas	24,41	11,37	16,12	25,94	21,13	34,21	23,04
Yli 65-v. hoitovuorokaudet / 65 v. täytt. asukas	5,77	2,49	3,28	5,47	4,59	7,46	5,01
Yli 75-v. hoitovuorokaudet / 75 v. täytt. asukas	11,83	5,47	7,36	11,65	9,53	15,63	10,64
65-v. täytt. lyhytaikaishoidon hoitovuorokausia / 65 v. täytt. asukas	1,01	0,20	0,04	0,09	0,05	0,95	0,52
75-v. täytt. lyhytaikaishoidon hoitovuorokausia / 75 v. täytt. asukas	2,00	0,38	0,07	0,18	0,10	1,91	1,04
85-v. täytt. lyhytaikaishoidon hoitovuorokausia / 85 v. täytt. asukas	3,80	0,65	0,09	0,34	0,17	3,31	1,98
65-v. täytt. pitkäaikaishoidon hoitovuorokausia / 65 v. täytt. asukas	4,77	2,29	3,25	5,38	4,54	6,50	4,49
75-v. täytt. pitkäaikaishoidon hoitovuorokausia / 75 v. täytt. asukas	9,83	5,09	7,30	11,46	9,42	13,73	9,60
85-v. täytt. pitkäaikaishoidon hoitovuorokausia / 85 v. täytt. asukas	20,61	10,71	16,03	25,60	20,95	30,90	21,06
TERVEYSKESKUSSAIRAALOIDEN PERUSSAIRAANHOITO YHTEENSÄ							
Potilaat 31.12.2014							
Kaikki potilaat / asukkaat, %	0,14	0,10	0,10	0,40	0,17	0,15	0,16
Alle 65-v. potilaat / alle 65-v. asukas, %	0,02	0,01	0,01	0,02	0,02	0,02	0,02
65-74-v. potilaat / 65-74-v. asukas, %	0,23	0,22	0,27	0,45	0,31	0,24	0,27
75-84-v. potilaat / 75-84-v. asukas, %	0,85	0,89	0,85	2,20	1,09	1,21	1,12
85 v. täytt. potilaat / 85 v. täytt. asukas, %	2,93	2,52	3,06	7,07	2,68	3,65	3,60
Yli 65-v. potilaat / 65 v. täytt. asukas, %	0,74	0,62	0,65	1,93	0,86	0,91	0,91
Yli 75-v. potilaat / 75 v. täytt. asukas, %	1,46	1,30	1,32	3,73	1,55	1,84	1,81
Lyhytaikaishoidon potilaat							
Lyhytaikaishoidon kaikki potilaat / asukkaat, %	0,12	0,07	0,09	0,11	0,10	0,14	0,11
Lyhytaikaishoidossa alle 65-v. potilaat / alle 65-v. asukas, %	0,02	0,01	0,01	0,01	0,01	0,02	0,01
Lyhytaikaishoidossa 65-74-v. potilaat / 65-74-v. asukas, %	0,19	0,16	0,24	0,14	0,19	0,23	0,19
Lyhytaikaishoidossa 75-84-v. potilaat / 75-84-v. asukas, %	0,73	0,72	0,71	0,71	0,66	1,16	0,76
Lyhytaikaishoidossa 85 v. täytt. potilaat / 85 v. täytt. asukas, %	2,65	1,96	2,68	1,67	1,31	3,25	2,25
Yli 65-v. lyhytaikaishoidon potilaat / 65 v. täytt. asukas, %	0,65	0,48	0,56	0,53	0,48	0,85	0,60
Yli 75-v. lyhytaikaishoidon potilaat / 75 v. täytt. asukas, %	1,29	1,03	1,13	1,01	0,85	1,70	1,18
Lyhytaikaishoidossa 65 v. täyttäneistä / 65 v. täytt. asukas, %	0,65	0,48	0,56	0,53	0,48	0,85	0,60
Lyhytaikaishoidossa 75 v. täyttäneistä / 75 v. täytt. asukas, %	1,29	1,03	1,13	1,01	0,85	1,70	1,18
Lyhytaikaishoidossa 85 v. täyttäneistä / 85 v. täytt. asukas, %	2,65	1,96	2,68	1,67	1,31	3,25	2,25
Pitkäaikaishoidon potilaat							
Pitkäaikaishoidon kaikki potilaat / asukkaat, %	0,02	0,02	0,01	0,29	0,07	0,01	0,05
Pitkäaikaishoidossa alle 65-v. potilaat / alle 65-v. asukas, %	0,00	0,00	0,00	0,01	0,01	0,00	0,00
Pitkäaikaishoidossa 65-74-v. potilaat / 65-74-v. asukas, %	0,04	0,05	0,03	0,30	0,12	0,01	0,08
Pitkäaikaishoidossa 75-84-v. potilaat / 75-84-v. asukas, %	0,12	0,17	0,14	1,49	0,43	0,05	0,36
Pitkäaikaishoidossa 85 v. täytt. potilaat / 85 v. täytt. asukas, %	0,28	0,56	0,38	5,40	1,37	0,40	1,34
Yli 65-v. pitkäaikaishoidon potilaat / 65 v. täytt. asukas, %	0,09	0,13	0,09	1,40	0,38	0,07	0,31
Yli 75-v. pitkäaikaishoidon potilaat / 75 v. täytt. asukas, %	0,17	0,27	0,19	2,72	0,71	0,14	0,64
Pitkäaikaishoidossa 65 v. täyttäneistä / 65 v. täytt. asukas, %	0,09	0,13	0,09	1,40	0,38	0,07	0,31
Pitkäaikaishoidossa 75 v. täyttäneistä / 75 v. täytt. asukas, %	0,17	0,27	0,19	2,72	0,71	0,14	0,64
Pitkäaikaishoidossa 85 v. täyttäneistä / 85 v. täytt. asukas, %	0,28	0,56	0,38	5,40	1,37	0,40	1,34
Hoitovuorokaudet vuonna 2014							
Kaikki hoitovuorokaudet / asukkaat	0,49	0,35	0,36	1,46	0,72	0,54	0,59
Alle 65-v. hoitovuorokaudet / alle 65-v. asukas	0,07	0,05	0,06	0,07	0,08	0,08	0,07
65-74-v. hoitovuorokaudet / 65-74-v. asukas	0,92	0,72	0,90	1,45	1,27	1,10	1,02
75-84-v. hoitovuorokaudet / 75-84-v. asukas	3,13	3,12	2,98	7,52	4,26	4,39	4,03
85 v. täytt. hoitovuorokaudet / 85 v. täytt. asukas	9,63	9,84	9,18	27,87	12,08	13,06	13,33
Yli 65-v. hoitovuorokaudet / 65 v. täytt. asukas	2,65	2,24	2,13	7,08	3,60	3,43	3,35
Yli 75-v. hoitovuorokaudet / 75 v. täytt. asukas	5,04	4,82	4,30	13,90	6,53	6,64	6,63
Lyhytaikaishoidon hoitovuorokaudet vuonna 2014							
Lyhytaikaishoidon yli 65-v. hoitovuorokausia / 65 v. täytt. asukas	1,85	1,62	1,64	1,83	2,39	3,15	2,00
Lyhytaikaishoidon yli 75-v. hoitovuorokausia / 75 v. täytt. asukas	3,53	3,44	3,28	3,49	4,46	6,05	3,89
Pitkäaikaishoidon hoitovuorokaudet vuonna 2014							
Pitkäaikaishoidon yli 65-v. hoitovuorokausia / 65 v. täytt. asukas	0,80	0,62	0,49	5,24	1,22	0,28	1,35
Pitkäaikaishoidon yli 75-v. hoitovuorokausia / 75 v. täytt. asukas	1,51	1,38	1,02	10,41	2,08	0,58	2,74

	HELSINKI	ESPOO	VANTAA	TURKU	TAMPERE	OULU	KUUSIKKO
PERUSTERVEYDENHUOLLON AVOHOITO							
Lääkärin vastaanottokäyntien asiakkaat							
Kaikki lääkäriin vastaanottokäyntien asiakkaat / asukkaat, %	46,71	33,21	46,45	39,96	57,90	40,10	44,54
Yli 65-v. asiakkaat 31.12.2014 / 65 v. täyttäneet asukkaat, %	74,44	64,56	73,99	70,57	83,10	64,98	72,89
Yli 75-v. asiakkaat 31.12.2014 / 75 v. täyttäneet asukkaat, %	82,60	72,53	83,66	70,66	95,31	73,05	80,81
Lääkärin vastaanottokäynnit							
Kaikki lääkäriin vastaanottokäynnit / asukkaat	1,56	0,77	1,41	1,22	1,71	0,83	1,31
Yli 65-v. käynnit / 65 v. täytt. asukkaat	3,23	1,73	2,28	2,62	2,38	1,53	2,55
Yli 75-v. käynnit / 75 v. täytt. asukkaat	3,80	2,14	2,87	2,95	2,96	1,78	3,05
ERIKOISSAIRAANHOITO							
Erikoissairaanhoidon poliklinikkakäynnit vuonna 2014							
Kaikki käynnit / asukkaat	1,67	1,42	1,52	2,38	1,75	1,59	1,69
Alle 65-v. käynnit / alle 65-v. asukas	1,44	1,26	1,36	2,15	1,54	1,42	1,49
65–74-v. käynnit / 65–74-v. asukas	2,53	2,26	2,36	3,20	2,49	2,47	2,54
75–84-v. käynnit / 75–84-v. asukas	3,24	2,79	2,81	3,86	3,15	2,98	3,18
85 v. täytt. käynnit / 85 v. täytt. asukas	3,08	2,37	2,25	2,56	2,64	2,48	2,73
Yli 65-v. käynnit / 65 v. täytt. asukas	2,81	2,42	2,48	3,31	2,72	2,63	2,76
Yli 75-v. käynnit / 75 v. täytt. asukas	3,19	2,68	2,69	3,46	3,00	2,85	3,06
Erikoissairaanhoidon somaattiset poliklinikkakäynnit							
Kaikki käynnit / asukkaat	1,19	1,07	1,12	1,81	1,37	1,22	1,26
Alle 65-v. käynnit / alle 65-v. asukas	0,91	0,87	0,91	1,49	1,08	1,00	0,99
65–74-v. käynnit / 65–74-v. asukas	2,32	2,19	2,22	2,94	2,44	2,39	2,39
75–84-v. käynnit / 75–84-v. asukas	3,11	2,74	2,69	3,68	3,12	2,93	3,08
85 v. täytt. käynnit / 85 v. täytt. asukas	2,96	2,33	2,19	2,50	2,63	2,46	2,66
Yli 65-v. somaattiset käynnit / 65 v. täytt. asukas	2,63	2,35	2,35	3,11	2,68	2,57	2,63
Yli 75-v. somaattiset käynnit / 75 v. täytt. asukas	3,07	2,64	2,59	3,31	2,98	2,81	2,96
Erikoissairaanhoidon psykiatriset poliklinikkakäynnit							
Kaikki käynnit / asukkaat	0,48	0,35	0,40	0,58	0,38	0,37	0,43
Alle 65-v. käynnit / alle 65-v. asukas	0,54	0,39	0,45	0,67	0,46	0,42	0,49
65–74-v. käynnit / 65–74-v. asukas	0,21	0,07	0,14	0,26	0,05	0,08	0,15
75–84-v. käynnit / 75–84-v. asukas	0,13	0,05	0,12	0,19	0,03	0,05	0,10
85 v. täytt. käynnit / 85 v. täytt. asukas	0,12	0,04	0,06	0,07	0,00	0,02	0,07
Yli 65-v. psykiatriset käynnit / 65 v. täytt. asukas	0,18	0,06	0,13	0,21	0,04	0,06	0,13
Yli 75-v. psykiatriset käynnit / 75 v. täytt. asukas	0,13	0,04	0,11	0,15	0,02	0,04	0,09
Erikoissairaanhoidon hoitovuorokaudet vuonna 2014							
Kaikki hoitovuorokaudet / asukkaat	0,65	0,45	0,52	0,98	0,96	0,52	0,67
Alle 65-v. hoitovuorokaudet / alle 65-v. asukas	0,47	0,35	0,38	0,65	0,55	0,43	0,46
65–74-v. hoitovuorokaudet / 65–74-v. asukas	1,13	0,84	1,09	1,47	1,69	0,90	1,18
75–84-v. hoitovuorokaudet / 75–84-v. asukas	1,93	1,43	1,83	2,75	3,40	1,32	2,14
85 v. täytt. hoitovuorokaudet / 85 v. täytt. asukas	3,03	1,68	2,36	4,76	6,36	1,31	3,50
Yli 65-v. hoitovuorokaudet / 65 v. täytt. asukas	1,60	1,08	1,40	2,33	2,83	1,07	1,74
Yli 75-v. hoitovuorokaudet / 75 v. täytt. asukas	2,25	1,49	1,94	3,38	4,26	1,32	2,52
Somaattiset hoitovuorokaudet							
Kaikki hoitovuorokaudet / asukkaat	0,40	0,33	0,39	0,69	0,75	0,37	0,46
Alle 65-v. hoitovuorokaudet / alle 65-v. asukas	0,23	0,23	0,26	0,35	0,34	0,28	0,26
65–74-v. hoitovuorokaudet / 65–74-v. asukas	0,83	0,75	0,90	1,20	1,49	0,79	0,96
75–84-v. hoitovuorokaudet / 75–84-v. asukas	1,63	1,28	1,60	2,45	3,21	1,17	1,89
85 v. täytt. hoitovuorokaudet / 85 v. täytt. asukas	2,73	1,44	2,17	4,43	6,24	1,23	3,26
Yli 65-v. somaattiset hoitovuorokaudet / 65 v. täytt. asukas	1,30	0,96	1,20	2,05	2,64	0,96	1,51
Yli 75-v. somaattiset hoitovuorokaudet / 75 v. täytt. asukas	1,95	1,32	1,72	3,07	4,09	1,19	2,28
Psykiatriset hoitovuorokaudet							
Kaikki hoitovuorokaudet / asukkaat	0,25	0,12	0,13	0,30	0,20	0,15	0,20
Alle 65-v. hoitovuorokaudet / alle 65-v. asukas	0,24	0,12	0,12	0,30	0,21	0,15	0,20
65–74-v. hoitovuorokaudet / 65–74-v. asukas	0,30	0,10	0,19	0,26	0,20	0,11	0,22
75–84-v. hoitovuorokaudet / 75–84-v. asukas	0,30	0,15	0,23	0,29	0,19	0,14	0,24
85 v. täytt. hoitovuorokaudet / 85 v. täytt. asukas	0,29	0,24	0,20	0,32	0,12	0,08	0,24
Yli 65-v. psykiatriset hoitovuorokaudet / 65 v. täytt. asukas	0,30	0,12	0,20	0,28	0,19	0,12	0,23
Yli 75-v. psykiatriset hoitovuorokaudet / 75 v. täytt. asukas	0,30	0,17	0,23	0,30	0,17	0,13	0,24

Liite 6. Eri vanhusikäryhmistä sosiaali- ja terveyspalvelujen käyttäjiä 12/2014, %

OSUUS (%) ERI IKÄRYHMIEN ASUKKAISTA SOSIAALI- JA TERVEYDENHUOLLON PALVELUJEN KÄYTTÄJINÄ 12/2014							
	HELSINKI	ESPOO	VANTAA	TURKU	TAMPERE	OULU	KUUSIKKO
65–74-v. asiakkaat / 65–74-v. asukkaat, %	4,05	2,96	3,56	4,51	4,71	4,65	4,04
Säännöllinen kotihoito	1,64	0,99	0,89	1,90	1,91	1,97	1,56
Omaishoidon tuki	0,82	0,58	0,76	1,16	0,87	1,41	0,89
Palveluasuminen	0,67	0,73	1,07	0,48	0,85	0,38	0,70
Keskiraskas palveluasuminen	-	0,11	0,24	0,00	0,13	-	0,06
Tehostettu palveluasuminen	0,67	0,62	0,84	0,48	0,72	0,38	0,64
Laitoshoito	0,62	0,43	0,54	0,56	0,62	0,65	0,58
Vanhainkoti	0,40	0,21	0,27	0,11	0,31	0,40	0,31
Terveyskeskus (perussairaanhoito yhteensä)	0,23	0,22	0,27	0,45	0,31	0,24	0,27
Erikoissairaanhoito	0,31	0,23	0,30	0,40	0,46	0,25	0,32
75–84-v. asiakkaat / 75–84-v. asukkaat, %	17,18	13,84	14,83	18,58	18,40	21,46	17,36
Säännöllinen kotihoito	7,85	5,32	4,98	8,37	8,35	10,06	7,62
Omaishoidon tuki	2,35	1,95	2,40	3,03	2,41	4,65	2,65
Palveluasuminen	3,74	4,38	4,83	2,92	4,00	2,81	3,76
Keskiraskas palveluasuminen	-	0,42	0,96	0,00	0,40	-	0,22
Tehostettu palveluasuminen	3,74	3,95	3,86	2,92	3,60	2,81	3,55
Laitoshoito	2,71	1,81	2,13	3,51	2,70	3,57	2,74
Vanhainkoti	1,86	0,92	1,28	1,31	1,61	2,37	1,62
Terveyskeskus (perussairaanhoito yhteensä)	0,85	0,89	0,85	2,20	1,09	1,21	1,12
Erikoissairaanhoito	0,53	0,39	0,50	0,75	0,93	0,36	0,59
85 v. täytt. asiakkaat / 85 v. täytt. asukkaat, %	49,69	41,36	46,58	56,32	51,67	63,65	51,30
Säännöllinen kotihoito	23,32	17,04	15,83	28,54	23,60	31,08	23,73
Omaishoidon tuki	3,34	3,03	3,86	3,66	3,74	7,17	3,82
Palveluasuminen	12,89	15,49	18,77	8,93	16,51	12,59	13,52
Keskiraskas palveluasuminen	-	1,10	4,12	0,00	3,62	-	1,02
Tehostettu palveluasuminen	12,89	14,40	14,65	8,93	12,89	12,59	12,51
Laitoshoito	9,31	5,34	7,47	13,88	6,07	12,46	9,26
Vanhainkoti	6,38	2,82	4,42	6,82	3,39	8,81	5,67
Terveyskeskus (perussairaanhoito yhteensä)	2,93	2,52	3,06	7,07	2,68	3,65	3,60
Erikoissairaanhoito	0,83	0,46	0,65	1,30	1,74	0,36	0,96
OSUUS KUNKIN IKÄRYHMÄN ASUKKAISTA PALVELUJEN KÄYTTÄJINÄ 12/2014, KUN KAIKKI IKÄRYHMÄN KÄYTTÄJÄT = 100,0 %							
65–74-v. asiakkaat / 65–74-v. asukkaat, %	100,0	73,1	87,9	111,4	116,2	114,7	99,9
Säännöllinen kotihoito	40,4	24,4	21,9	47,0	47,0	48,7	38,5
Omaishoidon tuki	20,1	14,3	18,8	28,6	21,6	34,7	21,9
Palveluasuminen	16,5	18,0	26,5	11,8	20,9	9,3	17,3
Keskiraskas palveluasuminen	-	2,8	5,8	0,0	3,2	-	1,6
Tehostettu palveluasuminen	16,5	15,2	20,7	11,8	17,7	9,3	15,7
Laitoshoito	15,4	10,5	13,3	13,9	15,2	16,0	14,3
Vanhainkoti	9,8	5,2	6,7	2,8	7,6	9,9	7,6
Terveyskeskus (perussairaanhoito yhteensä)	5,6	5,3	6,6	11,1	7,6	6,0	6,7
Erikoissairaanhoito	7,6	5,7	7,4	9,9	11,4	6,1	8,0
75–84-v. asiakkaat / 75–84-v. asukkaat, %	100,0	80,5	86,3	108,1	107,1	124,9	101,0
Säännöllinen kotihoito	45,7	30,9	29,0	48,7	48,6	58,6	44,3
Omaishoidon tuki	13,7	11,3	13,9	17,7	14,0	27,1	15,4
Palveluasuminen	21,8	25,5	28,1	17,0	23,3	16,4	21,9
Keskiraskas palveluasuminen	-	2,5	5,6	0,0	2,3	-	1,3
Tehostettu palveluasuminen	21,8	23,0	22,5	17,0	21,0	16,4	20,6
Laitoshoito	15,8	10,5	12,4	20,4	15,7	20,8	15,9
Vanhainkoti	10,8	5,3	7,5	7,6	9,4	13,8	9,4
Terveyskeskus (perussairaanhoito yhteensä)	5,0	5,2	4,9	12,8	6,3	7,0	6,5
Erikoissairaanhoito	3,1	2,3	2,9	4,4	5,4	2,1	3,4
85 v. täytt. asiakkaat / 85 v. täytt. asukkaat, %	100,0	100,0	100,0	100,0	100,0	100,0	100,0
Säännöllinen kotihoito	46,9	41,2	34,0	50,7	45,7	48,8	46,3
Omaishoidon tuki	6,7	7,3	8,3	6,5	7,2	11,3	7,5
Palveluasuminen	25,9	37,5	40,3	15,9	32,0	19,8	26,4
Keskiraskas palveluasuminen	-	2,7	8,8	0,0	7,0	-	2,0
Tehostettu palveluasuminen	25,9	34,8	31,4	15,9	24,9	19,8	24,4
Laitoshoito	18,7	12,9	16,0	24,7	11,7	19,6	18,1
Vanhainkoti	12,8	6,8	9,5	12,1	6,6	13,8	11,0
Terveyskeskus (perussairaanhoito yhteensä)	5,9	6,1	6,6	12,6	5,2	5,7	7,0
Erikoissairaanhoito	1,7	1,1	1,4	2,3	3,4	0,6	1,9

Liite 7. Sosiaali- ja terveystalvelujen piirissä 12/2014 olleiden 65 ja 75 vuotta täyttäneiden ikävakiomaton osuus väestöstä, %

65 vuotta täyttäneet sosiaali- ja terveystalvelujen piirissä joulukuussa 2014														
	HELSINKI	ESPOO	VANTAA	TURKU	TAMPERE	OULU	KUUSIKKO	HELSINKI	ESPOO	VANTAA	TURKU	TAMPERE	OULU	KUUSIKKO
KAIKKI PALVELUT YHTEENSÄ	13,58	9,57	10,09	16,23	15,08	16,32	13,47							
Suhteellinen indeksi, matalin peittävyys = 1,00	1,42	1,00	1,05	1,70	1,57	1,70	1,41	Osuus jokapäiväistä elämää tukevista talveluista, %						
Jokapäiväistä elämää tukevat talvelut	12,49	8,77	9,15	15,04	13,81	15,15	12,43	100,0	100,0	100,0	100,0	100,0	100,0	100,0
AVOPALVELUT														
Ilman tehostettu talveluasumista	7,74	5,16	5,42	9,77	9,12	10,70	7,91	62,0	58,9	59,2	65,0	66,0	70,6	63,7
Säännöllisen kotihoidon asiakkaat	6,16	3,68	3,21	7,68	6,73	7,65	5,94	49,3	42,0	35,0	51,1	48,7	50,5	47,8
Omaishoidon tuen asiakkaat	1,58	1,19	1,47	2,09	1,73	3,04	1,75	12,7	13,5	16,0	13,9	12,5	20,1	14,1
Keskiraskas talveluasuminen (hm = 0,20–0,49)	-	0,29	0,74	0,00	0,66	-	0,22	-	3,3	8,1	0,0	4,8	-	1,8
YMPÄRIVUOROKAUTINEN HOITO														
Ilman lyhytaikaisen sairaanhoidon talveluja	4,75	3,61	3,73	5,26	4,69	4,46	4,51	38,0	41,1	40,8	35,0	34,0	29,4	36,3
Sisältäen lyhytaikaisen sairaanhoidon talvelut	5,84	4,41	4,67	6,46	5,95	5,62	5,55							
Tehostettu talveluasuminen (hm ≥ 0,50)	3,09	2,82	2,77	2,43	3,20	2,46	2,88	24,7	32,2	30,2	16,2	23,1	16,3	23,2
Vanhainkoti	1,57	0,65	0,88	1,43	1,12	1,93	1,32	12,6	7,4	9,6	9,5	8,1	12,7	10,6
Terveystalvelukeskuksen vuodeosasto	0,74	0,62	0,65	1,93	0,86	0,91	0,91							
Pitkäaikaishoito	0,09	0,13	0,09	1,40	0,38	0,07	0,31	0,7	1,5	0,9	9,3	2,7	0,4	2,5
Lyhytaikaishoito	0,65	0,48	0,56	0,53	0,48	0,85	0,60							
Erikoissairaanhoito (laskettu hoitopäivistä)	0,44	0,32	0,38	0,66	0,78	0,31	0,44							
Tk-lyhytaikaishoito sekä erikoissairaanhoito	1,09	0,80	0,94	1,20	1,27	1,16	1,04							
75 vuotta täyttäneet sosiaali- ja terveystalvelujen piirissä joulukuussa 2014														
	HELSINKI	ESPOO	VANTAA	TURKU	TAMPERE	OULU	KUUSIKKO	HELSINKI	ESPOO	VANTAA	TURKU	TAMPERE	OULU	KUUSIKKO
KAIKKI PALVELUT YHTEENSÄ	26,73	20,86	21,60	30,44	28,08	32,41	26,78							
Suhteellinen indeksi, matalin peittävyys = 1,00	1,28	1,00	1,04	1,46	1,35	1,55	1,28	Osuus jokapäiväistä elämää tukevista talveluista, %						
Jokapäiväistä elämää tukevat talvelut	24,82	19,38	19,92	28,48	26,06	30,34	24,99	100,0	100,0	100,0	100,0	100,0	100,0	100,0
AVOPALVELUT														
Ilman tehostettu talveluasumista	15,04	11,11	11,63	17,92	16,92	20,81	15,55	60,6	57,3	58,4	62,9	64,9	68,6	62,2
Säännöllisen kotihoidon asiakkaat	12,40	8,29	7,28	14,69	12,79	15,51	12,13	49,9	42,8	36,6	51,6	49,1	51,1	48,5
Omaishoidon tuen asiakkaat	2,64	2,22	2,71	3,23	2,80	5,30	2,98	10,6	11,5	13,6	11,3	10,7	17,5	11,9
Keskiraskas talveluasuminen (hm = 0,20–0,49)	-	0,59	1,63	0,00	1,33	-	0,44	-	3,1	8,2	0,0	5,1	-	1,8
YMPÄRIVUOROKAUTINEN HOITO														
Ilman lyhytaikaisen sairaanhoidon talveluja	9,78	8,27	8,30	10,56	9,14	9,52	9,44	39,4	42,7	41,6	37,1	35,1	31,4	37,8
Sisältäen lyhytaikaisen sairaanhoidon talvelut	11,69	9,75	9,98	12,52	11,16	11,60	11,23							
Tehostettu talveluasuminen (hm ≥ 0,50)	6,43	6,60	6,16	4,80	6,31	5,35	6,05	25,9	34,1	30,9	16,9	24,2	17,6	24,2
Vanhainkoti	3,19	1,40	1,95	3,04	2,13	4,04	2,75	12,8	7,2	9,8	10,7	8,2	13,3	11,0
Terveystalvelukeskuksen vuodeosasto	1,46	1,30	1,32	3,73	1,55	1,84	1,81							
Pitkäaikaishoito	0,17	0,27	0,19	2,72	0,71	0,14	0,64	0,7	1,4	1,0	9,6	2,7	0,5	2,5
Lyhytaikaishoito	1,29	1,03	1,13	1,01	0,85	1,70	1,18							
Erikoissairaanhoito (laskettu hoitopäivistä)	0,62	0,45	0,55	0,95	1,17	0,38	0,61							
Tk-lyhytaikaishoito sekä erikoissairaanhoito	1,91	1,48	1,68	1,96	2,02	2,08	1,79							

Liite 8. Sosiaali- ja terveystalvelujen piirissä 12/2014 olleiden 65 ja 75 vuotta täyttäneiden ikävakioitu osuus väestöstä, %

Palvelujen käyttö, 65 vuotta täyttäneistä eri palvelujen piirissä 12/2014 (ikävakioidut osuudet)													
	Säänn. kotihoito	Omais-hoidon tuki	Keskiraskas palvelu-asuminen	Avo-palvelut yhteensä	Tehostettu palvelu-asuminen	Vanhainkoti	Terveys-keskus, pa-hoito	Ympäri-vooro-kautinen hoiva	Terveys-keskus, la-hoito	Erikois-sairaanhoido (laskettu hp:stä)	Lyhytaik. vuode-osastohoito	Ikä-vakioitu asiakas-osuus yht.	Ikä-vakioimaton asiakas-osuus yht.
Helsinki	6,01	1,57	0,00	7,6	3,00	1,53	0,09	4,6	0,63	0,43	1,1	13,3	13,6
Espoo	4,14	1,27	0,32	5,7	3,21	0,72	0,15	4,1	0,54	0,31	0,8	10,7	9,5
Vantaa	3,84	1,61	0,90	6,4	3,34	1,06	0,10	4,5	0,66	0,40	1,1	11,9	10,1
Turku	6,92	2,01	0,00	8,9	2,19	1,25	1,25	4,7	0,49	0,61	1,1	14,7	16,2
Tampere	6,35	1,67	0,61	8,6	2,99	1,06	0,36	4,4	0,46	0,75	1,2	14,2	15,1
Oulu	7,76	3,04	0,00	10,8	2,52	1,96	0,07	4,6	0,86	0,29	1,2	16,5	16,3
Kuusikko	5,94	1,75	0,22	7,9	2,88	1,32	0,31	4,5	0,60	0,48	1,1	13,5	13,5
Palvelujen käyttö, 65 vuotta täyttäneistä eri palvelujen piirissä 12/2014, eri palvelujen %-osuudet													
	Säänn. kotihoito	Omais-hoidon tuki	Keskiraskas palvelu-asuminen	Avo-palvelut yhteensä	Tehostettu palvelu-asuminen	Vanhainkoti	Terveys-keskus, pa-hoito	Ympäri-vooro-kautinen hoiva	Terveys-keskus, la-hoito	Erikois-sairaanhoido (laskettu hp:stä)	Lyhytaik. vuode-osastohoito	Yhteensä	
Helsinki	45,3	11,8	0,0	57,1	22,6	11,5	0,7	34,8	4,8	3,3	8,1	100,0	
Espoo	38,9	11,9	3,0	53,8	30,1	6,8	1,4	38,3	5,0	2,9	7,9	100,0	
Vantaa	32,2	13,5	7,6	53,3	28,1	8,9	0,8	37,8	5,6	3,4	8,9	100,0	
Turku	47,0	13,6	0,0	60,7	14,9	8,5	8,5	31,8	3,3	4,1	7,5	100,0	
Tampere	44,6	11,7	4,3	60,6	21,0	7,4	2,5	30,9	3,2	5,3	8,5	100,0	
Oulu	47,0	18,4	0,0	65,4	15,3	11,9	0,4	27,6	5,2	1,8	7,0	100,0	
Kuusikko	44,0	13,0	1,6	58,6	21,3	9,8	2,3	33,4	4,4	3,5	8,0	100,0	

Kuvio 1. Sosiaali- ja terveystalveluja joulukuussa 2014 saaneiden 65 vuotta täyttäneiden osuus väestöstä (ikävakioitu)

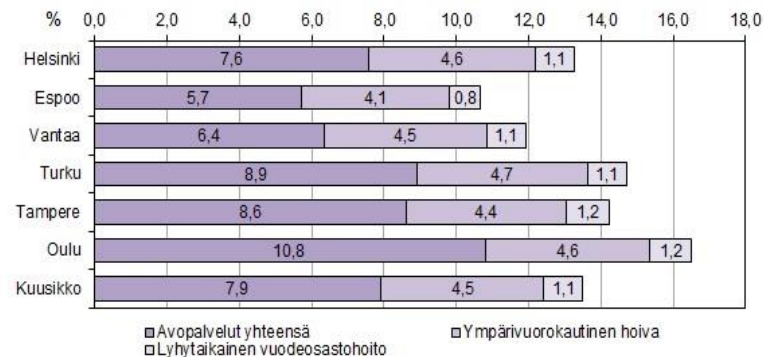

Palvelujen käyttö, 75 vuotta täyttäneistä eri palvelujen piirissä 12/2014 (ikävakioidut osuudet)													
	Säänn. kotihoito	Omais-hoidon tuki	Keskiraskas palvelu-asuminen	Avo-palvelut yhteensä	Tehostettu palvelu-asuminen	Vanhainkoti	Terveys-keskus, pa-hoito	Ympäri-vooro-kautinen hoiva	Terveys-keskus, la-hoito	Erikois-sairaanhoido (laskettu hp:stä)	Lyhytaik. vuode-osastohoito	Ikä-vakioitu asiakas-osuus yht.	Ikä-vakioimaton asiakas-osuus yht.
Helsinki	12,2	2,6	0,0	14,8	6,3	3,1	0,2	9,6	1,3	0,6	1,9	26,3	26,7
Espoo	8,6	2,2	0,6	11,5	6,9	1,5	0,3	8,6	1,1	0,4	1,5	21,5	20,8
Vantaa	8,0	2,8	1,8	12,7	6,9	2,2	0,2	9,3	1,3	0,5	1,8	23,7	21,6
Turku	14,0	3,2	0,0	17,2	4,6	2,9	2,6	10,0	1,0	0,9	1,9	29,1	30,4
Tampere	12,6	2,8	1,3	16,7	6,2	2,1	0,7	9,0	0,8	1,2	2,0	27,7	28,1
Oulu	15,9	5,4	0,0	21,3	5,5	4,2	0,1	9,9	1,7	0,4	2,1	33,3	32,4
Kuusikko	12,1	3,0	0,4	15,5	6,1	2,8	0,6	9,4	1,2	0,7	1,9	26,9	26,9

Palvelujen käyttö, 75 vuotta täyttäneistä eri palvelujen piirissä 12/2014, eri palvelujen %-osuudet

	Säänn. kotihoito	Omais-hoidon tuki	Keskiraskas palvelu-asuminen	Avo-palvelut yhteensä	Tehostettu palvelu-asuminen	Vanhainkoti	Terveys-keskus, pa-hoito	Ympäri-vooro-kautinen hoiva	Terveys-keskus, la-hoito	Erikois-sairaanhoido (laskettu hp:stä)	Lyhytaik. vuode-osastohoito	Yhteensä
Helsinki	46,4	10,0	0,0	56,4	24,0	11,9	0,6	36,5	4,8	2,3	7,2	100,0
Espoo	39,9	10,4	2,8	53,2	31,9	6,7	1,3	40,0	4,9	1,9	6,8	100,0
Vantaa	33,8	11,8	7,8	53,4	29,0	9,1	0,9	39,0	5,3	2,3	7,6	100,0
Turku	48,1	11,0	0,0	59,1	15,8	9,8	8,9	34,4	3,3	3,1	6,5	100,0
Tampere	45,6	10,0	4,7	60,3	22,4	7,6	2,5	32,5	3,0	4,2	7,2	100,0
Oulu	47,9	16,1	0,0	64,0	16,7	12,5	0,4	29,7	5,2	1,1	6,3	100,0
Kuusikko	45,2	11,1	1,6	57,9	22,5	10,3	2,4	35,2	4,4	2,6	6,9	100,0

Kuvio 2. Sosiaali- ja terveysten palveluja joulukuussa 2014 saaneiden 75 vuotta täyttäneiden osuus väestöstä (ikävakioitu)

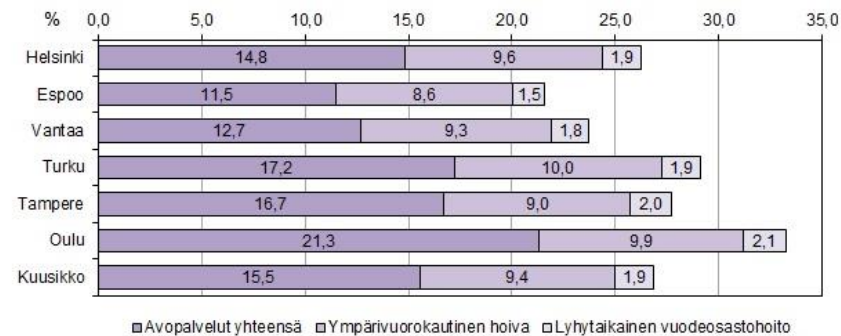

Liite 9. Sosiaali- ja terveyspalvelujen piirissä 12/2010–12/2014 olleiden 65 vuotta täyttäneiden ikävakioidu osuus väestöstä, %

		Omais-		Keski-	Avo-	Tehost.	Vanhain-	Terveys-	Ympäri-	Vanhus-	Terveys-	Lyhyt-	Erikois-	Lyhyt-	Yht.	Avo-	Ympäri-
		Säänn.	hoidon	raskas	palvelut	palv.as.	palv.as.	koti	keskus,	vuoro-	palvelut	keskus,	aikainen	sairaan-	huollon	palv.	palvelut
		kotihoito	tuki	palv.as.	yhteensä	palv.as.		pitkä-	kautinen	palvelut	lyhyt-	hoito	hoito	hoito	piirissä	, %	hoiva, %
Helsinki	10	6,29	1,78	0,00	8,07	2,82	2,63	0,29	5,74	13,81	0,68	0,37	1,05	14,86	58,4	41,6	
	11	6,20	1,80	0,00	7,99	2,77	2,18	0,30	5,25	13,24	0,64	0,33	0,97	14,21	60,4	39,6	
	12	6,00	1,78	0,00	7,78	2,76	2,01	0,18	4,95	12,73	0,74	0,34	1,08	13,81	61,1	38,9	
	13	5,90	1,71	0,00	7,61	2,92	1,64	0,16	4,72	12,33	0,72	0,32	1,04	13,36	61,7	38,3	
	14	6,01	1,57	0,00	7,58	3,00	1,53	0,09	4,62	12,20	0,63	0,43	1,07	13,27	62,1	37,9	
Muutos 10-14*		-0,28	-0,21	0,00	-0,49	0,18	-1,10	-0,20	-1,12	-1,61	-0,04	0,06	0,02	-1,59			
Espoo	10	7,21	1,66	0,88	9,75	3,90	1,99	0,69	6,58	16,33	0,94	0,66	1,60	17,93	59,7	40,3	
	11	6,83	2,00	0,70	9,53	4,29	1,87	0,59	6,75	16,27	0,82	0,59	1,41	17,68	58,5	41,5	
	12	6,56	1,84	0,64	9,04	4,75	1,37	0,64	6,76	15,80	0,93	0,55	1,48	17,29	57,2	42,8	
	13	4,26	1,14	0,35	5,74	3,26	0,80	0,27	4,33	10,07	0,53	0,33	0,86	10,94	57,0	43,0	
	14	4,14	1,27	0,32	5,74	3,21	0,72	0,15	4,08	9,82	0,54	0,31	0,84	10,66	58,4	41,6	
Muutos 10-14*		-3,07	-0,39	-0,56	-4,02	-0,69	-1,26	-0,54	-2,50	-6,51	-0,40	-0,36	-0,76	-7,27			
Vantaa	10	3,76	1,67	0,93	6,36	3,25	1,96	0,13	5,34	11,70	1,07	0,53	1,60	13,31	54,3	45,7	
	11	3,88	1,74	0,91	6,52	3,21	1,83	0,20	5,25	11,77	0,68	0,41	1,09	12,86	55,4	44,6	
	12	4,02	0,75	1,07	5,83	2,95	1,66	0,08	4,69	10,52	0,68	0,42	1,10	11,62	55,4	44,6	
	13	3,86	1,49	0,95	6,30	3,23	1,30	0,14	4,67	10,97	0,55	0,39	0,94	11,91	57,5	42,5	
	14	3,84	1,61	0,90	6,35	3,34	1,06	0,10	4,50	10,85	0,66	0,40	1,06	11,92	58,5	41,5	
Muutos 10-14*		0,08	-0,06	-0,03	-0,01	0,09	-0,91	-0,03	-0,84	-0,85	-0,40	-0,13	-0,54	-1,39			
Turku	10	6,99	1,47	0,13	8,60	1,85	1,75	1,74	5,33	13,93	0,41	0,78	1,19	15,12	61,7	38,3	
	11	7,08	1,69	0,08	8,85	1,97	1,59	1,66	5,22	14,07	0,45	0,75	1,20	15,28	62,9	37,1	
	12	6,92	1,78	0,00	8,70	2,03	1,52	1,49	5,05	13,74	0,48	0,69	1,18	14,92	63,3	36,7	
	13	6,91	1,91	0,00	8,82	2,04	1,39	1,38	4,81	13,63	0,47	0,63	1,10	14,73	64,7	35,3	
	14	6,92	2,01	0,00	8,93	2,19	1,25	1,25	4,69	13,62	0,49	0,61	1,10	14,72	65,6	34,4	
Muutos 10-14*		-0,07	0,54	-0,13	0,34	0,33	-0,50	-0,48	-0,65	-0,31	0,08	-0,17	-0,09	-0,40			
Tampere	10	6,28	1,41	0,76	8,44	1,76	2,02	0,87	4,66	13,10	1,17	0,60	1,76	14,87	64,4	35,6	
	11	6,25	1,15	0,77	8,17	2,02	1,56	1,03	4,61	12,79	0,70	0,83	1,54	14,32	63,9	36,1	
	12	6,28	1,46	0,70	8,44	2,08	1,42	0,87	4,37	12,81	0,66	0,84	1,50	14,31	65,9	34,1	
	13	6,34	1,29	0,64	8,27	2,38	1,33	0,59	4,30	12,57	0,61	0,76	1,37	13,94	65,8	34,2	
	14	6,35	1,67	0,61	8,63	2,99	1,06	0,36	4,40	13,03	0,46	0,75	1,21	14,24	66,2	33,8	
Muutos 10-14*		0,07	0,26	-0,14	0,18	1,23	-0,97	-0,52	-0,26	-0,07	-0,71	0,15	-0,55	-0,62			
Oulu	10	6,45	3,48	0,00	9,93	1,86	2,89	0,05	4,81	14,74	1,12	0,40	1,52	16,26	67,4	32,6	
	11	6,38	3,45	0,00	9,83	1,90	2,87	0,09	4,87	14,70	1,16	0,39	1,54	16,24	66,9	33,1	
	12	7,11	3,55	0,00	10,66	1,87	2,65	0,09	4,62	15,28	1,14	0,37	1,51	16,79	69,8	30,2	
	13	7,13	3,23	0,00	10,37	2,43	2,09	0,22	4,74	15,11	1,04	0,31	1,35	16,46	68,6	31,4	
	14	7,76	3,04	0,00	10,81	2,52	1,96	0,07	4,55	15,36	0,86	0,29	1,15	16,51	70,4	29,6	
Muutos 10-14*		1,31	-0,44	0,00	0,88	0,66	-0,93	0,01	-0,25	0,62	-0,26	-0,11	-0,37	0,26			
Kuusikko	10	6,02	1,71	0,29	8,02	2,43	2,21	0,60	5,24	13,26	0,78	0,50	1,28	14,54	60,5	39,5	
	11	5,95	1,73	0,27	7,94	2,50	1,91	0,61	5,02	12,96	0,65	0,49	1,14	14,11	61,3	38,7	
	12	5,87	1,69	0,26	7,82	2,52	1,74	0,50	4,77	12,59	0,70	0,48	1,18	13,77	62,1	37,9	
	13	5,86	1,73	0,23	7,82	2,71	1,48	0,43	4,62	12,44	0,66	0,44	1,10	13,53	62,9	37,1	
	14	5,94	1,75	0,22	7,91	2,88	1,32	0,31	4,51	12,43	0,60	0,48	1,07	13,50	63,7	36,3	
Muutos 10-14*		-0,08	0,04	-0,07	-0,11	0,45	-0,89	-0,28	-0,73	-0,83	-0,19	-0,02	-0,20	-1,04			

* = Muutos prosenttiyksikköä

Liite 11. Kotihoidon 65 ja 75 vuotta täyttäneet asiakkaat sekä käynnit 2010–2014

Säännöllisen kotihoidon 65 vuotta täyttäneet asiakkaat joulukuussa 2010–2014 sekä muutos 2013–2014 ja 2010–2014, %								
Kaupunki	2010	2011	2012	2013	2014	Muutos 2013–14, %	Muutos 2010–14, %	Asiakasmäärän muutos 2013–14
Helsinki	5 737	5 871	5 898	5 998	6 262	4,4	9,2	264
Espoo	1 203	1 197	1 187	1 292	1 326	2,6	10,2	34
Vantaa	738	818	908	934	979	4,9	32,7	45
Turku	2 472	2 592	2 621	2 712	2 801	3,3	13,3	89
Tampere	2 266	2 362	2 488	2 622	2 709	3,3	19,5	87
Oulu	1 175	1 225	1 442	1 864	2 101	12,7	78,8	237
Kuusikko	13 591	14 065	14 544	15 422	16 178	4,9	19,0	756

Kotihoidon 65 vuotta täyttäneiden asiakkaiden luo tehdyt käynnit vuosina 2010–2014 sekä muutos 2013–2014 ja 2010–2014, %								
Kaupunki	2010	2011	2012	2013	2014	Muutos 2013–14, %	Muutos 2010–14, %	Käyntimäärän muutos 2013–14
Helsinki	1 882 674	2 074 305	2 329 503	2 363 403	2 554 397	8,1	35,7	190 994
Espoo	334 182	358 415	375 412	428 931	470 497	9,7	40,8	41 566
Vantaa	233 524	248 035	276 832	294 441	323 185	9,8	38,4	28 744
Turku	935 520	972 500	1 033 731	1 095 818	1 185 565	8,2	26,7	89 747
Tampere*	734 681	817 321	947 704	1 040 264	1 115 196	7,2	51,8	74 932
Oulu	626 707	622 726	705 556	1 066 088	1 085 808	1,8	73,3	19 720
Kuusikko	4 747 288	5 093 302	5 668 738	6 288 945	6 734 648	7,1	41,9	445 703

* = Tampereen kotihoidon käyntien jakaminen ikäryhmiin on ollut virheellistä vuonna 2010.

Säännöllisen kotihoidon 75 vuotta täyttäneet asiakkaat joulukuussa 2010–2014 sekä muutos 2013–2014 ja 2010–2014, %								
Kaupunki	2010	2011	2012	2013	2014	Muutos 2013–14, %	Muutos 2010–14, %	Asiakasmäärän muutos 2013–14
Helsinki	4 865	4 965	4 978	5 083	5 297	4,2	8,9	214
Espoo	970	966	976	1 061	1 101	3,8	13,5	40
Vantaa	585	661	726	753	807	7,1	37,9	53
Turku	2 179	2 274	2 276	2 317	2 420	4,4	11,1	103
Tampere	1 938	2 006	2 110	2 224	2 282	2,6	17,8	58
Oulu	1 006	1 039	1 227	1 577	1 787	13,3	77,6	210
Kuusikko	11 543	11 911	12 293	13 015	13 694	5,2	18,6	678

Kotihoidon 75 vuotta täyttäneiden asiakkaiden luo tehdyt käynnit vuosina 2010–2014 sekä muutos 2013–2014 ja 2010–2014, %								
Kaupunki	2010	2011	2012	2013	2014	Muutos 2013–14, %	Muutos 2010–14, %	Käyntimäärän muutos 2013–14
Helsinki	1 656 095	1 805 369	2 032 033	2 069 379	2 224 267	7,5	34,3	154 888
Espoo	273 699	291 551	309 992	348 558	388 472	11,5	41,9	39 914
Vantaa	192 479	210 718	232 242	247 021	279 803	13,3	45,4	32 781
Turku	837 799	871 433	927 154	979 469	1 057 736	8,0	26,3	78 267
Tampere*	536 940	715 403	831 617	917 757	979 833	6,8	82,5	62 076
Oulu	554 907	548 991	622 731	923 714	929 270	0,6	67,5	5 556
Kuusikko	4 051 919	4 443 466	4 955 769	5 485 898	5 859 380	6,8	44,6	373 482

* = Tampereen kotihoidon käyntien jakaminen ikäryhmiin on ollut virheellistä vuonna 2010.

Liite 12. Omaishoidon tuen 65 ja 75 vuotta täyttäneet asiakkaat sekä 65 vuotta täyttäneiden kustannukset 2010–2014

Omaishoidon tuen 65 vuotta täyttäneet asiakkaat 31.12.2010–31.12.2014 (poikkileikkaustieto) sekä muutos 2013–2014 ja 2010–2014, %								
Kaupunki	2010	2011	2012	2013	2014	Muutos 2013–14, %	Muutos 2010–14, %	Asiakasmäärän muutos
Helsinki	1 589	1 665	1 719	1 707	1 610	-5,7	1,3	-97
Espoo	273	339	346	365	427	17,0	56,4	62
Vantaa*	364	402	189	396	448	13,1	23,1	52
Turku	498	588	640	711	764	7,5	53,4	53
Tampere	496	428	567	522	695	33,1	40,1	173
Oulu	639	666	718	851	835	-1,9	30,7	-16
Kuusikko	3 859	4 088	4 179	4 552	4 779	5,0	23,8	227
Vantaalla tehtiin vuoden 2012 lopulla omaishoidon asiakkuuksien kriteerien tarkistuksia, mikä näkyy poikkileikkausajankohdan asiakasmäärän pienuutena.								
Omaishoidon tuen 65 vuotta täyttäneiden asiakkaiden kustannukset euroa vuosina 2010–2014 sekä muutos 2013–2014 ja 2010–2014, %								
Kaupunki	2010	2011	2012	2013	2014	Muutos 2013–14, % (ei)	Muutos 2010–14, % (ei)	Muutos 2010–14, %
Helsinki	12 910 692	13 855 568	14 558 160	15 203 939	15 830 430	4,1	22,6	11,6
Espoo	3 062 079	2 414 058	2 627 737	2 993 136	3 268 757	9,2	6,7	-2,8
Vantaa	2 639 052	2 910 890	2 984 762	2 890 683	3 269 787	13,1	23,9	12,8
Turku	3 225 683	3 685 446	3 624 458	4 776 585	4 936 758	3,4	53,0	39,3
Tampere	4 718 439	4 639 584	4 962 587	5 195 293	5 593 399	7,7	18,5	7,9
Oulu	4 907 338	5 193 622	5 583 694	6 302 308	6 336 373	0,5	29,1	17,5
Kuusikko	31 463 282	32 699 168	34 341 399	37 361 943	39 235 505	5,0	24,7	13,5
Omaishoidon tuen 75 vuotta täyttäneet asiakkaat 31.12.2010–31.12.2014 (poikkileikkaustieto) sekä muutos 2013–2014 ja 2010–2014, %								
Kaupunki	2010	2011	2012	2013	2014	Muutos 2013–14, %	Muutos 2010–14, %	Asiakasmäärän muutos
Helsinki	1 102	1 166	1 195	1 197	1 129	-5,7	2,5	-68
Espoo	177	240	223	234	295	26,1	66,7	61
Vantaa*	223	251	117	255	300	17,6	34,5	45
Turku	369	418	443	508	532	4,7	44,2	24
Tampere	307	288	403	375	499	33,1	62,5	124
Oulu	492	500	523	640	611	-4,5	24,2	-29
Kuusikko	2 670	2 863	2 904	3 209	3 366	4,9	26,1	157
Vantaalla tehtiin vuoden 2012 lopulla omaishoidon asiakkuuksien kriteerien tarkistuksia, mikä näkyy poikkileikkausajankohdan asiakasmäärän pienuutena.								

Liite 13. Keskiraskaan ja tehostetun palveluasumisen 65 vuotta täyttäneet asiakkaat, vuorokaudet ja kustannukset sekä tehostetun palveluasumisen 75 vuotta täyttäneet asiakkaat, vuorokaudet ja kustannukset 2010–2014

Keskiraskaan palveluasumisen 65 vuotta täyttäneet asiakkaat 31.12.2010–31.12.2014 sekä muutos 2013–2014 ja 2010–2014, %							
Kaupunki	2010	2011	2012	2013	2014	Muutos 2013–14, %	Muutos 2010–14, %
Helsinki	-	-	-	-	-	-	-
Espoo	143	119	116	106	105	-0,9	-26,6
Vantaa	188	194	238	225	227	0,9	20,7
Turku	44	29	0	0	0	0,0	-100,0
Tampere	275	294	281	268	267	-0,4	-2,9
Oulu	-	-	-	-	-	-	-
Kuusikko	650	636	635	599	599	0,0	-7,8

Keskiraskaan palveluasumisen 65 vuotta täyttäneiden asumisvuorokaudet 2010–14 sekä muutos 2013–2014 ja 2010–2014, %							
Kaupunki	2010	2011	2012	2013	2014	Muutos 2013–14, %	Muutos 2010–14, %
Helsinki	-	-	-	-	-	-	-
Espoo	53 436	44 306	41 400	40 814	39 115	-4,2	-26,8
Vantaa	66 506	68 525	84 120	82 971	83 598	0,8	25,7
Turku	18 306	11 065	4 310	0	0	-	-100,0
Tampere	97 904	97 691	100 391	95 372	96 069	0,7	-1,9
Oulu	-	-	-	-	-	-	-
Kuusikko	236 152	221 587	230 221	219 157	218 782	-0,2	-7,4

Keskiraskaan palveluasumisen 65 vuotta täyttäneiden asiakkaiden kustannukset 2010–2014 sekä muutos 2010–2014, %							
Kaupunki	2010	2011	2012	2013	2014	Muutos 2013–14, %	Muutos 2010–14, %
Helsinki	-	-	-	-	-	-	-
Espoo	4 255 106	3 701 005	3 661 015	3 460 575	3 319 860	-4,1	-29,0
Vantaa	4 075 486	4 756 690	6 868 715	6 468 879	6 951 687	7,5	55,3
Turku	1 105 630	826 738	347 368	0	0	-	-100,0
Tampere	3 654 206	3 700 794	3 816 229	3 613 026	3 592 586	-0,6	-10,5
Oulu	-	-	-	-	-	-	-
Kuusikko	13 090 428	12 985 228	14 693 328	13 542 480	13 864 133	2,4	-3,6

Tehostetun palveluasumisen 65 vuotta täyttäneet asiakkaat 31.12.2010–31.12.2014 sekä muutos 2013–2014 ja 2010–2014, %							
Kaupunki	2010	2011	2012	2013	2014	Muutos 2013–14, %	Muutos 2010–14, %
Helsinki	2 593	2 639	2 725	2 975	3 140	5,5	21,1
Espoo	650	756	885	968	1 017	5,1	56,5
Vantaa	619	664	656	769	845	9,9	36,5
Turku	652	722	773	807	887	9,9	36,0
Tampere	637	768	828	993	1 286	29,5	101,9
Oulu	338	366	380	631	676	7,1	100,0
Kuusikko	5 489	5 915	6 247	7 143	7 851	9,9	43,0

Tehostetun palveluasumisen 65 vuotta täyttäneiden asumisvuorokaudet 2010–2014 sekä muutos 2013–2014 ja 2010–2014, %							
Kaupunki	2010	2011	2012	2013	2014	Muutos 2013–14, %	Muutos 2010–14, %
Helsinki	944 748	951 311	993 860	1 081 808	1 085 558	0,3	14,9
Espoo	215 003	253 730	306 132	343 842	369 808	7,6	72,0
Vantaa	217 005	231 841	228 771	268 755	305 881	13,8	41,0
Turku	211 337	245 605	268 500	284 842	305 671	7,3	44,6
Tampere	187 285	244 569	286 311	328 786	409 252	24,5	118,5
Oulu	115 930	127 127	132 559	209 477	233 244	11,3	101,2
Kuusikko	1 891 308	2 054 183	2 216 133	2 517 510	2 709 414	7,6	43,3

Tehostetun palveluasumisen 65 vuotta täyttäneiden asiakkaiden kustannukset 2010–2014 sekä muutos 2010–2014, %							
Kaupunki	2010	2011	2012	2013	2014	Muutos 2013–14, %	Muutos 2010–14, %
Helsinki	106 709 282	119 650 596	143 427 033	160 472 964	160 724 206	0,2	37,1
Espoo	27 908 855	34 171 957	42 982 743	46 948 582	52 762 649	12,4	72,1
Vantaa	26 937 800	29 647 439	30 370 656	38 220 981	44 007 307	15,1	48,7
Turku	23 666 400	28 987 873	33 609 688	37 504 282	40 272 954	7,4	54,9
Tampere	20 929 355	28 086 749	30 850 469	35 360 778	47 632 308	34,7	107,2
Oulu	11 781 956	13 524 068	14 496 756	23 688 847	26 102 294	10,2	101,7
Kuusikko	217 933 648	254 068 682	295 737 345	342 196 434	371 501 718	8,6	55,2

Tehostetun palveluasumisen 75 vuotta täyttäneet asiakkaat 31.12.2010–31.12.2014 sekä muutos 2013–2014 ja 2010–2014, %							
Kaupunki	2010	2011	2012	2013	2014	Muutos 2013–14, %	Muutos 2010–14, %
Helsinki	2 264	2 307	2 388	2 633	2 746	4,3	21,3
Espoo	574	666	773	843	877	4,0	52,8
Vantaa	492	525	518	612	682	11,4	38,6
Turku	555	625	678	726	791	9,0	42,5
Tampere	556	676	730	891	1 125	26,3	102,3
Oulu	314	337	353	570	616	8,1	96,2
Kuusikko	4 755	5 136	5 440	6 275	6 837	9,0	43,8

Tehostetun palveluasumisen 75 vuotta täyttäneiden asumisvuorokaudet 2010–2014 sekä muutos 2013–2014 ja 2010–2014, %							
Kaupunki	2010	2011	2012	2013	2014	Muutos 2013–14, %	Muutos 2010–14, %
Helsinki	834 143	840 172	881 959	966 576	968 763	0,2	16,1
Espoo	191 701	226 924	270 706	301 184	322 209	7,0	68,1
Vantaa	173 673	184 332	180 726	213 818	248 373	16,2	43,0
Turku	178 143	211 860	236 976	256 158	275 865	7,7	54,9
Tampere	164 288	217 111	255 531	293 346	364 873	24,4	122,1
Oulu	107 095	117 807	123 835	189 951	214 023	12,7	99,8
Kuusikko	1 649 043	1 798 206	1 949 733	2 221 033	2 394 106	7,8	45,2

Tehostetun palveluasumisen 75 vuotta täyttäneiden asiakkaiden kustannukset 2010–2014 sekä muutos 2010–2014, %							
Kaupunki	2010	2011	2012	2013	2014	Muutos 2013–14, %	Muutos 2010–14, %
Helsinki	94 043 403	105 258 204	126 795 817	142 933 993	143 080 487	0,1	38,5
Espoo	24 811 602	30 538 987	37 770 186	40 924 625	45 702 583	11,7	67,7
Vantaa	21 541 459	23 586 346	23 910 989	30 308 838	35 608 054	17,5	50,5
Turku	19 899 058	24 873 335	29 501 912	33 485 164	36 162 699	8,0	65,4
Tampere	18 355 711	24 927 191	27 487 754	31 564 325	42 326 413	34,1	109,9
Oulu	10 885 052	12 508 623	13 493 671	21 496 231	23 958 886	11,5	100,4
Kuusikko	189 536 286	221 692 687	258 960 331	300 713 176	326 839 122	8,7	57,0

Liite 14. Vanhainkotien kaikki sekä 65 ja 75 vuotta täyttäneiden hoitovuorokaudet 2010–2014

Vanhainkotien kaikki hoitovuorokaudet 2010–2014 sekä muutos 2013–2014 ja 2010–2014, %									
Kaupunki	2010	2011	2012	2013	2014	Muutos 2013–14, %	Muutos 2010–14, %	Hoitovrk. muutos 2010–14	
Helsinki	967 286	826 518	749 450	635 579	609 496	-4,1	-37,0	-357 790	
Espoo	130 224	126 555	106 961	95 499	94 192	-1,4	-27,7	-36 032	
Vantaa	150 223	147 729	148 218	117 106	105 924	-9,5	-29,5	-44 299	
Turku	260 600	221 541	218 688	208 422	200 040	-4,0	-23,2	-60 560	
Tampere	292 313	226 159	219 228	207 435	188 916	-8,9	-35,4	-103 397	
Oulu	199 148	205 454	205 232	208 756	210 498	0,8	5,7	11 350	
Kuusikko	1 999 794	1 753 956	1 647 777	1 472 797	1 409 066	-4,3	-29,5	-590 728	

Vanhainkotien kaikki lyhytaikaishoidon hoitovuorokaudet 2010–2014 sekä muutos 2013–2014 ja 2010–2014, %									
Kaupunki	2010	2011	2012	2013	2014	Muutos 2013–14, %	Muutos 2010–14, %	Hoitovrk. muutos 2010–14	
Helsinki	79 548	103 204	102 444	106 977	104 627	-2,2	31,5	25 079	
Espoo	5 971	7 011	7 497	7 624	7 607	-0,2	27,4	1 636	
Vantaa	15 420	15 545	16 872	1 690	1 180	-30,2	-92,3	-14 240	
Turku	16 615	10 778	11 706	12 305	3 263	-73,5	-80,4	-13 352	
Tampere	1 063	495	113	2 174	2 300	5,8	116,4	1 237	
Oulu	18 033	22 311	25 225	26 203	27 537	5,1	52,7	9 504	
Kuusikko	136 650	159 344	163 857	156 973	146 514	-6,7	7,2	9 864	

* Vanhainkotihoitosta on tapahtunut siirtymää tehostetun palveluasumisen lyhytaikaishoidon palveluun Tampereella 2010–2012, Vantaalla 2012–2013 ja Turussa 2014 lopussa.

Lyhytaikaishoidon hoitovuorokaudet kaikista hoitovuorokausista, %									
Kaupunki	2010	2011	2012	2013	2014				
Helsinki	8,2	12,5	13,7	16,8	17,2				
Espoo	4,6	5,5	7,0	8,0	8,1				
Vantaa	10,3	10,5	11,4	1,4	1,1				
Turku	6,4	4,9	5,4	5,9	1,6				
Tampere	0,4	0,2	0,1	1,0	1,2				
Oulu	9,1	10,9	12,3	12,6	13,1				
Kuusikko	6,8	9,1	9,9	10,7	10,4				

Vanhainkotien 65 vuotta täyttäneiden hoitovuorokaudet 2010–2014 sekä muutos 2013–2014 ja 2010–2014, %									
Kaupunki	2010	2011	2012	2013	2014	Muutos 2013–14, %	Muutos 2010–14, %	Hoitovrk. muutos 2010–14	
Helsinki	935 090	805 723	733 271	616 418	586 911	-4,8	-37,2	-348 179	
Espoo	119 822	116 072	100 708	90 997	89 735	-1,4	-25,1	-30 087	
Vantaa	144 517	141 661	142 688	112 630	100 181	-11,1	-30,7	-44 336	
Turku	260 462	221 408	217 918	207 605	199 554	-3,9	-23,4	-60 908	
Tampere	288 068	223 382	215 925	203 096	184 856	-9,0	-35,8	-103 212	
Oulu	191 869	199 440	199 914	203 174	204 640	0,7	6,7	12 771	
Kuusikko	1 939 828	1 707 686	1 610 424	1 433 920	1 365 877	-4,7	-29,6	-573 951	

Vanhainkotien 65 vuotta täyttäneiden lyhytaikaishoidon hoitovuorokaudet 2010–2014 sekä muutos 2013–2014 ja 2010–2014, %									
Kaupunki	2010	2011	2012	2013	2014	Muutos 2013–14, %	Muutos 2010–14, %	Hoitovrk. muutos 2010–14	
Helsinki	78 780	103 167	102 401	105 402	102 241	-3,0	29,8	23 461	
Espoo	5 532	6 641	7 094	7 390	7 278	-1,5	31,6	1 746	
Vantaa	14 991	15 165	16 417	1 572	1 078	-31,4	-92,8	-13 913	
Turku	16 477	10 665	11 519	12 193	3 237	-73,5	-80,4	-13 240	
Tampere	1 034	495	113	2 148	2 209	2,8	113,6	1 175	
Oulu	17 466	21 765	24 482	25 476	26 147	2,6	49,7	8 681	
Kuusikko	134 280	157 898	162 026	154 181	142 190	-7,8	5,9	7 910	

65 vuotta täyttäneiden lyhytaikaishoidon hoitovuorokaudet kaikista 65 vuotta täyttäneiden hoitovuorokausista, %									
Kaupunki	2010	2011	2012	2013	2014				
Helsinki	8,4	12,8	14,0	17,1	17,4				
Espoo	4,6	5,7	7,0	8,1	8,1				
Vantaa	10,4	10,7	11,5	1,4	1,1				
Turku	6,3	4,8	5,3	5,9	1,6				
Tampere	0,4	0,2	0,1	1,1	1,2				
Oulu	9,1	10,9	12,2	12,5	12,8				
Kuusikko	6,9	9,2	10,1	10,8	10,4				

Vanhainkotien 75 vuotta täyttäneiden hoitovuorokaudet 2010–2014 sekä muutos 2013–2014 ja 2010–2014, %								
Kaupunki	2010	2011	2012	2013	2014	Muutos 2013–14, %	Muutos 2010–14, %	Hoitovrk. muutos 2010–14
Helsinki	818 719	706 693	642 683	531 908	505 426	-5,0	-38,3	-313 293
Espoo	98 630	94 818	81 985	74 446	72 682	-2,4	-26,3	-25 948
Vantaa	115 415	115 112	117 930	92 963	81 553	-12,3	-29,3	-33 862
Turku	246 012	211 222	208 874	199 478	191 796	-3,9	-22,0	-54 216
Tampere	268 253	208 572	203 112	187 360	169 963	-9,3	-36,6	-98 290
Oulu	172 552	178 413	180 073	181 949	180 088	-1,0	4,4	7 536
Kuusikko	1 719 581	1 514 830	1 434 657	1 268 104	1 201 508	-5,3	-30,1	-518 073

Vanhainkotien 75 vuotta täyttäneiden lyhytaikashoidon hoitovuorokaudet 2010–2014 sekä muutos 2013–2014 ja 2010–2014, %								
Kaupunki	2010	2011	2012	2013	2014	Muutos 2013–14, %	Muutos 2010–14, %	Hoitovrk. muutos 2010–14
Helsinki	64 860	84 737	83 296	88 026	85 348	-3,0	31,6	20 488
Espoo	4 069	4 944	5 744	5 642	5 050	-10,5	24,1	981
Vantaa	10 910	11 683	12 571	1 204	758	-37,0	-93,1	-10 152
Turku	14 565	9 259	10 291	10 863	3 000	-72,4	-79,4	-11 565
Tampere	941	460	97	1 790	1 825	2,0	93,9	884
Oulu	14 270	18 167	20 979	21 369	21 954	2,7	53,8	7 684
Kuusikko	109 615	129 250	132 978	128 894	117 935	-8,5	7,6	8 320

75 vuotta täyttäneiden lyhytaikashoidon hoitovuorokaudet kaikista 75 vuotta täyttäneiden hoitovuorokausista, %					
Kaupunki	2010	2011	2012	2013	2014
Helsinki	7,9	12,0	13,0	16,5	16,9
Espoo	4,1	5,2	7,0	7,6	6,9
Vantaa	9,5	10,1	10,7	1,3	0,9
Turku	5,9	4,4	4,9	5,4	1,6
Tampere	0,4	0,2	0,0	1,0	1,1
Oulu	8,3	10,2	11,7	11,7	12,2
Kuusikko	6,4	8,5	9,3	10,2	9,8

Liite 15. Terveyskeskusten 65 ja 75 vuotta täyttäneiden kaikki sekä lyhyt- ja pitkäaikaiset hoitovuorokaudet 2010–2014

Terveyskeskusten 65 vuotta täyttäneiden hoitovuorokaudet 2010–2014 sekä muutos 2013–2014 ja 2010–2014, %								
Kaupunki	2010	2011	2012	2013	2014	Muutos 2013–14, %	Muutos 2010–14, %	Hoitovrk. muutos 2010–14
Helsinki	359 200	323 372	321 872	325 675	269 735	-17,2	-24,9	-89 465
Espoo	94 696	95 471	97 478	92 650	80 482	-13,1	-15,0	-14 214
Vantaa	65 169	67 034	62 962	64 584	65 078	0,8	-0,1	-91
Turku	278 326	294 241	280 561	269 869	258 055	-4,4	-7,3	-20 271
Tampere	259 940	242 017	227 817	209 139	145 071	-30,6	-44,2	-114 869
Oulu	80 571	82 314	88 094	115 704	94 061	-18,7	16,7	13 490
Kuusikko	1 137 902	1 104 449	1 078 784	1 077 621	912 482	-15,3	-19,8	-225 420

Terveyskeskusten 65 vuotta täyttäneiden lyhytaikashoidon hoitovuorokaudet 2010–2014 sekä muutos 2013–2014 ja 2010–2014, %								
Kaupunki	2010	2011	2012	2013	2014	Muutos 2013–14, %	Muutos 2010–14, %	Hoitovrk. muutos 2010–14
Helsinki	217 234	198 416	201 128	217 917	188 027	-13,7	-13,4	-29 207
Espoo	52 908	53 926	57 677	55 106	58 271	5,7	10,1	5 363
Vantaa	44 647	46 706	47 811	42 972	50 073	16,5	12,2	5 426
Turku	65 454	71 436	66 009	69 458	66 832	-3,8	2,1	1 378
Tampere	132 589	102 346	96 628	105 228	96 128	-8,6	-27,5	-36 461
Oulu	73 286	77 640	80 653	95 575	86 386	-9,6	17,9	13 100
Kuusikko	586 118	550 470	549 906	586 256	545 717	-6,9	-6,9	-40 401

Terveyskeskusten 65 vuotta täyttäneiden pitkäaikashoidon hoitovuorokaudet 2010–2014 sekä muutos 2013–2014 ja 2010–2014, %								
Kaupunki	2010	2011	2012	2013	2014	Muutos 2013–14, %	Muutos 2010–14, %	Hoitovrk. muutos 2010–14
Helsinki	141 966	124 956	120 744	107 758	81 708	-24,2	-42,4	-60 258
Espoo	41 788	41 545	39 801	37 544	22 211	-40,8	-46,8	-19 577
Vantaa	20 522	20 328	15 151	21 612	15 005	-30,6	-26,9	-5 519
Turku	212 872	222 805	214 552	200 411	191 223	-4,6	-10,2	-21 649
Tampere	127 351	139 671	131 189	103 911	48 943	-52,9	-61,6	-78 408
Oulu	7 285	4 674	7 441	20 129	7 675	-61,9	5,4	390
Kuusikko	551 784	553 979	528 878	491 365	366 765	-25,4	-33,5	-185 019

Terveyskeskusten 75 vuotta täyttäneiden hoitovuorokaudet 2010–2014 sekä muutos 2013–2014 ja 2010–2014, %								
Kaupunki	2010	2011	2012	2013	2014	Muutos 2013–14, %	Muutos 2010–14, %	Hoitovrk. muutos 2010–14
Helsinki	291 133	260 293	260 022	259 239	215 425	-16,9	-26,0	-75 708
Espoo	78 007	76 303	77 717	73 225	64 020	-12,6	-17,9	-13 987
Vantaa	50 069	47 845	45 775	48 752	47 608	-2,3	-4,9	-2 461
Turku	244 362	255 079	242 530	236 396	228 954	-3,1	-6,3	-15 408
Tampere	214 384	204 296	188 256	172 411	116 577	-32,4	-45,6	-97 807
Oulu	66 569	67 739	74 007	95 734	76 472	-20,1	14,9	9 903
Kuusikko	944 524	911 555	888 307	885 757	749 056	-15,4	-20,7	-195 468

Terveyskeskusten 75 vuotta täyttäneiden lyhytaikashoidon hoitovuorokaudet 2010–2014 sekä muutos 2013–2014 ja 2010–2014, %								
Kaupunki	2010	2011	2012	2013	2014	Muutos 2013–14, %	Muutos 2010–14, %	Hoitovrk. muutos 2010–14
Helsinki	173 825	157 562	158 710	172 617	150 861	-12,6	-13,2	-22 964
Espoo	43 583	43 169	46 280	43 441	45 688	5,2	4,8	2 105
Vantaa	34 778	34 031	35 384	32 172	36 335	12,9	4,5	1 557
Turku	55 293	60 774	54 307	59 496	57 518	-3,3	4,0	2 225
Tampere	111 515	87 535	79 697	86 579	79 546	-8,1	-28,7	-31 969
Oulu	60 600	64 096	67 932	77 785	69 740	-10,3	15,1	9 140
Kuusikko	479 594	447 167	442 310	472 090	439 688	-6,9	-8,3	-39 906

Terveyskeskusten 75 vuotta täyttäneiden pitkäaikashoidon hoitovuorokaudet 2010–2014 sekä muutos 2013–2014 ja 2010–2014, %								
Kaupunki	2010	2011	2012	2013	2014	Muutos 2013–14, %	Muutos 2010–14, %	Hoitovrk. muutos 2010–14
Helsinki	117 308	102 731	101 312	86 622	64 564	-25,5	-45,0	-52 744
Espoo	34 424	33 134	31 437	29 784	18 332	-38,5	-46,7	-16 092
Vantaa	15 291	13 814	10 391	16 580	11 273	-32,0	-26,3	-4 018
Turku	189 069	194 305	188 223	176 900	171 436	-3,1	-9,3	-17 633
Tampere	102 869	116 761	108 559	85 832	37 031	-56,9	-64,0	-65 838
Oulu	5 969	3 643	6 075	17 949	6 732	-62,5	12,8	763
Kuusikko	464 930	464 388	445 997	413 667	309 368	-25,2	-33,5	-155 562

Liite 16. Perusterveydenhuollon avosairaanhoidon 65 vuotta täyttäneiden lääkärikäynnit sekä erikoissairaanhoidon poliklinikkakäynnit 2010–2014

Perusterveydenhuollon avosairaanhoidon 65 vuotta täyttäneiden lääkärikäynnit 2010–2014 sekä muutos 2013–2014 ja 2010–2014, %								
Kaupunki	2010	2011	2012	2013	2014	Muutos 2013–14, %	Muutos 2010–14, %	Käyntien muutos 2013–14
Helsinki	172 078	178 489	269 823	300 971	328 472	9,1	90,9	27 501
Espoo	54 358	49 493	57 893	57 563	62 330	8,3	14,7	4 767
Vantaa	59 305	63 127	67 994	69 335	69 490	0,2	17,2	155
Turku	62 638	63 937	52 326	99 535	95 579	-4,0	52,6	-3 956
Tampere	92 826	92 382	90 285	93 218	95 808	2,8	3,2	2 590
Oulu	36 916	38 019	40 021	43 011	41 935	-2,5	13,6	-1 076
Kuusikko	478 121	485 447	578 342	663 633	693 614	4,5	45,1	29 981

Erikoissairaanhoidon 65 vuotta täyttäneiden poliklinikkakäynnit 2010–2014 sekä muutos 2013–2014 ja 2010–2014, %								
Kaupunki	2010	2011	2012	2013	2014	Muutos 2013–14, %	Muutos 2010–14, %	Käyntien muutos 2013–14
Helsinki	228 416	230 483	259 443	268 628	285 844	6,4	25,1	17 216
Espoo	63 400	66 318	75 741	77 384	86 974	12,4	37,2	9 590
Vantaa	56 230	54 747	63 791	64 484	75 652	17,3	34,5	11 168
Turku	80 706	87 185	89 611	113 669	120 868	6,3	49,8	7 199
Tampere	83 752	90 812	100 497	105 469	109 279	3,6	30,5	3 810
Oulu	44 931	50 429	54 648	70 312	72 166	2,6	60,6	1 854
Kuusikko	557 435	579 974	643 731	699 946	750 783	7,3	34,7	50 837

Erikoissairaanhoidon 65 vuotta täyttäneiden somaattiset käynnit 2010–2014 sekä muutos 2013–2014 ja 2010–2014, %								
Kaupunki	2010	2011	2012	2013	2014	Muutos 2013–14, %	Muutos 2010–14, %	Käyntien muutos 2013–14
Helsinki	219 792	220 560	247 363	253 584	267 938	5,7	21,9	14 354
Espoo	61 973	64 673	74 084	75 403	84 705	12,3	36,7	9 302
Vantaa	52 608	51 667	60 411	60 801	71 757	18,0	36,4	10 956
Turku	74 125	80 745	82 963	106 059	113 300	6,8	52,9	7 241
Tampere	80 751	87 986	97 872	103 411	107 853	4,3	33,6	4 442
Oulu	43 247	48 864	52 951	68 706	70 476	2,6	63,0	1 770
Kuusikko	532 496	554 495	615 644	667 964	716 029	7,2	34,5	48 065

Erikoissairaanhoidon 65 vuotta täyttäneiden psykiatriset käynnit 2010–2014 sekä muutos 2013–2014 ja 2010–2014, %								
Kaupunki	2010	2011	2012	2013	2014	Muutos 2013–14, %	Muutos 2010–14, %	Käyntien muutos 2013–14
Helsinki	8 624	9 923	12 080	15 044	17 906	19,0	107,6	2 862
Espoo	1 427	1 645	1 657	1 981	2 269	14,5	59,0	288
Vantaa	3 622	3 080	3 380	3 683	3 895	5,8	7,5	212
Turku	6 581	6 440	6 648	7 610	7 568	-0,6	15,0	-42
Tampere	3 001	2 826	2 625	2 058	1 426	-30,7	-52,5	-632
Oulu	1 684	1 565	1 697	1 606	1 690	5,2	0,4	84
Kuusikko	24 939	25 479	28 087	31 982	34 754	8,7	39,4	2 772

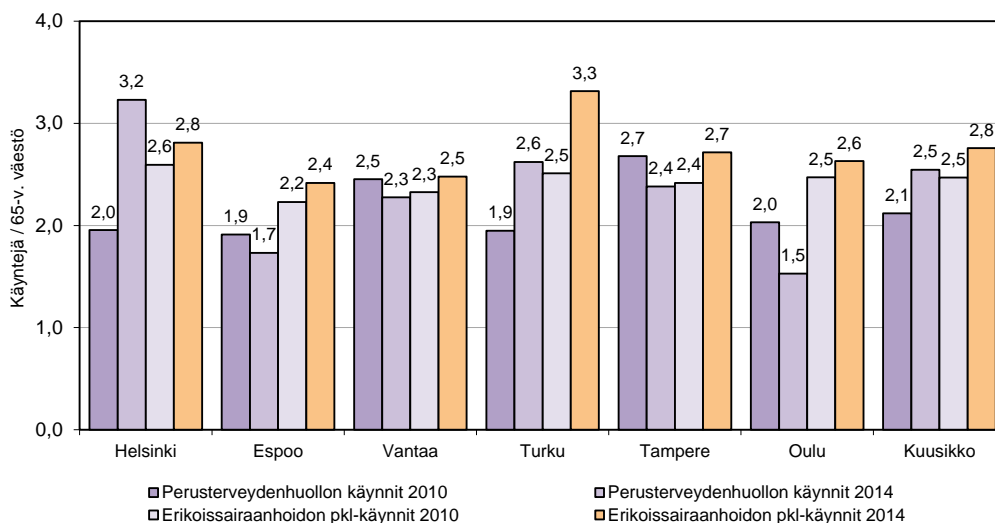

Kuvio 1. Perusterveydenhuollon lääkärikäynntejä ja erikoissairaanhoidon poliklinikkakäynntejä 65 vuotta täyttänyttä asukasta kohti vuosina 2010 ja 2014

Liite 17. Erikoissairaanhoidon 65–74-vuotiaiden hoitovuorokaudet yhteensä 2010–2014

Erikoissairaanhoidon 65–74-vuotiaiden hoitovuorokaudet yhteensä 2010–2014 sekä hoitovuorokausien muutos 2013–14 ja 2010–14, %								
Kaupunki	2010	2011	2012	2013	2014	Muutos 2013–14, %	Muutos 2010–14, %	Hoitovrk. muutos 2010–14
Helsinki	57 498	52 472	57 300	58 017	66 445	14,5	15,6	8 947
Espoo	20 445	19 579	19 808	19 424	19 178	-1,3	-6,2	-1 267
Vantaa	19 785	17 250	18 828	18 956	21 301	12,4	7,7	1 516
Turku	29 401	32 435	31 869	29 651	29 304	-1,2	-0,3	-97
Tampere	28 271	33 237	36 658	37 311	37 842	1,4	33,9	9 571
Oulu	12 795	13 125	12 277	14 745	14 327	-2,8	12,0	1 532
Kuusikko	168 195	168 098	176 740	178 104	188 397	5,8	12,0	20 202

* Helsingissä oman perusterveydenhuollon päivystyksen vuodeosastohoito siirtyi somaattiseksi erikoissairaanhoidoksi vuoden 2014 aikana.

65–74-vuotiaiden somaattiset hoitovuorokaudet 2010–2014 sekä hoitovuorokausien muutos 2013–2014 ja 2010–2014, %								
Kaupunki	2010	2011	2012	2013	2014	Muutos 2013–14, %	Muutos 2010–14, %	Hoitovrk. muutos 2010–14
Helsinki	39 376	39 013	40 216	38 414	49 010	27,6	24,5	9 634
Espoo	17 921	17 272	17 723	17 362	16 992	-2,1	-5,2	-929
Vantaa	16 031	14 815	16 080	15 882	17 565	10,6	9,6	1 534
Turku	25 364	27 274	26 563	24 563	24 073	-2,0	-5,1	-1 291
Tampere	23 240	29 951	32 431	32 406	33 432	3,2	43,9	10 192
Oulu	10 925	10 601	9 215	12 713	12 553	-1,3	14,9	1 628
Kuusikko	132 857	138 926	142 228	141 340	153 625	8,7	15,6	20 768

65–74-vuotiaiden psykiatriset hoitovuorokaudet 2010–2014 sekä hoitopäivien muutos 2013–2014 ja 2010–2014, %								
Kaupunki	2010	2011	2012	2013	2014	Muutos 2013–14, %	Muutos 2010–14, %	Hoitovrk. muutos 2010–14
Helsinki	18 122	13 459	17 084	19 603	17 435	-11,1	-3,8	-687
Espoo	2 524	2 307	2 085	2 062	2 186	6,0	-13,4	-338
Vantaa	3 754	2 435	2 748	3 074	3 736	21,5	-0,5	-18
Turku	4 037	5 161	5 306	5 088	5 231	2,8	29,6	1 194
Tampere	5 031	3 286	4 227	4 905	4 410	-10,1	-12,3	-621
Oulu	1 870	2 524	3 062	2 032	1 774	-12,7	-5,1	-96
Kuusikko	35 338	29 172	34 512	36 764	34 772	-5,4	-1,6	-566

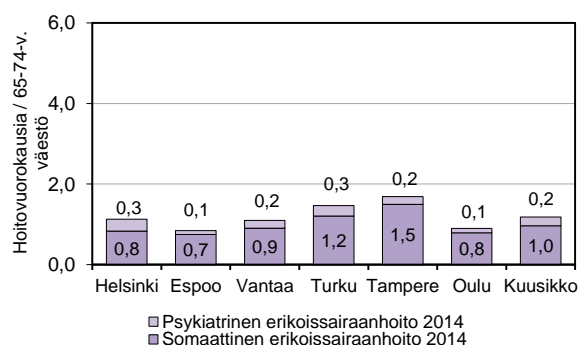
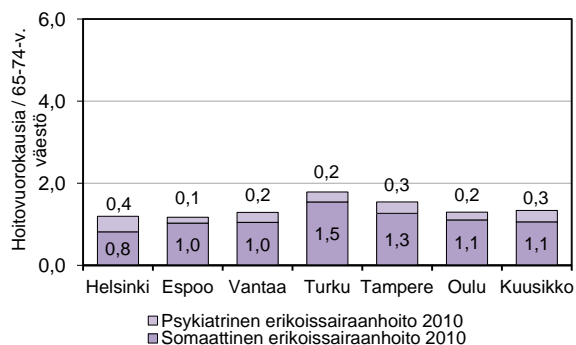

Kuviot 1 ja 2. 65 vuotta täyttäneiden erikoissairaanhoidon lyhytaikaiset somaattiset ja psykiatriset hoitovuorokaudet 65 vuotta täyttäneitä väestöä kohti vuosina 2010 ja 2014

Liite 18. Erikoissairaanhoidon 75–84-vuotiaiden hoitovuorokaudet yhteensä 2010–2014

Erikoissairaanhoidon 75–84-vuotiaiden hoitovuorokaudet yhteensä 2010–2014 sekä hoitovuorokausien muutos 2013–14 ja 2010–14, %								
Kaupunki	2010	2011	2012	2013	2014	Muutos 2013–14, %	Muutos 2010–14, %	Hoitovrk. muutos 2010–14
Helsinki	44 882	40 702	42 080	40 363	58 181	44,1	29,6	13 299
Espoo	16 447	15 633	15 700	14 836	14 148	-4,6	-14,0	-2 299
Vantaa	17 553	15 031	15 768	16 091	15 963	-0,8	-9,1	-1 590
Turku	41 697	36 151	35 611	32 633	31 059	-4,8	-25,5	-10 638
Tampere	31 579	46 733	48 773	44 070	43 018	-2,4	36,2	11 439
Oulu	10 764	10 229	11 257	11 337	11 260	-0,7	4,6	496
Kuusikko	162 922	164 479	169 189	159 330	173 629	9,0	6,6	10 707

* Helsingissä oman perusterveydenhuollon päivystyksen vuodeosastohoito siirtyi somaattiseksi erikoissairaanhoidoksi vuoden 2014 aikana.

75–84-vuotiaiden somaattiset hoitovuorokaudet 2010–2014 sekä hoitovuorokausien muutos 2013–2014 ja 2010–2014, %								
Kaupunki	2010	2011	2012	2013	2014	Muutos 2013–14, %	Muutos 2010–14, %	Hoitovrk. muutos 2010–14
Helsinki	34 892	33 958	31 775	31 268	49 058	56,9	40,6	14 166
Espoo	14 520	14 227	14 482	13 514	12 654	-6,4	-12,9	-1 866
Vantaa	14 830	13 129	13 699	14 067	13 925	-1,0	-6,1	-905
Turku	38 255	31 152	30 888	28 061	27 725	-1,2	-27,5	-10 530
Tampere	28 590	44 377	45 865	41 573	40 595	-2,4	42,0	12 005
Oulu	9 959	9 485	9 949	10 314	10 027	-2,8	0,7	68
Kuusikko	141 046	146 328	146 658	138 797	153 984	10,9	9,2	12 938

75–84-vuotiaiden psykiatriset hoitovuorokaudet 2010–2014 sekä hoitopäivien muutos 2013–2014 ja 2010–2014, %								
Kaupunki	2010	2011	2012	2013	2014	Muutos 2013–14, %	Muutos 2010–14, %	Hoitovrk. muutos 2010–14
Helsinki	9 990	6 744	10 305	9 095	9 123	0,3	-8,7	-867
Espoo	1 927	1 406	1 218	1 322	1 494	13,0	-22,5	-433
Vantaa	2 723	1 902	2 069	2 024	2 038	0,7	-25,2	-685
Turku	3 442	4 999	4 723	4 572	3 334	-27,1	-3,1	-108
Tampere	2 989	2 356	2 908	2 497	2 423	-3,0	-18,9	-566
Oulu	805	744	1 308	1 023	1 233	20,5	53,2	428
Kuusikko	21 876	18 151	22 531	20 533	19 645	-4,3	-10,2	-2 231

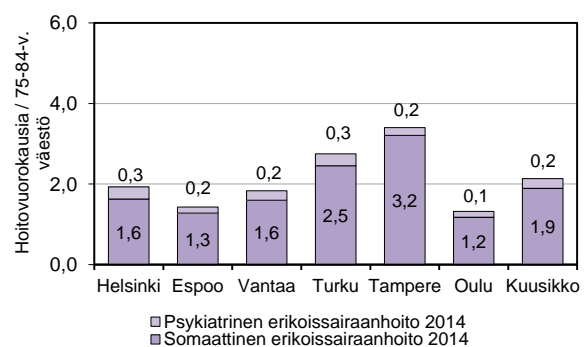
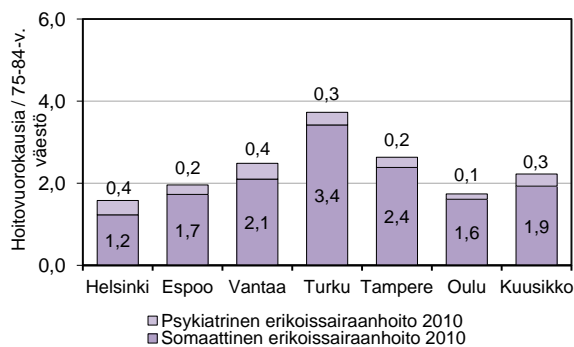

Kuviot 1 ja 2. 65 vuotta täyttäneiden erikoissairaanhoidon lyhytaikaiset somaattiset ja psykiatriset hoitovuorokaudet 65 vuotta täyttäneitä väestöä kohti vuosina 2010 ja 2014

Liite 19. Erikoissairaanhoidon 85 vuotta täyttäneiden hoitovuorokaudet yhteensä 2010–2014

Erikoissairaanhoidon 85 vuotta täyttäneiden hoitovuorokaudet yhteensä 2010–2014 sekä hoitovuorokausien muutos 2013–14 ja 2010–14, %								
Kaupunki	2010	2011	2012	2013	2014	Muutos 2013–14, %	Muutos 2010–14, %	Hoitovrk. muutos 2010–14
Helsinki	17 859	16 623	17 677	17 680	37 984	114,8	112,7	20 125
Espoo	7 317	6 005	5 325	5 687	5 660	-0,5	-22,6	-1 657
Vantaa	6 344	4 513	5 416	4 919	5 560	13,0	-12,4	-784
Turku	24 940	26 349	23 213	23 594	24 563	4,1	-1,5	-377
Tampere	16 978	33 356	33 318	30 434	33 012	8,5	94,4	16 034
Oulu	3 182	3 584	3 733	4 030	3 908	-3,0	22,8	726
Kuusikko	76 620	90 430	88 682	86 344	110 687	28,2	44,5	34 067

* Helsingissä oman perusterveydenhuollon päivystyksen vuodeosastohoito siirtyi somaattiseksi erikoissairaanhoidoksi vuoden 2014 aikana.

85 vuotta täyttäneiden somaattiset hoitovuorokaudet 2010–2014 sekä hoitovuorokausien muutos 2013–2014 ja 2010–2014, %								
Kaupunki	2010	2011	2012	2013	2014	Muutos 2013–14, %	Muutos 2010–14, %	Hoitovrk. muutos 2010–14
Helsinki	13 702	13 976	13 716	12 227	34 303	180,6	150,4	20 601
Espoo	6 934	5 445	4 679	5 461	4 847	-11,2	-30,1	-2 087
Vantaa	5 702	4 203	4 736	4 502	5 100	13,3	-10,6	-602
Turku	23 581	24 103	21 436	21 873	22 896	4,7	-2,9	-685
Tampere	16 389	32 937	32 284	29 591	32 382	9,4	97,6	15 993
Oulu	3 002	3 558	3 368	3 763	3 660	-2,7	21,9	658
Kuusikko	69 310	84 222	80 219	77 417	103 188	33,3	48,9	33 878

85 vuotta täyttäneiden psykiatriset hoitovuorokaudet 2010–2014 sekä hoitopäivien muutos 2013–2014 ja 2010–2014, %								
Kaupunki	2010	2011	2012	2013	2014	Muutos 2013–14, %	Muutos 2010–14, %	Hoitovrk. muutos 2010–14
Helsinki	4 157	2 647	3 961	5 453	3 681	-32,5	-11,5	-476
Espoo	383	560	646	226	813	259,7	112,3	430
Vantaa	642	310	680	417	460	10,3	-28,3	-182
Turku	1 359	2 246	1 777	1 720	1 667	-3,1	22,6	308
Tampere	589	419	1 034	843	630	-25,3	7,0	41
Oulu	180	26	365	267	248	-7,1	37,8	68
Kuusikko	7 310	6 208	8 463	8 926	7 499	-16,0	2,6	189

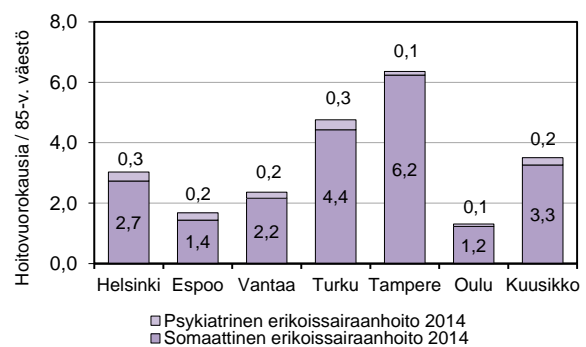
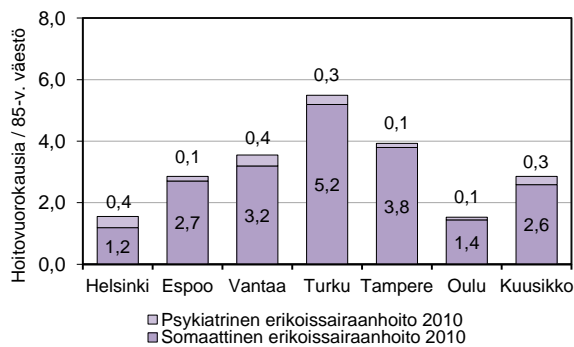

Kuviot 1 ja 2. 65 vuotta täyttäneiden erikoissairaanhoidon lyhytaikaiset somaattiset ja psykiatriset hoitovuorokaudet 65 vuotta täyttäneitä väestöä kohti vuosina 2010 ja 2014

Liite 20. Sosiaali- ja terveyspalvelujen 65–74-vuotiaiden, 75–84-vuotiaiden ja 85 vuotta täyttäneiden kokonaiskustannukset

HELSINKI																						
	Kotihoito yhteensä	Kotihoito oma	Kotihoito, osto	Vanhusten päivätoiminta	Omaishoidon tuki	Avopalvelut yhteensä	Keskirasikas palvelu-asuminen	Tehostettu palvelu-asuminen	Palvelu-asuminen yhteensä	Vanhainkoti	Terveyskeskus lyhytaikainen	Terveyskeskus pitkäaikainen	Terveyskeskus yhteensä	Perusth-vastaanotto (kotisairaala)	Erikoissairaanhoidon kotisairaala	Erikoissairaanhoidon poliklinikat	Erikoissairaanhoidon vuodeosastot	Erikoissairaanhoidon hoito yhteensä (kotisairaala)	KAIKKI YHTEENSÄ	Ikäryhmien %-osuus		
65–74 vuotiaat	13 920 497	13 454 377	466 121	1 317 436	4 450 029	19 687 962	0	16 176 351	16 176 351	16 229 752	12 279 033	5 677 169	17 956 203	24 622 767	0	50 006 673	65 827 753	115 834 426	210 507 461	27,2		
75–84 vuotiaat	37 801 804	36 461 959	1 339 845	4 162 978	6 769 880	48 734 661	0	51 322 664	51 322 664	38 147 674	22 140 318	9 116 122	31 256 440	19 042 565	0	33 781 087	51 503 003	85 284 090	273 788 094	35,4		
85 v. täyttäneet	56 921 820	53 813 103	3 108 717	4 077 739	4 610 522	65 610 080	0	76 614 716	76 614 716	58 236 046	27 721 045	12 263 997	39 985 042	7 025 120	0	14 287 263	28 102 801	42 390 064	289 861 068	37,4		
Yli 65-v. kustannukset	108 644 121	103 729 438	4 914 683	9 558 153	15 830 430	134 032 704	0	144 113 731	144 113 731	112 613 472	62 140 397	27 057 288	89 197 685	50 690 452	0	98 075 023	145 433 557	243 508 580	774 156 623	100,0		
Yli 75-v. kustannukset	94 723 624	90 275 061	4 448 562	8 240 717	11 380 401	114 344 741	0	127 937 380	127 937 380	96 383 720	49 861 363	21 380 119	71 241 482	26 067 685	0	48 068 350	79 605 804	127 674 154	563 649 162	72,8		
%-osuus ikäryhmän kustannuksista																						
65–74 vuotiaat	6,6	6,4	0,2	0,6	2,1	9,4	0,0	7,7	7,7	7,7	5,8	2,7	8,5	11,7	0,0	23,8	31,3	55,0	100,0			
75–84 vuotiaat	13,8	13,3	0,5	1,5	2,5	17,8	0,0	18,7	18,7	13,9	8,1	3,3	11,4	7,0	0,0	12,3	18,8	31,1	100,0			
85 v. täyttäneet	19,6	18,6	1,1	1,4	1,6	22,6	0,0	26,4	26,4	20,1	9,6	4,2	13,8	2,4	0,0	4,9	9,7	14,6	100,0			
Yli 65-v. kustannukset	14,0	13,4	0,6	1,2	2,0	17,3	0,0	18,6	18,6	14,5	8,0	3,5	11,5	6,5	0,0	12,7	18,8	31,5	100,0			
Yli 75-v. kustannukset	16,8	16,0	0,8	1,5	2,0	20,3	0,0	22,7	22,7	17,1	8,8	3,8	12,6	4,6	0,0	8,5	14,1	22,7	100,0			
ESPOO																						
	Kotihoito yhteensä	Kotihoito oma	Kotihoito, osto	Vanhusten päivätoiminta	Omaishoidon tuki	Avopalvelut yhteensä	Keskirasikas palvelu-asuminen	Tehostettu palvelu-asuminen	Palvelu-asuminen yhteensä	Vanhainkoti	Terveyskeskus lyhytaikainen	Terveyskeskus pitkäaikainen	Terveyskeskus yhteensä	Perusth-vastaanotto (kotisairaala)	Erikoissairaanhoidon kotisairaala	Erikoissairaanhoidon poliklinikat	Erikoissairaanhoidon vuodeosastot	Erikoissairaanhoidon hoito yhteensä (kotisairaala)	KAIKKI YHTEENSÄ	Ikäryhmien %-osuus		
65–74 vuotiaat	3 810 184	2 887 305	922 879	270 499	1 018 437	5 337 752	649 086	5 435 281	6 084 367	3 997 823	4 697 034	1 083 330	5 780 364	12 538 812	0	22 492 961	18 058 673	40 551 634	74 290 752	34,3		
75–84 vuotiaat	7 372 793	6 592 123	780 670	799 808	1 469 721	10 139 038	1 042 677	14 090 579	15 133 256	8 072 271	8 517 258	2 253 236	10 770 495	7 873 830	0	16 537 383	10 040 870	26 578 254	78 567 142	36,3		
85 v. täyttäneet	9 184 220	8 757 983	426 237	516 508	780 599	10 737 512	1 108 333	19 193 575	20 301 908	8 979 230	8 537 437	2 866 537	11 403 974	2 876 643	0	6 321 920	3 110 889	9 432 809	63 732 076	29,4		
Yli 65-v. kustannukset	20 367 197	18 237 411	2 129 786	1 586 815	3 268 757	26 214 302	2 800 096	38 719 435	41 519 531	21 049 323	21 751 730	6 203 103	27 954 833	23 289 284	0	45 352 264	31 210 432	76 562 696	216 589 970	100,0		
Yli 75-v. kustannukset	16 557 013	15 350 106	1 206 907	1 316 316	2 250 320	20 876 549	2 151 010	33 284 155	35 435 164	17 051 500	17 054 696	5 119 773	22 174 469	10 750 472	0	22 859 303	13 151 759	36 011 062	142 299 218	65,7		
%-osuus ikäryhmän kustannuksista																						
65–74 vuotiaat	5,1	3,9	1,2	0,4	1,4	7,2	0,9	7,3	8,2	5,4	6,3	1,5	7,8	16,9	0,0	30,3	24,3	54,6	100,0			
75–84 vuotiaat	9,4	8,4	1,0	1,0	1,9	12,9	1,3	17,9	19,3	10,3	10,8	2,9	13,7	10,0	0,0	21,0	12,8	33,8	100,0			
85 v. täyttäneet	14,4	13,7	0,7	0,8	1,2	16,8	1,7	30,1	31,9	14,1	13,4	4,5	17,9	4,5	0,0	9,9	4,9	14,8	100,0			
Yli 65-v. kustannukset	9,4	8,4	1,0	0,7	1,5	12,1	1,3	17,9	19,2	9,7	10,0	2,9	12,9	10,8	0,0	20,9	14,4	35,3	100,0			
Yli 75-v. kustannukset	11,6	10,8	0,8	0,9	1,6	14,7	1,5	23,4	24,9	12,0	12,0	3,6	15,6	7,6	0,0	16,1	9,2	25,3	100,0			
VANTAA																						
	Kotihoito yhteensä	Kotihoito oma	Kotihoito, osto	Vanhusten päivätoiminta	Omaishoidon tuki	Avopalvelut yhteensä	Keskirasikas palvelu-asuminen	Tehostettu palvelu-asuminen	Palvelu-asuminen yhteensä	Vanhainkoti	Terveyskeskus lyhytaikainen	Terveyskeskus pitkäaikainen	Terveyskeskus yhteensä	Perusth-vastaanotto (kotisairaala)	Erikoissairaanhoidon kotisairaala	Erikoissairaanhoidon poliklinikat	Erikoissairaanhoidon vuodeosastot	Erikoissairaanhoidon hoito yhteensä (kotisairaala)	KAIKKI YHTEENSÄ	Ikäryhmien %-osuus		
65–74 vuotiaat	1 908 039	1 757 152	150 887	294 536	1 029 809	3 332 816	1 851 721	6 519 183	8 370 904	3 554 583	4 409 924	1 103 643	5 513 567	9 088 533	0	16 507 712	20 678 515	37 186 227	67 046 631	37,2		
75–84 vuotiaat	6 428 228	5 969 118	459 110	834 099	1 541 804	9 009 834	2 002 733	12 948 235	14 950 968	8 244 752	6 442 992	1 715 793	8 158 785	6 075 135	0	8 529 813	13 258 833	21 788 646	68 228 120	37,8		
85 v. täyttäneet	5 893 223	5 464 972	428 251	469 682	698 175	7 147 511	3 097 234	13 472 305	16 569 538	7 282 469	5 207 107	1 617 908	6 825 015	1 602 449	0	1 944 933	3 804 449	5 749 382	45 176 363	25,0		
Yli 65-v. kustannukset	14 229 490	13 191 242	1 038 248	1 598 317	3 269 787	19 490 161	6 951 687	32 939 723	39 891 410	19 081 804	16 060 023	4 437 344	20 497 367	16 766 117	0	26 982 458	37 741 797	64 724 255	180 451 114	100,0		
Yli 75-v. kustannukset	12 321 451	11 434 089	887 361	1 303 781	2 239 979	16 157 345	5 099 966	26 420 540	31 520 506	15 527 221	11 650 099	3 333 701	14 983 800	7 677 584	0	10 474 746	17 063 282	27 538 028	113 404 483	62,8		
%-osuus ikäryhmän kustannuksista																						
65–74 vuotiaat	2,8	2,6	0,2	0,4	1,5	5,0	2,8	9,7	12,5	5,3	6,6	1,6	8,2	13,6	0,0	24,6	30,8	55,5	100,0			
75–84 vuotiaat	9,4	8,7	0,7	1,2	2,3	13,2	2,9	19,0	21,9	12,1	9,4	2,5	12,0	8,9	0,0	12,5	19,4	31,9	100,0			
85 v. täyttäneet	13,0	12,1	0,9	1,0	1,5	15,8	6,9	29,8	36,7	16,1	11,5	3,6	15,1	3,5	0,0	4,3	8,4	12,7	100,0			
Yli 65-v. kustannukset	7,9	7,3	0,6	0,9	1,8	10,8	3,9	18,3	22,1	10,6	8,9	2,5	11,4	9,3	0,0	15,0	20,9	35,9	100,0			
Yli 75-v. kustannukset	10,9	10,1	0,8	1,1	2,0	14,2	4,5	23,3	27,8	13,7	10,3	2,9	13,2	6,8	0,0	9,2	15,0	24,3	100,0			

Liite 21. Sosiaali- ja terveystalouden 65 ja 75 vuotta täyttäneiden kokonaiskustannukset vuonna 2014

65 vuotta täyttäneiden kustannukset vuonna 2014	HELSINKI	ESPOO	VANTAA	TURKU	TAMPERE	OULU	KUUSIKKO
KOOSTE: KUSTANNUKSET YHT. 2010, €	688 265 039	164 979 467	144 987 154	243 989 833	252 881 919	134 266 503	1 629 369 915
KOOSTE: KUSTANNUKSET YHT. 2010 (DEFL), €	756 029 561	181 222 853	159 262 157	268 012 344	277 779 919	147 485 982	1 789 792 817
Kustannusten muutos 2010–2014, %	12,5	31,3	24,5	14,1	14,1	54,1	19,4
Kustannusten muutos 2010–2014 (DEFL), %	2,4	19,5	13,3	3,9	3,9	40,3	8,7
KOOSTE: KUSTANNUKSET YHT. 2013, €	778 022 324	210 750 228	170 204 281	274 981 959	289 258 363	206 030 447	1 929 247 602
KOOSTE: KUSTANNUKSET YHT. 2013 (DEFL), €	783 789 336	212 312 393	171 465 903	277 020 235	291 402 461	207 557 626	1 943 547 955
Kustannusten muutos 2013–2014, %	-0,5	2,8	6,0	1,2	-0,3	0,4	0,8
Kustannusten muutos 2013–2014 (DEFL), %	-1,2	2,0	5,2	0,5	-1,0	-0,3	0,1
KOOSTE: KUSTANNUKSET YHT. 2014, €	774 156 623	216 589 970	180 451 114	278 357 216	288 529 484	206 948 557	1 945 032 963
Avopalvelut ja palveluasuminen	278 146 435	67 733 833	59 381 571	79 883 252	93 002 638	62 281 376	640 429 105
Avopalvelut yhteensä	134 032 704	26 214 302	19 490 161	45 023 294	49 627 438	36 582 025	310 969 924
Kotihoito	108 644 121	20 367 197	14 229 490	38 527 183	41 265 517	28 842 095	251 875 603
Osavuorokautinen hoito yhteensä	9 558 153	2 578 348	1 990 883	1 559 353	2 768 522	1 403 556	19 858 816
Vanhusten päivätoiminta	9 558 153	1 586 815	1 598 317	1 095 972	2 768 522	1 403 556	18 011 336
Vanhusten päiväsairanhoito	-	991 533	392 566	463 381	0	-	1 847 480
Omaishoidon tuki	15 830 430	3 268 757	3 269 787	4 936 758	5 593 399	6 336 373	39 235 505
Ennaltaehkäisevät palvelut	7 797 073	3 540 351	0	3 545 003	3 758 273	2 499 379	21 140 079
Palveluasuminen	144 113 731	41 519 531	39 891 410	34 859 958	43 375 200	25 699 351	329 459 181
Palveluasuminen (henkilöstömitoitus = 0,20–0,49)	0	2 800 096	6 951 687	0	2 682 023	0	12 433 807
Tehostettu palveluasuminen (henkilöstömitoitus ≥ 0,50)	144 113 731	38 719 435	32 939 723	34 859 958	40 693 177	25 699 351	317 025 374
Vanhainkodit ja terveyskeskussairaala	201 811 156	49 004 156	39 579 171	92 658 818	70 166 345	65 826 928	519 046 576
Vanhainkodit (brutto)	112 613 472	21 049 323	19 081 804	35 198 955	34 818 080	36 532 147	259 293 781
Oma toiminta	77 284 620	20 822 766	8 914 637	34 183 828	34 027 106	34 201 816	209 434 774
Ostopalvelut (brutto)	35 328 852	226 557	10 167 167	1 015 127	790 973	2 330 331	49 859 007
Terveyskeskukset (brutto)	89 197 685	27 954 833	20 497 367	57 459 864	35 348 265	29 294 781	259 752 795
Oma toiminta	83 425 683	27 894 456	19 272 584	48 683 600	34 743 371	27 365 146	241 384 840
Ostopalvelut (brutto)	5 772 002	60 377	1 224 783	8 776 264	604 895	1 929 635	18 367 954
Terveystalouden palvelut ilman tk-sairaala	294 199 032	99 851 980	81 490 372	105 815 145	125 360 501	78 840 252	785 557 283
Perusterveydenhuollon avohoito	50 690 452	23 289 284	16 766 117	12 770 755	18 236 950	15 688 417	137 441 975
Perusterveydenhuollon avohoidon vastaanotto- ja hoito	47 034 106	22 238 744	16 766 117	12 770 755	18 236 950	15 688 417	132 735 089
Kotisairaala (perust)	3 656 346	1 050 540	0	0	0	0	4 706 886
Erikoissairaanhoidon palvelut	243 508 580	76 562 696	64 724 255	93 044 391	107 123 551	63 151 835	648 115 307
Somaattinen erikoissairaanhoidon palvelu (netto)	227 234 546	73 514 990	61 221 101	87 109 279	102 108 162	60 767 113	611 955 191
Oma toiminta	50 072 214	57 216	0	17 534 493	36 743 047	1 834 252	106 241 222
Ostopalvelut (netto)	177 162 332	73 457 775	61 221 101	69 574 786	65 365 115	58 932 861	505 713 970
Psykiatrisen erikoissairaanhoidon palvelu (netto)	16 274 034	3 047 705	3 503 154	5 465 446	4 110 456	1 949 495	34 350 290
Oma toiminta	7 454 923	0	0	5 322 123	80 668	162 045	13 019 759
Ostopalvelut (netto)	8 819 111	3 047 705	3 503 154	143 322	4 029 788	1 787 450	21 330 531
Kotisairaala (erikoiss)	0	0	0	469 666	904 933	435 227	1 809 826

Palvelujen kustannukset kokonaiskustannuksista, %	HELSINKI	ESPOO	VANTAA	TURKU	TAMPERE	OULU	KUUSIKKO
65 vuotta täyttäneiden kustannukset yhteensä, %	100,0	102,8	106,0	101,2	99,7	100,4	100,8
Avopalvelut ja palveluasuminen	35,9	32,1	34,9	29,1	32,2	30,2	33,2
Avopalvelut yhteensä	17,3	12,4	11,5	16,4	17,2	17,8	16,1
Kotihoito	14,0	9,7	8,4	14,0	14,3	14,0	13,1
Osavuorokautinen hoito yhteensä	1,2	1,2	1,2	0,6	1,0	0,7	1,0
Vanhusten päivätoiminta	1,2	0,8	0,9	0,4	1,0	0,7	0,9
Vanhusten päiväsairaanhoido	0,0	0,5	0,2	0,2	0,0	0,0	0,1
Omaisohdon tuki	2,0	1,6	1,9	1,8	1,9	3,1	2,0
Ennaltaehkäisevät palvelut							
Palveluasuminen	18,6	19,7	23,4	12,7	15,0	12,5	17,1
Palveluasuminen (henkilöstömitoitus = 0,20–0,49)	0,0	1,3	4,1	0,0	0,9	0,0	0,6
Tehostettu palveluasuminen (henkilöstömitoitus ≥ 0,50)	18,6	18,4	19,4	12,7	14,1	12,5	16,4
Vanhainkodit ja terveyskeskussairaala	26,1	23,3	23,3	33,7	24,3	32,0	26,9
Vanhainkodit (brutto)	14,5	10,0	11,2	12,8	12,0	17,7	13,4
Oma toiminta	10,0	9,9	5,2	12,4	11,8	16,6	10,9
Ostopalvelut (brutto)	4,6	0,1	6,0	0,4	0,3	1,1	2,6
Terveyskeskukset (brutto)	11,5	13,3	12,0	20,9	12,2	14,2	13,5
Oma toiminta	10,8	13,2	11,3	17,7	12,0	13,3	12,5
Ostopalvelut (brutto)	0,7	0,0	0,7	3,2	0,2	0,9	1,0
Terveydenhuollon palvelut ilman tk-sairaala	38,0	47,4	47,9	38,5	43,3	38,3	40,7
Perusterveydenhuollon avohoito	6,5	11,1	9,9	4,6	6,3	7,6	7,1
Perusterveydenhuollon avohoidon vastaanottoiminta	6,1	10,6	9,9	4,6	6,3	7,6	6,9
Kotisairaala (perusth)	0,5	0,5	0,0				0,2
Erikoissairaanhoito	31,5	36,3	38,0	33,8	37,0	30,7	33,6
Somaattinen erikoissairaanhoito	29,4	34,9	36,0	31,7	35,3	29,5	31,7
Oma toiminta	6,5	0,0	0,0	6,4	12,7	0,9	5,5
Ostopalvelut (netto)	22,9	34,9	36,0	25,3	22,6	28,6	26,2
Psykiatrinen erikoissairaanhoito	2,1	1,4	2,1	2,0	1,4	0,9	1,8
Oma toiminta	1,0	0,0	0,0	1,9	0,0	0,1	0,7
Ostopalvelut (netto)	1,1	1,4	2,1	0,1	1,4	0,9	1,1
Kotisairaala (erikoissh)				0,2	0,3	0,2	0,1

75 vuotta täyttäneiden kustannukset vuonna 2014	HELSINKI	ESPOO	VANTAA	TURKU	TAMPERE	OULU	KUUSIKKO
KOOSTE: KUSTANNUKSET YHT. 2010, €	513 454 672	111 511 981	93 924 163	190 881 391	186 761 160	100 019 901	1 196 553 269
KOOSTE: KUSTANNUKSET YHT. 2010 (DEFL), €	564 007 888	122 491 118	103 171 656	209 675 004	205 149 107	109 867 562	1 314 362 335
Kustannusten muutos 2010–2014, %	9,8	27,6	20,7	12,0	14,2	48,8	16,6
Kustannusten muutos 2010–2014 (DEFL), %	-0,1	16,2	9,9	1,9	4,0	35,4	6,1
KOOSTE: KUSTANNUKSET YHT. 2013, €	568 674 644	139 138 872	108 237 380	211 733 173	215 112 698	149 047 087	1 391 943 855
KOOSTE: KUSTANNUKSET YHT. 2013 (DEFL), €	572 889 887	140 170 224	109 039 679	213 302 624	216 707 200	150 151 884	1 402 261 498
Kustannusten muutos 2013–2014, %	-0,9	2,3	4,8	1,0	-0,9	-0,2	0,2
Kustannusten muutos 2013–2014 (DEFL), %	-1,6	1,5	4,0	0,2	-1,6	-0,9	-0,5
KOOSTE: KUSTANNUKSET YHT. 2014, €	563 649 162	142 299 218	113 404 483	213 750 955	213 279 208	148 799 375	1 395 182 401
Avopalvelut ja palveluasuminen	242 282 121	56 311 714	47 677 851	70 551 016	81 294 180	54 215 488	552 332 370
Avopalvelut yhteensä	114 344 741	20 876 549	16 157 345	39 382 131	42 754 636	30 625 728	264 141 130
Kotihoito	94 723 624	16 557 013	12 321 451	34 371 369	36 259 066	24 683 998	218 916 519
Osavuorokautinen hoito yhteensä	8 240 717	2 069 217	1 595 915	1 383 956	2 398 405	1 141 103	16 829 312
Vanhusten päivätoiminta	8 240 717	1 316 316	1 303 781	954 641	2 398 405	1 141 103	15 354 963
Vanhusten päiväsairaanhoido	-	752 901	292 134	429 314	0	-	1 474 349
Omaishoidon tuki	11 380 401	2 250 320	2 239 979	3 626 806	4 097 165	4 800 627	28 395 298
Palveluasuminen	127 937 380	35 435 164	31 520 506	31 168 885	38 539 545	23 589 760	288 191 240
Palveluasuminen (henkilöstömitoitus = 0,20–0,49)	0	2 151 010	5 099 966	0	2 445 632	0	9 696 608
Tehostettu palveluasuminen (henkilöstömitoitus ≥ 0,50)	127 937 380	33 284 155	26 420 540	31 168 885	36 093 913	23 589 760	278 494 632
Vanhainkodit ja terveystieteiden keskus	167 625 202	39 225 969	30 511 021	84 743 534	60 477 220	55 958 031	438 540 976
Vanhainkodit (brutto)	96 383 720	17 051 500	15 527 221	33 834 351	32 008 201	32 143 968	226 948 962
Oma toiminta	64 661 975	16 824 943	7 309 149	32 886 712	31 269 210	30 055 552	183 007 542
Ostopalvelut (brutto)	31 721 745	226 557	8 218 072	947 639	738 991	2 088 416	43 941 420
Terveystieteiden keskus (brutto)	71 241 482	22 174 469	14 983 800	50 909 183	28 469 019	23 814 062	211 592 015
Oma toiminta	66 744 630	22 139 436	14 107 687	43 650 094	28 036 903	22 379 377	197 058 126
Ostopalvelut (brutto)	4 496 852	35 033	876 112	7 259 089	432 116	1 434 686	14 533 889
Terveydenhuollon palvelut ilman tk-sairaala	153 741 839	46 761 535	35 215 612	58 456 405	71 507 807	38 625 856	404 309 054
Perusterveydenhuollon avohoido	26 067 685	10 750 472	7 677 584	6 435 610	10 212 692	7 688 848	68 832 891
Perusterveydenhuollon avohoidon vastaanottoiminta	23 768 276	10 152 827	7 677 584	6 435 610	10 212 692	7 688 848	65 935 837
Kotisairaala (perusth)	2 299 409	597 646	0				2 897 054
Erikoissairaanhoido	127 674 154	36 011 062	27 538 028	52 020 795	61 295 115	30 937 008	335 476 163
Somaattinen erikoissairaanhoido (netto)	121 066 075	34 597 983	26 218 307	49 259 352	59 234 960	29 864 847	320 241 523
Oma toiminta	35 377 641	25 818	0	13 102 877	26 066 556	1 045 056	75 617 949
Ostopalvelut (netto)	85 688 434	34 572 164	26 218 307	36 156 474	33 168 404	28 819 791	244 623 575
Psykiatrisen erikoissairaanhoido (netto)	6 608 079	1 413 080	1 319 721	2 462 626	1 713 145	832 776	14 349 427
Oma toiminta	1 762 079	0	0	2 445 609	6 206	28 969	4 242 863
Ostopalvelut (netto)	4 846 000	1 413 080	1 319 721	17 017	1 706 939	803 807	10 106 564
Kotisairaala (erikoiss)				298 817	347 010	239 385	885 213

Palvelujen kustannukset kokonaiskustannuksista, %	HELSINKI	ESPOO	VANTAA	TURKU	TAMPERE	OULU	KUUSIKKO
75 vuotta täyttäneiden kustannukset yhteensä, %	100,0	100,0	100,0	100,0	100,0	100,0	100,0
Avopalvelut ja palveluasuminen	43,0	39,6	42,0	33,0	38,1	36,4	39,6
Avopalvelut yhteensä	20,3	14,7	14,2	18,4	20,0	20,6	18,9
Kotihoito	16,8	11,6	10,9	16,1	17,0	16,6	15,7
Osavuorokautinen hoito yhteensä	1,5	1,5	1,4	0,6	1,1	0,8	1,2
Vanhusten päivätoiminta	1,5	0,9	1,1	0,4	1,1	0,8	1,1
Vanhusten päiväsairaanhoido	0,0	0,5	0,3	0,2	0,0	0,0	0,1
Omaisohdon tuki	2,0	1,6	2,0	1,7	1,9	3,2	2,0
Palveluasuminen	22,7	24,9	27,8	14,6	18,1	15,9	20,7
Palveluasuminen (henkilöstömitoitus = 0,20–0,49)	0,0	1,5	4,5	0,0	1,1	0,0	0,7
Tehostettu palveluasuminen (henkilöstömitoitus ≥ 0,50)	22,7	23,4	23,3	14,6	16,9	15,9	20,0
Vanhainkodit ja terveyskeskussairaala	29,7	27,6	26,9	39,6	28,4	37,6	31,4
Vanhainkodit (brutto)	17,1	12,0	13,7	15,8	15,0	21,6	16,3
Oma toiminta	11,5	11,8	6,4	15,4	14,7	20,2	13,1
Ostopalvelut (brutto)	5,6	0,2	7,2	0,4	0,3	1,4	3,1
Terveyskeskukset (brutto)	12,6	15,6	13,2	23,8	13,3	16,0	15,2
Oma toiminta	11,8	15,6	12,4	20,4	13,1	15,0	14,1
Ostopalvelut (brutto)	0,8	0,0	0,8	3,4	0,2	1,0	1,0
Terveydenhuollon palvelut ilman tk-sairaala	27,3	32,9	31,1	27,3	33,5	26,0	29,0
Perusterveydenhuollon avohoito	4,6	7,6	6,8	3,0	4,8	5,2	4,9
Perusterveydenhuollon avohoidon vastaanotto toiminta	4,2	7,1	6,8	3,0	4,8	5,2	4,7
Kotisairaala (perusth)	0,4	0,4	0,0				0,2
Erikoissairaanhoido	22,7	25,3	24,3	24,3	28,7	20,8	24,0
Somaattinen erikoissairaanhoido	21,5	24,3	23,1	23,0	27,8	20,1	23,0
Oma toiminta	6,3	0,0	0,0	6,1	12,2	0,7	5,4
Ostopalvelut (netto)	15,2	24,3	23,1	16,9	15,6	19,4	17,5
Psykiatrinen erikoissairaanhoido	1,2	1,0	1,2	1,2	0,8	0,6	1,0
Oma toiminta	0,3	0,0	0,0	1,1	0,0	0,0	0,3
Ostopalvelut (netto)	0,9	1,0	1,2	0,0	0,8	0,5	0,7
Kotisairaala (erikoiss)				0,1	0,2	0,2	0,1

Liite 22. 65 ja 75 vuotta täyttäneiden kokonaiskustannukset toiminnoittain vuosina 2010–2014 vuoden 2014 rahan arvossa kuutoskaupungeissa

Yli 65-vuotiaiden kustannukset 2010–2014 Helsingissä						Deflaoitu eli indeksillä vuoden 2014 rahan arvoon korotettu muutos										
HELSINKI	Hintaindeksi	1,0074	1,0254	1,0610	1,0985	Muutos 10–14, €	Kustannusten muodostuminen palveluittain					Muutos 10–14, %	Muutos 13–14, %	Muutos 12–13, %	Muutos 11–12, %	Muutos 10–11, %
	2014	2 013	2 012	2 011	2 010		2014	2013	2012	2011	2010					
KOOSTE: 65-V. KUSTANNUKSET YHTEENSÄ	790 767 098	797 130 036	776 806 113	756 704 128	762 554 169	28 212 929	100,0	100,0	100,0	100,0	100,0	3,7	-0,8	2,6	2,7	-0,8
Avopalvelut ja palveluasuminen	294 756 910	294 456 344	278 429 472	256 608 338	243 345 866	51 411 043	37,3	36,9	35,8	33,7	31,7	21,1	0,1	5,8	8,5	5,5
Avopalvelut yhteensä	134 032 704	132 793 891	131 362 659	129 654 725	126 130 306	7 902 397	16,9	16,6	16,9	17,0	16,4	6,3	0,9	1,1	1,3	2,8
Kotihoito	108 644 121	107 716 460	108 202 390	107 013 770	104 204 454	4 439 667	13,7	13,5	13,9	14,1	13,6	4,3	0,9	-0,4	1,1	2,7
Vanhusten päivätoiminta	9 558 153	9 760 794	8 232 663	7 939 696	6 875 703	2 682 450	1,2	1,2	1,1	1,0	0,9	39,0	-2,1	18,6	3,7	15,5
Vanhusten päiväsairaanhoido	-	-	-	-	868 309	-	-	-	-	-	0,1	-	-	-	-	-
Omaishoidon tuki	15 830 430	15 316 637	14 927 606	14 701 259	14 181 840	1 648 590	2,0	1,9	1,9	1,9	1,8	11,6	3,4	2,6	1,5	3,7
Palveluasuminen yhteensä	160 724 206	161 662 454	147 066 813	126 953 613	117 215 560	43 508 646	20,3	20,3	18,9	16,7	15,2	37,1	-0,6	9,9	15,8	8,3
Keskiraskas palveluasuminen (hm 0,2–0,49)	0	0	0	0	0	0	0,0	0,0	0,0	0,0	0,0	0,0	0,0	0,0	0,0	0,0
Tehostettu palveluasuminen (hm ≥ 0,5)	160 724 206	161 662 454	147 066 813	126 953 613	117 215 560	43 508 646	20,3	20,3	18,9	16,7	15,2	37,1	-0,6	9,9	15,8	8,3
Vanhainkoti ja terveyskeskussairaala	201 811 156	236 998 250	248 108 619	252 119 628	276 382 414	-74 571 258	25,5	29,8	32,1	33,7	36,8	-27,0	-14,8	-4,5	-1,6	-8,8
Vanhainkoti (brutto)	112 613 472	119 423 992	134 641 231	142 014 540	167 979 021	-55 365 549	14,2	15,0	17,3	18,7	21,9	-33,0	-5,7	-11,3	-5,2	-15,5
Oma toiminta	77 284 620	81 640 695	90 114 297	92 689 798	107 823 824	-30 539 204	9,8	10,2	11,6	12,2	14,0	-28,3	-5,3	-9,4	-2,8	-14,0
Ostopalvelut (brutto)	35 328 852	37 783 296	44 526 933	49 324 741	60 155 197	-24 826 345	4,5	4,7	5,7	6,5	7,8	-41,3	-6,5	-15,1	-9,7	-18,0
Terveyskeskukset (brutto)	89 197 685	117 574 258	113 467 388	110 105 089	108 403 393	-19 205 709	11,3	14,8	14,8	15,0	14,9	-17,7	-24,1	3,6	3,1	1,6
Oma toiminta	83 425 683	113 740 320	110 375 416	106 740 628	104 591 293	-21 165 610	10,5	14,3	14,4	14,5	14,4	-20,2	-26,7	3,0	3,4	2,1
Ostopalvelut (brutto)	5 772 002	3 833 938	3 091 972	3 364 461	3 812 101	1 959 901	0,7	0,5	0,4	0,5	0,5	51,4	50,6	24,0	-8,1	-11,7
Terveydenhuollon palvelut ilman tk-sairaala	294 199 032	265 675 441	250 268 022	247 976 162	242 825 888	51 373 144	37,2	33,3	32,1	32,6	31,6	21,2	10,7	6,2	0,9	2,1
Perusterveydenhuollon avohoito	50 690 452	56 499 224	53 543 097	54 189 967	53 156 289	-2 465 837	6,4	7,1	6,9	7,1	6,9	-4,6	-10,3	5,5	-1,2	1,9
Kotisairaala (perusterveydenhuolto)	3 656 346	3 733 052	3 492 661	3 665 589	3 833 467	-177 121	0,5	0,5	0,4	0,5	0,5	-4,6	-2,1	6,9	-4,7	-4,4
Erikoissairaanhoido	243 508 580	209 176 217	196 724 924	193 786 195	189 669 599	53 838 981	30,8	26,2	25,3	25,5	24,7	28,4	16,4	6,3	1,5	2,2
Kotisairaala (erikoissairaanhoido)																
Somaattinen erikoissairaanhoido	227 234 546	193 839 842	182 693 207	179 301 396	175 551 832	51 682 714	28,7	24,3	23,5	23,6	22,8	29,4	17,2	6,1	1,9	2,1
Oma toiminta	50 072 214	19 483 641	19 882 298	18 901 736	19 095 766	30 976 448	6,3	2,4	2,6	2,5	2,5	162,2	157,0	-2,0	5,2	-1,0
Ostopalvelut (netto)	177 162 332	174 356 201	162 810 909	160 399 660	156 456 066	20 706 266	22,4	21,9	20,9	21,1	20,4	13,2	1,6	7,1	1,5	2,5
Psykiatrinen erikoissairaanhoido	16 274 034	15 336 375	14 031 717	14 484 799	14 117 767	2 156 267	2,1	1,9	1,8	1,9	1,8	15,3	6,1	9,3	-3,1	2,6
Oma toiminta	7 454 923	6 156 187	5 553 341	5 200 266	4 899 506	2 555 417	0,9	0,8	0,7	0,7	0,6	52,2	21,1	10,9	6,8	6,1
Ostopalvelut (netto)	8 819 111	9 180 188	8 478 377	9 284 534	9 218 261	-399 150	1,1	1,2	1,1	1,2	1,2	-4,3	-3,9	8,3	-8,7	0,7

Yli 65-vuotiaiden kustannukset 2010–2014 Espoossa

Deflatoitu eli indeksillä vuoden 2014 rahan arvoon
korotettu muutos

ESPOO	Hintaindeksi	1,0074	1,0254	1,0610	1,0985	Muutos 10–14, €	Kustannusten muodostuminen palveluittain					Muutos 10–14, %	Muutos			
	2014	2013	2012	2011	2010		2014	2013	2012	2011	2010		13–14, %	12–13, %	12–13, %	11–12, %
KOOSTE: 65-V. KUSTANNUKSET YHTEENSÄ	230 633 183	226 289 188	206 448 924	199 380 053	188 908 445	41 724 738	100,0	100,0	100,0	100,0	100,0	22,1	1,9	9,6	3,5	5,5
Avopalvelut ja palveluasuminen	81 777 046	76 651 810	69 775 618	64 040 969	59 802 408	21 974 639	35,5	33,9	33,7	31,9	31,4	36,7	6,7	9,9	9,0	7,1
Avopalvelut yhteensä	26 214 302	26 387 139	22 486 157	24 513 648	25 487 838	726 464	11,4	11,7	10,9	12,2	13,4	2,9	-0,7	17,3	-8,3	-3,8
Kotihoito	20 367 197	21 061 142	17 846 212	19 910 371	20 529 262	-162 066	8,8	9,3	8,6	9,9	10,8	-0,8	-3,3	18,0	-10,4	-3,0
Vanhusten päivätoiminta	1 586 815	1 404 920	959 973	932 677	933 717	653 098	0,7	0,6	0,5	0,5	0,5	69,9	12,9	46,4	2,9	-0,1
Vanhusten päiväsairaanhoido	991 533	905 755	985 551	1 109 197	661 297	330 236	0,4	0,4	0,5	0,6	0,3	49,9	9,5	-8,1	-11,1	67,7
Omaishoidon tuki	3 268 757	3 015 322	2 694 422	2 561 403	3 363 562	-94 805	1,4	1,3	1,3	1,3	1,8	-2,8	8,4	11,9	5,2	-23,8
Palveluasuminen yhteensä	55 562 745	50 264 671	47 289 461	39 527 321	34 314 570	21 248 175	24,1	22,2	22,9	19,7	18,0	61,9	10,5	6,3	19,6	15,2
Keskiraskas palveluasuminen (hm 0,2–0,49)	2 800 096	2 968 088	3 215 935	3 269 637	3 657 893	-857 796	1,2	1,3	1,6	1,6	1,9	-23,5	-5,7	-7,7	-1,6	-10,6
Tehostettu palveluasuminen (hm ≥ 0,5)	52 762 649	47 296 583	44 073 526	36 257 684	30 656 677	22 105 971	22,9	20,9	21,3	18,1	16,1	72,1	11,6	7,3	21,6	18,3
Vanhainkoti ja terveyskeskussairaala	49 004 156	51 988 161	51 716 053	57 008 573	53 543 400	-4 539 244	21,2	23,0	25,2	29,0	28,9	-8,5	-5,7	0,5	-9,3	6,5
Vanhainkoti (brutto)	21 049 323	21 313 152	22 309 479	27 469 327	27 114 557	-6 065 233	9,1	9,4	10,8	13,7	14,2	-22,4	-1,2	-4,5	-18,8	1,3
Oma toiminta	20 822 766	20 984 540	21 601 126	26 445 865	25 830 285	-5 007 518	9,0	9,3	10,4	13,2	13,6	-19,4	-0,8	-2,9	-18,3	2,4
Ostopalvelut (brutto)	226 557	328 612	708 352	1 023 462	1 284 272	-1 057 715	0,1	0,1	0,3	0,5	0,7	-82,4	-31,1	-53,6	-30,8	-20,3
Terveyskeskukset (brutto)	27 954 833	30 675 009	29 406 575	29 539 246	26 428 844	1 525 989	12,1	13,6	14,4	15,3	14,7	5,8	-8,9	4,3	-0,4	11,8
Oma toiminta	27 894 456	30 512 993	29 240 241	29 343 616	26 354 729	1 539 727	12,1	13,5	14,4	15,2	14,6	5,8	-8,6	4,4	-0,4	11,3
Ostopalvelut (brutto)	60 377	162 016	166 333	195 630	74 114	-13 738	0,0	0,1	0,1	0,1	0,0	-18,5	-62,7	-2,6	-15,0	164,0
Terveydenhuollon palvelut ilman tk-sairaala	99 851 980	97 649 217	84 957 253	78 330 511	75 562 637	24 289 344	43,3	43,1	41,1	39,1	39,7	32,1	2,3	14,9	8,5	3,7
Perusterveydenhuollon avohoido	23 289 284	22 089 108	20 189 017	16 464 528	17 614 742	5 674 543	10,1	9,8	9,8	8,2	9,3	32,2	5,4	9,4	22,6	-6,5
Kotisairaala (perusterveydenhuolto)	1 050 540	986 925	728 897	549 917	358 057	692 484	0,5	0,4	0,4	0,3	0,2	193,4	6,4	35,4	32,5	53,6
Erikoissairaanhoido	76 562 696	75 560 109	64 768 236	61 865 984	57 947 895	18 614 801	33,2	33,4	31,3	30,9	30,4	32,1	1,3	16,7	4,7	6,8
Kotisairaala (erikoissairaanhoido)																
Somaattinen erikoissairaanhoido	73 514 990	72 728 544	62 174 594	59 632 617	55 727 069	17 787 922	31,9	32,1	30,0	29,7	29,3	31,9	1,1	17,0	4,3	7,0
Oma toiminta	57 216	61 849	70 340	57 006	74 986	-17 770	0,0	0,0	0,0	0,0	0,0	-23,7	-7,5	-12,1	23,4	-24,0
Ostopalvelut (netto)	73 457 775	72 666 695	62 104 254	59 575 610	55 652 082	17 805 692	31,9	32,1	30,0	29,7	29,2	32,0	1,1	17,0	4,2	7,1
Psykiatrinen erikoissairaanhoido	3 047 705	2 831 565	2 593 642	2 233 367	2 220 826	826 879	1,3	1,3	1,3	1,1	1,2	37,2	7,6	9,2	16,1	0,6
Oma toiminta	0	0	-	-	-	-	0,0	0,0	-	-	-	-	-	-	-	-
Ostopalvelut (netto)	3 047 705	2 831 565	2 593 642	2 233 367	2 220 826	826 879	1,3	1,3	1,3	1,1	1,2	37,2	7,6	9,2	16,1	0,6

Yli 65-vuotiaiden kustannukset 2010–2014 Vantaalla

Deflatoitu eli indeksillä vuoden 2014 rahan arvoon
korotettu muutos

VANTAA	Hintaindeksi	1,0074	1,0254	1,0610	1,0985	Muutos 10–14, €	Kustannusten muodostuminen palveluittain					Muutos 10–14, %	Muutos 13–14, %	Muutos 12–13, %	Muutos 12–13, %	Muutos 11–12, %
	2014	2 013	2 012	2 011	2 010		2014	2013	2012	2011	2010					
KOOSTE: 65-V. KUSTANNUKSET YHTEENSÄ	191 518 699	180 970 601	173 576 634	163 832 821	165 859 432	25 659 267	100,0	100,0	100,0	100,0	100,0	15,5	5,8	4,3	5,9	-1,2
Avopalvelut ja palveluasuminen	70 449 156	62 129 096	56 293 938	54 537 749	51 739 911	18 709 244	36,8	34,3	32,4	33,1	31,0	36,2	13,4	10,4	3,2	5,4
Avopalvelut yhteensä	19 490 161	17 107 977	18 109 535	18 033 723	17 673 150	1 817 011	10,2	9,4	10,4	11,0	10,6	10,3	13,9	-5,5	0,4	2,0
Kotihoito	14 229 490	12 234 291	12 689 852	12 402 634	12 249 979	1 979 511	7,4	6,8	7,3	7,5	7,3	16,2	16,3	-3,6	2,3	1,2
Vanhusten päivätoiminta	1 598 317	1 535 320	1 938 792	2 093 087	2 078 959	-480 642	0,8	0,8	1,1	1,3	1,2	-23,1	4,1	-20,8	-7,4	0,7
Vanhusten päiväsairaanhoido	392 566	426 256	420 384	449 443	445 327	-52 761	0,2	0,2	0,2	0,3	0,3	-11,8	-7,9	1,4	-6,5	0,9
Omaishoidon tuki	3 269 787	2 912 110	3 060 507	3 088 559	2 898 885	370 902	1,7	1,6	1,8	1,9	1,7	12,8	12,3	-4,8	-0,9	6,5
Palveluasuminen yhteensä	50 958 995	45 021 118	38 184 403	36 504 026	34 066 761	16 892 233	26,6	24,9	22,0	22,2	20,4	49,6	13,2	17,9	4,6	7,2
Keskiraskas palveluasuminen (hm 0,2–0,49)	6 951 687	6 516 829	7 043 024	5 047 020	4 476 746	2 474 941	3,6	3,6	4,0	3,1	2,7	55,3	6,7	-7,5	39,5	12,7
Tehostettu palveluasuminen (hm ≥ 0,5)	44 007 307	38 504 290	31 141 379	31 457 005	29 590 015	14 417 292	23,0	21,3	17,9	19,1	17,7	48,7	14,3	23,6	-1,0	6,3
Vanhainkoti ja terveyskeskussairaala	39 579 171	41 299 537	45 119 999	46 444 531	45 829 781	-6 250 610	20,7	22,9	26,1	28,7	28,2	-13,6	-4,2	-8,5	-2,9	1,3
Vanhainkoti (brutto)	19 081 804	21 145 650	25 884 349	26 427 689	27 104 986	-8 023 182	10,0	11,7	14,9	16,0	16,2	-29,6	-9,8	-18,3	-2,1	-2,5
Oma toiminta	8 914 637	11 557 611	15 033 622	16 433 197	16 624 482	-7 709 845	4,7	6,4	8,6	10,0	9,9	-46,4	-22,9	-23,1	-8,5	-1,2
Ostopalvelut (brutto)	10 167 167	9 588 039	10 850 727	9 994 492	10 480 503	-313 337	5,3	5,3	6,2	6,1	6,3	-3,0	6,0	-11,6	8,6	-4,6
Terveyskeskukset (brutto)	20 497 367	20 153 887	19 235 649	20 016 842	18 724 796	1 772 571	10,7	11,2	11,3	12,7	12,0	9,5	1,7	4,8	-3,9	6,9
Oma toiminta	19 272 584	19 052 438	18 455 732	19 317 409	18 181 037	1 091 547	10,1	10,6	10,8	12,2	11,6	6,0	1,2	3,2	-4,5	6,3
Ostopalvelut (brutto)	1 224 783	1 101 449	779 917	699 433	543 759	681 024	0,6	0,6	0,5	0,5	0,4	125,2	11,2	41,2	11,5	28,6
Terveydenhuollon palvelut ilman tk-sairaala	81 490 372	77 541 968	72 162 698	62 850 541	68 289 739	13 200 633	42,5	42,8	41,5	38,2	40,9	19,3	5,1	7,5	14,8	-8,0
Perusterveydenhuollon avohoido	16 766 117	17 613 202	17 355 604	15 558 896	14 064 752	2 701 365	8,8	9,7	10,0	9,4	8,4	19,2	-4,8	1,5	11,5	10,6
Kotisairaala (perusterveydenhuolto)	0	608 873	428 282	431 752	318 714	-318 714	0,0	0,3	0,2	0,3	0,2	-100,0	-100,0	42,2	-0,8	35,5
Erikoissairaanhoido	64 724 255	59 928 766	54 807 094	47 291 646	54 224 987	10 499 268	33,8	33,1	31,5	28,7	32,4	19,4	8,0	9,3	15,9	-12,8
Kotisairaala (erikoissairaanhoido)																
Somaattinen erikoissairaanhoido	61 221 101	56 845 205	51 874 415	44 858 758	50 495 073	10 726 028	32,0	31,4	29,8	27,2	30,2	21,2	7,7	9,6	15,6	-11,2
Oma toiminta	0	0	0	0	0	0	0,0	0,0	0,0	0,0	0,0	-	-	-	-	-
Ostopalvelut (netto)	61 221 101	56 845 205	51 874 415	44 858 758	50 495 073	10 726 028	32,0	31,4	29,8	27,2	30,2	21,2	7,7	9,6	15,6	-11,2
Psykiatrinen erikoissairaanhoido	3 503 154	3 083 561	2 932 678	2 432 888	3 729 914	-226 760	1,8	1,7	1,7	1,5	2,2	-6,1	13,6	5,1	20,5	-34,8
Oma toiminta	0	0	0	0	0	0	0,0	0,0	0,0	0,0	0,0	-	-	-	-	-
Ostopalvelut (netto)	3 503 154	3 083 561	2 932 678	2 432 888	3 729 914	-226 760	1,8	1,7	1,7	1,5	2,2	-6,1	13,6	5,1	20,5	-34,8

Yli 65-vuotiaiden kustannukset 2010–2014 Turussa

Deflatoitu eli indeksillä vuoden 2014 rahan arvoon korotettu muutos

TURKU	Hintaindeksi	1,0074	1,0254	1,0610	1,0985	Muutos 10–14, €	Kustannusten muodostuminen palveluittain					Muutos 10–14, %	Muutos			
	2014	2 013	2 012	2 011	2 010		2014	2013	2012	2011	2010		13–14, %	12–13, %	12–13, %	11–12, %
KOOSTE: 65-V. KUSTANNUKSET YHTEENSÄ	283 770 212	282 344 658	270 826 845	267 929 770	271 763 011	12 007 202	100,0	100,0	100,0	100,0	100,0	4,4	0,5	4,3	1,1	-1,4
Avopalvelut ja palveluasuminen	85 296 249	82 915 509	76 087 981	70 697 671	66 773 630	18 522 618	30,1	29,4	28,0	26,3	24,4	27,7	2,9	9,0	7,6	5,9
Avopalvelut yhteensä	45 023 294	45 133 230	41 362 505	39 327 289	39 893 690	5 129 605	15,9	16,0	15,2	14,6	14,6	12,9	-0,2	9,1	5,2	-1,4
Kotihoito	38 527 183	38 532 621	35 876 315	33 704 981	34 748 840	3 778 344	13,6	13,6	13,2	12,5	12,7	10,9	0,0	7,4	6,4	-3,0
Vanhusten päivätoiminta	1 095 972	1 339 402	1 189 886	1 159 565	1 060 871	35 101	0,4	0,5	0,4	0,4	0,4	3,3	-18,2	12,6	2,6	9,3
Vanhusten päiväsairaanhoido	463 381	449 217	579 866	552 352	540 705	-77 324	0,2	0,2	0,2	0,2	0,2	-14,3	3,2	-22,5	5,0	2,2
Omaishoidon tuki	4 936 758	4 811 991	3 716 437	3 910 391	3 543 274	1 393 484	1,7	1,7	1,4	1,5	1,3	39,3	2,6	29,5	-5,0	10,4
Palveluasuminen yhteensä	40 272 954	37 782 279	34 725 476	31 370 382	26 879 941	13 393 014	14,2	13,4	12,8	11,7	9,8	49,8	6,6	8,8	10,7	16,7
Keskiraskas palveluasuminen (hm 0,2–0,49)	0	0	262 867	613 199	883 417	-883 417	0,0	0,0	0,1	0,2	0,3	-100,0	0,0	-100,0	-57,1	-30,6
Tehostettu palveluasuminen (hm ≥ 0,5)	40 272 954	37 782 279	34 462 609	30 757 183	25 996 523	14 276 431	14,2	13,4	12,7	11,4	9,5	54,9	6,6	9,6	12,0	18,3
Vanhainkoti ja terveyskeskussairaala	92 658 818	96 293 185	97 749 195	97 940 387	102 365 350	-9 706 531	32,7	34,1	36,2	36,8	38,1	-9,5	-3,8	-1,5	-0,2	-4,3
Vanhainkoti (brutto)	35 198 955	38 186 828	39 038 027	40 223 754	45 128 427	-9 929 472	12,4	13,5	14,4	15,0	16,5	-22,0	-7,8	-2,2	-2,9	-10,9
Oma toiminta	34 183 828	36 628 555	36 351 308	37 522 027	42 541 444	-8 357 616	12,0	13,0	13,4	13,9	15,6	-19,6	-6,7	0,8	-3,1	-11,8
Ostopalvelut (brutto)	1 015 127	1 558 274	2 686 719	2 701 727	2 586 983	-1 571 856	0,4	0,6	1,0	1,0	0,9	-60,8	-34,9	-42,0	-0,6	4,4
Terveyskeskukset (brutto)	57 459 864	58 106 357	58 711 168	57 716 633	57 236 923	222 941	20,2	20,6	21,8	21,9	21,6	0,4	-1,1	-1,0	1,7	0,8
Oma toiminta	48 683 600	47 439 200	45 868 055	45 215 693	43 046 538	5 637 062	17,2	16,8	17,1	17,2	16,3	13,1	2,6	3,4	1,4	5,0
Ostopalvelut (brutto)	8 776 264	10 667 157	12 843 113	12 500 940	14 190 385	-5 414 121	3,1	3,8	4,8	4,7	5,3	-38,2	-17,7	-16,9	2,7	-11,9
Terveydenhuollon palvelut ilman tk-sairaala	105 815 145	103 135 963	96 989 669	99 291 712	102 624 031	3 191 114	37,3	36,5	35,8	36,9	37,5	3,1	2,6	6,3	-2,3	-3,2
Perusterveydenhuollon avohoito	12 770 755	12 573 614	13 266 272	14 343 223	14 994 161	-2 223 406	4,5	4,5	4,9	5,3	5,5	-14,8	1,6	-5,2	-7,5	-4,3
Kotisairaala (perusterveydenhuolto)																
Erikoissairaanhoido	93 044 391	90 562 349	83 723 397	84 948 489	87 629 870	5 414 521	32,8	32,1	30,9	31,6	32,0	6,2	2,7	8,2	-1,4	-3,1
Kotisairaala (erikoissairaanhoido)	469 666	648 122	540 287	723 154	514 861	-45 195	0,2	0,2	0,2	0,3	0,2	-8,8	-27,5	20,0	-25,3	40,5
Somaattinen erikoissairaanhoido	87 109 279	84 012 297	77 374 516	78 614 389	81 786 867	5 322 412	30,7	29,7	28,5	29,2	29,9	6,5	3,7	8,6	-1,6	-3,9
Oma toiminta	17 534 493	17 299 381	16 278 214	16 242 639	14 944 248	2 590 245	6,2	6,1	6,0	6,0	5,5	17,3	1,4	6,3	0,2	8,7
Ostopalvelut (netto)	69 574 786	66 712 916	61 096 301	62 371 750	66 842 619	2 732 167	24,5	23,6	22,5	23,2	24,4	4,1	4,3	9,2	-2,0	-6,7
Psykiatrinen erikoissairaanhoido	5 465 446	5 901 931	5 808 594	5 610 945	5 328 142	137 304	1,9	2,1	2,1	2,1	1,9	2,6	-7,4	1,6	3,5	5,3
Oma toiminta	5 322 123	5 756 152	5 659 934	5 480 982	5 137 146	184 977	1,9	2,0	2,1	2,0	1,9	3,6	-7,5	1,7	3,3	6,7
Ostopalvelut (netto)	143 322	145 779	148 660	129 963	190 995	-47 673	0,1	0,1	0,1	0,0	0,1	-25,0	-1,7	-1,9	14,4	-32,0

Yli 65-vuotiaiden kustannukset 2010–2014 Tampereella

Deflatoitu eli indeksillä vuoden 2014 rahan arvoon korotettu muutos

TAMPERE	Hintaindeksi	1,0074	1,0254	1,0610	1,0985	Muutos 10–14, €	Kustannusten muodostuminen palveluittain					Muutos 10–14, %	Muutos			
	2014	2 013	2 012	2 011	2 010		2014	2013	2012	2011	2010		13–14, %	12–13, %	12–13, %	11–12, %
KOOSTE: 65-V. KUSTANNUKSET YHTEENSÄ	295 468 616	297 488 494	296 473 929	286 899 014	278 263 723	17 204 893	100,0	100,0	100,0	100,0	100,0	6,2	-0,7	0,3	3,3	3,1
Avopalvelut ja palveluasuminen	99 941 770	87 898 892	86 223 061	80 910 060	71 768 210	28 173 560	33,8	29,5	29,0	28,1	25,5	39,3	13,7	1,9	6,6	12,7
Avopalvelut yhteensä	49 627 438	49 469 516	51 321 855	47 970 704	45 463 345	4 164 093	16,8	16,6	17,3	16,6	16,2	9,2	0,3	-3,6	7,0	5,5
Kotihoito	41 265 517	41 418 343	43 435 045	40 246 578	37 373 000	3 892 517	14,0	13,9	14,6	14,0	13,3	10,4	-0,4	-4,6	7,9	7,7
Vanhusten päivätoiminta	2 768 522	2 817 371	2 798 287	2 801 359	2 907 343	-138 821	0,9	0,9	0,9	1,0	1,0	-4,8	-1,7	0,7	-0,1	-3,6
Vanhusten päiväsairaanhoido	0	0	-	-	-	-	0,0	0,0	-	-	-	-	-	-	-	-
Omaishoidon tuki	5 593 399	5 233 803	5 088 524	4 922 767	5 183 002	410 397	1,9	1,8	1,7	1,7	1,8	7,9	6,9	2,9	3,4	-5,0
Palveluasuminen yhteensä	50 314 332	38 429 376	34 901 206	32 939 356	26 304 865	24 009 467	17,0	12,9	11,8	11,4	9,4	91,3	30,9	10,1	6,0	25,2
Keskiraskas palveluasuminen (hm 0,2–0,49)	2 682 023	2 806 490	3 267 838	3 138 298	3 314 868	-632 845	0,9	0,9	1,1	1,1	1,2	-19,1	-4,4	-14,1	4,1	-5,3
Tehostettu palveluasuminen (hm ≥ 0,5)	47 632 308	35 622 886	31 633 368	29 801 057	22 989 997	24 642 312	16,1	12,0	10,7	10,3	8,2	107,2	33,7	12,6	6,1	29,6
Vanhainkoti ja terveyskeskussairaala	70 166 345	85 025 014	88 183 759	89 713 616	102 976 468	-32 810 123	23,7	28,6	29,9	31,6	37,6	-31,9	-17,5	-3,6	-1,7	-12,9
Vanhainkoti (brutto)	34 818 080	37 885 934	39 124 430	39 897 657	48 063 184	-13 245 105	11,8	12,7	13,2	13,8	17,1	-27,6	-8,1	-3,2	-1,9	-17,0
Oma toiminta	34 027 106	36 707 536	36 840 730	37 188 366	41 547 666	-7 520 559	11,5	12,3	12,4	12,9	14,8	-18,1	-7,3	-0,4	-0,9	-10,5
Ostopalvelut (brutto)	790 973	1 178 398	2 283 700	2 709 291	6 515 519	-5 724 545	0,3	0,4	0,8	0,9	2,3	-87,9	-32,9	-48,4	-15,7	-58,4
Terveyskeskukset (brutto)	35 348 265	47 139 080	49 059 329	49 815 959	54 913 284	-19 565 018	12,0	15,9	16,7	17,7	20,5	-35,6	-25,0	-3,9	-1,5	-9,3
Oma toiminta	34 743 371	44 874 312	46 131 137	46 482 095	50 491 226	-15 747 855	11,8	15,1	15,7	16,5	18,8	-31,2	-22,6	-2,7	-0,8	-7,9
Ostopalvelut (brutto)	604 895	2 264 768	2 928 191	3 333 863	4 422 058	-3 817 163	0,2	0,8	1,0	1,2	1,7	-86,3	-73,3	-22,7	-12,2	-24,6
Terveydenhuollon palvelut ilman tk-sairaala	125 360 501	124 564 588	122 067 109	116 275 338	103 519 044	21 841 456	42,4	41,8	41,1	40,4	36,9	21,1	0,6	2,0	5,0	12,3
Perusterveydenhuollon avohoito	18 236 950	17 066 184	16 171 154	15 860 003	15 850 940	2 386 010	6,2	5,7	5,4	5,5	5,6	15,1	6,9	5,5	2,0	0,1
Kotisairaala (perusterveydenhuolto)																
Erikoissairaanhoido	107 123 551	107 498 404	105 895 956	100 415 335	87 668 104	19 455 447	36,3	36,1	35,7	34,9	31,2	22,2	-0,3	1,5	5,5	14,5
Kotisairaala (erikoissairaanhoido)	904 933	954 008	868 308	905 762	931 080	-26 147	0,3	0,3	0,3	0,3	0,3	-2,8	-5,1	9,9	-4,1	-2,7
Somaattinen erikoissairaanhoido	102 108 162	102 133 291	100 819 294	96 240 818	82 685 014	19 423 148	34,6	34,3	33,9	33,4	29,4	23,5	0,0	1,3	4,8	16,4
Oma toiminta	36 743 047	37 289 360	40 136 576	39 215 436	26 974 233	9 768 814	12,4	12,5	13,5	13,6	9,6	36,2	-1,5	-7,1	2,3	45,4
Ostopalvelut (netto)	65 365 115	64 843 932	60 682 719	57 025 382	55 710 781	9 654 334	22,1	21,8	20,4	19,8	19,8	17,3	0,8	6,9	6,4	2,4
Psykiatrinen erikoissairaanhoido	4 110 456	4 411 105	4 208 353	3 268 754	4 052 010	58 446	1,4	1,5	1,4	1,1	1,4	1,4	-6,8	4,8	28,7	-19,3
Oma toiminta	80 668	169 223	194 929	198 738	203 843	-123 175	0,0	0,1	0,1	0,1	0,1	-60,4	-52,3	-13,2	-1,9	-2,5
Ostopalvelut (netto)	4 029 788	4 241 882	4 013 424	3 070 016	3 848 167	181 621	1,4	1,4	1,4	1,1	1,4	4,7	-5,0	5,7	30,7	-20,2

Yli 65-vuotiaiden kustannukset 2010–2014 Oulussa

Deflatoitu eli indeksillä vuoden 2014 rahan arvoon
korotettu muutos

OULU	Hintaindeksi	1,0074	1,0254	1,0610	1,0985	Muutos 10–14, €	Kustannusten muodostuminen palveluittain					Muutos 10–14, %	Muutos			
	2014	2 013	2 012	2 011	2 010		2014	2013	2012	2011	2010		13–14, %	12–13, %	12–13, %	11–12, %
KOOSTE: 65-V. KUSTANNUKSET YHTEENSÄ	207 351 500	207 783 675	165 020 378	157 428 951	146 129 664	61 221 836	100,0	100,0	100,0	100,0	100,0	41,9	-0,2	25,9	4,8	7,7
Avopalvelut ja palveluasuminen	62 684 319	60 433 943	43 142 571	41 739 128	40 490 125	22 194 194	30,2	29,1	26,0	26,3	27,3	54,8	3,7	40,1	3,4	3,1
Avopalvelut yhteensä	36 582 025	36 569 504	28 277 928	27 389 603	27 548 152	9 033 872	17,6	17,6	17,1	17,2	18,6	32,8	0,0	29,3	3,2	-0,6
Kotihoito	28 842 095	28 816 766	21 433 377	20 714 611	21 124 668	7 717 428	13,9	13,9	12,9	13,0	14,3	36,5	0,1	34,4	3,5	-1,9
Vanhusten päivätoiminta	1 403 556	1 403 715	1 119 158	1 164 371	1 032 985	370 571	0,7	0,7	0,7	0,7	0,7	35,9	0,0	25,4	-3,9	12,7
Vanhusten päiväsairaahoito	-	-	-	-	-	-	-	-	-	-	-	-	-	-	-	-
Omaishoidon tuki	6 336 373	6 349 023	5 725 393	5 510 621	5 390 500	945 874	3,1	3,1	3,5	3,5	3,6	17,5	-0,2	10,9	3,9	2,2
Palveluasuminen yhteensä	26 102 294	23 864 438	14 864 643	14 349 525	12 941 972	13 160 321	12,6	11,5	9,0	9,0	8,7	101,7	9,4	60,5	3,6	10,9
Keskiraskas palveluasuminen (hm 0,2–0,49)	0	0	0	0	0	0	0,0	0,0	0,0	0,0	0,0	0,0	0,0	0,0	0,0	0,0
Tehostettu palveluasuminen (hm ≥ 0,5)	26 102 294	23 864 438	14 864 643	14 349 525	12 941 972	13 160 321	12,6	11,5	9,0	9,0	8,7	101,7	9,4	60,5	3,6	10,9
Vanhainkoti ja terveyskeskussairaala	65 826 928	68 583 716	61 436 811	57 952 347	52 937 857	12 889 071	31,7	33,1	37,5	37,4	37,1	24,3	-4,0	11,6	6,0	9,5
Vanhainkoti (brutto)	36 532 147	36 345 464	35 404 251	34 003 694	31 167 069	5 365 078	17,6	17,5	21,4	21,4	21,1	17,2	0,5	2,7	4,1	9,1
Oma toiminta	34 201 816	34 024 139	33 105 606	31 713 444	28 824 858	5 376 958	16,5	16,4	20,0	20,0	19,5	18,7	0,5	2,8	4,4	10,0
Ostopalvelut (brutto)	2 330 331	2 321 325	2 298 644	2 290 250	2 342 212	-11 880	1,1	1,1	1,4	1,4	1,6	-0,5	0,4	1,0	0,4	-2,2
Terveyskeskukset (brutto)	29 294 781	32 238 252	26 032 561	23 948 653	21 770 788	7 523 993	14,1	15,6	16,1	15,9	16,0	34,6	-9,1	23,8	8,7	10,0
Oma toiminta	27 365 146	22 209 976	18 018 675	16 467 524	16 047 185	11 317 962	13,2	10,7	11,1	10,9	11,8	70,5	23,2	23,3	9,4	2,6
Ostopalvelut (brutto)	1 929 635	10 028 276	8 013 885	7 481 130	5 723 603	-3 793 968	0,9	4,9	5,0	5,0	4,2	-66,3	-80,8	25,1	7,1	30,7
Terveydenhuollon palvelut ilman tk-sairaala	78 840 252	78 766 016	60 440 995	57 737 476	52 701 682	26 138 570	38,0	37,9	36,5	36,4	35,6	49,6	0,1	30,3	4,7	9,6
Perusterveydenhuollon avohoito	15 688 417	16 256 753	13 879 373	13 389 259	11 446 055	4 242 362	7,6	7,8	8,4	8,4	7,7	37,1	-3,5	17,1	3,7	17,0
Kotisairaala (perusterveydenhuolto)																
Erikoissairaanhoido	63 151 835	62 509 264	46 561 622	44 348 217	41 255 627	21 896 208	30,5	30,1	28,1	27,9	27,9	53,1	1,0	34,3	5,0	7,5
Kotisairaala (erikoissairaanhoido)	435 227	527 781	432 382	360 009	317 302	117 926	0,2	0,3	0,3	0,2	0,2	37,2	-17,5	22,1	20,1	13,5
Somaattinen erikoissairaanhoido	60 767 113	59 806 594	43 319 006	42 406 429	39 322 591	21 444 522	29,3	28,8	26,2	26,7	26,6	54,5	1,6	38,1	2,2	7,8
Oma toiminta	1 834 252	1 991 421	1 712 437	1 467 972	1 475 058	359 194	0,9	1,0	1,0	0,9	1,0	24,4	-7,9	16,3	16,7	-0,5
Ostopalvelut (netto)	58 932 861	57 815 173	41 606 569	40 938 457	37 847 533	21 085 328	28,4	27,8	25,1	25,8	25,6	55,7	1,9	39,0	1,6	8,2
Psykiatrinen erikoissairaanhoido	1 949 495	2 174 890	2 810 234	1 581 779	1 615 735	333 760	0,9	1,0	1,7	1,0	1,1	20,7	-10,4	-22,6	77,7	-2,1
Oma toiminta	162 045	563 124	1 038 059	668 341	690 304	-528 259	0,1	0,3	0,6	0,4	0,5	-76,5	-71,2	-45,8	55,3	-3,2
Ostopalvelut (netto)	1 787 450	1 611 765	1 772 175	913 438	925 430	862 020	0,9	0,8	1,1	0,6	0,6	93,1	10,9	-9,1	94,0	-1,3

Yli 65-vuotiaiden kustannukset 2010–2014 Kuusikossa

Deflatoitu eli indeksillä vuoden 2014 rahan arvoon korotettu muutos

KUUSIKKO	Hintaindeksi	1,0074	1,0254	1,0610	1,0985	Muutos 10–14, €	Kustannusten muodostuminen palveluittain					Muutos 10–14, %	Muutos 13–14, %	Muutos 12–13, %	Muutos 12–13, %	Muutos 11–12, %
	2014	2 013	2 012	2 011	2 010		2014	2013	2012	2011	2010					
KOOSTE: 65-V. KUSTANNUKSET YHTEENSÄ	1 999 509 307	1 992 006 651	1 889 152 823	1 832 174 738	1 813 478 443	186 030 865	100,0	100,0	100,0	100,0	100,0	10,3	0,4	5,4	3,1	1,0
Avopalvelut ja palveluasuminen	694 905 449	664 485 595	609 952 642	568 533 916	533 920 151	160 985 298	34,8	33,3	32,2	30,9	29,2	30,2	4,6	8,9	7,3	6,5
Avopalvelut yhteensä	310 969 924	307 461 259	292 920 639	286 889 692	282 196 481	28 773 442	15,6	15,4	15,5	15,6	15,4	10,2	1,1	5,0	2,1	1,7
Kotihoito	251 875 603	249 779 623	239 483 191	233 992 944	230 230 203	21 645 401	12,6	12,5	12,6	12,7	12,6	9,4	0,8	4,3	2,3	1,6
Vanhusten päivätoiminta	18 011 336	18 261 522	16 238 758	16 090 756	14 889 578	3 121 758	0,9	0,9	0,9	0,9	0,8	21,0	-1,4	12,5	0,9	8,1
Vanhusten päiväsairaanhoido	1 847 480	1 781 228	1 985 801	2 110 992	2 515 638	-668 158	0,1	0,1	0,1	0,1	0,1	-26,6	3,7	-10,3	-5,9	-16,1
Omaishoidon tuki	39 235 505	37 638 885	35 212 888	34 695 001	34 561 063	4 674 441	2,0	1,9	1,9	1,9	1,9	13,5	4,2	6,9	1,5	0,4
Palveluasuminen yhteensä	383 935 525	357 024 336	317 032 003	281 644 223	251 723 669	132 211 856	19,2	17,9	16,7	15,3	13,8	52,5	7,5	12,6	12,6	11,9
Keskiraskas palveluasuminen (hm 0,2–0,49)	12 433 807	12 291 406	13 789 664	12 068 156	12 332 925	100 882	0,6	0,6	0,7	0,7	0,7	0,8	1,2	-10,9	14,3	-2,1
Tehostettu palveluasuminen (hm ≥ 0,5)	371 501 718	344 732 930	303 242 339	269 576 068	239 390 744	132 110 974	18,6	17,3	16,0	14,6	13,1	55,2	7,8	13,7	12,5	12,6
Vanhainkoti ja terveyskeskussairaala	519 046 576	580 187 863	592 314 435	601 179 081	634 035 271	-114 988 695	26,0	29,2	31,5	33,2	35,5	-18,1	-10,5	-2,0	-1,5	-5,2
Vanhainkoti (brutto)	259 293 781	274 301 019	296 401 766	310 036 660	346 557 244	-87 263 463	13,0	13,8	15,7	16,8	19,0	-25,2	-5,5	-7,5	-4,4	-10,5
Oma toiminta	209 434 774	221 543 076	233 046 691	241 992 698	263 192 558	-53 757 784	10,5	11,1	12,3	13,1	14,4	-20,4	-5,5	-4,9	-3,7	-8,1
Ostopalvelut (brutto)	49 859 007	52 757 943	63 355 076	68 043 963	83 364 686	-33 505 679	2,5	2,6	3,3	3,7	4,6	-40,2	-5,5	-16,7	-6,9	-18,4
Terveyskeskukset (brutto)	259 752 795	305 886 843	295 912 669	291 142 421	287 478 027	-27 725 233	13,0	15,4	15,8	16,3	16,6	-9,6	-15,1	3,4	1,6	1,3
Oma toiminta	241 384 840	277 829 240	268 089 256	263 566 964	258 712 008	-17 327 167	12,1	14,0	14,4	14,8	14,9	-6,7	-13,1	3,6	1,7	1,9
Ostopalvelut (brutto)	18 367 954	28 057 604	27 823 413	27 575 457	28 766 020	-10 398 066	0,9	1,4	1,5	1,5	1,7	-36,1	-34,5	0,8	0,9	-4,1
Terveydenhuollon palvelut ilman tk-sairaala	785 557 283	747 333 193	686 885 746	662 461 741	645 523 021	140 034 262	39,3	37,5	36,3	36,0	35,3	21,7	5,1	8,8	3,7	2,6
Perusterveydenhuollon avohoido	137 441 975	142 098 084	134 404 516	129 805 875	127 126 939	10 315 036	6,9	7,1	7,1	7,0	7,0	8,1	-3,3	5,7	3,5	2,1
Kotisairaala (perusterveydenhuolto)	4 706 886	5 328 850	4 649 839	4 647 258	4 510 237	196 649	0,2	0,3	0,2	0,3	0,2	4,4	-11,7	14,6	0,1	3,0
Erikoissairaanhoido	648 115 307	605 235 109	552 481 230	532 655 865	518 396 081	129 719 226	32,4	30,4	29,2	28,9	28,3	25,0	7,1	9,5	3,7	2,8
Kotisairaala (erikoissairaanhoido)	1 809 826	2 129 910	1 840 978	1 988 925	1 763 243	1 763 243	0,0	0,0	0,0	0,0	0,0	0,0	0,0	0,0	0,0	0,0
Somaattinen erikoissairaanhoido	611 955 191	569 365 772	518 255 033	501 054 407	485 568 445	126 386 747	30,6	28,6	27,4	27,2	26,6	26,0	7,5	9,9	3,4	3,2
Oma toiminta	106 241 222	76 125 651	78 079 866	75 884 790	62 564 291	43 676 931	5,3	3,8	4,1	4,1	3,4	69,8	39,6	-2,5	2,9	21,3
Ostopalvelut (netto)	505 713 970	493 240 121	440 175 167	425 169 617	423 004 154	82 709 816	25,3	24,7	23,2	23,1	23,1	19,6	2,5	12,1	3,5	0,5
Psykiatrinen erikoissairaanhoido	34 350 290	33 739 427	32 385 218	29 612 533	31 064 394	3 285 896	1,7	1,7	1,7	1,6	1,7	10,6	1,8	4,2	9,4	-4,7
Oma toiminta	13 019 759	12 644 687	12 446 263	11 548 328	10 930 800	2 088 960	0,7	0,6	0,7	0,6	0,6	19,1	3,0	1,6	7,8	5,6
Ostopalvelut (netto)	21 330 531	21 094 740	19 938 956	18 064 205	20 133 594	1 196 936	1,1	1,1	1,1	1,0	1,1	5,9	1,1	5,8	10,4	-10,3

Yli 75-vuotiaiden kustannukset 2010–2014 Helsingissä

Deflatoitu eli indeksillä vuoden 2014 rahan arvoon
korotettu muutos

HELSINKI	Hintaindeksi	1,0074	1,0254	1,0610	1,0985	Muutos 10–14, €	Kustannusten muodostuminen palveluittain					Muutos 10–14, %	Muutos 13–14, %	Muutos 12–13, %	Muutos 12–13, %	Muutos 11–12, %
	2014	2 013	2 012	2 011	2 010		2014	2013	2012	2011	2010					
KOOSTE: 75-V. KUSTANNUKSET YHTEENSÄ	578 792 269	585 192 682	576 518 218	561 380 622	570 679 406	8 112 863	100,0	100,0	100,0	100,0	100,0	1,4	-1,1	1,5	2,7	-1,6
Avopalvelut ja palveluasuminen	257 425 228	257 916 118	242 006 687	222 409 712	211 831 707	45 593 521	44,5	44,0	41,9	39,4	36,8	21,5	-0,2	6,6	8,8	5,0
Avopalvelut yhteensä	114 344 741	113 922 642	111 993 144	110 726 948	108 529 071	5 815 670	19,8	19,5	19,4	19,6	18,9	5,4	0,4	1,7	1,1	2,0
Kotihoito	94 723 624	94 568 325	94 261 195	93 296 794	91 813 043	2 910 581	16,4	16,1	16,3	16,5	15,9	3,2	0,2	0,3	1,0	1,6
Vanhusten päivätoiminta	8 240 717	8 313 095	7 044 827	6 913 260	6 044 478	2 196 239	1,4	1,4	1,2	1,2	1,1	36,3	-0,9	18,0	1,9	14,4
Vanhusten päiväsairaanhoido	-	-	-	-	620 136	-	-	-	-	-	0,1	-	-	-	-	-
Omaishoidon tuki	11 380 401	11 041 222	10 687 121	10 516 893	10 051 415	1 328 986	2,0	1,9	1,8	1,9	1,7	13,2	3,1	3,3	1,6	4,6
Palveluasuminen yhteensä	143 080 487	143 993 476	130 013 544	111 682 764	103 302 636	39 777 851	24,7	24,6	22,5	19,8	17,9	38,5	-0,6	10,8	16,4	8,1
Keskiraskas palveluasuminen (hm 0,2–0,49)	0	0	0	0	0	0	0,0	0,0	0,0	0,0	0,0	0,0	0,0	0,0	0,0	0,0
Tehostettu palveluasuminen (hm ≥ 0,5)	143 080 487	143 993 476	130 013 544	111 682 764	103 302 636	39 777 851	24,7	24,6	22,5	19,8	17,9	38,5	-0,6	10,8	16,4	8,1
Vanhainkoti ja terveyskeskussairaala	167 625 202	195 844 220	208 788 021	212 916 343	234 583 971	-66 958 769	29,0	33,5	36,4	38,3	41,6	-28,5	-14,4	-6,2	-1,9	-9,2
Vanhainkoti (brutto)	96 383 720	102 215 776	116 818 882	123 899 530	146 300 459	-49 916 739	16,7	17,5	20,2	21,9	25,4	-34,1	-5,7	-12,5	-5,7	-15,3
Oma toiminta	64 661 975	67 814 219	76 339 933	79 419 942	92 114 933	-27 452 957	11,2	11,6	13,2	14,1	16,0	-29,8	-4,6	-11,2	-3,9	-13,8
Ostopalvelut (brutto)	31 721 745	34 401 556	40 478 949	44 479 588	54 185 526	-22 463 782	5,5	5,9	7,0	7,9	9,4	-41,5	-7,8	-15,0	-9,0	-17,9
Terveyskeskukset (brutto)	71 241 482	93 628 445	91 969 139	89 016 813	88 283 512	-17 042 030	12,3	16,1	16,2	16,3	16,2	-19,3	-23,9	1,8	3,3	0,8
Oma toiminta	66 744 630	90 737 972	90 005 297	87 016 213	86 042 261	-19 297 632	11,5	15,6	15,8	16,0	15,8	-22,4	-26,4	0,8	3,4	1,1
Ostopalvelut (brutto)	4 496 852	2 890 473	1 963 842	2 000 600	2 241 251	2 255 601	0,8	0,5	0,3	0,4	0,4	100,6	55,6	47,2	-1,8	-10,7
Terveydenhuollon palvelut ilman tk-sairaala	153 741 839	131 432 343	125 723 509	126 054 567	124 263 727	29 478 111	26,6	22,4	21,8	22,3	21,6	23,7	17,0	4,5	-0,3	1,4
Perusterveydenhuollon avohoito	26 067 685	29 933 176	27 843 512	28 228 997	27 820 802	-1 753 117	4,5	5,1	4,8	5,0	4,8	-6,3	-12,9	7,5	-1,4	1,5
Kotisairaala (perusterveydenhuolto)	2 299 409	2 417 104	2 255 577	2 256 050	2 385 819	-86 410	0,4	0,4	0,4	0,4	0,4	-3,6	-4,9	7,2	0,0	-5,4
Erikoissairaanhoido	127 674 154	101 499 168	97 879 997	97 825 570	96 442 926	31 231 228	22,1	17,3	16,9	17,3	16,8	32,4	25,8	3,7	0,1	1,4
Kotisairaala (erikoissairaanhoido)																
Somaattinen erikoissairaanhoido	121 066 075	95 705 050	91 586 161	91 456 870	90 527 219	30 538 856	20,9	16,3	15,8	16,2	15,7	33,7	26,5	4,5	0,1	1,0
Oma toiminta	35 377 641	12 263 304	12 363 748	11 633 169	12 070 171	23 307 470	6,1	2,1	2,1	2,1	2,1	193,1	188,5	-0,8	6,3	-3,6
Ostopalvelut (netto)	85 688 434	83 441 747	79 222 412	79 823 701	78 457 049	7 231 385	14,8	14,2	13,7	14,1	13,6	9,2	2,7	5,3	-0,8	1,7
Psykiatrinen erikoissairaanhoido	6 608 079	5 794 117	6 293 836	6 368 700	5 915 706	692 373	1,1	1,0	1,1	1,1	1,0	11,7	14,0	-7,9	-1,2	7,7
Oma toiminta	1 762 079	904 149	1 170 537	878 594	844 879	917 200	0,3	0,2	0,2	0,2	0,1	108,6	94,9	-22,8	33,2	4,0
Ostopalvelut (netto)	4 846 000	4 889 969	5 123 299	5 490 106	5 070 827	-224 827	0,8	0,8	0,9	1,0	0,9	-4,4	-0,9	-4,6	-6,7	8,3

Yli 75-vuotiaiden kustannukset 2010–2014 Espoossa

Deflatoitu eli indeksillä vuoden 2014 rahan arvoon
korotettu muutos

ESPOO	Hintaindeksi	1,0074	1,0254	1,0610	1,0985	Muutos 10–14, €	Kustannusten muodostuminen palveluittain					Muutos 10–14, %	Muutos			
	2014	2 013	2 012	2 011	2 010		2014	2013	2012	2011	2010		13–14, %	12–13, %	12–13, %	11–12, %
KOOSTE: 75-V. KUSTANNUKSET YHTEENSÄ	154 717 646	152 606 687	142 947 270	136 678 775	129 464 251	25 253 395	100,0	100,0	100,0	100,0	100,0	19,5	1,4	6,8	4,6	5,6
Avopalvelut ja palveluasuminen	68 730 142	64 310 096	59 350 429	54 697 443	49 535 768	19 194 373	44,4	42,1	41,4	39,8	37,9	38,7	6,9	8,4	8,5	10,4
Avopalvelut yhteensä	20 876 549	20 721 862	17 951 550	19 568 621	19 228 643	1 647 906	13,5	13,6	12,5	14,2	14,7	8,6	0,7	15,4	-8,3	1,8
Kotihoito	16 557 013	16 876 319	14 569 958	16 123 500	16 706 222	-149 210	10,7	11,1	10,2	11,7	12,8	-0,9	-1,9	15,8	-9,6	-3,5
Vanhusten päivätoiminta	1 316 316	1 157 039	784 788	791 034	783 166	533 150	0,9	0,8	0,5	0,6	0,6	68,1	13,8	47,4	-0,8	1,0
Vanhusten päiväsairaanhoido	752 901	658 024	774 974	828 652	521 173	231 728	0,5	0,4	0,5	0,6	0,4	44,5	14,4	-15,1	-6,5	59,0
Omaishoidon tuki	2 250 320	2 030 479	1 821 830	1 825 434	1 218 082	1 032 238	1,5	1,3	1,3	1,3	0,9	84,7	10,8	11,5	-0,2	49,9
Palveluasuminen yhteensä	47 853 592	43 588 235	41 398 880	35 128 822	30 307 125	17 546 467	30,9	28,5	28,9	25,5	23,2	57,9	9,8	5,3	17,8	15,9
Keskiraskas palveluasuminen (hm 0,2–0,49)	2 151 010	2 360 259	2 670 191	2 725 851	3 052 647	-901 637	1,4	1,5	1,9	2,0	2,3	-29,5	-8,9	-11,6	-2,0	-10,7
Tehostettu palveluasuminen (hm ≥ 0,5)	45 702 583	41 227 975	38 728 689	32 402 971	27 254 479	18 448 104	29,5	27,0	27,0	23,6	20,9	67,7	10,9	6,5	19,5	18,9
Vanhainkoti ja terveyskeskussairaala	39 225 969	41 678 382	41 649 361	46 076 887	44 093 823	-4 867 854	25,4	27,4	29,3	34,1	34,7	-11,0	-5,9	0,1	-9,6	4,5
Vanhainkoti (brutto)	17 051 500	17 441 620	18 172 176	22 416 328	22 323 864	-5 272 364	11,0	11,4	12,7	16,3	17,1	-23,6	-2,2	-4,0	-18,9	0,4
Oma toiminta	16 824 943	17 113 008	17 463 824	21 392 866	21 124 976	-4 300 033	10,9	11,2	12,2	15,6	16,2	-20,4	-1,7	-2,0	-18,4	1,3
Ostopalvelut (brutto)	226 557	328 612	708 352	1 023 462	1 198 888	-972 331	0,1	0,2	0,5	0,7	0,9	-81,1	-31,1	-53,6	-30,8	-14,6
Terveyskeskukset (brutto)	22 174 469	24 236 762	23 477 185	23 660 559	21 769 959	404 509	14,3	15,9	16,6	17,8	17,6	1,9	-8,5	3,2	-0,8	8,7
Oma toiminta	22 139 436	24 128 173	23 400 501	23 615 850	21 715 422	424 013	14,3	15,9	16,6	17,8	17,6	2,0	-8,2	3,1	-0,9	8,8
Ostopalvelut (brutto)	35 033	108 589	76 684	44 709	54 537	-19 504	0,0	0,1	0,1	0,0	0,0	-35,8	-67,7	41,6	71,5	-18,0
Terveydenhuollon palvelut ilman tk-sairaala	46 761 535	46 618 209	41 947 480	35 904 445	35 834 659	10 926 876	30,2	30,5	29,3	26,1	27,4	30,5	0,3	11,1	16,8	0,2
Perusterveydenhuollon avohoito	10 750 472	10 461 960	10 694 688	7 819 395	8 924 679	1 825 793	6,9	6,9	7,5	5,7	6,8	20,5	2,8	-2,2	36,8	-12,4
Kotisairaala (perusterveydenhuolto)	597 646	542 958	372 854	338 791	358 057	239 589	0,4	0,4	0,3	0,2	0,3	66,9	10,1	45,6	10,1	-5,4
Erikoissairaanhoido	36 011 062	36 156 249	31 252 792	28 085 050	26 909 980	9 101 082	23,3	23,7	21,8	20,4	20,6	33,8	-0,4	15,7	11,3	4,4
Kotisairaala (erikoissairaanhoido)																
Somaattinen erikoissairaanhoido	34 597 983	34 992 225	30 061 409	27 097 308	25 927 982	8 670 001	22,4	22,9	21,0	19,7	19,8	33,4	-1,1	16,4	10,9	4,5
Oma toiminta	25 818	29 440	28 496	26 342	33 216	-7 398	0,0	0,0	0,0	0,0	0,0	-22,3	-12,3	3,3	8,2	-20,7
Ostopalvelut (netto)	34 572 164	34 962 785	30 032 913	27 070 967	25 894 765	8 677 399	22,3	22,9	21,0	19,7	19,8	33,5	-1,1	16,4	10,9	4,5
Psykiatrin erikoissairaanhoido	1 413 080	1 164 024	1 191 383	987 742	981 999	431 081	0,9	0,8	0,8	0,7	0,8	43,9	21,4	-2,3	20,6	0,6
Oma toiminta	0	0	-	-	-	-	-	-	-	-	-	-	-	-	-	-
Ostopalvelut (netto)	1 413 080	1 164 024	1 191 383	987 742	981 999	431 081	0,9	0,8	0,8	0,7	0,8	43,9	21,4	-2,3	20,6	0,6

Yli 75-vuotiaiden kustannukset 2010–2014 Vantaalla

Deflatoitu eli indeksillä vuoden 2014 rahan arvoon korotettu muutos

VANTAA	Hintaindeksi	1,0074	1,0254	1,0610	1,0985	Muutos 10–14, €	Kustannusten muodostuminen palveluittain					Muutos 10–14, %	Muutos 13–14, %	Muutos 12–13, %	Muutos 12–13, %	Muutos 11–12, %
	2014	2 013	2 012	2 011	2 010		2014	2013	2012	2011	2010					
KOOSTE: 75-V. KUSTANNUKSET YHTEENSÄ	122 591 998	116 712 496	112 267 107	107 338 051	108 429 867	14 162 131	100,0	100,0	100,0	100,0	100,0	13,1	5,0	4,0	4,6	-1,0
Avopalvelut ja palveluasuminen	56 865 365	49 523 896	44 584 450	43 267 349	40 739 025	16 126 340	46,4	42,4	39,6	40,1	37,2	39,6	14,8	11,1	3,0	6,2
Avopalvelut yhteensä	16 157 345	13 656 904	14 423 287	14 455 288	13 857 327	2 300 018	13,2	11,7	12,8	13,4	12,7	16,6	18,3	-5,3	-0,2	4,3
Kotihoito	12 321 451	10 262 293	10 649 860	10 544 493	10 108 609	2 212 842	10,1	8,8	9,5	9,8	9,2	21,9	20,1	-3,6	1,0	4,3
Vanhusten päivätoiminta	1 303 781	1 226 112	1 519 053	1 611 381	1 533 270	-229 489	1,1	1,0	1,4	1,5	1,4	-15,0	6,3	-19,3	-5,7	5,1
Vanhusten päiväsairaanhoido	292 134	272 937	294 632	334 514	312 682	-20 548	0,2	0,2	0,3	0,3	0,3	-6,6	7,0	-7,4	-11,9	7,0
Omaishoidon tuki	2 239 979	1 895 562	1 959 743	1 964 901	1 902 766	337 213	1,8	1,6	1,7	1,8	1,7	17,7	18,2	-3,3	-0,3	3,3
Palveluasuminen yhteensä	40 708 020	35 866 992	30 161 162	28 812 061	26 881 698	13 826 322	33,2	30,7	26,8	26,7	24,6	51,4	13,5	18,9	4,7	7,2
Keskiraskas palveluasuminen (hm 0,2–0,49)	5 099 966	5 333 493	5 643 378	3 786 094	3 219 332	1 880 635	4,2	4,6	5,0	3,5	2,9	58,4	-4,4	-5,5	49,1	17,6
Tehostettu palveluasuminen (hm ≥ 0,5)	35 608 054	30 533 499	24 517 784	25 025 967	23 662 366	11 945 688	29,0	26,1	21,8	23,2	21,6	50,5	16,6	24,5	-2,0	5,8
Vanhainkoti ja terveyskeskussairaala	30 511 021	32 651 013	35 308 603	35 707 056	36 006 183	-5 495 162	24,9	28,0	31,6	33,6	33,8	-15,3	-6,6	-7,5	-1,1	-0,8
Vanhainkoti (brutto)	15 527 221	17 464 347	21 413 246	21 461 824	21 645 998	-6 118 777	12,7	15,0	19,0	19,9	19,8	-28,3	-11,1	-18,4	-0,2	-0,9
Oma toiminta	7 309 149	9 211 093	11 991 398	12 895 509	12 939 622	-5 630 473	6,0	7,9	10,7	11,9	11,8	-43,5	-20,6	-23,2	-7,0	-0,3
Ostopalvelut (brutto)	8 218 072	8 253 254	9 421 848	8 566 315	8 706 375	-488 304	6,7	7,1	8,4	7,9	8,0	-5,6	-0,4	-12,4	10,0	-1,6
Terveyskeskukset (brutto)	14 983 800	15 186 666	13 895 357	14 245 231	14 360 186	623 614	12,2	13,1	12,6	13,8	14,0	4,3	-1,3	9,3	-2,5	-0,8
Oma toiminta	14 107 687	14 431 005	13 371 851	13 846 396	14 030 487	77 200	11,5	12,4	12,1	13,4	13,7	0,6	-2,2	7,9	-3,4	-1,3
Ostopalvelut (brutto)	876 112	755 661	523 506	398 835	329 698	546 414	0,7	0,7	0,5	0,4	0,3	165,7	15,9	44,3	31,3	21,0
Terveydenhuollon palvelut ilman tk-sairaala	35 215 612	34 537 586	32 374 055	28 363 646	31 684 658	3 530 954	28,7	29,6	28,8	26,3	29,0	11,1	2,0	6,7	14,1	-10,5
Perusterveydenhuollon avohoido	7 677 584	7 971 366	8 016 904	7 143 150	6 418 223	1 259 361	6,3	6,8	7,1	6,6	5,9	19,6	-3,7	-0,6	12,2	11,3
Kotisairaala (perusterveydenhuolto)	0	384 267	245 581	257 133	182 729	-182 729	0,0	0,3	0,2	0,2	0,2	-100,0	-100,0	56,5	-4,5	40,7
Erikoissairaanhoido	27 538 028	26 566 220	24 357 151	21 220 496	25 266 436	2 271 592	22,5	22,7	21,6	19,7	23,1	9,0	3,7	9,1	14,8	-16,0
Kotisairaala (erikoissairaanhoido)																
Somaattinen erikoissairaanhoido	26 218 307	25 265 797	22 971 388	20 158 383	23 619 781	2 598 526	21,4	21,6	20,4	18,7	21,6	11,0	3,8	10,0	14,0	-14,7
Oma toiminta	0	0	0	0	0	0	0,0	0,0	0,0	0,0	0,0	-	-	-	-	-
Ostopalvelut (netto)	26 218 307	25 265 797	22 971 388	20 158 383	23 619 781	2 598 526	21,4	21,6	20,4	18,7	21,6	11,0	3,8	10,0	14,0	-14,7
Psykiatrinen erikoissairaanhoido	1 319 721	1 300 423	1 385 763	1 062 113	1 646 655	-326 934	1,1	1,1	1,2	1,0	1,5	-19,9	1,5	-6,2	30,5	-35,5
Oma toiminta	0	0	0	0	0	0	0,0	0,0	0,0	0,0	0,0	-	-	-	-	-
Ostopalvelut (netto)	1 319 721	1 300 423	1 385 763	1 062 113	1 646 655	-326 934	1,1	1,1	1,2	1,0	1,5	-19,9	1,5	-6,2	30,5	-35,5

Yli 75-vuotiaiden kustannukset 2010–2014 Turussa

Deflatoitu eli indeksillä vuoden 2014 rahan arvoon
korotettu muutos

TURKU	Hintaindeksi	1,0074	1,0254	1,0610	1,0985	Muutos 10–14, €	Kustannusten muodostuminen palveluittain					Muutos 10–14, %	Muutos 13–14, %	Muutos 12–13, %	Muutos 12–13, %	Muutos 11–12, %
	2014	2 013	2 012	2 011	2 010		2014	2013	2012	2011	2010					
KOOSTE: 75-V. KUSTANNUKSET YHTEENSÄ	218 744 768	218 255 649	209 842 774	206 977 969	212 980 238	5 764 530	100,0	100,0	100,0	100,0	100,0	2,7	0,2	4,0	1,4	-2,8
Avopalvelut ja palveluasuminen	75 544 829	73 256 645	66 823 404	61 396 038	57 624 557	17 920 272	34,5	33,5	31,8	29,5	26,9	31,1	3,1	9,6	8,8	6,5
Avopalvelut yhteensä	39 382 131	39 523 275	36 402 654	34 606 130	35 240 909	4 141 222	18,0	18,1	17,3	16,6	16,4	11,8	-0,4	8,6	5,2	-1,8
Kotihoito	34 371 369	34 451 529	32 162 613	30 202 195	31 126 081	3 245 288	15,7	15,8	15,3	14,5	14,5	10,4	-0,2	7,1	6,5	-3,0
Vanhusten päivätoiminta	954 641	1 164 822	1 057 485	1 031 519	947 483	7 158	0,4	0,5	0,5	0,5	0,4	0,8	-18,0	10,2	2,5	8,9
Vanhusten päiväsairaanhoido	429 314	400 232	529 278	502 694	479 722	-50 408	0,2	0,2	0,3	0,2	0,2	-10,5	7,3	-24,4	5,3	4,8
Omaishoidon tuki	3 626 806	3 506 693	2 653 277	2 869 723	2 687 623	939 184	1,7	1,6	1,3	1,4	1,3	34,9	3,4	32,2	-7,5	6,8
Palveluasuminen yhteensä	36 162 699	33 733 369	30 420 751	26 789 908	22 383 649	13 779 050	16,5	15,4	14,5	12,9	10,4	61,6	7,2	10,9	13,6	19,7
Keskiraskas palveluasuminen (hm 0,2–0,49)	0	0	170 162	398 399	525 389	-525 389	0,0	0,0	0,1	0,2	0,2	-100,0	0,0	-100,0	-57,3	-24,2
Tehostettu palveluasuminen (hm ≥ 0,5)	36 162 699	33 733 369	30 250 589	26 391 509	21 858 260	14 304 438	16,5	15,4	14,4	12,7	10,2	65,4	7,2	11,5	14,6	20,7
Vanhainkoti ja terveyskeskussairaala	84 743 534	87 641 590	88 153 462	88 426 602	92 819 553	-8 076 019	38,7	40,2	42,1	43,0	44,0	-8,7	-3,3	-0,6	-0,3	-4,7
Vanhainkoti (brutto)	33 834 351	36 713 101	37 434 463	38 404 798	42 646 515	-8 812 164	15,5	16,8	17,8	18,5	19,9	-20,7	-7,8	-1,9	-2,5	-9,9
Oma toiminta	32 886 712	35 315 754	35 001 874	36 028 548	40 409 656	-7 522 944	15,0	16,2	16,7	17,3	18,8	-18,6	-6,9	0,9	-2,8	-10,8
Ostopalvelut (brutto)	947 639	1 397 348	2 432 590	2 376 250	2 236 858	-1 289 219	0,4	0,6	1,2	1,1	1,0	-57,6	-32,2	-42,6	2,4	6,2
Terveyskeskukset (brutto)	50 909 183	50 928 488	50 718 999	50 021 804	50 173 038	736 145	23,3	23,4	24,3	24,5	24,1	1,5	0,0	0,4	1,4	-0,3
Oma toiminta	43 650 094	42 152 780	40 140 025	39 523 772	37 813 483	5 836 611	20,0	19,3	19,3	19,4	18,3	15,4	3,6	5,0	1,6	4,5
Ostopalvelut (brutto)	7 259 089	8 775 708	10 578 974	10 498 031	12 359 555	-5 100 466	3,3	4,0	5,0	5,1	5,8	-41,3	-17,3	-17,0	0,8	-15,1
Terveydenhuollon palvelut ilman tk-sairaala	58 456 405	57 357 414	54 865 907	57 155 328	62 536 128	-4 079 723	26,7	26,3	26,1	27,5	29,2	-6,5	1,9	4,5	-4,0	-8,6
Perusterveydenhuollon avohoito	6 435 610	6 343 859	7 032 481	7 580 330	8 422 866	-1 987 256	2,9	2,9	3,3	3,6	3,9	-23,6	1,4	-9,8	-7,2	-10,0
Kotisairaala (perusterveydenhuolto)																
Erikoissairaanhoido	52 020 795	51 013 556	47 833 426	49 574 998	54 113 262	-2 092 467	23,8	23,4	22,8	23,8	25,2	-3,9	2,0	6,6	-3,5	-8,4
Kotisairaala (erikoissairaanhoido)	298 817	510 858	392 877	589 422	419 648	-120 831	0,1	0,2	0,2	0,3	0,2	-28,8	-41,5	30,0	-33,3	40,5
Somaattinen erikoissairaanhoido	49 259 352	47 486 422	44 472 893	45 929 347	50 941 635	-1 682 284	22,5	21,7	21,2	22,1	23,8	-3,3	3,7	6,8	-3,2	-9,8
Oma toiminta	13 102 877	12 753 790	11 912 056	11 830 290	11 257 530	1 845 347	6,0	5,8	5,7	5,7	5,2	16,4	2,7	7,1	0,7	5,1
Ostopalvelut (netto)	36 156 474	34 732 632	32 560 836	34 099 056	39 684 105	-3 527 631	16,5	15,9	15,5	16,4	18,5	-8,9	4,1	6,7	-4,5	-14,1
Psykiatrinen erikoissairaanhoido	2 462 626	3 016 276	2 967 656	3 056 230	2 751 979	-289 352	1,1	1,4	1,4	1,5	1,3	-10,5	-18,4	1,6	-2,9	11,1
Oma toiminta	2 445 609	2 998 756	2 949 862	3 020 174	2 740 313	-294 704	1,1	1,4	1,4	1,5	1,3	-10,8	-18,4	1,7	-2,3	10,2
Ostopalvelut (netto)	17 017	17 519	17 794	36 056	11 666	5 352	0,0	0,0	0,0	0,0	0,0	45,9	-2,9	-1,5	-50,6	209,1

Yli 75-vuotiaiden kustannukset 2010–2014 Tampereella

Deflatoitu eli indeksillä vuoden 2014 rahan arvoon korotettu muutos

TAMPERE	Hintaindeksi	1,0074	1,0254	1,0610	1,0985	Muutos 10–14, €	Kustannusten muodostuminen palveluittain					Muutos 10–14, %	Muutos 13–14, %	Muutos 12–13, %	Muutos 12–13, %	Muutos 11–12, %
	2014	2 013	2 012	2 011	2 010		2014	2013	2012	2011	2010					
KOOSTE: 75-V. KUSTANNUKSET YHTEENSÄ	219 511 708	222 149 494	225 105 212	219 089 285	205 669 226	13 842 482	100,0	100,0	100,0	100,0	100,0	6,7	-1,2	-1,3	2,7	6,5
Avopalvelut ja palveluasuminen	87 526 680	77 140 135	75 291 041	70 425 274	56 657 643	30 869 037	39,9	34,7	33,4	32,0	27,3	54,5	13,5	2,5	6,9	24,3
Avopalvelut yhteensä	42 754 636	42 786 039	44 098 718	41 048 805	33 439 949	9 314 687	19,5	19,2	19,6	18,6	16,1	27,9	-0,1	-3,0	7,4	22,8
Kotihoito	36 259 066	36 544 768	38 105 432	35 260 188	27 308 985	8 950 081	16,5	16,4	16,9	16,0	13,1	32,8	-0,8	-4,1	8,1	29,1
Vanhusten päivätoiminta	2 398 405	2 423 728	2 358 626	2 332 565	2 427 553	-29 149	1,1	1,1	1,0	1,1	1,2	-1,2	-1,0	2,8	1,1	-3,9
Vanhusten päiväsairaanhoido	0	0	-	-	-	-	0,0	0,0	-	-	-	-	-	-	-	-
Omaishoidon tuki	4 097 165	3 817 543	3 634 660	3 456 052	3 703 410	393 755	1,9	1,7	1,6	1,6	1,8	10,6	7,3	5,0	5,2	-6,7
Palveluasuminen yhteensä	44 772 045	34 354 096	31 192 323	29 376 469	23 217 694	21 554 350	20,4	15,5	13,8	13,3	11,2	92,8	30,3	10,1	6,2	26,5
Keskiraskas palveluasuminen (hm 0,2–0,49)	2 445 632	2 555 803	3 007 006	2 927 817	3 054 735	-609 103	1,1	1,1	1,3	1,3	1,5	-19,9	-4,3	-15,0	2,7	-4,2
Tehostettu palveluasuminen (hm ≥ 0,5)	42 326 413	31 798 293	28 185 317	26 448 652	20 162 960	22 163 453	19,3	14,3	12,5	12,0	9,7	109,9	33,1	12,8	6,6	31,2
Vanhainkoti ja terveyskeskussairaala	60 477 220	73 790 794	77 333 149	79 314 071	90 026 156	-29 548 936	27,6	33,3	34,5	36,5	44,4	-32,8	-18,0	-4,6	-2,5	-11,9
Vanhainkoti (brutto)	32 008 201	34 934 344	36 778 926	37 247 945	44 779 459	-12 771 258	14,6	15,7	16,3	16,9	21,5	-28,5	-8,4	-5,0	-1,3	-16,8
Oma toiminta	31 269 210	33 804 864	34 575 429	34 705 690	38 782 393	-7 513 183	14,2	15,2	15,3	15,8	18,7	-19,4	-7,5	-2,2	-0,4	-10,5
Ostopalvelut (brutto)	738 991	1 129 480	2 203 497	2 542 255	5 997 066	-5 258 075	0,3	0,5	1,0	1,2	2,9	-87,7	-34,6	-48,7	-13,3	-57,6
Terveyskeskukset (brutto)	28 469 019	38 856 450	40 554 223	42 066 126	45 246 697	-16 777 678	13,0	17,5	18,2	19,6	22,8	-37,1	-26,7	-4,2	-3,6	-7,0
Oma toiminta	28 036 903	37 356 792	38 397 575	39 612 208	41 680 418	-13 643 515	12,8	16,9	17,2	18,4	20,9	-32,7	-24,9	-2,7	-3,1	-5,0
Ostopalvelut (brutto)	432 116	1 499 659	2 156 648	2 453 918	3 566 279	-3 134 163	0,2	0,7	1,0	1,2	1,9	-87,9	-71,2	-30,5	-12,1	-31,2
Terveydenhuollon palvelut ilman tk-sairaala	71 507 807	71 218 565	72 481 021	69 349 941	58 985 426	12 522 381	32,6	32,0	32,1	31,5	28,4	21,2	0,4	-1,7	4,5	17,6
Perusterveydenhuollon avohoito	10 212 692	9 157 464	8 910 636	8 564 402	8 535 121	1 677 571	4,7	4,1	4,0	3,9	4,1	19,7	11,5	2,8	4,0	0,3
Kotisairaala (perusterveydenhuolto)																
Erikoissairaanhoido	61 295 115	62 061 101	63 570 385	60 785 539	50 450 305	10 844 810	27,9	27,9	28,2	27,6	24,3	21,5	-1,2	-2,4	4,6	20,5
Kotisairaala (erikoissairaanhoido)	347 010	462 620	416 858	384 309	410 945	-63 935	0,2	0,2	0,2	0,2	0,2	-15,6	-25,0	11,0	8,5	-6,5
Somaattinen erikoissairaanhoido	59 234 960	59 871 671	61 276 126	58 965 444	48 451 063	10 783 897	27,0	26,9	27,2	26,8	23,3	22,3	-1,1	-2,3	3,9	21,7
Oma toiminta	26 066 556	26 309 213	29 171 844	28 564 949	18 251 884	7 814 672	11,9	11,8	12,9	13,0	8,8	42,8	-0,9	-9,8	2,1	56,5
Ostopalvelut (netto)	33 168 404	33 562 458	32 104 282	30 400 495	30 199 179	2 969 225	15,1	15,1	14,2	13,8	14,5	9,8	-1,2	4,5	5,6	0,7
Psykiatrinen erikoissairaanhoido	1 713 145	1 726 810	1 877 401	1 435 786	1 588 297	124 848	0,8	0,8	0,8	0,7	0,8	7,9	-0,8	-8,0	30,8	-9,6
Oma toiminta	6 206	17 970	16 792	24 564	23 549	-17 343	0,0	0,0	0,0	0,0	0,0	-73,6	-65,5	7,0	-31,6	4,3
Ostopalvelut (netto)	1 706 939	1 708 839	1 860 610	1 411 222	1 564 749	142 190	0,8	0,8	0,8	0,6	0,8	9,1	-0,1	-8,2	31,8	-9,8

Yli 75-vuotiaiden kustannukset 2010–2014 Oulussa

Deflatoitu eli indeksillä vuoden 2014 rahan arvoon
korotettu muutos

OULU	Hintaindeksi	1,0074	1,0254	1,0610	1,0985	Muutos 10–14, €	Kustannusten muodostuminen palveluittain					Muutos 10–14, %	Muutos 13–14, %	Muutos 12–13, %	Muutos 12–13, %	Muutos 11–12, %
	2014	2 013	2 012	2 011	2 010		2014	2013	2012	2011	2010					
KOOSTE: 75-V. KUSTANNUKSET YHTEENSÄ	149 168 502	150 373 629	122 805 814	116 588 819	108 799 104	40 369 398	100,0	100,0	100,0	100,0	100,0	37,1	-0,8	22,4	5,3	7,2
Avopalvelut ja palveluasuminen	54 584 615	52 577 117	37 936 099	36 697 411	35 712 903	18 871 712	36,6	34,9	30,8	31,2	32,4	52,8	3,8	38,6	3,4	2,8
Avopalvelut yhteensä	30 625 728	30 921 548	24 099 996	23 425 309	23 756 141	6 869 588	20,5	20,5	19,5	19,9	21,5	28,9	-1,0	28,3	2,9	-1,4
Kotihoito	24 683 998	24 968 337	18 877 977	18 239 981	18 717 669	5 966 329	16,5	16,6	15,3	15,5	17,0	31,9	-1,1	32,3	3,5	-2,6
Vanhusten päivätoiminta	1 141 103	1 119 102	904 713	965 657	817 235	323 868	0,8	0,7	0,7	0,8	0,7	39,6	2,0	23,7	-6,3	18,2
Vanhusten päiväsairaanhoido	-	-	-	-	-	-	-	-	-	-	-	-	-	-	-	-
Omaishoidon tuki	4 800 627	4 834 108	4 317 306	4 219 671	4 221 237	579 391	3,2	3,2	3,5	3,6	3,8	13,7	-0,7	12,0	2,3	0,0
Palveluasuminen yhteensä	23 958 886	21 655 569	13 836 103	13 272 102	11 956 762	12 002 125	16,1	14,4	11,2	11,3	10,8	100,4	10,6	56,5	4,2	11,0
Keskiraskas palveluasuminen (hm 0,2–0,49)	0	0	0	0	0	0	0,0	0,0	0,0	0,0	0,0	0,0	0,0	0,0	0,0	0,0
Tehostettu palveluasuminen (hm ≥ 0,5)	23 958 886	21 655 569	13 836 103	13 272 102	11 956 762	12 002 125	16,1	14,4	11,2	11,3	10,8	100,4	10,6	56,5	4,2	11,0
Vanhainkoti ja terveyskeskussairaala	55 958 031	59 206 924	53 738 514	50 130 547	46 035 828	9 922 203	37,5	39,4	44,0	43,5	43,1	21,6	-5,5	10,2	7,2	8,9
Vanhainkoti (brutto)	32 143 968	32 533 711	31 884 564	30 425 915	28 029 826	4 114 143	21,5	21,6	25,9	25,8	25,4	14,7	-1,2	2,0	4,8	8,5
Oma toiminta	30 055 552	30 350 644	29 773 006	28 450 415	25 993 183	4 062 369	20,1	20,2	24,1	24,2	23,5	15,6	-1,0	1,9	4,6	9,5
Ostopalvelut (brutto)	2 088 416	2 183 066	2 111 558	1 975 500	2 036 643	51 774	1,4	1,5	1,7	1,7	1,8	2,5	-4,3	3,4	6,9	-3,0
Terveyskeskukset (brutto)	23 814 062	26 673 213	21 853 950	19 704 632	18 006 002	5 808 060	16,0	17,8	18,1	17,7	17,8	32,3	-10,7	22,1	10,9	9,4
Oma toiminta	22 379 377	18 436 198	15 330 342	13 548 223	13 484 679	8 894 698	15,0	12,3	12,7	12,2	13,3	66,0	21,4	20,3	13,2	0,5
Ostopalvelut (brutto)	1 434 686	8 237 016	6 523 608	6 156 409	4 521 323	-3 086 638	1,0	5,5	5,4	5,5	4,5	-68,3	-82,6	26,3	6,0	36,2
Terveydenhuollon palvelut ilman tk-sairaala	38 625 856	38 589 588	31 131 201	29 760 861	27 050 374	11 575 483	25,9	25,6	25,2	25,3	24,5	42,8	0,1	24,0	4,6	10,0
Perusterveydenhuollon avohoito	7 688 848	7 936 368	6 313 360	7 029 361	5 892 129	1 796 719	5,2	5,3	5,1	6,0	5,3	30,5	-3,1	25,7	-10,2	19,3
Kotisairaala (perusterveydenhuolto)																
Erikoissairaanhoido	30 937 008	30 653 220	24 817 840	22 731 500	21 158 245	9 778 763	20,7	20,4	20,1	19,3	19,2	46,2	0,9	23,5	9,2	7,4
Kotisairaala (erikoissairaanhoido)	239 385	289 993	233 658	180 004	158 651	80 734	0,2	0,2	0,2	0,2	0,1	50,9	-17,5	24,1	29,8	13,5
Somaattinen erikoissairaanhoido	29 864 847	29 498 442	23 428 414	22 175 108	20 360 064	9 504 783	20,0	19,6	19,0	18,8	18,4	46,7	1,2	25,9	5,7	8,9
Oma toiminta	1 045 056	1 116 121	922 082	767 862	717 398	327 658	0,7	0,7	0,7	0,7	0,6	45,7	-6,4	21,0	20,1	7,0
Ostopalvelut (netto)	28 819 791	28 382 321	22 506 332	21 407 246	19 642 667	9 177 124	19,3	18,9	18,3	18,2	17,8	46,7	1,5	26,1	5,1	9,0
Psykiatrinen erikoissairaanhoido	832 776	864 785	1 155 768	376 388	639 529	193 247	0,6	0,6	0,9	0,3	0,6	30,2	-3,7	-25,2	207,1	-41,1
Oma toiminta	28 969	67 342	176 702	127 348	118 172	-89 203	0,0	0,0	0,1	0,1	0,1	-75,5	-57,0	-61,9	38,8	7,8
Ostopalvelut (netto)	803 807	797 442	979 066	249 040	521 357	282 450	0,5	0,5	0,8	0,2	0,5	54,2	0,8	-18,6	293,1	-52,2

Yli 75-vuotiaiden kustannukset 2010–2014 Kuusikossa

Deflatoitu eli indeksillä vuoden 2014 rahan arvoon korotettu muutos

KUUSIKKO	Hintaindeksi	1,0074	1,0254	1,0610	1,0985	Muutos 10–14, €	Kustannusten muodostuminen palveluittain					Muutos 10–14, %	Muutos 13–14, %	Muutos 12–13, %	Muutos 12–13, %	Muutos 11–12, %
	2014	2 013	2 012	2 011	2 010		2014	2013	2012	2011	2010					
KOOSTE: 75-V. KUSTANNUKSET YHTEENSÄ	1 443 526 890	1 445 290 637	1 389 486 394	1 348 053 520	1 336 022 092	107 504 799	100,0	100,0	100,0	100,0	100,0	8,0	-0,1	4,0	3,1	0,9
Avopalvelut ja palveluasuminen	600 676 859	574 724 007	525 992 111	488 893 227	452 101 604	148 575 255	41,6	39,7	37,8	36,1	33,5	32,9	4,5	9,3	7,6	8,1
Avopalvelut yhteensä	264 141 130	261 532 270	248 969 348	243 831 100	234 052 039	30 089 091	18,3	18,1	17,9	18,0	17,4	12,9	1,0	5,0	2,1	4,2
Kotihoito	218 916 519	217 671 572	208 627 034	203 667 150	195 780 609	23 135 911	15,2	15,0	15,0	15,0	14,5	11,8	0,6	4,3	2,4	4,0
Vanhusten päivätoiminta	15 354 963	15 403 898	13 669 492	13 645 417	12 553 185	2 801 778	1,1	1,1	1,0	1,0	0,9	22,3	-0,3	12,7	0,2	8,7
Vanhusten päiväsairaanhoido	1 474 349	1 331 193	1 598 885	1 665 859	1 933 713	-459 364	0,1	0,1	0,1	0,1	0,1	-23,8	10,8	-16,7	-4,0	-13,9
Omaishoidon tuki	28 395 298	27 125 608	25 073 937	24 852 674	23 784 532	4 610 766	2,0	1,9	1,8	1,8	1,8	19,4	4,7	8,2	0,9	4,5
Palveluasuminen yhteensä	336 535 729	313 191 737	277 022 763	245 062 127	218 049 565	118 486 165	23,3	21,7	19,9	18,1	16,2	54,3	7,5	13,1	13,0	12,4
Keskiraskas palveluasuminen (hm 0,2–0,49)	9 696 608	10 249 555	11 490 737	9 838 162	9 852 102	-155 494	0,7	0,7	0,8	0,7	0,7	-1,6	-5,4	-10,8	16,8	-0,1
Tehostettu palveluasuminen (hm ≥ 0,5)	326 839 122	302 942 182	265 532 026	235 223 965	208 197 463	118 641 659	22,6	20,9	19,1	17,3	15,4	57,0	7,9	14,1	12,9	13,0
Vanhainkoti ja terveyskeskussairaala	438 540 976	490 812 923	504 971 110	512 571 505	543 565 514	-105 024 538	30,4	34,0	36,5	38,4	41,2	-19,3	-10,7	-2,8	-1,5	-5,7
Vanhainkoti (brutto)	226 948 962	241 302 899	262 502 257	273 856 340	305 726 120	-78 777 158	15,7	16,7	18,8	20,2	22,7	-25,8	-5,9	-8,1	-4,1	-10,4
Oma toiminta	183 007 542	193 609 582	205 145 463	212 892 970	231 364 763	-48 357 221	12,7	13,4	14,7	15,7	17,2	-20,9	-5,5	-5,6	-3,6	-8,0
Ostopalvelut (brutto)	43 941 420	47 693 316	57 356 793	60 963 370	74 361 357	-30 419 937	3,0	3,3	4,1	4,5	5,5	-40,9	-7,9	-16,8	-5,9	-18,0
Terveyskeskukset (brutto)	211 592 015	249 510 025	242 468 853	238 715 165	237 839 394	-26 247 380	14,7	17,3	17,6	18,2	18,6	-11,0	-15,2	2,9	1,6	0,4
Oma toiminta	197 058 126	227 242 920	220 645 590	217 162 664	214 766 751	-17 708 625	13,7	15,8	16,1	16,5	16,8	-8,2	-13,3	3,0	1,6	1,1
Ostopalvelut (brutto)	14 533 889	22 267 105	21 823 263	21 552 501	23 072 644	-8 538 755	1,0	1,5	1,6	1,6	1,8	-37,0	-34,7	2,0	1,3	-6,6
Terveydenhuollon palvelut ilman tk-sairaala	404 309 054	379 753 706	358 523 173	346 588 788	340 354 973	63 954 081	28,0	26,3	25,7	25,6	25,2	18,8	6,5	5,9	3,4	1,8
Perusterveydenhuollon avohoido	68 832 891	71 804 192	68 811 581	66 365 634	66 013 819	2 819 072	4,8	5,0	4,9	4,9	4,9	4,3	-4,1	4,3	3,7	0,5
Kotisairaala (perusterveydenhuolto)	2 897 054	3 344 328	2 874 013	2 851 975	2 926 604	-29 550	0,2	0,2	0,2	0,2	0,2	-1,0	-13,4	16,4	0,8	-2,6
Erikoissairaanhoido	335 476 163	307 949 514	289 711 592	280 223 154	274 341 153	61 135 010	23,2	21,3	20,8	20,7	20,3	22,3	8,9	6,3	3,4	2,1
Kotisairaala (erikoissairaanhoido)	885 213	1 263 471	1 043 394	1 153 735	989 244											
Somaattinen erikoissairaanhoido	320 241 523	292 819 608	273 796 390	265 782 460	259 827 744	60 413 779	22,2	20,2	19,7	19,6	19,3	23,3	9,4	6,9	3,0	2,3
Oma toiminta	75 617 949	52 471 868	54 398 226	52 822 612	42 330 199	33 287 750	5,2	3,6	3,9	3,9	3,1	78,6	44,1	-3,5	3,0	24,8
Ostopalvelut (netto)	244 623 575	240 347 741	219 398 164	212 959 847	217 497 545	27 126 029	16,9	16,6	15,8	15,7	16,1	12,5	1,8	9,5	3,0	-2,1
Psykiatrinen erikoissairaanhoido	14 349 427	13 866 434	14 871 809	13 286 959	13 524 165	825 262	1,0	1,0	1,1	1,0	1,0	6,1	3,5	-6,8	11,9	-1,8
Oma toiminta	4 242 863	3 988 218	4 313 892	4 050 680	3 726 913	515 950	0,3	0,3	0,3	0,3	0,3	13,8	6,4	-7,5	6,5	8,7
Ostopalvelut (netto)	10 106 564	9 878 217	10 557 916	9 236 279	9 797 252	309 311	0,7	0,7	0,8	0,7	0,7	3,2	2,3	-6,4	14,3	-5,7

Liite 23. Sosiaali- ja terveyspalvelujen ikävakiomattomat kustannukset 65 ja 75 vuotta täyttäneitä väestöä kohti 2014

65 vuotta täyttäneiden ikävakiomattomat kustannukset väestöä kohti 2014

Kunta	HELSINKI	ESPOO	VANTAA	TURKU	TAMPERE	OULU	KUUSIKKO
Avopalvelut yhteensä	1 318	728	638	1 234	1 233	1 333	1 142
Kotihoito	1 068	566	466	1 056	1 025	1 051	925
Kotihoito, oma	1 020	507	432	1 040	770	856	835
Kotihoito, osto	48	59	34	16	255	195	89
Osavuorokautinen hoito	94	72	65	43	69	51	73
Päivätoiminta	94	44	52	30	69	51	66
Päiväsairaanhoido	0	28	13	13	0	0	7
Omaishoidon tuki	156	91	107	135	139	231	144
Palveluasuminen yhteensä	1 417	1 153	1 306	956	1 078	936	1 209
Palveluasuminen (hm = 0,20–0,49)	0	78	228	0	67	0	46
Tehostettu palveluasuminen (hm ≥ 0,50)	1 417	1 076	1 079	956	1 011	936	1 164
Avopalvelut ja palveluasuminen yhteensä	2 735	1 881	1 944	2 190	2 311	2 269	2 351
Laitoshoito yhteensä	1 984	1 361	1 296	2 541	1 743	2 398	1 905
Vanhainkoti	1 107	585	625	965	865	1 331	952
Terveyskeskuksen vuodeosastot	877	777	671	1 575	878	1 067	954
Lyhytaikainen hoito	611	604	526	503	576	980	618
Pitkäaikainen hoito	266	172	145	1 072	302	87	335
Vanhuspalvelut yhteensä	4 719	3 243	3 240	4 731	4 054	4 667	4 256
Suhteellinen indeksi, halvin kunta = 1,00	1,46	1,00	1,00	1,46	1,25	1,44	1,31
Perusterveydenhuolto (sis. pth-kotisairaala)	498	647	549	350	453	572	512
Perusterveydenhuollon avohoito	462	618	549	350	453	572	487
Kotisairaala (perusth)	36	29	24
Erikoissairaanhoido (sis. esh-kotisairaala)	2 394	2 127	2 119	2 551	2 661	2 301	2 397
Kotisairaala (erikois-sh)	13	22	16	24
Avohoito	964	1 260	884	1 003	727	1 012	969
Vuodeosastohoito	1 430	867	1 236	1 535	1 912	1 273	1 403
Somaattinen	2 234	2 042	2 005	2 388	2 537	2 214	2 246
Avohoito	934	1 243	855	969	720	994	945
Vuodeosastohoito	1 300	799	1 149	1 420	1 817	1 220	1 301
Psykiatrinen	160	85	115	150	102	71	126
Avohoito	31	16	28	34	7	18	24
Vuodeosastohoito	129	68	86	116	95	53	102
Perusterveydenhuolto ja erikois-sh yhteensä	2 893	2 774	2 668	2 901	3 115	2 872	2 908
Suhteellinen indeksi, halvin kunta = 1,00	1,08	1,04	1,00	1,09	1,17	1,08	1,09
Kaikki yhteensä	7 611	6 016	5 909	7 632	7 169	7 540	7 165
Suhteellinen indeksi, halvin kunta = 1,00	1,29	1,02	1,00	1,29	1,21	1,28	1,21
Suhteellinen indeksi, Kuusikko = 1,00	1,06	0,84	0,82	1,07	1,00	1,05	1,00
Eri toimintojen %-osuus kokonaissummasta							
Avopalvelut ja palveluas. (hm = 0,20–0,49)	17,3	13,4	14,7	16,2	18,1	17,7	16,6
Tehostettu palveluasuminen ja laitoshoito	36,7	30,5	31,3	39,2	30,4	31,2	34,2
Tehostettu palveluasuminen (hm ≥ 0,50)	18,6	17,9	18,3	12,5	14,1	12,4	16,2
Vanhainkoti	14,5	9,7	10,6	12,6	12,1	17,7	13,3
Terveyskeskus, pitkäaikainen	3,5	2,9	2,5	14,0	4,2	1,2	4,7
Lyhytaikainen terveydenhuolto	46,0	56,1	54,1	44,6	51,5	51,1	49,2
Terveyskeskus, lyhytaikainen	8,0	10,0	8,9	6,6	8,0	13,0	8,6
Perusterveydenhuolto	6,5	10,8	9,3	4,6	6,3	7,6	7,1
Erikoissairaanhoido	31,5	35,3	35,9	33,4	37,1	30,5	33,5
Yhteensä	100,0	100,0	100,0	100,0	100,0	100,0	100,0

75 vuotta täyttäneiden ikävakioimattomat kustannukset väestöä kohti 2014

Kunta	HELSINKI	ESPOO	VANTAA	TURKU	TAMPERE	OULU	KUUSIKKO
Avopalvelut yhteensä	2 676	1 572	1 459	2 391	2 396	2 658	2 346
Kotihoito	2 217	1 247	1 113	2 087	2 032	2 143	1 945
Kotihoito, oma	2 113	1 156	1 032	2 055	1 526	1 745	1 758
Kotihoito, osto	104	91	80	32	506	397	187
Osavuorokautinen hoito	193	156	144	84	134	99	149
Päivätoiminta	193	99	118	58	134	99	135
Päiväsairaanhoito	0	57	26	26	0	0	14
Omaishoidon tuki	266	169	202	220	230	417	252
Palveluasuminen yhteensä	2 994	2 668	2 846	1 892	2 160	2 048	2 552
Palveluasuminen (hm = 0,20–0,49)	0	162	460	0	137	0	86
Tehostettu palveluasuminen (hm ≥ 0,50)	2 994	2 506	2 386	1 892	2 023	2 048	2 466
Avopalvelut ja palveluasuminen yhteensä	5 670	4 240	4 305	4 284	4 556	4 706	4 898
Laitoshoito yhteensä	3 923	2 953	2 755	5 145	3 390	4 857	3 884
Vanhainkoti	2 255	1 284	1 402	2 054	1 794	2 790	2 010
Terveyskeskuksen vuodeosastot	1 667	1 670	1 353	3 091	1 596	2 067	1 874
Lyhytaikainen hoito	1 167	1 284	1 052	959	1 080	1 885	1 198
Pitkäaikainen hoito	500	385	301	2 133	516	182	675
Vanhuspalvelut yhteensä	9 592	7 193	7 060	9 429	7 946	9 563	8 782
Suhteellinen indeksi, halvin kunta = 1,00	1,36	1,02	1,00	1,34	1,13	1,35	1,24
Perusterveydenhuolto (sis. pth-kotisairaala)	610	809	693	391	572	667	619
Perusterveydenhuollon avohoito	556	764	693	391	572	667	584
Kotisairaala (perusth)	54	45	..				35
Erikoissairaanhoido (sis. esh-kotisairaala)	2 988	2 711	2 487	3 159	3 435	2 685	2 998
Kotisairaala (erikois-sh)				18	19	21	35
Avohoito	1 125	1 721	946	1 056	810	1 091	1 114
Vuodeosastohoito	1 863	990	1 541	2 084	2 606	1 573	1 849
Somaattinen	2 833	2 605	2 367	2 991	3 320	2 592	2 836
Avohoito	1 100	1 710	921	1 032	805	1 076	1 095
Vuodeosastohoito	1 733	895	1 447	1 959	2 515	1 516	1 741
Psykiatrinen	155	106	119	150	96	72	127
Avohoito	25	11	25	24	5	15	19
Vuodeosastohoito	130	95	94	125	91	57	108
Perusterveydenhuolto ja erikois-sh yhteensä	3 598	3 521	3 180	3 549	4 008	3 353	3 616
Suhteellinen indeksi, halvin kunta = 1,00	1,13	1,11	1,00	1,12	1,26	1,05	1,14
Kaikki yhteensä	13 190	10 714	10 240	12 978	11 954	12 915	12 398
Suhteellinen indeksi, halvin kunta = 1,00	1,29	1,05	1,00	1,27	1,17	1,26	1,21
Suhteellinen indeksi, Kuusikko = 1,00	1,06	0,86	0,83	1,05	0,96	1,04	1,00
Eri toimintojen %-osuus kokonaissummasta							
Avopalvelut ja palveluas. (hm = 0,20–0,49)	20,3	16,2	18,7	18,4	21,2	20,6	19,6
Tehostettu palveluasuminen ja laitoshoito	43,6	39,0	39,9	46,8	36,2	38,9	41,6
Tehostettu palveluasuminen (hm ≥ 0,50)	22,7	23,4	23,3	14,6	16,9	15,9	19,9
Vanhainkoti	17,1	12,0	13,7	15,8	15,0	21,6	16,2
Terveyskeskus, pitkäaikainen	3,8	3,6	2,9	16,4	4,3	1,4	5,4
Lyhytaikainen terveydenhuolto	36,1	44,8	41,3	34,7	42,6	40,6	38,8
Terveyskeskus, lyhytaikainen	8,8	12,0	10,3	7,4	9,0	14,6	9,7
Perusterveydenhuolto	4,6	7,6	6,8	3,0	4,8	5,2	5,0
Erikoissairaanhoido	22,7	25,3	24,3	24,3	28,7	20,8	24,2
Yhteensä	100,0	100,0	100,0	100,0	100,0	100,0	100,0

Liite 24. Sosiaali- ja terveystalouden ikävakioidut kustannukset 65 ja 75 vuotta täyttäneitä asukasta kohti 2014

65 vuotta täyttäneiden ikävakioidut kustannukset väestöä kohti 2014

65 vuotta täyttäneiden ikävakioidut kustannukset asukasta kohti 2014							
Kunta	HELSINKI	ESPOO	VANTAA	TURKU	TAMPERE	OULU	KUUSIKKO
Avopalvelut yhteensä	1 284	813	761	1 106	1 158	1 353	1 142
Kotihoito	1 038	637	568	939	960	1 070	925
Kotihoito, oma	992	575	526	925	722	871	835
Kotihoito, osto	47	62	41	14	238	198	89
Osavuorokautinen hoito	92	79	75	39	65	51	73
Päivätoiminta	92	49	61	28	65	51	66
Päiväsairaanhoido	0	30	14	11	0	0	7
Omaishoidon tuki	154	97	118	128	134	232	144
Palveluasuminen yhteensä	1 377	1 312	1 580	860	1 006	960	1 209
Palveluasuminen (hm = 0,20–0,49)	0	86	277	0	62	0	46
Tehostettu palveluasuminen (hm ≥ 0,50)	1 377	1 225	1 303	860	944	960	1 164
Avopalvelut ja palveluasuminen yhteensä	2 661	2 124	2 341	1 966	2 164	2 313	2 351
Laitoshoito yhteensä	1 934	1 521	1 529	2 250	1 636	2 438	1 905
Vanhainkoti	1 077	655	748	840	803	1 356	952
Terveyskeskuksen vuodeosastot	857	866	781	1 410	832	1 082	954
Lyhytaikainen hoito	597	672	610	453	543	993	618
Pitkäaikainen hoito	260	194	172	957	289	88	335
Vanhuspalvelut yhteensä	4 595	3 646	3 870	4 217	3 800	4 750	4 256
Suhteellinen indeksi, halvin kunta = 1,00	1,26	1,00	1,06	1,16	1,04	1,30	1,17
Perusterveydenhuolto (sis. pth-kotisairaala)	498	659	560	349	446	571	512
Perusterveydenhuollon avohoito	462	628	560	349	446	571	487
Kotisairaala (perusth)	36	31	24
Erikoissairaanhoido (sis. esh-kotisairaala)	2 385	2 170	2 148	2 503	2 616	2 296	2 397
Kotisairaala (erikois-sh)	12	23	16	24
Avohoito	963	1 295	884	1 004	723	1 010	969
Vuodeosastohoito	1 423	875	1 263	1 487	1 870	1 270	1 403
Somaattinen	2 225	2 083	2 033	2 341	2 491	2 209	2 246
Avohoito	932	1 279	857	969	716	992	945
Vuodeosastohoito	1 293	804	1 177	1 372	1 775	1 218	1 301
Psykiatrinen	160	87	114	150	102	71	126
Avohoito	31	16	28	35	7	18	24
Vuodeosastohoito	130	71	87	115	95	53	102
Perusterveydenhuolto ja erikois-sh yhteensä	2 883	2 829	2 708	2 852	3 062	2 867	2 908
Suhteellinen indeksi, halvin kunta = 1,00	1,06	1,04	1,00	1,05	1,13	1,06	1,07
Kaikki yhteensä	7 478	6 475	6 578	7 068	6 862	7 617	7 165
Suhteellinen indeksi, halvin kunta = 1,00	1,15	1,00	1,02	1,09	1,06	1,18	1,11
Suhteellinen indeksi, Kuusikko = 1,00	1,04	0,90	0,92	0,99	0,96	1,06	1,00
Eri toimintojen %-osuus kokonaissummasta							
Avopalvelut ja palveluas. (hm = 0,20–0,49)	17,2	13,9	15,8	15,7	17,8	17,8	16,6
Tehostettu palveluasuminen ja laitoshoito	36,3	32,0	33,8	37,6	29,7	31,6	34,2
Tehostettu palveluasuminen (hm ≥ 0,50)	18,4	18,9	19,8	12,2	13,8	12,6	16,2
Vanhainkoti	14,4	10,1	11,4	11,9	11,7	17,8	13,3
Terveyskeskus, pitkäaikainen	3,5	3,0	2,6	13,5	4,2	1,2	4,7
Lyhytaikainen terveydenhuolto	46,5	54,1	50,4	46,8	52,5	50,7	49,2
Terveyskeskus, lyhytaikainen	8,0	10,4	9,3	6,4	7,9	13,0	8,6
Perusterveydenhuolto	6,7	10,2	8,5	4,9	6,5	7,5	7,1
Erikoissairaanhoido	31,9	33,5	32,6	35,4	38,1	30,1	33,5
Yhteensä	100,0	100,0	100,0	100,0	100,0	100,0	100,0

75 vuotta täyttäneiden ikävakioidut kustannukset väestöä kohti 2014

Kunta	HELSINKI	ESPOO	VANTAA	TURKU	TAMPERE	OULU	KUUSIKKO
Avopalvelut yhteensä	2 626	1 629	1 594	2 271	2 360	2 735	2 346
Kotihoito	2 172	1 299	1 231	1 971	1 999	2 212	1 945
Kotihoito, oma	2 070	1 207	1 143	1 942	1 503	1 802	1 758
Kotihoito, osto	101	92	89	30	496	410	187
Osavuorokautinen hoito	190	158	152	82	132	101	149
Päivätoiminta	190	101	125	57	132	101	135
Päiväsairaanhoito	0	57	27	25	0	0	14
Omaishoidon tuki	264	172	210	217	229	423	252
Palveluasuminen yhteensä	2 934	2 786	3 204	1 814	2 122	2 129	2 552
Palveluasuminen (hm = 0,20–0,49)	0	168	534	0	133	0	86
Tehostettu palveluasuminen (hm ≥ 0,50)	2 934	2 618	2 671	1 814	1 988	2 129	2 466
Avopalvelut ja palveluasuminen yhteensä	5 560	4 415	4 798	4 084	4 482	4 864	4 898
Laitoshoito yhteensä	3 847	3 062	3 031	4 870	3 335	5 006	3 884
Vanhainkoti	2 209	1 332	1 546	1 931	1 760	2 883	2 010
Terveyskeskuksen vuodeosastot	1 638	1 730	1 485	2 939	1 575	2 123	1 874
Lyhytaikainen hoito	1 147	1 328	1 151	911	1 064	1 936	1 198
Pitkäaikainen hoito	491	402	334	2 028	511	187	675
Vanhuspalvelut yhteensä	9 407	7 477	7 829	8 954	7 817	9 870	8 782
Suhteellinen indeksi, halvin kunta = 1,00	1,26	1,00	1,05	1,20	1,05	1,32	1,17
Perusterveydenhuolto (sis. pth-kotisairaala)	611	811	692	394	570	668	619
Perusterveydenhuollon avohoito	558	764	692	394	570	668	584
Kotisairaala (perusth)	53	47	35
Erikoissairaanhoido (sis. esh-kotisairaala)	2 980	2 714	2 483	3 141	3 423	2 682	2 998
Kotisairaala (erikois-sh)	18	20	21	35
Avohoito	1 125	1 727	936	1 068	810	1 087	1 114
Vuodeosastohoito	1 856	988	1 547	2 056	2 593	1 574	1 849
Somaattinen	2 825	2 607	2 366	2 974	3 307	2 590	2 836
Avohoito	1 099	1 715	912	1 043	805	1 072	1 095
Vuodeosastohoito	1 726	891	1 454	1 931	2 502	1 517	1 741
Psykiatrinen	155	108	117	150	96	71	127
Avohoito	25	11	24	25	5	15	19
Vuodeosastohoito	130	96	93	125	91	57	108
Perusterveydenhuolto ja erikois-sh yhteensä	3 591	3 525	3 175	3 535	3 993	3 350	3 616
Suhteellinen indeksi, halvin kunta = 1,00	1,13	1,11	1,00	1,11	1,26	1,06	1,14
Kaikki yhteensä	12 998	11 003	11 004	12 490	11 810	13 219	12 398
Suhteellinen indeksi, halvin kunta = 1,00	1,18	1,00	1,00	1,14	1,07	1,20	1,13
Suhteellinen indeksi, Kuusikko = 1,00	1,05	0,89	0,89	1,01	0,95	1,07	1,00
Eri toimintojen %-osuus kokonaissummasta							
Avopalvelut ja palveluas. (hm = 0,20–0,49)	20,2	16,3	19,3	18,2	21,1	20,7	19,6
Tehostettu palveluasuminen ja laitoshoito	43,3	39,6	41,4	46,2	36,1	39,3	41,6
Tehostettu palveluasuminen (hm ≥ 0,50)	22,6	23,8	24,3	14,5	16,8	16,1	19,9
Vanhainkoti	17,0	12,1	14,1	15,5	14,9	21,8	16,2
Terveyskeskus, pitkäaikainen	3,8	3,7	3,0	16,2	4,3	1,4	5,4
Lyhytaikainen terveydenhuolto	36,4	44,1	39,3	35,6	42,8	40,0	38,8
Terveyskeskus, lyhytaikainen	8,8	12,1	10,5	7,3	9,0	14,6	9,7
Perusterveydenhuolto	4,7	7,4	6,3	3,2	4,8	5,1	5,0
Erikoissairaanhoido	22,9	24,7	22,6	25,2	29,0	20,3	24,2
Yhteensä	100,0	100,0	100,0	100,0	100,0	100,0	100,0

Liite 25. Sosiaali- ja terveyspalvelujen ikävakioitujen kustannusten rakenne 65 ja 75 vuotta täyttäneitä asukasta kohti 2014

Palvelujen ikävakioidut kustannukset 65 vuotta täyttäneitä asukasta kohti vuonna 2014													
	Avopalvelut	Keskiraskas palveluasuminen	Avopalvelut yhteensä	Tehostettu palveluasuminen	Vanhainkoti	Terveyskeskus, pa-hoito	Ympäri- vuoro- kautinen hoiva	Terveyskeskus, la- hoito	Perusterveydenhuollon avohoito (kotisairaala)	Erikois- sairaan- hoito (kotisairaala)	Terveys- huollon lyhytaik. palvelut	Ikävakioidut kustan- nukset	Ikävakioi- mattomat kustan- nukset
Helsinki	1 284	0	1284	1377	1077	260	2713	597	498	2385	3480	7 478	7 611
Espoo	813	86	899	1225	655	194	2075	672	659	2170	3501	6 475	6 016
Vantaa	761	277	1038	1303	748	172	2223	610	560	2148	3318	6 578	5 909
Turku	1 106	0	1106	860	840	957	2657	453	349	2503	3305	7 068	7 632
Tampere	1 158	62	1220	944	803	289	2037	543	446	2616	3606	6 862	7 169
Oulu	1 353	0	1353	960	1356	88	2405	993	571	2296	3860	7 617	7 540
Kuusikko	1 142	46	1187	1164	952	335	2451	618	512	2397	3527	7 165	7 165
Palvelujen ikävakioidut kustannukset 65 vuotta täyttäneitä asukasta kohti vuonna 2014, eri palvelujen %-osuudet													
	Avopalvelut	Keskiraskas palveluasuminen	Avopalvelut yhteensä	Tehostettu palveluasuminen	Vanhainkoti	Terveyskeskus, pa-hoito	Ympäri- vuoro- kautinen hoiva	Terveyskeskus, la- hoito	Perusterveydenhuollon avohoito (kotisairaala)	Erikois- sairaan- hoito (kotisairaala)	Terveys- huollon lyhytaik. palvelut	Ikävakioidut kustan- nukset	
Helsinki	17,2	0,0	17,2	18,4	14,4	3,5	36,3	8,0	6,7	31,9	46,5	100,0	
Espoo	12,6	1,3	13,9	18,9	10,1	3,0	32,0	10,4	10,2	33,5	54,1	100,0	
Vantaa	11,6	4,2	15,8	19,8	11,4	2,6	33,8	9,3	8,5	32,6	50,4	100,0	
Turku	15,7	0,0	15,7	12,2	11,9	13,5	37,6	6,4	4,9	35,4	46,8	100,0	
Tampere	16,9	0,9	17,8	13,8	11,7	4,2	29,7	7,9	6,5	38,1	52,5	100,0	
Oulu	17,8	0,0	17,8	12,6	17,8	1,2	31,6	13,0	7,5	30,1	50,7	100,0	
Kuusikko	15,9	0,6	16,6	16,2	13,3	4,7	34,2	8,6	7,1	33,5	49,2	100,0	

Kuvio 1. Sosiaali- ja terveys- palvelujen kustannukset 65 vuotta täyttäneitä väestöä kohti (ikävakioitu)

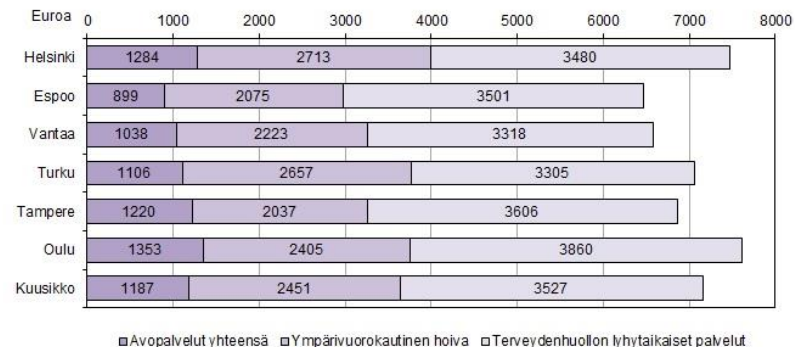

Palvelujen ikävakioidut kustannukset 75 vuotta täyttäneitä asukasta kohti vuonna 2014													
	Avopalvelut	Keskiraskas palveluasuminen	Avopalvelut yhteensä	Tehostettu palveluasuminen	Vanhainkoti	Terveyskeskus, pahohito	Ympäri- vuoro- kautinen hoiva	Terveyskeskus, lahoito	Perusterveydenhuollon avohoito (kotisairaala)	Erikois- sairaan- hoito (kotisairaala)	Terveys- huollon lyhytaik. palvelut	Ikävakioidut kustannukset	Ikävakiomattomat kustannukset
Helsinki	2 626	0	2 626	2 934	2 209	491	5 634	1 147	611	2 980	4 738	12 998	13 190
Espoo	1 629	168	1 797	2 618	1 332	402	4 353	1 328	811	2 714	4 853	11 003	10 714
Vantaa	1 594	534	2 127	2 671	1 546	334	4 551	1 151	692	2 483	4 326	11 004	10 240
Turku	2 271	0	2 271	1 814	1 931	2 028	5 772	911	394	3 141	4 447	12 490	12 978
Tampere	2 360	133	2 493	1 988	1 760	511	4 260	1 064	570	3 423	5 057	11 810	11 954
Oulu	2 735	0	2 735	2 129	2 883	187	5 199	1 936	668	2 682	5 285	13 219	12 915
Kuusikko	2 346	86	2 432	2 466	2 010	675	5 151	1 198	619	2 998	4 815	12 398	12 398

Palvelujen ikävakioidut kustannukset 75 vuotta täyttäneitä asukasta kohti vuonna 2014, eri palvelujen %-osuudet													
	Avopalvelut	Keskiraskas palveluasuminen	Avopalvelut yhteensä	Tehostettu palveluasuminen	Vanhainkoti	Terveyskeskus, pahohito	Ympäri- vuoro- kautinen hoiva	Terveyskeskus, lahoito	Perusterveydenhuollon avohoito (kotisairaala)	Erikois- sairaan- hoito (kotisairaala)	Terveys- huollon lyhytaik. palvelut	Ikävakioidut kustannukset	
Helsinki	20,2	0,0	20,2	22,6	17,0	3,8	43,3	8,8	4,7	22,9	36,4	100,0	
Espoo	14,8	1,5	16,3	23,8	12,1	3,7	39,6	12,1	7,4	24,7	44,1	100,0	
Vantaa	14,5	4,8	19,3	24,3	14,1	3,0	41,4	10,5	6,3	22,6	39,3	100,0	
Turku	18,2	0,0	18,2	14,5	15,5	16,2	46,2	7,3	3,2	25,2	35,6	100,0	
Tampere	20,0	1,1	21,1	16,8	14,9	4,3	36,1	9,0	4,8	29,0	42,8	100,0	
Oulu	20,7	0,0	20,7	16,1	21,8	1,4	39,3	14,6	5,1	20,3	40,0	100,0	
Kuusikko	18,9	0,7	19,6	19,9	16,2	5,4	41,6	9,7	5,0	24,2	38,8	100,0	

Kuvio 2. Sosiaali- ja terveys- palvelujen kustannukset 75 vuotta täyttäneitä väestöä kohti (ikävakioitu)

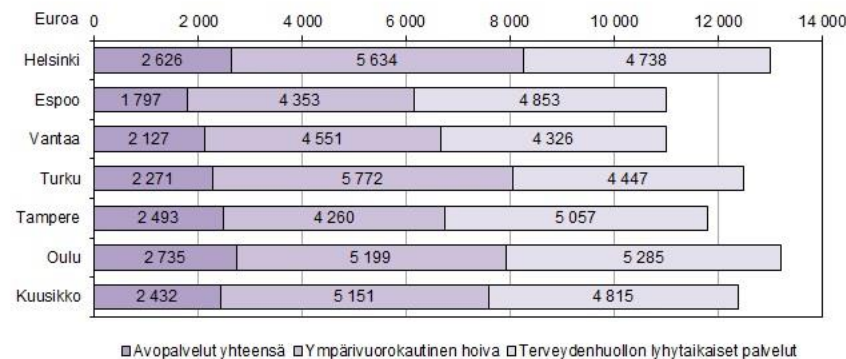

Liite 26. Sosiaali- ja terveystalouden ikävakioidut kustannukset 65 täyttäneitä asukasta kohti 2010–2014 deflatoimattomina ja deflatoituina

65 vuotta täyttäneiden ikävakioidut deflatoimattomat kustannukset väestöä kohti 2010–2014

		Avopalvelut (myös kotihoito)		Keskiraskas palvelu- asuminen	Tehostettu palvelu- asuminen	Vanhain- kodit	Terveyskes- kussairaalat (la ja pa)	Perusth- vastaanotto (kotisairaala)	Erikois- sairaanhoito (kotisairaala)	Yhteensä	Muutos, %
		Kotihoito	kotihoito)								
Helsinki	10	1 032	1 254	0	1 036	1 663	1 143	549	1 957	7 602	-0,9
	11	1 057	1 285	0	1 118	1 402	1 137	557	1 989	7 489	-1,5
	12	1 068	1 301	0	1 334	1 329	1 145	547	2 008	7 663	2,3
	13	1 047	1 295	0	1 436	1 163	1 157	567	2 098	7 715	0,7
	14	1 038	1 284	0	1 377	1 077	857	498	2 385	7 478	-3,1
	Muutos 10–14, %	0,6	2,4	0,0	32,9	-35,2	-25,0	-9,4	21,9	-1,6	
Espoo	10	759	934	136	821	991	1 029	583	1 894	6 388	-3,9
	11	706	862	116	920	963	1 086	518	1 934	6 398	0,1
	12	612	765	110	1 102	760	1 020	628	2 003	6 388	-0,2
	13	689	857	97	1 108	698	1 001	655	2 239	6 655	4,2
	14	637	813	86	1 225	655	866	659	2 170	6 475	-2,7
	Muutos 10–14, %	-16,1	-13,0	-36,6	49,2	-33,9	-15,8	13,1	14,6	1,4	
Vantaa	10	583	817	204	1 045	1 279	911	547	2 121	6 925	-1,0
	11	563	798	223	1 062	1 196	898	585	1 766	6 528	-5,7
	12	559	778	309	977	1 136	816	634	1 993	6 643	1,8
	13	515	701	275	1 205	883	810	614	2 083	6 572	-1,1
	14	568	761	277	1 303	748	781	560 *	2 148	6 578	0,1
	Muutos 10–14, %	-2,6	-6,9	35,4	24,7	-41,5	-14,3	2,5	1,3	-5,0	
Turku	10	888	1 024	24	531	1 134	1 517	419	2 417	7 068	2,3
	11	859	1 008	16	624	1 008	1 514	403	2 352	6 925	-2,0
	12	912	1 058	7	738	978	1 522	371	2 321	6 995	1,0
	13	959	1 132	0	813	934	1 463	349	2 479	7 171	2,5
	14	939	1 106	0	860	840	1 410	349	2 503	7 068	-1,4
	Muutos 10–14, %	5,8	8,0	-100,0	61,9	-25,9	-7,0	-16,7	3,5	0,0	
Tampere	10	953	1 159	83	501	1 205	1 457	413	2 277	7 095	0,3
	11	1 000	1 195	78	611	985	1 273	410	2 575	7 126	0,5
	12	1 065	1 262	80	616	951	1 224	414	2 692	7 239	1,6
	13	987	1 183	66	699	897	1 138	429	2 686	7 098	-1,9
	14	960	1 158	62	944	803	832	446	2 616	6 862	-3,3
	Muutos 10–14, %	0,7	-0,1	-25,6	88,6	-33,3	-42,9	7,9	14,9	-3,3	
Oulu	10	1 059	1 378	0	621	1 563	1 182	571	2 057	7 373	1,1
	11	1 019	1 345	0	679	1 671	1 242	659	2 182	7 778	5,5
	12	1 033	1 362	0	692	1 702	1 281	678	2 258	7 974	2,5
	13	1 100	1 393	0	897	1 388	1 236	613	2 357	7 884	-1,1
	14	1 070	1 353	0	960	1 356	1 082	571	2 296	7 617	-3,4
	Muutos 10–14, %	1,0	-1,8	0,0	54,6	-13,2	-8,5	-0,1	11,6	3,3	
Kuusikko	10	929	1 138	50	809	1 398	1 221	513	2 091	7 221	-0,5
	11	932	1 143	48	892	1 235	1 198	517	2 122	7 156	-0,9
	12	943	1 154	54	1 012	1 168	1 182	529	2 176	7 276	1,7
	13	942	1 160	46	1 113	1 035	1 159	536	2 283	7 332	0,8
	14	925	1 142	46	1 164	952	954	487	2 379	7 123	-2,9
	Muutos 10–14, %	-0,4	0,3	-8,1	43,8	-31,9	-21,9	-5,0	13,8	-1,4	

* Ilman kotisairaala. Kotisairaala sisältyy tehostettuun kotihoitoon.

65 vuotta täyttäneiden ikävakioidut deflatoidut kustannukset väestöä kohti 2010–2014

		Keskiraskas		Tehostettu		Vanhain-	Terveyskes-	Perusth-	Erikois-	Yhteensä	Muutos,%
		Kotihoito	Avopalvelut	palvelu- asuminen	palvelu- asuminen*						
Helsinki	10	1 134	1 378	0	1 138	1 826	1 255	603	2 150	8 351	-3,3
	11	1 121	1 364	0	1 186	1 487	1 207	591	2 111	7 946	-4,9
	12	1 095	1 334	0	1 368	1 362	1 174	561	2 059	7 858	-1,1
	13	1 055	1 304	0	1 447	1 171	1 165	571	2 114	7 772	-1,1
	14	1 038	1 284	0	1 377	1 077	857	498	2 385	7 478	-3,8
	Muutos 10–14, %	-8,4	-6,8	0,0	20,9	-41,0	-31,7	-17,5	11,0	-10,5	
Espoo	10	834	1 026	150	902	1 089	1 130	640	2 080	7 017	-6,3
	11	749	915	123	976	1 021	1 152	550	2 052	6 788	-3,3
	12	627	784	113	1 130	779	1 046	644	2 054	6 550	-3,5
	13	694	864	98	1 116	703	1 008	659	2 256	6 704	2,4
	14	637	813	86	1 225	655	866	659	2 170	6 475	-3,4
	Muutos 10–14, %	-23,7	-20,8	-42,3	35,8	-39,8	-23,4	3,0	4,3	-7,7	
Vantaa	10	640	898	225	1 148	1 405	1 001	601	2 329	7 606	-3,5
	11	598	846	237	1 127	1 269	953	621	1 874	6 926	-8,9
	12	574	798	317	1 002	1 164	837	650	2 043	6 811	-1,7
	13	519	706	277	1 214	889	816	619	2 099	6 621	-2,8
	14	568	761	277	1 303	748	781	560 *	2 148	6 578	-0,6
	Muutos 10–14, %	-11,3	-15,3	23,3	13,5	-46,8	-22,0	-6,7	-7,8	-13,5	
Turku	10	975	1 125	27	584	1 246	1 666	460	2 656	7 763	-0,3
	11	911	1 070	17	662	1 069	1 606	428	2 495	7 348	-5,4
	12	935	1 085	7	756	1 003	1 561	381	2 380	7 172	-2,4
	13	966	1 141	0	819	941	1 474	352	2 497	7 224	0,7
	14	939	1 106	0	860	840	1 410	349	2 503	7 068	-2,2
	Muutos 10–14, %	-3,7	-1,7	-100,0	47,3	-32,6	-15,4	-24,2	-5,7	-9,0	
Tampere	10	1 047	1 273	91	550	1 323	1 600	454	2 501	7 793	-2,2
	11	1 061	1 268	82	648	1 045	1 351	435	2 733	7 561	-3,0
	12	1 092	1 294	82	631	976	1 255	424	2 760	7 422	-1,8
	13	995	1 192	67	704	903	1 147	432	2 706	7 151	-3,7
	14	960	1 158	62	944	803	832	446	2 616	6 862	-4,0
	Muutos 10–14, %	-8,3	-9,0	-32,3	71,7	-39,3	-48,0	-1,7	4,6	-11,9	
Oulu	10	1 163	1 514	0	682	1 717	1 298	628	2 260	8 099	-1,5
	11	1 081	1 427	0	721	1 773	1 318	700	2 315	8 253	1,9
	12	1 059	1 397	0	710	1 745	1 313	695	2 316	8 176	-0,9
	13	1 108	1 404	0	904	1 398	1 245	618	2 374	7 942	-2,9
	14	1 070	1 353	0	960	1 356	1 082	571	2 296	7 617	-4,1
	Muutos 10–14, %	-8,0	-10,6	0,0	40,7	-21,0	-16,7	-9,0	1,6	-5,9	
Kuusikko	10	1 020	1 250	55	889	1 536	1 341	563	2 297	7 932	-2,9
	11	989	1 213	51	947	1 310	1 271	549	2 251	7 592	-4,3
	12	967	1 183	56	1 038	1 197	1 212	543	2 232	7 461	-1,7
	13	949	1 169	47	1 121	1 043	1 168	540	2 300	7 387	-1,0
	14	925	1 142	46	1 164	952	954	487	2 379	7 123	-3,6
	Muutos 10–14, %	-9,4	-8,7	-16,4	30,9	-38,0	-28,9	-13,5	3,6	-10,2	

* Ilman kotisairaala. Kotisairaala sisältyy tehostettuun kotihoitoon.

Liite 27. Sosiaali- ja terveystalouden ikävakioidut kustannukset 75 täyttäneitä asukasta kohti 2010–2014 deflatoimattomina ja deflatoituina

75 vuotta täyttäneiden ikävakioidut deflatoimattomat kustannukset väestöä kohti 2010–2014

		Avopalvelut (myös Kotihoito)		Keskiraskas palvelu-	Tehostettu palvelu-	Vanhain-	Terveyskes-	Perusth-	Erikois-	Yhteensä	Muutos, %
		kotihoito	kotihoito)	asuminen	asuminen	kodit	kussairaalat (la ja pa)	vastaanotto (kotisairaala)	sairaanhoito (kotisairaala)		
Helsinki	10	2 034	2 412	0	2 032	3 236	2 072	638	2 202	12 592	1,4
	11	2 118	2 522	0	2 254	2 811	2 107	664	2 293	12 650	0,5
	12	2 185	2 603	0	2 764	2 707	2 173	666	2 332	13 245	4,7
	13	2 193	2 648	0	3 043	2 371	2 190	713	2 413	13 378	1,0
	14	2 172	2 626	0	2 934	2 209	1 638	611	2 980	12 998	-2,8
	Muutos 10–14, %	6,8	8,9	0,0	44,3	-31,7	-21,0	-4,2	35,3	3,2	
Espoo	10	1 462	1 772	267	1 701	1 923	1 998	746	2 240	10 648	-1,0
	11	1 389	1 676	232	1 959	1 902	2 119	646	2 304	10 837	1,8
	12	1 234	1 514	225	2 354	1 528	2 020	858	2 535	11 034	1,8
	13	1 386	1 694	194	2 377	1 427	1 987	826	2 851	11 356	2,9
	14	1 299	1 629	168	2 627	1 332	1 730	811	2 714	11 011	-3,0
	Muutos 10–14, %	-11,2	-8,1	-37,2	54,4	-30,7	-13,4	8,8	21,2	3,4	
Vantaa	10	1 155	1 559	367	2 036	2 478	1 710	663	2 624	11 437	1,7
	11	1 166	1 580	422	2 112	2 398	1 630	725	2 136	11 003	-3,8
	12	1 170	1 563	625	1 950	2 349	1 521	796	2 422	11 226	2,0
	13	1 089	1 425	573	2 437	1 844	1 572	756	2 514	11 120	-1,0
	14	1 231	1 594	534	2 671	1 546	1 485	692 *	2 483	11 004	-1,0
	Muutos 10–14, %	6,6	2,2	45,2	31,2	-37,6	-13,1	4,4	-5,4	-3,8	
Turku	10	1 751	1 988	30	960	2 386	2 913	488	3 124	11 888	6,0
	11	1 740	2 000	23	1 188	2 206	2 949	453	2 932	11 751	-1,2
	12	1 891	2 147	10	1 478	2 197	3 020	430	2 909	12 191	3,7
	13	2 008	2 314	0	1 688	2 136	2 993	391	3 108	12 630	3,6
	14	1 971	2 271	0	1 814	1 931	2 939	394	3 141	12 490	-1,1
	Muutos 10–14, %	12,6	14,2	-100,0	88,9	-19,1	0,9	-19,2	0,6	5,1	
Tampere	10	1 522	1 864	172	977	2 513	2 658	476	2 815	11 475	0,8
	11	1 999	2 327	166	1 239	2 114	2 445	485	3 441	12 218	6,5
	12	2 175	2 517	172	1 277	2 099	2 340	509	3 634	12 548	2,7
	13	2 056	2 408	143	1 474	1 962	2 197	520	3 522	12 225	-2,6
	14	1 999	2 360	133	1 988	1 760	1 575	570	3 423	11 810	-3,4
	Muutos 10–14, %	31,4	26,6	-22,2	103,5	-30,0	-40,8	19,8	21,6	2,9	
Oulu	10	2 111	2 671	0	1 292	3 164	2 193	648	2 320	12 288	2,4
	11	2 070	2 650	0	1 455	3 452	2 350	780	2 515	13 201	7,4
	12	2 139	2 724	0	1 518	3 605	2 520	702	2 751	13 821	4,7
	13	2 285	2 824	0	1 953	2 979	2 451	707	2 727	13 641	-1,3
	14	2 212	2 735	0	2 129	2 883	2 123	668	2 682	13 219	-3,1
	Muutos 10–14, %	4,8	2,4	0,0	64,7	-8,9	-3,2	3,1	15,6	7,6	
Kuusikko	10	1 782	2 140	90	1 587	2 782	2 278	601	2 497	11 975	1,8
	11	1 880	2 251	91	1 804	2 528	2 276	613	2 587	12 149	1,5
	12	1 944	2 320	107	2 094	2 446	2 290	641	2 699	12 596	3,7
	13	1 970	2 367	93	2 343	2 184	2 268	650	2 788	12 693	0,8
	14	1 939	2 339	86	2 466	2 010	1 874	584	2 971	12 330	-2,9
	Muutos 10–14, %	8,8	9,3	-4,2	55,4	-27,8	-17,7	-2,8	19,0	3,0	

* Ilman kotisairaala. Kotisairaala sisältyy tehostettuun kotihoitoon.

75 vuotta täyttäneiden ikävakioidut deflatoidut kustannukset väestöä kohti 2010–2014

		Keskiraskas		Tehostettu		Vanhain- kodit	Terveyskes- kussairaalat	Perusth- vastaanotto	Erikois- sairaanhoido	Yhteensä	Muutos,%
		Kotihoito	Avopalvelut	palvelu- asuminen	palvelu- asuminen*						
Helsinki	10	2 234	2 649	0	2 233	3 555	2 276	677	2 336	13 726	-1,4
	11	2 247	2 676	0	2 392	2 982	2 235	681	2 351	13 317	-3,0
	12	2 241	2 669	0	2 834	2 775	2 228	671	2 350	13 527	1,6
	13	2 209	2 667	0	3 066	2 388	2 206	718	2 431	13 477	-0,4
	14	2 172	2 626	0	2 934	2 209	1 638	611	2 980	12 998	-3,6
	Muutos 10–14, %	-2,8	-0,9	0,0	31,4	-37,9	-28,1	-9,7	27,6	-5,3	
Espoo	10	1 606	1 947	294	1 868	2 112	2 195	791	2 377	11 584	-3,7
	11	1 474	1 778	247	2 078	2 018	2 248	662	2 362	11 393	-1,7
	12	1 265	1 552	231	2 414	1 566	2 071	865	2 554	11 253	-1,2
	13	1 396	1 707	195	2 395	1 437	2 002	833	2 872	11 440	1,7
	14	1 299	1 629	168	2 627	1 332	1 730	811	2 714	11 011	-3,8
	Muutos 10–14, %	-19,1	-16,3	-42,9	40,6	-36,9	-21,2	2,5	14,2	-5,0	
Vantaa	10	1 269	1 713	404	2 236	2 722	1 878	704	2 784	12 440	-1,1
	11	1 237	1 676	448	2 241	2 545	1 729	743	2 190	11 572	-7,0
	12	1 199	1 603	641	1 999	2 409	1 560	802	2 440	11 453	-1,0
	13	1 097	1 436	577	2 455	1 857	1 583	762	2 533	11 202	-2,2
	14	1 231	1 594	534	2 671	1 546	1 485	692 *	2 483	11 004	-1,8
	Muutos 10–14, %	-2,9	-7,0	32,2	19,4	-43,2	-20,9	-1,6	-10,8	-11,5	
Turku	10	1 923	2 183	33	1 054	2 621	3 200	518	3 314	12 924	3,1
	11	1 847	2 122	24	1 260	2 341	3 129	464	3 007	12 347	-4,5
	12	1 939	2 201	10	1 516	2 253	3 096	433	2 931	12 441	0,8
	13	2 023	2 331	0	1 701	2 152	3 015	394	3 131	12 724	2,3
	14	1 971	2 271	0	1 814	1 931	2 939	394	3 141	12 490	-1,8
	Muutos 10–14, %	2,5	4,0	-100,0	72,0	-26,3	-8,1	-23,9	-5,2	-3,4	
Tampere	10	1 671	2 048	188	1 073	2 760	2 920	505	2 987	12 482	-2,0
	11	2 121	2 469	176	1 315	2 243	2 594	497	3 529	12 823	2,7
	12	2 231	2 581	176	1 309	2 152	2 399	513	3 660	12 792	-0,2
	13	2 071	2 426	144	1 484	1 976	2 213	524	3 548	12 315	-3,7
	14	1 999	2 360	133	1 988	1 760	1 575	570	3 423	11 810	-4,1
	Muutos 10–14, %	19,6	15,3	-29,2	85,2	-36,2	-46,1	12,9	14,6	-5,4	
Oulu	10	2 319	2 934	0	1 420	3 475	2 409	687	2 461	13 387	-0,3
	11	2 196	2 812	0	1 543	3 663	2 494	800	2 578	13 890	3,8
	12	2 193	2 794	0	1 557	3 697	2 584	708	2 771	14 110	1,6
	13	2 302	2 845	0	1 967	3 001	2 469	712	2 747	13 742	-2,6
	14	2 212	2 735	0	2 129	2 883	2 123	668	2 682	13 219	-3,8
	Muutos 10–14, %	-4,6	-6,8	0,0	49,9	-17,1	-11,9	-2,8	9,0	-1,3	
Kuusikko	10	1 957	2 351	98	1 744	3 056	2 502	660	2 742	13 154	-0,7
	11	1 995	2 388	96	1 914	2 683	2 415	650	2 745	12 891	-2,0
	12	1 993	2 378	110	2 147	2 508	2 348	657	2 768	12 916	0,2
	13	1 985	2 385	93	2 360	2 200	2 285	655	2 808	12 787	-1,0
	14	1 939	2 339	86	2 466	2 010	1 874	584	2 971	12 330	-3,6
	Muutos 10–14, %	-0,9	-0,5	-12,8	41,4	-34,2	-25,1	-11,5	8,3	-6,3	

* Ilman kotisairaala. Kotisairaala sisältyy tehostettuun kotihoitoon.

Liite 28. Sosiaali- ja terveystalvelujen yksikkökustannukset 2014

	HELSINKI	ESPOO	VANTAA	TURKU	TAMPERE	OULU	KUUSIKKO
KOTIHOITO							
Euroa / oma käynti, ilman tukipalveluja (brutto)	41	39	39	30	33	28	36
Euroa / ostokäynti, ilman tukipalveluja (brutto)	40	64	29	13	38	13	25
VANHUSTEN PÄIVÄTOIMINTA							
Euroa / hoitopäivä (brutto)	121	139	72	101	96	88	107
PÄIVÄSAIRAANHOITO							
Euroa / hoitopäivä (brutto)	-	474	173	122	0	-	228
OMAISHOIDON TUKE							
Euroa / 65 vuotta täyttänyt asiakas	7 295	6 098	5 818	4 888	7 089	5 688	6 348
Euroa / 65 vuotta täyttänyt asiakas / päivä	20	17	16	13	19	16	17
KESKIRASKAS PALVELUASUMINEN (HENKILÖSTÖMITOITUS = 0,20-0,49 / ASUKAS)							
Euroa / oma asumisvuorokausi (brutto)	-	80	83	-	-	-	82
Euroa / ostoasumisvuorokausi (brutto)	-	99	-	0	38	-	44
Euroa / ostoasumisvuorokausi (netto)	-	51	-	0	28	-	30
TEHOSTETTU PALVELUASUMINEN (HENKILÖSTÖMITOITUS ≥ 0,50 / ASUKAS)							
Euroa / oma lyhytaikainen asumisvuorokausi (brutto)	150	125	163	236	190	133	154
Euroa / lyhytaikainen ostoasumisvuorokausi (brutto)	124	157	138	147	121	0	141
Euroa / lyhytaikainen ostoasumisvuorokausi (netto)	92	135	94	124	107	0	119
Euroa / oma pitkäaikainen asumisvuorokausi (brutto)	171	211	168	156	169	133	169
Euroa / pitkäaikainen ostoasumisvuorokausi (brutto)	125	135	138	119	109	104	123
Euroa / pitkäaikainen ostoasumisvuorokausi (netto)	93	92	94	93	89	102	93
VANHAINKODIT							
Euroa / oma hoitovuorokausi (brutto)	219	234	179	177	190	180	199
Euroa / ostohoito vuorokausi (brutto)	150	248	201	156	135	158	160
Euroa / ostohoito vuorokausi (netto)	112	178	154	115	128	118	120
TERVEYSKESKUSSAIRAALAT							
Euroa / oma lyhytaikainen hoitovuorokausi (brutto)	331	373	314	273	249	311	310
Euroa / lyhytaikainen ostohoito vuorokausi (brutto)	322	373	444	293	114	317	292
Euroa / oma pitkäaikainen hoitovuorokausi (brutto)	331	279	296	212	249	311	260
Euroa / pitkäaikainen ostohoito vuorokausi (brutto)	0	0	0	176	0	0	176
SOMAATTINEN ERIKOISSAIRAANHOITO							
Euroa / oma käynti (netto)	0	130	0	174	173	247	235
Euroa / ostokäynti (netto)	339	396	365	351	320	404	359
Euroa / oma hoitovuorokausi (netto)	526	0	0	341	387	0	424
Euroa / ostohoito vuorokausi (netto)	1 410	1 117	1 111	998	1 481	1 276	1 254
PSYKIATRINEN ERIKOISSAIRAANHOITO							
Euroa / oma käynti (netto)	150	0	0	146	130	167	148
Euroa / ostokäynti (netto)	340	259	253	197	247	464	287
Euroa / oma hoitovuorokausi (netto)	442	0	0	329	0	0	408
Euroa / ostohoito vuorokausi (netto)	455	548	555	396	506	447	487

Liite 30. Sosiaali- ja terveystalouden suoritteiden ja kustannusten jakautuminen omiin ja ostettuihin palveluihin 2014

Yli 65-v. palvelujen suoritteet	HELSINKI	ESPOO	VANTAA	TURKU	TAMPERE	OULU	KUUSIKKO
Kotihoito yhteensä (käynnit)	2 554 397	470 497	323 185	1 185 565	1 115 196	1 085 808	6 734 648
Omat suoritteet	2 520 214	443 090	295 775	1 145 918	868 932	713 780	5 987 709
Ostetut suoritteet	34 183	27 407	27 410	39 647	246 264	372 028	746 939
Oma, %	98,7	94,2	91,5	96,7	77,9	65,7	88,9
Osto, %	1,3	5,8	8,5	3,3	22,1	34,3	11,1
Keskiraskas palveluasuminen yhteensä (vrk:t)	-	39 115	83 598	0	96 069	-	218 782
Omat suoritteet	-	28 103	83 598	0	357	-	112 058
Ostetut suoritteet	-	11 012	-	0	95 712	-	106 724
Oma, %	-	71,8	100,0	-	0,4	-	51,2
Osto, %	-	28,2	-	-	99,6	-	48,8
Tehostettu palveluasuminen yhteensä (vrk:t)	1 085 558	369 808	305 881	305 671	409 252	233 244	2 709 414
Omat suoritteet	573 006	40 106	58 962	92 554	50 636	60 466	875 730
Ostetut suoritteet	512 552	329 702	246 918	213 117	358 616	172 778	1 833 683
Oma, %	52,8	10,8	19,3	30,3	12,4	25,9	32,3
Osto, %	47,2	89,2	80,7	69,7	87,6	74,1	67,7
Pitkäaikainen vanhainkotihoito (vrk:t)	484 670	82 457	99 103	196 317	182 647	178 493	1 223 687
Omat suoritteet	275 971	81 543	48 667	189 804	179 013	166 591	941 589
Ostetut suoritteet	208 699	914	50 436	6 513	3 634	11 902	282 098
Oma, %	56,9	98,9	49,1	96,7	98,0	93,3	76,9
Osto, %	43,1	1,1	50,9	3,3	2,0	6,7	23,1
Pitkäaikainen tk-vuodeosastohoito (vrk:t)	81 708	22 211	15 005	191 223	48 943	7 675	366 765
Omat suoritteet	81 708	22 211	15 005	152 260	48 943	7 675	327 802
Ostetut suoritteet	0	0	0	38 963	0	0	38 963
Oma, %	100,0	100,0	100,0	79,6	100,0	100,0	89,4
Osto, %	0,0	0,0	0,0	20,4	0,0	0,0	10,6
Yli 65-v. palvelujen kustannukset							
Kotihoito, peruspalvelut	105 080 375	18 839 043	12 437 167	35 215 903	38 122 022	24 755 293	234 449 803
Oman palvelun kustannukset, €	103 729 438	17 072 276	11 647 293	34 717 296	28 880 975	19 916 382	215 963 660
Ostetun palvelun kustannukset, €	1 350 936	1 766 767	789 874	498 608	9 241 047	4 838 911	18 486 143
Oma, %	98,7	90,6	93,6	98,6	75,8	80,5	92,1
Osto, %	1,3	9,4	6,4	1,4	24,2	19,5	7,9
Kotihoito, perus- ja tukipalvelut	108 644 121	20 367 197	14 229 490	38 527 183	41 265 517	28 842 095	251 875 603
Oman palvelun kustannukset, €	103 729 438	18 237 411	13 191 242	37 931 907	31 009 301	23 494 292	227 593 590
Ostetun palvelun kustannukset, €	4 914 683	2 129 786	1 038 248	595 277	10 256 216	5 347 803	24 282 013
Oma, %	95,5	89,5	92,7	98,5	75,1	81,5	90,4
Osto, %	4,5	10,5	7,3	1,5	24,9	18,5	9,6
Keskiraskas palveluasuminen yhteensä*	-	3 319 860	-	-	-	-	13 864 133
Oman palvelun kustannukset, €	-	2 234 290	6 951 687	-	-	-	9 185 977
Ostetun palvelun kustannukset, €	-	1 085 570	-	0	3 592 586	-	4 678 156
Oma, %	-	67,3	-	-	-	-	66,3
Osto, %	-	32,7	-	-	-	-	33,7
Tehostettu palveluasuminen yhteensä*	160 724 206	52 762 649	44 007 307	40 272 954	47 632 308	26 102 294	371 501 718
Oman palvelun kustannukset, €	96 674 203	7 994 098	9 810 242	14 905 566	8 559 097	8 068 738	146 011 944
Ostetun palvelun kustannukset, €	64 050 003	44 768 551	34 197 065	25 367 389	39 073 211	18 033 555	225 489 774
Oma, %	60,1	15,2	22,3	37,0	18,0	30,9	39,3
Osto, %	39,9	84,8	77,7	63,0	82,0	69,1	60,7
Pitkäaikainen vanhainkotihoito**	91 972 695	19 343 104	18 887 916	34 625 745	34 519 045	31 884 786	232 747 709
Oman palvelun kustannukset, €	60 565 476	19 116 547	8 726 189	33 610 618	34 027 106	30 000 446	187 686 326
Ostetun palvelun kustannukset, €	31 407 220	226 557	10 161 727	1 015 127	491 939	1 884 340	45 061 384
Oma, %	65,9	98,8	46,2	97,1	98,6	94,1	80,6
Osto, %	34,1	1,2	53,8	2,9	1,4	5,9	19,4
Pitkäaikainen tk-vuodeosastohoito***	27 057 288	6 203 103	4 437 344	39 100 168	12 166 424	2 387 192	92 027 020
Oman palvelun kustannukset, €	27 057 288	6 203 103	4 437 344	32 256 427	12 166 424	2 387 192	85 183 280
Ostetun palvelun kustannukset, €	0	0	0	6 843 741	0	0	6 843 741
Oma, %	100,0	100,0	100,0	82,5	100,0	100,0	92,6
Osto, %	0,0	0,0	0,0	17,5	0,0	0,0	7,4
Palvelujen kokonaiskustannukset							
Vanhusten päivätoiminta****	9 561 310	1 602 121	1 649 910	1 123 268	2 800 336	1 456 539	18 193 484
Oman palvelun kustannukset, €	7 920 173	1 066 961	1 451 302	622 867	1 296 185	990 469	13 347 958
Ostetun palvelun kustannukset, €	1 641 137	351 116	198 607	500 401	1 504 151	466 070	4 661 482
Oma, %	82,8	66,6	88,0	55,5	46,3	68,0	73,4
Osto, %	17,2	21,9	12,0	44,5	53,7	32,0	25,6
Päiväsairaanhoito****	-	1 034 705	424 718	463 381	0	-	1 922 804
Oman palvelun kustannukset, €	-	1 034 705	424 718	463 381	-	-	1 922 804
Ostetun palvelun kustannukset, €	-	-	-	0	-	-	0
Oma, %	-	100,0	100,0	100,0	-	-	100,0
Osto, %	-	-	-	0,0	-	-	0,0

* = Ostopalveluista käytetty tässä bruttokustannuksia

** = Ostopalveluista käytetty tässä bruttokustannuksia. Kustannukset laskettu kertomalla keskimääräinen vuorokausihinta 65 vuotta täyttäneiden pitkäaikaisvuorokausilla

*** = Ostopalveluista käytetty tässä bruttokustannuksia. Kustannukset laskettu kertomalla keskimääräinen pitkäaikaishoidon vuorokausihinta 65 vuotta täyttäneiden pitkäaikaisvuorokausilla

**** = Tarkastelu sisältää kaikki ikäryhmät

Liite 31. Kuutoskaupunkien 75 vuotta täyttäneen vanhusväestön määrän, kunnan palvelurakenteen ja kustannusten kehitys 2010–2014 (ikävakioimaton)

Vanhusasukkaiden määrä ja osuus kunnan kaikista asukkaista	HELSINKI					ESPOO					VANTAA					TURKU				
	2010	2013	2014	Muutos 10–14, %	Muutos 13–14, %	2010	2013	2014	Muutos 10–14, %	Muutos 13–14, %	2010	2013	2014	Muutos 10–14, %	Muutos 13–14, %	2010	2013	2014	Muutos 10–14, %	Muutos 13–14, %
75 vuotta täyttäneiden määrä 31.12.	39 903	41 767	42 733	7,1	2,3	10 974	12 601	13 282	21,0	5,4	8 842	10 465	11 075	25,3	5,8	15 714	16 218	16 470	4,8	1,6
85 vuotta täyttäneiden määrä 31.12.	11 527	12 271	12 547	8,8	2,2	2 564	3 127	3 369	31,4	7,7	1 785	2 154	2 355	31,9	9,3	4 539	4 960	5 164	13,8	4,1
75 vuotta täyttäneiden osuus asukkaista 31.12., %	6,78	6,82	6,88			4,43	4,83	5,00			4,42	5,03	5,25			8,86	8,91	8,96		
85 vuotta täyttäneiden osuus asukkaista 31.12., %	1,96	2,00	2,02			1,03	1,20	1,27			0,89	1,04	1,12			2,56	2,72	2,81		
75 vuotta täyttäneistä palvelujen asiakkaita, %																				
Säännöllisen kotihoiton peittävyys joulukuussa	12,19	12,17	12,40	1,7	1,9	8,84	8,42	8,29	-6,2	-1,6	6,62	7,20	7,28	10,1	1,2	13,87	14,29	14,69	6,0	2,8
Omaishoidon tuen peittävyys 31.12.	2,76	2,87	2,64	-4,3	-7,8	1,61	1,86	2,22	37,7	19,6	2,52	2,44	2,71	7,4	11,2	2,35	3,13	3,23	37,6	3,1
<i>Omaishoidon tuen kattavuus vuoden aikana</i>	3,53	3,67	3,65	3,4	-0,6	2,53	2,65	2,78	9,7	4,8	3,61	3,03	3,48	-3,6	14,8	3,12	4,17	4,51	44,5	7,9
Keskiraskaan palveluasumisen peittävyys 31.12.	0,00	0,00	0,00	0,0	0,0	1,07	0,64	0,59	-44,2	-7,5	1,49	1,76	1,63	9,5	-7,0	0,15	0,00	0,00	-100,0	0,0
Tehostetun palveluasumisen peittävyys 31.12.	5,67	6,30	6,43	13,3	1,9	5,23	6,69	6,60	26,2	-1,3	5,56	5,85	6,16	10,7	5,3	3,53	4,48	4,80	36,0	7,3
75 vuotta täyttäneistä laitoshoidon asiakkaita, %	5,78	3,70	3,35	-42,0	-9,4	3,13	2,10	1,67	-46,7	-20,5	3,59	2,68	2,14	-40,3	-20,0	7,20	6,34	5,76	-20,0	-9,3
Vanhainkotihoidon peittävyys 31.12.	5,24	3,42	3,19	-39,2	-6,7	2,29	1,60	1,40	-38,8	-12,6	3,39	2,44	1,95	-42,5	-20,0	3,70	3,37	3,04	-18,0	-10,0
Terveyskeskussairaalan pitkäaikaishoito 31.12.	0,54	0,28	0,17	-69,3	-41,7	0,85	0,50	0,27	-68,0	-45,8	0,19	0,24	0,19	-1,4	-20,6	3,49	2,97	2,72	-22,1	-8,5
75 vuotta täyttäneistä lyhytaikaisten terveydenhuollon palvelujen potilaita, %	1,68	1,72	1,91	13,8	11,1	1,71	1,48	1,44	-16,0	-2,6	2,45	1,54	1,66	-32,2	7,6	1,93	1,95	1,93	0,1	-0,8
Terveyskeskussairaalan lyhytaikaishoito 31.12.	1,25	1,34	1,29	3,7	-3,3	1,12	1,03	1,03	-8,0	0,0	1,71	0,99	1,13	-33,9	13,6	0,77	1,00	1,01	30,9	0,9
Erikoissairaanhoidon laskennallinen peittävyys 31.12.	0,43	0,38	0,62	43,1	61,9	0,59	0,45	0,41	-31,1	-8,4	0,74	0,55	0,53	-28,1	-3,2	1,16	0,95	0,93	-20,4	-2,6
Kustannukset 75 vuotta täyttäneiden palveluista korotettuna vuoden 2014 rahan arvoon																				
75 vuotta täyttäneiden palvelujen kokonaiskustannukset milj. euroa / vuosi	564,0	572,9	563,6	-0,1	-1,6	122,5	140,2	142,3	16,2	1,5	103,2	109,0	113,4	9,9	4,0	209,7	213,3	213,8	1,9	0,2
75 vuotta täyttäneiden palvelujen kustannukset asukasta kohti euroa / vuosi (ikävakioimaton)	14 134	13 716	13 190	-6,7	-3,8	2 933	11 124	10 714	265,3	-3,7	11 668	10 419	10 240	-12,2	-1,7	13 343	13 152	12 978	-2,7	-1,3

Vanhusasukkaiden määrä ja osuus kunnan kaikista asukkaista	TAMPERE					OULU					KUUSIKKO				
				Muutos	Muutos				Muutos	Muutos				Muutos	Muutos
	2010	2013	2014	10-14, %	13-14, %	2010	2013	2014	10-14, %	13-14, %	2010	2013	2014	10-14, %	13-14, %
75 vuotta täyttäneiden määrä 31.12.	16 328	17 464	17 842	9,3	2,2	8 277	11 144	11 521	39,2	3,4	100 038	109 659	112 923	12,9	3,0
85 vuotta täyttäneiden määrä 31.12.	4 323	4 963	5 190	20,1	4,6	2 082	2 888	2 986	43,4	3,4	26 820	30 363	31 611	17,9	4,1
75 vuotta täyttäneiden osuus asukkaista 31.12., %	7,66	7,92	8,00			5,84	5,75	5,87			6,38	6,54	6,64		
85 vuotta täyttäneiden osuus asukkaista 31.12., %	2,03	2,25	2,33			1,47	1,49	1,52			1,71	1,81	1,86		
75 vuotta täyttäneistä palvelujen asiakkaita, %															
Säännöllisen kotihoidon peittävyys joulukuussa	11,87	12,73	12,79	7,8	0,4	12,15	14,15	15,51	27,6	9,6	11,54	11,87	12,13	5,1	2,2
Omaishoidon tuen peittävyys 31.12.	1,88	2,15	2,80	48,7	30,2	5,94	5,74	5,30	-10,8	-7,7	2,67	2,93	2,98	11,7	1,9
<i>Omaishoidon tuen kattavuus vuoden aikana</i>	2,56	2,82	3,24	26,5	14,8	7,72	7,65	7,33	-5,1	-4,2	3,55	3,84	3,97	11,7	3,4
Keskiraskaan palveluasumisen peittävyys 31.12.	1,56	1,40	1,33	-14,3	-4,5	0,00	0,00	0,00	0,0	0,0	0,53	0,46	0,44	-16,3	-5,0
Tehostetun palveluasumisen peittävyys 31.12.	3,41	5,10	6,31	85,2	23,6	3,79	5,11	5,35	40,9	4,5	4,75	5,72	6,05	27,4	5,8
75 vuotta täyttäneistä laitoshoidon asiakkaita, %	5,79	3,65	2,84	-51,0	-22,2	5,74	4,76	4,17	-27,2	-12,4	5,52	3,91	3,39	-38,6	-13,3
Vanhainkotihoidon peittävyys 31.12.	4,20	2,68	2,13	-49,2	-20,5	5,67	4,30	4,04	-28,8	-6,1	4,38	3,08	2,75	-37,1	-10,6
Terveyskeskussairaalan pitkäaikaishoito 31.12.	1,59	0,97	0,71	-55,7	-27,0	0,07	0,47	0,14	91,6	-70,2	1,14	0,83	0,64	-44,3	-23,4
75 vuotta täyttäneistä lyhytaikaisten terveydenhuollon palvelujen potilaita, %	3,06	2,36	2,01	-34,1	-14,7	2,52	2,23	2,06	-18,0	-7,4	2,08	1,86	1,87	-10,5	0,2
Terveyskeskussairaalan lyhytaikaishoito 31.12.	2,24	1,19	0,85	-62,2	-28,9	2,05	1,85	1,70	-17,2	-8,0	1,43	1,25	1,18	-17,7	-5,8
Erikoissairaanhoidon laskennallinen peittävyys 31.12.	0,81	1,17	1,17	43,3	-0,1	0,46	0,38	0,36	-21,9	-4,5	0,66	0,61	0,69	5,1	12,4
Kustannukset 75 vuotta täyttäneiden palveluista korotettuna vuoden 2014 rahan arvoon															
75 vuotta täyttäneiden palvelujen kokonaiskustannukset milj. euroa / vuosi	205,1	216,7	213,3	4,0	-1,6	109,9	150,2	148,8	35,4	-0,9	1314,4	1402,3	1394,9	6,1	-0,5
75 vuotta täyttäneiden palvelujen kustannukset asukasta kohti euroa / vuosi (ikävakioimaton)	12 564	12 409	11 954	-4,9	-3,7	13 274	13 474	12 915	-2,7	-4,1	13 139	12 787	12 353	-6,0	-3,4

Liite 32. Yhteenveto yhteisellä mittarilla toteutetuista asiakaskyselyistä

Kyselyn tiedot							
Kunta	Helsinki	Turku	Turku	Turku	Turku	Turku	Tampere
Selvityksen nimi	Helsingin sosiaali- ja terveysviraston asiakastytyväisyys 2014	Ympäri vuorokautisen hoidon asiakastytyväisyyskysely	Geriatrinen sairaalahoito, Akuutti- ja jatkokuntoutusosastot	Geriatrinen sairaalahoito, Kaskenlinnan pitkäaikaisraanhoito	Kotihoidon asiakastytyväisyyskysely	Omaishoidontuen asiakastytyväisyyskysely	Kotihoidon asiakastytyväisyys 2014
Selvityksen kohde	Sairaala-, kuntoutus- ja hoivapalvelut	Omaiset/läheiset	Asiakkaat/potilaat	Asiakkaat/potilaat			Tyytyväisyys omaan ja ostettuun kotihoitoon sekä ostettuihin tukipalveluihin
Kyselyn toteutusajankohta	joulukuu 2014	Syyskuu 2014			Lokakuu 2014	Toukokuu 2014	Toukokuu-Kesäkuu 2014
Tulosten julkaisu vuosi	huhtikuu 2015	2014			2015	2014	2014
Kyselyn kohderyhmä	sosiaali- ja terveysviraston asiakkaita	Ympäri vuorokautisen hoidon saajien omaiset/läheiset			Kotihoidon asiakkaat	Omaishoitajat	Palvelua saaneet asiakkaat
Kyselyn toteutustapa	paperilomake tai sähköinen lomake	Lomake vastauskuorella sekä sähköinen kysely			Kysely lähetettiin asiakkaille paperisena postitse. Toimistohenkilöstö syötti vastaukset järjestelmään.	Kysely lähetettiin omaishoitajille paperisena postitse. Toimistohenkilöstö syötti teidot järjestelmään.	Kyselylomake ja vastauskuori
Tavoiteltu vastaajamäärä	4417	923			2764	882	676
Kyselyyn vastanneiden määrä	Ei tietoa	534	99	104	1217	385	48,2
Vastausprosentti		57,9			45	44	
Tulokset							
1. Olen saanut riittävästi tietoa ja neuvontaa	4,62	4	4,1	4	4	4,1	4,30
2. Olen saanut asiallista kohtelua	4,52	4,5	4,4	4,5	4,5	4,6	4,00
3. Saamani palvelu on ollut asiantuntevaa	4,42	4,5	4,4	4,3	4,2	4,3	4,10
4. Saamani palvelu on vastannut tarpeitani	4,21	4,2	4,4	4,2	4,2	4,1	3,90
5. Olen saanut palvelua riittävän nopeasti	3,7	4	4,2	4,1	4,2	4,1	3,50
6. Olen voinut osallistua nykyisen palveluni suunnitteluun ja arviointiin	4,26	3,1	3,4	3,4	3,6	3,7	4,00
7. Saamani palvelu on parantanut elämäntilannettani	8,6	4,1	4,1	4,2	4,2	3,7	
Yleisarvosana palvelusta (kouluarvosana)		8,4	8,7	8,3	8,37	8,4	
Muuta huomioitavaa kyselyistä		v.2014 kyselyssä mukana ensimmäistä kertaa lyhytaikaista hoitoa saaneiden omaiset/läheiset (vastauksia 43 kpl)					

*Asteikko: 1 = täysin eri mieltä, 2 = osittain eri mieltä, 3 = ei samaa eikä eri mieltä, 4 = osittain samaa mieltä, 5 = täysin samaa mieltä

Liite 33. Vanhuspalvelujen työryhmän jäsenten yhteystiedot 2014

Tanja Järvinen, pj

Vantaan sosiaali- ja terveystoimi
Vanhus- ja vammaispalvelut
Peltolantie 2 D, 01300 Vantaa
Puh. 050 312 1781
etunimi.m.sukunimi@vantaa.fi

Sirpa Söder

Helsingin sosiaali- ja terveystoimen
Tietohallinto- ja viestintäpalvelut
Tietohuolto- ja tilastopalvelut
PL 6065, 00099 Helsingin kaupunki
Käyntiosoite Toinen linja 4 A
Puh. 09 310 43252, 040 334 4644
etunimi.sukunimi@hel.fi

Maarit Varis

Helsingin sosiaali- ja terveystoimen
Henkilöstö- ja kehittämispalvelut
Kehittämisen ja toiminnan tuki
PL 8555, 00099 Helsingin kaupunki
Käyntiosoite Toinen linja 4 A
Puh. 09 310 42850, 050 553 2874
etunimi.sukunimi@hel.fi

Anne Siipola (vara)

Helsingin sosiaali- ja terveystoimen
Tietohallinto- ja viestintäpalvelut
Tietohuolto- ja tilastopalvelut
PL 6065, 00099 Helsingin kaupunki
Käyntiosoite Toinen linja 4 A
Puh. 09 310 43527, 040 334 4642
etunimi.sukunimi@hel.fi

Heli Koskisuo

Helsingin sosiaali- ja terveystoimen
Henkilöstö- ja kehittämispalvelut
Kehittämisen ja toiminnan tuki
PL 6000, 00099 Helsingin kaupunki
Käyntiosoite Toinen linja 4 A
Puh. 09 310 28166, 040 334 0137
etunimi.sukunimi@hel.fi

Outi Väistö

Helsingin sosiaali- ja terveystoimen
Talous- ja tukipalvelut
Talous- ja strategiapalvelut
PL 6000, 00099 Helsingin kaupunki
Käyntiosoite Toinen linja 4 A
Puh. 09 310 42336, 050 343 2364
etunimi.sukunimi@hel.fi

Raija Välimäki

Espoon sosiaali- ja terveystoimen esikun-
ta
Talousohjaus
PL 208, 02070 Espoon kaupunki
Käyntiosoite Kirkkojärventie 6 B, 7. krs
Puh. 09 816 23943, 050 594 2543
etunimi.sukunimi@espoo.fi

Liisa Koponen

Espoon sosiaali- ja terveystoimen esikun-
ta
Talousohjaus
PL 208, 02070 Espoon kaupunki
Käyntiosoite Kirkkojärventie 6 B, 7 krs
Puh. 09 816 23151, 050 382 7929
etunimi.k.sukunimi@espoo.fi

Tanja Lindroth

Espoon sosiaali- ja terveystoimen esikun-
ta
Tietohallinto
PL 205, 02070 Espoon kaupunki
Käyntiosoite Kamreerintie 2 A, 5 krs
Puh. 046 877 2143
etunimi.k.sukunimi@espoo.fi

Päivi Keskinen

Vantaan kaupunki
Sosiaali- ja terveydenhuollon toimiala
Vanhus- ja vammaispalvelut
Peltolantie 2 D, 01300 Vantaa
Puh. 050 314 5629
etunimi.sukunimi@vantaa.fi

Mirjam Jarhio

Turun kaupunki
Hyvinvointitoimialan hallinto
Tietopalvelu ja kehittäminen
Yliopistonkatu 30, 4. krs
20100 Turku
Puh. 040 157 7889
etunimi.sukunimi@turku.fi

Taina Kaila

Turun kaupunki
Hyvinvointitoimiala
Kehittäminen
PL 670, 20101 Turku
Käyntiosoite Yliopistonkatu 30, 3. krs.
Puh. 050 595 5044
etunimi.sukunimi@turku.fi

Jutta Nieminen

Turun kaupunki
Hyvinvointitoimiala
Taloushallinto
PL 670, 20101 Turku
Käyntiosoite Yliopistonkatu 30, 4. krs.
Puh. 040 652 7374
etunimi.sukunimi@turku.fi

Tiina Mäkinen

Turun kaupunki
Hyvinvointitoimiala
Vanhuspalvelujen hallinto
PL 670, 20101 Turku
Käyntiosoite Linnankatu 39, 2. krs.
Puh. 050 552 9231
etunimi.m.sukunimi@turku.fi

Johanna Ritvanen

Turun kaupunki
Hyvinvointitoimiala
Hallinto
PL 670, 20101 Turku
Puh. 040 546 4561
etunimi.m.sukunimi@turku.fi

Pekka Paatonen (vara)

Turun kaupunki
Hyvinvointitoimiala
Taloushallinto
PL 670, 20101 Turku
käyntiosoite Yliopistonkatu 30, 4. krs.
Puh. 040 652 8548
etunimi.sukunimi@turku.fi

Anne Lähde-Säteri

Tampereen kaupunki
Hyvinvointipalvelut
Kotihoito ja asumispalvelut
Käyntiosoite Rauhaniementie 19
Puh. 040 801 6192
etunimi.sukunimi@tampere.fi

Jukka Mäkinen

Tampereen kaupunki
Hyvinvointipalvelut
PL 437, 33900 Tampere
Käyntiosoite Hatanpäänkatu 24 T
Puh. 040 022 6605
etunimi.sukunimi@tampere.fi

Birgit Viitanen

Tampereen kaupunki
Tilajaryhmä
PL 487, 33100 Tampere
Käyntiosoite Aleksis Kiven katu 14–16 C
Puh. 050 564 7299
etunimi.sukunimi@tampere.fi

Sanna Suistio

Oulun hyvinvointipalvelut
Johdon tukipalvelut
PL 37, 90015 Oulun kaupunki
Käyntiosoite Kirkkokatu 18
Puh. 044 703 6942
etunimi.sukunimi@ouka.fi

Marja Kälkäjä

Oulun hyvinvointipalvelut
Johdon tukipalvelut
PL 37, 90015 Oulun kaupunki
Käyntiosoite Kirkkokatu 18, 2. krs
Puh. 044 703 5093
etunimi.sukunimi@ouka.fi

Markku Mattila

Oulun hyvinvointipalvelut, tilaaja
PL 37, 90015 Oulun kaupunki
Käyntiosoite Kirkkokatu 18
Puh. 044 703 4026
etunimi.e.sukunimi@ouka.fi

Anssi Vartiainen, sihteeri

Helsingin kaupungin tietokeskus
Tilasto- ja tietopalvelu
PL 5500, 00099 Helsingin kaupunki
Käyntiosoite Siltasaarenkatu 18–20 A
Puh. 09 310 24588, 040 159 7441
etunimi.sukunimi@hel.fi

