



HELSINGIN JA HELSINGIN SEUDUN VÄESTÖENNUSTE 2015–2050

Ennuste alueittain 2015–2024

29

TILASTOJA 2014



Helsingin kaupunki
Tietokeskus

**TIEDUSTELUT
FÖRFRÅGNINGAR
INQUIRIES**

Pekka Vuori, p. – tel. 09 310 36300
etunimi.sukunimi@hel.fi
Petri Berglund, p. – tel. 09 310 36395
etunimi.sukunimi@hel.fi

**JULKAISIJA
UTGIVARE
PUBLISHER**

Helsingin kaupungin tietokeskus
Helsingfors stads faktacentral
City of Helsinki Urban Facts

**OSOITE
ADDRESS
ADDRESS**

PL 5500, 00099 Helsingin kaupunki
(Siltasaarekatu 18–20 A)
PB 5500, 00099 Helsingfors stad
(Broholmsgatan 18–20 A)
P.O.Box 5500, FI-00099 City of Helsinki
Finland (Siltasaarekatu 18–20 A)

**PUHELIN
TELEFON
TELEPHONE**

09 310 1612

**INTERNET
WWW.HEL.FI/TIETOKESKUS/**

**TILAUKSET, JAKELU
BESTÄLLNINGAR, DISTRIBUTION
ORDERS, DISTRIBUTION**

p. – tel. 09 310 36293
tietokeskus.tilaukset@hel.fi

**KÄTEISMYYNТИ
DIREKTFÖRSÄLJNING
DIRECT SALES**

Tietokeskuksen kirjasto
Siltasaarekatu 18–20 A, p. 09 310 36377
Faktacentralens bibliotek
Broholmsgatan 18–20 A, tel. 09 310 36377
City of Helsinki Urban Facts Library
Siltasaarekatu 18–20 A, tel. +358 09 310 36377
tietokeskus.kirjasto@hel.fi

Helsingin kaupungin tietokeskus
Helsingfors stads faktacentral
City of Helsinki Urban Facts

HELSINGIN JA HELSINGIN SEUDUN VÄESTÖENNUSTE 2015–2050

Ennuste alueittain 2015–2024

BEFOLKNINGSPROGNOS FÖR HELSINGFORS OCH HELSINGFORSREGIONEN 2015–2050

Prognosen områdesvis 2015–2024

TILASTOJA
STATISTIK
STATISTICS

2014:29

KÄÄNNÖKSET
ÖVERSÄTTNING
TRANSLATIONS
Magnus Gräsbeck

KUVIOT
FIGURER
GRAPHS
Petri Berglund

TAITTO
OMBRYTTNING
GENERAL LAYOUT
Petri Berglund

KANSI
PÄRM
COVER
Petri Berglund
Kansikuva | Pärmbild | Cover picture
Lotta Haglund

PAINO
TRYCKERI
PRINT
Juvenes Print, Helsinki 2014

painettu
ISSN 1455-7231

verkossa
ISSN 1796-721X

SISÄLLYSLUETTELO

Liitetaulukoluettelo.....	4
Esipuhe.....	5
Förord.....	6
1 Johdanto.....	7
2 Ennusteen taustaa.....	7
3 Väestökehityksen viimeaikaisia piirteitä	8
Väestökehitys Helsingissä ja Helsingin seudulla	8
Muuttoliike alueittain	9
Muuttoliike äidinkielen mukaan	10
Muuttoliikkeen ikärakenne.....	11
4 Väestökehitys aluetalouden osana.....	12
Väestökehityksen riippuvuudet	12
Muuttoliikkeen ja työmarkkinoiden yhteys.....	12
Muuttoliike ja suhdannevaihtelut	13
5 Asuntomarkkinat ja väestöennuste.....	14
Asuntomarkkinat ja asuntotuotantomahdollisuudet.....	14
Tonttimaan tarjonta ja asuntotuotannon mahdollisuudet.....	15
Asumiskysynnän muutokset.....	15
6 Väestöprojektion aluetaloudelliset oletukset	16
7 Väestöprojektion demografiset oletukset	17
8 Helsingin ja Helsingin seudun väestöprojektiot	17
Helsinki.....	17
Helsingin seutu	18
Helsingin väestöprojektiot ikäryhmittäin	19
9 Alueittainen väestöennuste 2014–2024.....	20
Ennustemenetelmä.....	20
Asuntotuotantoennuste 2014–2024	20
Väestö uustuotannossa	21
Ennusteiden yhdistäminen	21
Ennuste alueittain ja ikäryhmittäin	22
10 Ruotsinkielisten ennuste – Prognosen för den svenskspråkiga befolkningen	25
Ruotsinkielisten ennuste alueittain.....	26
Prognosen för den svenskspråkiga befolkningen.....	28
Prognosen områdesvis för de svenskspråkiga.....	28
Ruotsinkielisten ennusteen erityisehdot.....	29
Lähteet ja kirjallisuus.....	30
Liitetaulukot.....	31

Liite: Helsingin piirijakojärjestelmä

LIITETAULUKKOLUETTELO

Keskeisimmät liitetaulukot 1.–8. on taitettu julkaisun loppuun. Kaikki liitetaulukot on saatavissa excel-muodossa julkaisun verkkoversiossa (Tilastoja 2014:29) tietokeskuksen sivulta (www.hel.fi/tietokeskus/) ja Helsingin kaupungin tietokeskuksesta, puh. (09) 310 36377. Ennustetaulukot ovat saatavissa excel-muodossa myös Helsinki Region Infoshare -verkkopalvelussa (www.hri.fi) sekä Helsingin kaupungin HELMI-intranetissa.

Liitetaulukko 1.	Helsingin väestö 1.1.2014 ja ennustevaihtoehdot 1.1.2015–2050 iän mukaan.....	31
Liitetaulukko 2.	Helsingin ja Helsingin seudun* väestömuutokset 1950–2013 ja ennuste 2014–2050 ...	33
Liitetaulukko 3.	Helsingin väestö piireittäin ja osa-alueittain 1.1.2014 ja ennuste 1.1.2015–2024 sekä muutos 2014–2024	35
Liitetaulukko 4.	Uustuotannossa asuva Helsingin väestö osa-alueittain 1.1.2015–2024 (vuosittainen kertymä)	38
Liitetaulukko 5.	Helsingin väestö ikäryhmittäin ja osa-alueittain 1.1.2014 sekä ennuste 1.1.2015–2024.....	41
Liitetaulukko 6.	Asuntorakentamisen ennuste Helsingissä osa-alueittain 2014–2023, valmistuvaa asuntokerrosalaa, 1000 k-m ²	74
Liitetaulukko 7.	Helsingin väestö ja asuinrakennusten kerrosala osa-alueittain 1.1.2014 sekä ennuste 2019 ja 2024	77
Liitetaulukko 8.	Helsingin ruotsinkielinen väestö ikäryhmittäin ja peruspiireittäin 1.1.2014 ja ennuste 1.1.2015–2024.....	80
Liitetaulukko 5B.	Helsingin väestö ikäryhmittäin ja osa-alueittain 1.1.2014 sekä ennuste 1.1.2015–2024, vaihtoehtoinen ikäluokitus	
Liitetaulukko 9.	Helsingin ja Helsingin seudun väkiluku (14 kuntaa) iän mukaan (1 v.) 1.1.2014 ja ennustevaihtoehdot vuosille 2015–2050	
Liitetaulukko 10.	Helsingin ja Helsingin seudun (14 kuntaa) väestö (1 v.) 1.1.2014 ja ennusteen perusvaihtoehto sukupuolen mukaan 1.1.2015–2050	
Liitetaulukko 11.	Helsingin ja Helsingin seudun (14 kuntaa) ruotsinkielinen väestö (1 v.) 1.1.2014 ja ennusteen perusvaihtoehto sukupuolen mukaan 1.1.2015–2040	

* Helsingin seutu / Helsingforsregionen:

- pääkaupunkiseutu / huvudstadsregionen: Helsinki, Espoo, Vantaa, Kauniainen

- kehyskunnat / kranskommunerna: Hyvinkää, Järvenpää, Kerava, Kirkkonummi, Mäntsälä, Nurmijärvi, Pornainen, Sipoo, Tuusula, Vihti

Esipuhe

Helsingin kaupunki on laatinut omia väestöennusteita 1940-luvulta asti, aluksi satunnaisemmin ja sittemmin vuosittain 1974–1981. Vuosina 1982–2004 ennusteen teko kytkeytyi kaupungin suunnitteluohjeiston laatimisaikatauluun ja se laadittiin joka toinen vuosi. Vuodesta 2005 lähtien ennuste on laadittu jälleen vuosittain.

Tässä raportissa julkaistaan Helsingin seudun ja Helsingin kaupungin uudet vaihtoehtoiset ennusteet vuosille 2015–2050 taulukkoina sekä Helsingin alueittainen ennuste vuosille 2015–2024.

Helsingin väestöennuste on laadittu jo vuodesta 1992 alkaen menetelmällä, jossa Helsingin seudulle laaditaan erilaisiin aluetaloudellisiin näkemyksiin perustuvat väestöprojektiot. Näin ollen Helsingin väestöennustevaihtoehdot riippuvat osaltaan seudun kehitysnäkymistä, osaltaan Helsingin kaupungin alueella tarjolla olevista ja rakennettavista asuntotuotantomahdollisuuksista.

Alueittainen ennuste on laadittu kymmeneksi vuodeksi vuosittain, ja se koskee Helsingissä vakituisesti asuvia asukkaita. Ikärakennetiedot ovat tämän julkaisun taulukoissa palvelujen suunnittelun kannalta merkittävistä ikäryhmistä.

Ennustetaulukot ovat 1-vuotisikäryhmittäin alle 20-vuotiaista ja 5-vuotisryhmittäin näitä vanhemmista ikäryhmistä. Taulukot ovat ladattavissa internetissä Helsingin seudun Aluesarjat -tilastotietokannassa (www.aluesarjat.fi). Tietokantaan pääsee myös tietokeskuksen sivulta (www.hel.fi/tietokeskus/). Lisäksi ennustetaulukot ovat ladattavissa csv-muodossa avoimen datan verkkopalvelussa Helsinki Region Infoshare (www.hri.fi) sekä excel-muodossa Helsingin kaupungin HELMI-intranetissä.

Ennuste on laadittu tietokeskuksen, kaupunginkanslian talous- ja suunnitteluosaston ja kaupunkisuunnitteluviraston yhteistyönä. Työryhmään kuuluivat strategiapäällikkö Marko Karvinen kaupunginkansliasta, valtiot. tri Seppo Laakso Kaupunkitutkimus TA Oy:stä, joka on laatinut koko kaupungin ennusteen, järjestelmäpäällikkö Pekka Vuori, joka on laatinut alueittaisen ennusteen sekä tutkija Jenni Erjansola, joka laati ruotsinkielisen väestön ennusteen. Työryhmässä asuntotuotantoennusteen laadinnasta vastasivat suunnittelija Timo Meuronen kaupunginkansliasta sekä yleiskaavasunnittelija Jussi Mäkinen kaupunkisuunnitteluvirastosta.

Julkaisun toteuttamisesta on vastannut Pekka Vuori ja Jenni Erjansola. Sen laadintaan on osallistunut tilastonlaatija Petri Berglund. Haluan kiittää lämpimästi kaikkia ennustetyöhön osallistuneita.

Helsingissä syyskuussa 2014

Ari Jaakola
Tilasto- ja tietopalvelupäällikkö

Lisätietoja:
Pekka Vuori, (09) 310 36300
Jenni Erjansola, (09) 310 36365

Förord

Allt sedan 1940-talet har Helsingfors stad gjort uppgjorda befolkningsprognoser, till en början mera sporadiskt, och sedermera årligen åren 1974–1981. Åren 1982–2004 var prognosen sammankopplad med den övriga bakgrundsinformationen för stadens planeringsväsende och uppgjordes vartannat år. Från 2005 började prognosen göras varje år.

I föreliggande rapport publiceras nya alternativa prognoser för Helsingforsregionen och staden Helsingfors åren 2015–2050 i tabellform samt en prognos områdesvis för Helsingfors 2015–2024.

Befolkningsprognosen för Helsingfors har sedan år 1992 gjorts enligt en metod baserad på olika antaganden om regionekonomin. Sålunda beror prognosalternativen för Helsingfors dels på hurdan utvecklingen blir i regionen, dels på möjligheterna till bostadsproduktion och på bostadsproduktionen i Helsingfors.

Prognosen områdesvis uppgörs årligen för tio år framåt och gäller stadigvarande invånare i Helsingfors. Uppgifterna om åldersstruktur publiceras för de åldersgrupper som har betydelse för planeringen av servicen.

Uppgifterna i tabellerna ges 1-årsgruppsvis för personer under 20 år och 5-årsgruppsvis för 20-åringar och äldre. Tabellerna kan laddas ner på Internet under www.aluesarjat.fi, dvs. Områdesdatabasen för Helsingforsregionen, eller via länken på Faktacentralens hemsidor www.hel.fi/tietokeskus. Prognostabellerna finns också i csv-form på portalen Helsinki Region Infoshare www.hri.fi samt i Excel-form på stadens intranät HELMI.

Prognosen är uppgjord i samarbete mellan Faktacentralen, Stadskansliet och Stadsplaneringskontoret. I arbetsgruppen ingick strategichef Marko Karvinen från Ekonomi- och planeringsavdelning vid Stadskansliet, pol.dr. Seppo Laakso från stadsforskningsfirman Kaupunkitutkimus TA, som gjort upp prognosen för hela staden, systemchef Pekka Vuori, som gjort upp prognosen områdesvis samt forskare Jenni Erjansola, som har gjort upp prognosen för den svenskspråkiga befolkningen. I arbetsgruppen ingick också planerare Timo Meuronen från Stadskansliet samt generalplanerare Jussi Mäkinen på Stadsplaneringskontoret, vilka svarat för prognosen för bostadsproduktionen.

Publikationen har uppgjorts av Pekka Vuori och Jenni Erjansola. Statistikförare Petri Berglund har medverkat. Jag vill rikta ett hjärtligt tack till alla som var med och jobbade på prognosen.

Helsingfors, september 2014

Ari Jaakola
Informationsförsörjningschef

Pekka Vuori, tel. (09) 310 36300
Jenni Erjansola, tel. (09) 310 36365

1 JOHDANTO

Väestöllä on kaupungissa keskeinen rooli. Kaupungin palvelut tuotetaan pääasiassa asukkaille, joten he muodostavat kaupungin merkittävimmän asiakasryhmän. He myös tuottavat kunnallisveron ja palvelumaksujen kautta suurimman osan kaupungin tuloista. Näin ollen väestön määrä, rakenne ja alueellinen sijoittuminen nyt ja tulevaisuudessa ovat kaupungin hallinnon, suunnittelun ja palveluiden tuottamisen keskeisintä tietopohjaa.

Suomessa on hyvin toimiva ja laadukas väestötietojärjestelmä, jonka avulla asukkaiden määrästä ja perusominaisuuksista voidaan tuottaa luotettavia tilastoja ja monipuolisia analyyseja. Kaupungin talouden, palveluiden ja maankäytön suunnittelu edellyttävät nykytilanteen lisäksi perusteltuja arvioita siitä, miten väestön määrä ja rakenne kehittyvät tulevaisuudessa. Tätä varten Helsingin kaupungin tietokeskus laatii joka vuosi alueittaisen ja ikäryhmittäisen väestöennusteen, jonka aikajänne on 10 vuotta.

2 ENNUSTEEN TAUSTAA

Raportissa esitellään keskeiset tulokset kesällä 2014 laadituista Helsingin ja Helsingin seudun väestöprojektiosta, jotka ulottuvat vuoteen 2050 asti.

Väestöprojektiolla tarkoitetaan erityisellä laskentamallilla laadittavaa ja tehtyihin oletuksiin perustuvaa laskelmaa, joka kuvaa tulevaa väestökehitystä siinä tapauksessa, että tehdyt oletukset toteutuvat. Suunnittelukäyttöön valittua väestöprojektiota nimitetään tässä raportissa *ennusteeksi*.

Helsingin ja Helsingin seudun väestökehityksestä laadittiin tänä vuonna kolme vaihtoehtoista projektia:

- perusvaihtoehto,
- hidastuvan kasvun vaihtoehto ja
- nopea vaihtoehto.

Vaihtoehdot perustuvat erilaiseen näkemykseen Helsingin seudun aluetalouden kehityksestä sekä Helsingin kaupungin alueella tarjolla olevista ja rakennettavista asuntotuotantomahdollisuuksista. Projektoiden perusvaihto vuoteen 2024 asti valittiin Helsingin koko kaupungin väestöennusteeksi, joka toimii pohjana Helsingin kaupungin alueelliselle väestöennusteelle. Ennustevaihtoehtojen yksityiskohtaiset perustelut on esitetty Helsingin uuden yleiskaavan lähtökohta-aineistoksi laaditussa raportissa (Laakso, Seppo 2012).

Helsingin seudulla tarkoitetaan 14 kunnan muodostamaa aluetta, johon kuuluvat pääkaupun-

Palvelu- ja perusrakennelainvestoinneissa sekä maankäytön suunnittelussa näkökulma ulottuu väistämättä pitemmälle, jopa vuosikymmenien päähän. Väestökehityksen taustalla vaikuttavat monimutkaiset taloudelliset ja demografiset prosessit, joiden kehityksen ennustaminen on epävarmaa lyhyelläkin ajalla, puhumattakaan vuosista ja vuosikymmenistä. Näin ollen väestöennusteisiin liittyy erittäin paljon epävarmuutta. Silti väestökehityksen arviointi pitkän ajan päähän on erehtymisen riskin uhallakin perusteltua, sillä vaihtoehtona on, että päätöksiä pitkävaikutteisista investoinneista ja kaavoitusratkaisuksista tehtäisiin pelkästään nykytilannetta koskevan tiedon perusteella. Tästä syystä Helsingin väestöennusteisiin on liittynyt myös pitemmän aikavälin väestökehitysvaihtoehtojen analyysi.

kiseudun kunnat Helsinki, Espoo, Kauniainen ja Vantaa sekä kehyskunnat Hyvinkää, Järvenpää, Kerava, Kirkkonummi, Mäntsälä, Nurmijärvi, Pornainen, Sipoo, Tuusula ja Vihti. *Helsingin ulommalla työmarkkinavyöhykkeellä* tarkoitetaan Helsingin seudun ulkopuolista osaa Uudenmaan maakunnasta sekä Kanta-Hämeen ja Päijät-Hämeen maakuntia. *Ulkomaalaisten muuttolla* tarkoitetaan ulkomaan kansalaisten muutttoa ulkomaiden sekä Helsingin / Helsingin seudun välillä. *Muu kotimainen muutto* sisältää muun maassamuuton sekä Suomen kansalaisten ulkomaisen muuton. Ennusteessa käytetty muuttoliikkeen jaottelu poikkeaa väestömuutostilastoissa yleisesti käytetystä jaosta: ”kuntien välinen muutto” / ”maahan- ja maastamuutto”.

3 VÄESTÖKEHITYKSEN VIIMEAIKAISIA PIIRTEITÄ

Väestökehitys Helsingissä ja Helsingin seudulla

Helsingin väestö kasvoi 8 696 hengellä vuonna 2013. Edellisen vuonna 2012 kaupungin asukasmäärä lisääntyi lähes saman verran, 8 584 hengellä. Vuodesta 2008 lähtien kasvu on ollut poikkeuksellisen suurta viimeisen 40 vuoden kasvulukuihin verrattuna. Se vastaa vuosien 1994–1999 korkeita kasvulukuja, joita tosin kasvatti myös vuonna 1994 voimaan tullut uusi kotikuntalaki. Helsingin väestö on kasvanut yhtäjaksoisesti vuodesta 2005 alkaen, kun sitä ennen vuosina 2002–2004 Helsingin väestö väheni talouden taantumasta ja Helsingin seudun asuntomarkkinoiden muutoksista johtuen. Väestönkasvun voimak-

kaat vaihtelut perustuvat ennen kaikkea muuttoliik- keeseen, jossa 1990-luvun alusta vuoteen 2001 asti jatkunut muuttovoitto kääntyi vuodesta 2002 alkaen muuttotappioksi ja vuodesta 2005 alkaen uudelleen muuttovoitoksi. Muuttoliikkeen voimakkaisiin vaihteluihin verrattuna luonnollinen väestönkasvu on ollut vakaata ja kuluvalle vuosikymmenellä loivasti kasvavaa. Vuonna 2013 syntyneiden enemmisyys oli 1 815 henkeä, viidennes koko väestönkasvusta. Syntyneiden määrä on pysynyt Helsingissä pitkään hyvin vakaana, ja vuodesta 2008 alkaen syntyneiden määrä on noussut jonkin verran vuosittain. Kuolleiden määrässä vuosittaiset vaihtelut ovat olleet suhteellisen vähäisiä.

Kuvio 1. Väestönmuutos ja sen osatekijät Helsingissä 1980–2013 (Sipoosta ja Vantaasta Helsinkiin liitetyn alueen väestö ei sisälly muutokseen)

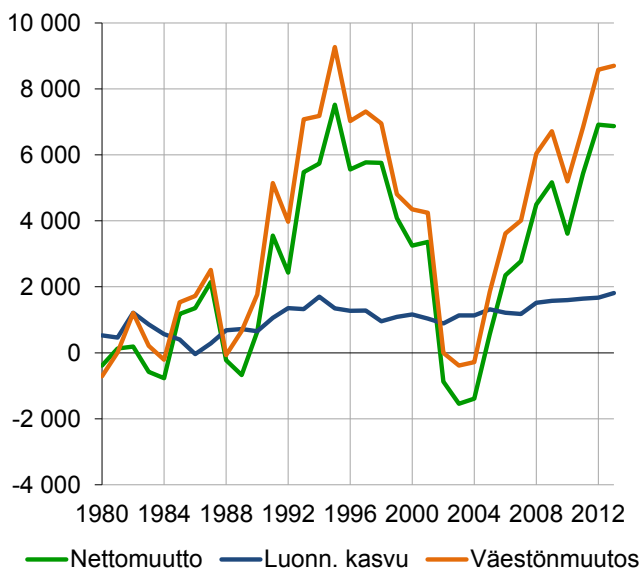

Kuvio 3. Väestönmuutoksen osatekijät Helsingin seudulla (14 kuntaa) 1980–2013

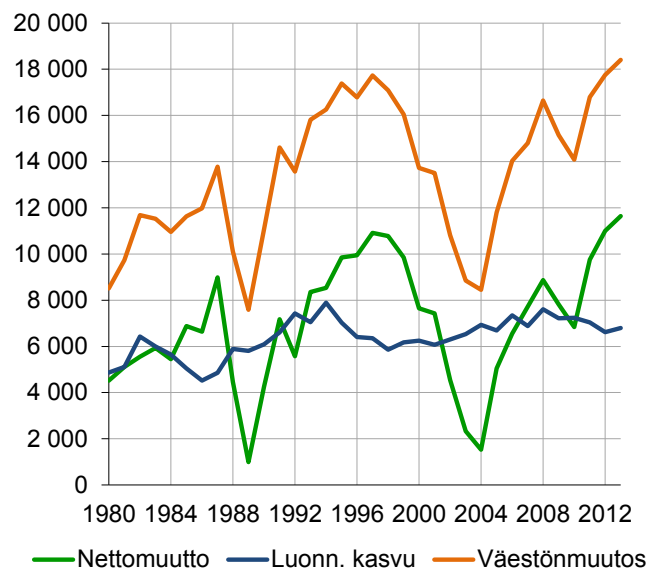

Kuvio 2. Syntyneet ja kuolleet Helsingissä 1980–2013

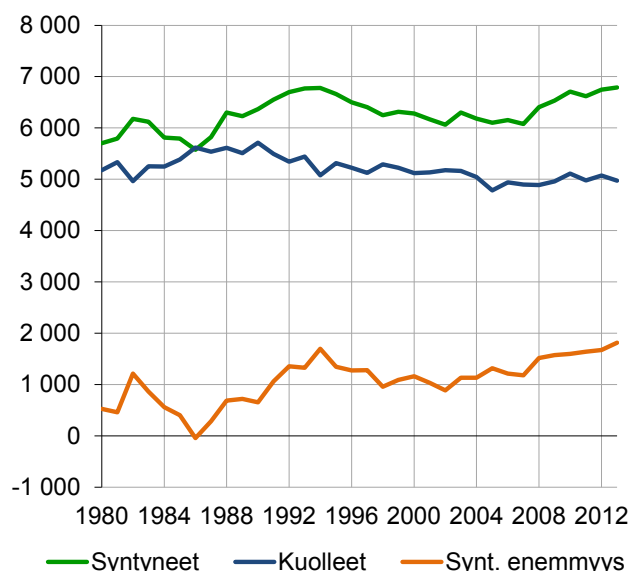

Koko Helsingin seudulla (14 kuntaa) väestö kasvoi 18 401 henkeä vuonna 2013. Kasvua oli noin 650 henkeä enemmän kuin edellisellä vuonna 2012 ja lisäys oli suurin vuoden 1966 jälkeen. Seudun väestönkasvu on kiihtynyt tuntuvasti lisääntyneen muuttovoiton vuoksi, joka oli noin 11 600 henkeä viime vuonna. Vastaavasti kuin Helsingissä myös koko Helsingin seudun tasolla luonnollinen väestönkasvu on ollut vakaata nettomuuttoon verrattuna. Seudun väestönkasvun suurten vaihteluiden tärkein lähde on Helsinki ja erityisesti sen voimakkaasti vaihteleva muuttoliike. Helsinkiin verrattuna Espoon, Vantaan ja kehyskuntien väestönmuutosten vaihtelut ovat olleet pienempiä, vaikka niidenkin vuosittainen nettomuutto vaihtelee tuntuvasti.

Kuvio 3. Väestönmuutos alueittain Helsingin seudulla 1990–2013 (Sipoosta ja Vantaasta Helsinkiin liitetyn alueen väestö ei mukana Helsingin eikä kehysalueen muutoksessa)

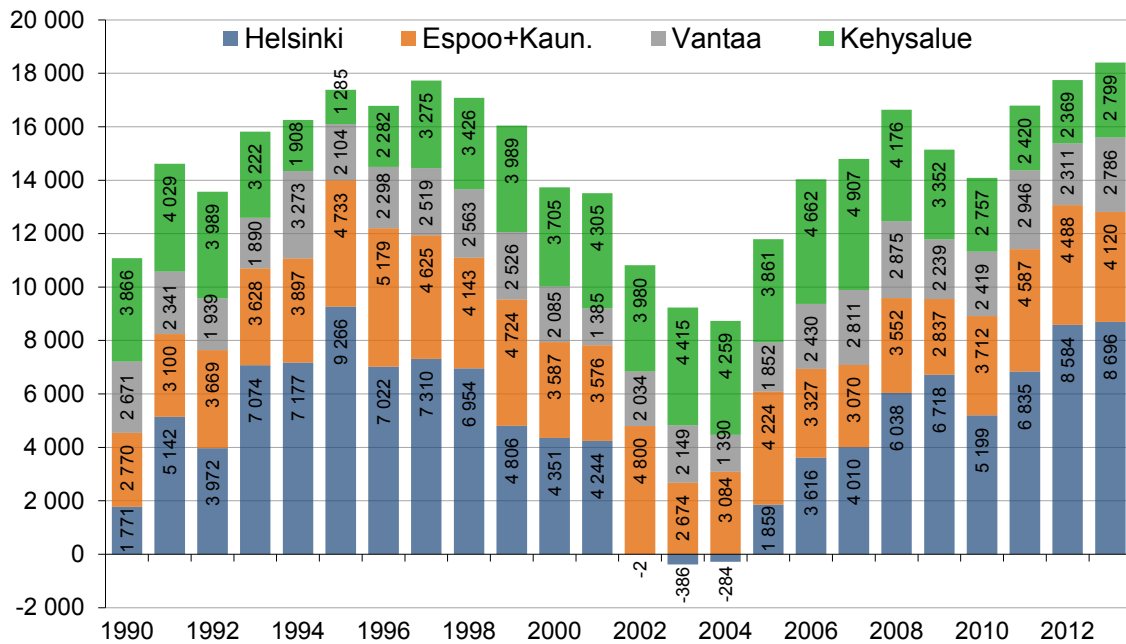

Muuttoliike alueittain

Helsingin nettomuutto on seuraavassa kuviossa jaettu osiin muuttoalueen mukaan. Nettomuutto on kehittynyt hyvin eri tavoin muuttoalueittain tarkasteltuna. **Helsingin seudun sisäisessä** muutossa Helsingin muuttotappio muualle seudulle supistui -370 henkeen vuonna 2013, kun se oli (-4 000)–(-5 000) henkeä vuodesta 2002 vuoteen 2007. Muuttotappio oli pienin vuosikymmeniin, poikkeuksena laman jälkeinen vuosi 1995. Helsingin muuttotappion supistuminen seudun sisäisessä muutossa on ollut merkittävin muuttunut osatekijä Helsingin väestökasvun lisäyksessä viime vuosina. Muuttotappion pieneneminen perustui sekä lähtömuuton vähenemiseen että tulomuuton kasvuun Helsingin ja muun seudun välisessä muutossa. Helsingin muuttotappion väheneminen muualla seudulle vaikuttaa erityisesti Helsingin lasten määrään, koska Helsingistä poismuutto, joka oli vilkkaimmillaan viime vuosikymmenen puolivälissä, kosketti erityisesti lapsiperheitä. Lisääntynyt seudun sisäinen tulomuutto painottuu nuoriin aikuisiin. Muuttoliike Helsingin seudun **ulomman työmarkkina-alueen** (Helsingin seudun ulkopuolella sijaitsevat Uudenmaan kunnat sekä Kanta-Hämeen ja Päijät-Hämeen maakunnat) on ollut 2000-luvulla tasapainossa siinä mielessä, että nettomuutto on vaihdellut nollan molemmin puolin. Vuodesta 2010 muuttotase on ollut Helsingille positiivinen. Myös ulomalle työmarkkina-alueelle muuttaa Helsingistä paljon lapsiperheitä ja näiltä alueilta Helsinkiin nuoria aikuisia. Helsingin muu kotimainen muuttovoitto (Suomesta ulomman työmarkkina-alueen

ulkopuolelta) on ollut melko vakaalla tasolla vuodesta 2006 alkaen. Viime vuonna muuttovoittoa kertyi muualta maasta noin 3 100 henkeä. Muualta Suomesta muuttaa Helsinkiin pääasiassa nuoria aikuisia, joista Helsinki saa muuttovoittoa. Muu kotimainen muuttoliike on vahvasti sidoksissa työmarkkinoihin.

Ulkomaalaisten muutto (tässä yhteydessä ulkomaan kansalaisten maahan- tai maastamuutto) on vaikuttanut merkittävästi Helsingin väestökehitykseen 2000-luvulla. Ulkomaalaisten muuttovoitto kasvoi voimakkaasti viime vuosikymmenen puolivälissä ja on sen jälkeen ollut väestökasvun merkittävin osatekijä. Vuonna 2013 ulkomaalaisten muuttovoitto Helsingissä oli noin 3 700 henkeä, noin 600 henkeä vähemmän kuin edellisvuonna.

Kuvio 5. Helsingin nettomuutto muuttoalueittain 2000–2013

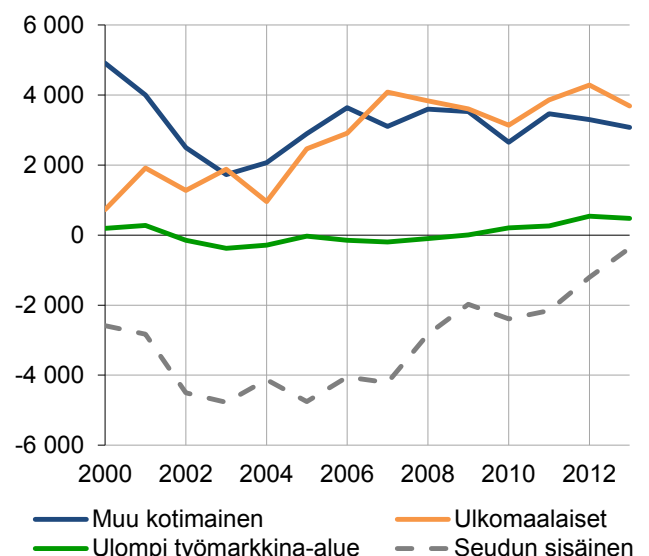

Helsingin seudun nettomuutossa näkyvät osin samat kehityssuunnat kuin Helsingissä. Koko seudun tasolla **muuttotappio ulommalle työmarkkina-alueelle** on ollut merkittävä tekijä, mutta sen vaikutus on vähentynyt viime vuosina. Seudun muuttotappio väheni -200 henkeen vuonna 2013, kun se oli enimmillään yli -2 000 henkeä viime vuosikymmenellä. Tämä muuttotappio kohdistuu kokonaan Helsingin ulkopuolelle eli muualle pääkaupunki-seudulle ja kehysalueelle. **Muu kotimainen** (ulomman työmarkkina-alueen ulkopuolinen) **muuttovoitto** pysyi edellisvuoden tasolla ja oli noin 3 300 henkeä. **Ulkomainen muuttovoitto** kohosi koko 2000-luvun ennätykseen, ja oli 8 500 henkeä.

Talouden taantuma ja sen myötä heikentynyt työvoiman kysyntä vähensi jonkin verran tulomuuttoa Helsingin seudulle sekä muualta Suomesta että ulkomailta vuosina 2009–2010, mutta vaikutus jäi suhteellisen pieneksi. Sen sijaan vuodesta 2011 alkaen Helsingin seudun työpaikat kasvoivat suhteellisesti hieman enemmän kuin muualla maassa ja myös suhteessa muuhun Eurooppaan. Tämä vaikutti osaltaan seudun muuttovoittoa kasvattavasti myös vuonna 2013. Taantuma sekä seudun kehysalueen asuntotuotannon hiipuminen ovat vaikuttaneet myös

Muuttoliike äidinkielen mukaan

Muuttoalueiden rinnalla muuttoliikettä voidaan tarkastella äidinkielen suhteen. Vieraskielisyys (muut äidinkielet kuin suomi, ruotsi ja saame) on henkilön lähes pysyvä ominaisuus ja kuvaa maahanmuuttajataustaa paremmin kuin kansalaisuus, joka on muuttuvampi ominaisuus kansalaisuuden muutosten vuoksi. Helsinkiin ja Helsingin seudulle muuttaa vieraskielistä väestöä paitsi suoraan ulkomailta myös varsin paljon muualta Suomesta. Viime vuosina Helsingistä on muuttanut kuitenkin huomattavasti enemmän vieraskielisiä seudun muihin kuntiin kuin näistä kunnista Helsinkiin.

Vieraskielisen väestön nettomuutto on ollut positiivista koko 2000-luvun ajan. Vuonna 2013 vieraskielisten muuttovoitto oli 4 400 henkeä, suunnilleen saman verran kuin edellisenä vuonna. Vuodesta 2008 alkaen Helsinki on saanut kasvavasti muuttovoittoa myös kotimaankielisistä, 2 500 henkeä vuonna 2013. Helsingissä vieraskielisten osuus muuttovoitosta oli viime vuonna 64 %. Koko Helsingin seudulla vieraskielisten muuttovoitto on lisääntynyt suhteellisesti enemmän kuin Helsingissä. Seutu sai vuonna 2013 vieraskielisten muuttovoittoa 10 650 henkeä, joka oli 91 % koko muuttovoitosta.

siten, että Helsingin osuus seudun muuttovoitosta on viime vuosina kasvanut. Toisin sanoen muuttovoiton painopiste on siirtynyt seudulla sisäin-päin. Näin tapahtui myös 1990-luvun laman aikana.

Kuvio 6. Helsingin seudun nettomuutto muutto-alueittain 2000–2013

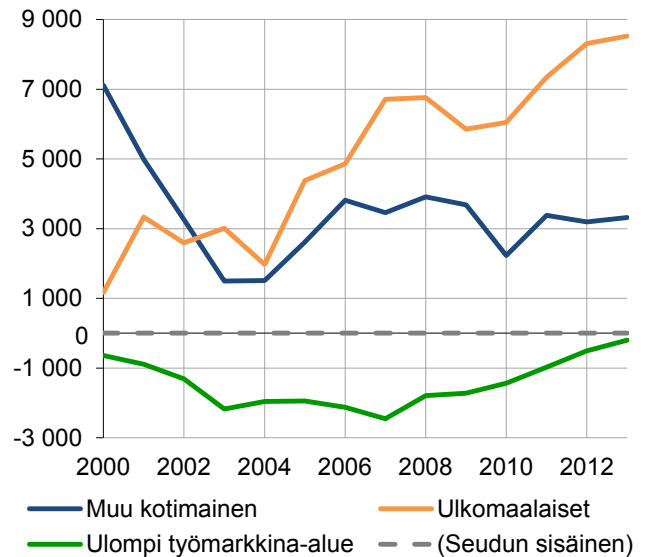

Kuvio 7. Nettomuutto äidinkielen mukaan Helsingissä 2000–2013

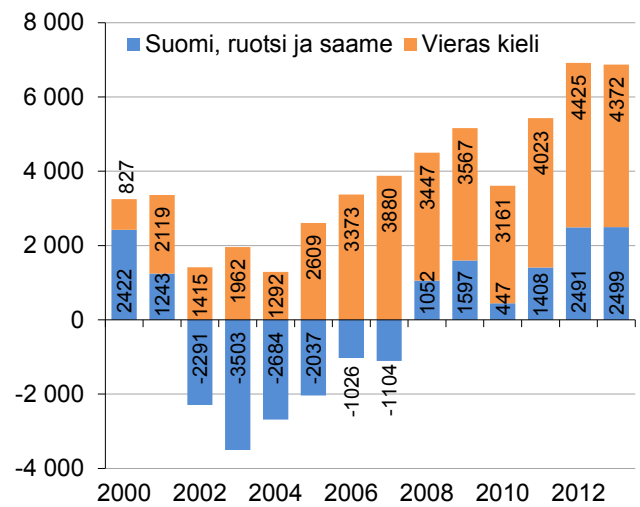

Kuvio 8. Nettomuutto äidinkielen mukaan Helsingin seudulla 2000–2013

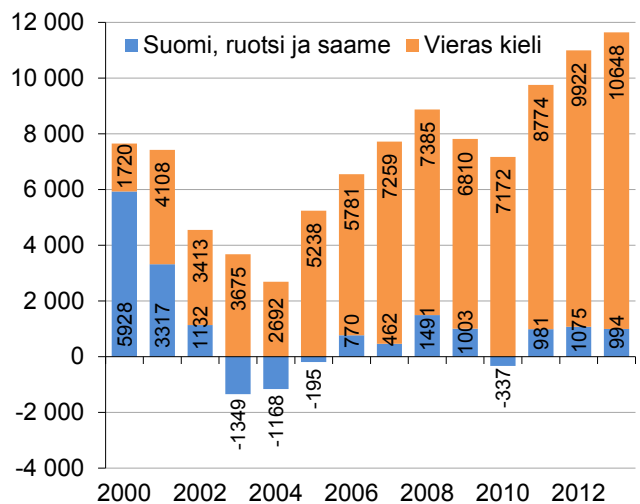

Muuttoliikkeen ikärakenne

Vaikka muuttoliikkeen kokonaismäärä ja erityisesti nettomuuton määrä vaihtelee voimakkaasti vuosittain kaikissa muuttosuunnissa, muuton ikärakenne pysyy vuodesta toiseen varsin samanlaisena.

Lähtömuutto Helsingistä seudun muihin kuntiin painottuu 20–35-vuotiaisiin aikuisiin sekä pieniin lapsiin. Tulomuutossa 18–30-vuotiaiden osuus on erittäin korkea huipun ollessa 20–21-vuotiaissa. Vaikka sekä lähtö- että tulomuuton määrä on vaihdellut voimakkaasti 2000-luvulla, muuttajien ikäjakaumassa on ollut vain vähäisiä muutoksia. Eriytisesti lasten ja alle 20-vuotiaiden nuorten osuus

muuttajista on pysynyt lähes vakiona. Toisin sanoen, seudun sisäisen muuton vilkastuessa tai hiljentyessä, yleensä asuntomarkkinoihin liittyvien tekijöiden vuoksi, muutos kohdistuu suhteellisen tasaisesti ja samassa suhteessa kaikkiin ikäryhmiin.

Sama johtopäätös koskee myös muuta kotimaista muuttoa sekä ulkomaista muuttoa. Tosin ulkomaisessa muutossa muuttajien ikäjakauman muutokset ovat suurempia, mutta syynä lienee muuttajien pienempi lukumäärä, joka saa aikaan enemmän satunnaisvaihtelua. Systemaattista trendiä ulkomaalaisten muuttajien ikäjakauman muutoksessa ei ole 2000-luvulla.

Kuvio 9. Muuttajien ikäjakauma (ikäluokkien %-osuus muuttajista); muutto Helsingistä muualle Helsingin seudulle 2001–2013

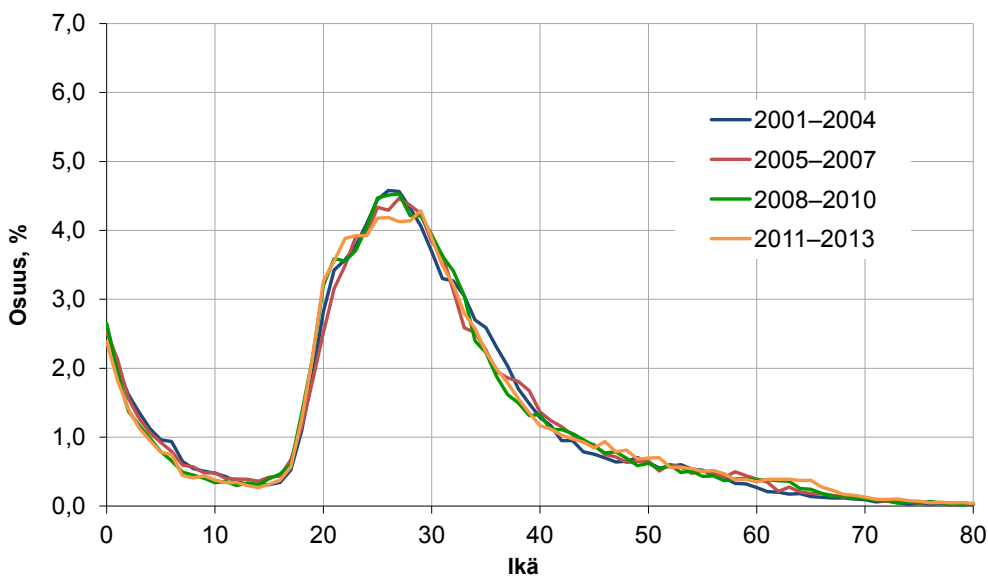

Kuvio 10. Muuttajien ikäjakauma (ikäluokkien %-osuus muuttajista); muutto muualta Helsingin seudulta Helsinkiin 2001–2013

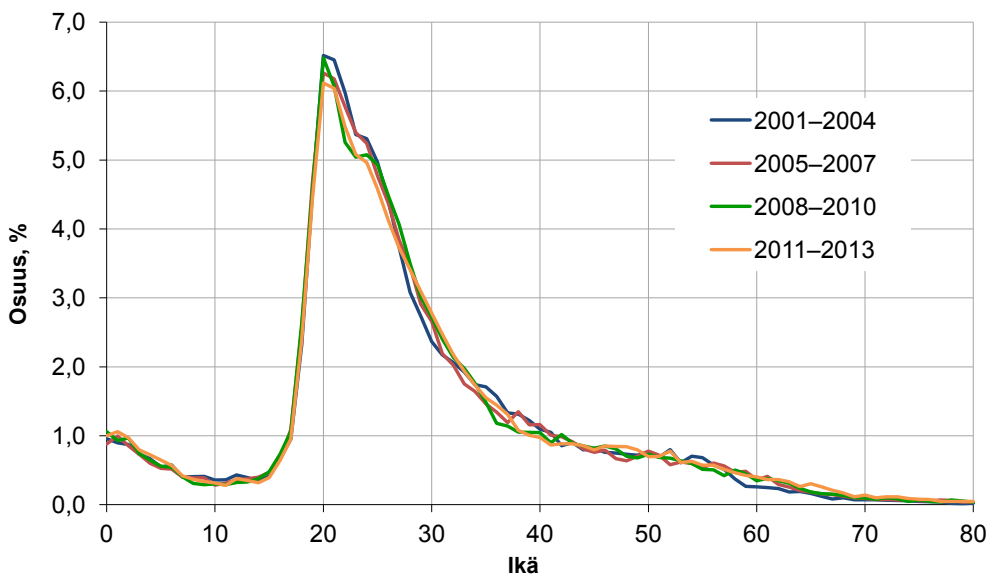

4 VÄESTÖKEHITYS ALUETALouden OSANA

Väestökehityksen riippuvuudet

Aluetaloudella on keskeinen rooli seudun ja edelleen yksittäisten kuntien väestökehityksessä. Aluetalouden muutokset välittyvät väestökehitykseen ennen kaikkea alueiden välisen muuttoliikkeen kautta.

Kansainvälinen ja valtakunnallinen talouskehitys (vientikysyntä, vientihinnat, kotimainen kysyntä, rahoitusmarkkinat ym.) sekä seudun vetovoima ja kilpailukyky suhteessa muihin alueisiin (osatekijöitä mm. infrastruktuuri, kustannustaso, palvelutaso, asuntomarkkinat ja työvoiman tarjonta) vaikuttavat oleellisesti yritysten sijoittumiseen alueelle, investointeihin ja viime kädessä tuotannon määrään. Kansainvälisiin ja valtakunnallisiin tekijöihin liittyy lyhyelläkin ajalla suuria suhdannevaihteluita, sen sijaan seudun kilpailukykyyn ja vetovoimaan liittyvät tekijät muuttuvat yleensä hitaasti ja vaikuttavat ennen kaikkea pitkällä aikavälillä.

Tuotannon määrä yhdessä tuotantorakenteen ja -teknologian kanssa vaikuttavat puolestaan työvoiman kysyntään. Työvoiman kysyntä yhdessä kantaväestön työvoiman tarjonnan kanssa heijastuvat muuttoliikkeeseen ja sen ohella myös seudun ulkopuolella asuvan työvoiman halukkuuteen työskennellä seudun työmarkkinoilla eli pendelöintiin. Yrityksistä lähtevien kysyntätekijöiden ohella asuntojen tarjonta vaikuttaa oleellisesti muuttoliikkeen toteutumiseen. Asuntojen saatavuus, laatu ja ominaisuudet sekä asuinalueiden viihtyisyys ja palvelutaso ovat vetovoimatekijöitä, asuntojen hinta- ja vuokrataso toimivat rajoitteina. Asuntojen tarjonnalla on vaikutusta myös pendelöintiin, sillä Helsingin seudulla asuminen on osalle työllisistä vaihtoehto ulkopuolella asumiselle ja pendelöinnille. Asuntojen tarjonnan taustalla vaikuttaa tonttitarjonta uustuotannon tärkeimpänä edellytyksenä.

Muuttoliikkeen ja työmarkkinoiden yhteys

Muuttoliikkeen voimakkaat vaihtelut ovat yhteydessä seudun työmarkkinoihin. Koko Helsingin seudun tasolla työpaikkojen, työllisten määrän, työkäisen väestön sekä nettomuuton välillä on erittäin vahva keskinäinen riippuvuus. Tämä käy havainnollisesti ilmi seuraavasta kuviosta, jossa on esitetty työpaikkojen muutos sekä kumulatiivinen nettomuutto vuodesta 1971 vuoteen 2013. Kuluneiden 42 vuoden aikana nettomuuton aikaansaama väestönkasvu on

ollut lähes samansuuruinen kuin työpaikkojen lisäys, noin 275 000 henkeä. Työpaikkojen määrän vuosittaiset vaihtelut ovat olleet erittäin suuria verrattuna nettomuuton vaihteluihin, jotka nekin ovat olleet merkittäviä. Ajoittain trendit ovat erkaantuneet, mutta jonkin ajan kuluttua taas lähentyneet toisiaan, sillä pitkäaikainen työpaikkakasvu edellyttää vastaavaa työvoiman tarjonnan lisäystä ja toisaalta muutovoitto hiipuu ilman työpaikkakasvun aikaansaamaa vetovoimaa.

Kuvio 11. Työpaikkojen muutos ja nettomuutto kumulatiivisesti Helsingin seudulla 1971–2013

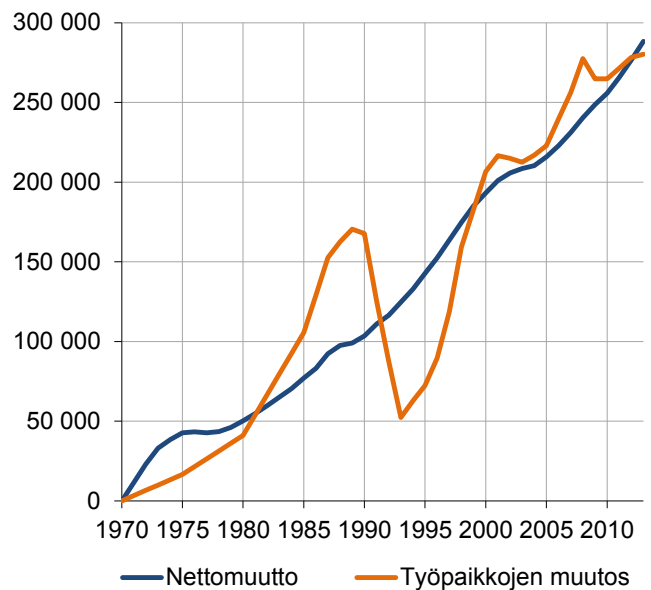

Työmarkkinoiden ja muuttoliikkeen keskinäinen riippuvuus ei perustu siihen, että yksilötason muuttopäätökset olisivat aina välittömässä yhteydessä työnhakuun tai työpaikan saantiin. Monien tutkimusten mukaan yksilötason muuttopäätöksissä ihmissuhteisiin, opiskeluun ja ympäristön vaihtamisen haluan liittyvät syyt ovat yleisiä välittömästi työmarkkinoihin liittyvien tekijöiden rinnalla. Kuitenkin pitemmän ajan kuluessa työmahdollisuudet vaikuttavat merkittävästi siihen, jäävätkö alueelle muuttaneet ihmiset sinne vai muuttavatko takaisin lähtöalueelleen tai edelleen muualle.

Seudullisten työmarkkinoiden muutokset heijastuvat voimakkaasti erityisesti Helsinkiin, koska Helsinki on seudun suurin työpaikkakeskittymä sekä työmarkkina-alueen ulkopuolelta – kotimaasta ja ulkomailta – muuttavien pääasiallinen sijoittumisalue.

Muuttoliike ja suhdannevaihtelut

Helsingin seudun tuotanto kasvoi nopeammin kuin koko maassa viime vuosikymmenellä vuoteen 2008 asti. Kansainvälisen finanssikriisin aikaansaama tuotannon lasku vuonna 2009 ja sen jälkeinen hidas kasvu ovat kohdistuneet Helsingin seudulle suunnilleen samalla tavalla kuin koko maahan. Tuotannon volyyymi oli vuoden 2014 alkupuolella edelleen noin 5 % alemmalla tasolla kuin vuoden 2008 huipussa sekä Helsingin seudulla että koko maassa. Elektroaniikkateollisuuden ja muun teknologiateollisuuden ongelmat ovat vaikuttaneet useiden vuosien ajan suoraan ja välillisesti Helsingin seudun talouteen. Kaupan ja kuljetusalan taantuma on vaikuttanut voimakkaasti aluetalouteen vuodesta 2012 alkaen.

Työllisyyden osalta Helsingin seudun trendi poikkeaa koko maan trendistä toisin kuin tuotannossa. Viime vuosikymmenellä Helsingin seudun työllisyys kasvoi koko maata nopeammin vuoteen 2008. Taantumien aikaansaama notkahdus vuonna 2009 jäi Helsingin seudulla lievemmäksi kuin koko maassa ja sen jälkeen työllisyys on pysynyt loivalla nousu-uralla, toisin kuin koko maassa, jossa kasvu on jäänyt heikoksi. Helsingin seudun työllisten määrä ylitti vuoden 2014 alkupuolella lievästi vuoden 2008 huipputasoa, kun taas koko maan työllisyys oli noin 3 % huipun alapuolella. Helsingin seudun parempi työllisyyskehitys perustuu seudun palveluvaltaisuuteen. Vaikka vientiteollisuudella ja siihen kytkeytyvällä logistiikalla ja tukkukaupalla on merkittävä rooli seudun tuotannossa, työllisyyttä dominoivat palvelualat, joiden työllisyys ei ole laskenut taantumien aikana. Väestönkasvu on osaltaan tuonut lisäkysyntää työvoimavaltaisille aloille paikallisiin palveluihin ja asuntotuotantoon.

Työllisyyden positiivinen kehitys suhteessa muihin maahan ja koko Eurooppaan verrattuna on vaikuttanut muuttoliikkeeseen. Vuosina 2012 ja 2013 Helsingin seudun muuttovoitto kasvoi suuremmaksi kuin kertaakaan aikaisemmin 2000-luvulla, noin 11 000 henkeen vuodessa.

5 ASUNTOMARKKINAT JA VÄESTÖENNUSTE

Asuntomarkkinat ja asuntotuotantomahdollisuudet

Asuntomarkkinat vaikuttavat koko seudun tasolla aluetalouden ja väestön kehitykseen, koska asuntojen tarjonta on yksi koko seudun kilpailu- ja vetoimatekijä ja toisaalta asuntojen hinta- ja vuokrataso vaikuttaa rajoitteena tulomuuttoon. Vielä suurempi merkitys asuntomarkkinoilla on seudun sisäiseen väestökehitykseen, jossa seudun sisäinen muuttoliike toimii pääasiallisena sopeutumismekanismina asuntojen tarjonnan alueellisille eroille. Seudullisilla asuntomarkkinoilla asuntojen tarjonta pohjautuu pääosin olemassa olevaan asuntokantaan, joka jakautuu segmentteihin omistus- ja vuokra-asumisen, talotyyppin, sijainnin ja lukuisten muiden tekijöiden suhteen. Asuntojen uustuotanto määräytyy viime kädessä rakennuttajien tuotantopäätösten kautta. Niihin vaikuttavat vanhojen asuntojen hinnat ja vuokrat, joiden perusteella rakennuttajat arvioivat valmistuvista asunnoista saatavaa tuloa. Kustannuspuolella vaikuttavat rakennuskustannukset, maan hankintakustannukset ja sen taustalla yhteiskunnalliset päätökset, kuten kuntien halukkuus ja mahdollisuudet kaavoittaa maata asuntotuotannolle sekä toteuttaa muut edellytykset, kuten liikenneyhteydet ja paikalliset palvelut. Myös yksittäisten kotitalouksien omakotitalojen rakentamispäätöksiin vaikuttavat suurelta osin samat asiat. Näiden lisäksi asuntotuotantoon vaikuttaa myös yhteiskunnan tuki asuntotuotannolle siihen liittyvine ohjauksineen.

Uustuotannon määrä suhteessa koko asuntokantaan on viime vuosina ollut Helsingin seudulla noin 1,5 % vuodessa. Tästä syystä asuntojen tarjonta sopeutuu hitaasti asumisen kysynnän muutoksiin. Asuntotuotanto pystyy vasta melko pitkällä ajalla vaikuttamaan merkittävästi asuntojen tarjontaan. Koko Helsingin seudulla on valmistunut viimeisen 25 vuoden aikana keskimäärin noin 10 000 asuntoa vuodessa, josta Helsingissä noin 3 600 asuntoa.

2000-luvun puolivälistä alkaen asuntotuotanto vähentyi seudulla ja valmistuneiden asuntojen määrä laski historiallisen alas vuonna 2009. Sen jälkeen tuotanto elpyi ja vuodesta 2011 alkaen seudun asuntotuotanto on ollut 10 000–11 000 asuntoa vuodessa. Helsingin asuntotuotanto nousi vuoden 2009 2 000 asunnosta noin 5 000 asuntoon vuonna 2012 ja noin 4 600 asuntoon 2013 (sisältäen rakennusten käyttötarkoituksen muutosten yhteydessä valmistu-

neet asunnot). Vuonna 2012 Helsingin osuus koko seudun asuntotuotannosta nousi noin 45 %:iin, kun se oli noin kolmannes viime vuosikymmenen loppuvuosina. Kuluva vuosikymmenen alussa vahvistunut kaupunkimaisen asumisen kysynnän kasvu ja vastaavasti omakotitalojen kysynnän hiipuminen yhdessä kantakaupungin satama-alueiden tuotannon käynnistymisen kanssa vaikuttavat selvästi Helsingin asuntotuotannon kokonaisuuteen. Vastaa vasti seudun kehysalueen asuntotuotanto on vähentynyt viime vuosikymmenen puolivälin buumin jälkeen. Kehyskuntien osuus koko seudun asuntotuotannossa oli alle viidennes vuonna 2013, kun se oli enimmillään yli kolmannes viime vuosikymmenellä. Omakotiasumisen kysynnän vähenemisen lisäksi kehyskuntien asuntotuotanto kärsii palveluverkoston ja perusrakenteen pullonkauloista sekä uusien rakentamisalueiden sijoittumisesta aikaisempaa heikommille ja vähemmän kysytyille alueille. Espoon ja Vantaan asuntotuotanto on ollut vakaampaa kuin Helsingissä tai kehyskunnissa.

Väestönkasvun jatkuminen samaan aikaan, kun asuntotuotanto on ollut matalalla tasolla useita vuosia, on johtanut asumisväljyyden kasvun pysähtymiseen Helsingin seudulla vaikka muualla maassa väljyys kasvaa lähes aikaisempaa tahtia.

Rahoitusmarkkinoiden voimakkaat muutokset sekä väestönkasvun, työllisyyden ja tulojen vaihtelut yhdistettynä tarjonnan hitaaseen sopeutumiseen saavat aikaan suuria vaihteluita asuntojen hinnoissa ja asuntotuotannon määrässä. Silti, monista hyvin tunnetuista kitkatekijöistä huolimatta, pitkällä aikavälillä asuntojen tarjonta sopeutuu tutkimusten mukaan kohtuullisen hyvin asuntokysynnän muutoksiin. Väestöprojektioissa Helsingin seudun asuntomarkkinoiden arvioidaan sopeutuvan asuntotuotannon avulla väestönkasvun ja asumisväljyyden nousun aikaansaamaan kysynnän lisäykseen pitkän ajan kuluessa, vaikka lyhyellä ajalla ilmenee monenlaisia kitkatekijöitä. Sen sijaan asuntojen hintojen ja markkinavuokrien ero muuhun maahan verrattuna tuskin tulee supistumaan.

Tonttimaan tarjonta ja asuntotuotannon mahdollisuudet

Valtion ja Helsingin seudun 14 kunnan välisessä MAL-aiesopimuksessa 2012–2015 on sovittu tavoitteeksi rakentaa Helsingin seudulla 12 000–13 000 asuntoa vuodessa. Kunnat ovat sopimuksessa sitoutuneet kaavoittamaan asuntotuotannon edellyttämän määrän asuntotonttimaata. Helsingin kaupungin osalta tavoite on 5 000 asuntoa vuodessa. Asuntotuotannon lisääntymisestä huolimatta koko seudun asuntotuotantotavoitetta ei saavutettu vuosina 2012 ja 2013. Sen sijaan Helsinki saavutti tavoitteen vuonna 2012, ja pääsi lähelle myös 2013.

Elokuussa 2014 sovittu neuvottelutuloksessa valtion ja seudun 14 kunnan kesken sovittiin kaavoitustavoitteen nostamisesta 25 %:lla suhteessa meneillään olevan aiesopimuskauden tavoitteeseen. Kaavoituksen vauhdittamisella pyritään siihen, että jokaisessa kunnassa olisi aidosti rakennuskelpoista kaavavarantoa vähintään 5 vuoden asuntotuotantotarvetta varten. Vastaavasti valtio sitoutuu rahoittamaan seudun strategisesti keskeisiä liikennehankkeita. Sopimuksen voimaantulo edellyttää kuntien ja valtion hyväksymistä syksyn 2014 aikana.

Koko Helsingin seudulla on asemakaavoissa laskennallisesti noin 9 milj. kem²:n varanto asuntotuotantoa varten¹, josta rakentamattomien tonttien osuus on noin 5 milj. kem². Kun ko. realistinen varanto suhteutetaan aiesopimuksessa sovittuun tuotannon tasoon, varanto riittää noin 4 vuoden asuntotuotantoon. Kerrostalorakentamisessa varannon riittävyys on noin 3 vuotta. Helsingissä asemakaavoitettu tonttivaranto asumiseen vuoden 2013 lopulla on HSY:n mukaan 2,4 milj. kem², josta rakentamattomien tonttien osuus on 1,4 milj. kem² eli noin 3 vuoden rakentamista varten tavoitteen mukaisella tasolla. Vaikka yleiskaavoissa ja pitemmälle ulottuvissa maankäyttövisioissa on runsaasti rakentamismahdollisuuksia, todellisuudessa varannon niukkuus rajoittaa toteutuvaa asuntotuotantoa sekä väestönkasvua.

Asumiskysynnän muutokset

Asumisväljyyden kehitys on asuntokannan kasvutarpeen suhteen ratkaiseva tekijä. Helsingin seudulla bruttoasumisväljyys (asuntokannan kokonaiskerrosala suhteessa väestöön) on kasvanut viimeisen 30 vuoden aikana keskimäärin noin 0,3 kem² / henkilö / vuosi. Tämä on merkinnyt sitä, että keskimäärin noin kolmannes asuntotuotannosta on mennyt asumisväljyyden kasvun ja kaksi kolman-

nesta väestönkasvun aikaansaaman kysynnän tyydyttämiseen. Väljyyden kasvu on vähitellen hidastunut ja vuodesta 2007 alkaen asumisväljyyden kasvu on käytännössä pysähtynyt Helsingin seudulla. Helsingissä väljyys on kääntynyt laskuun.

Väestöprojektioiden laadinnan yhteydessä on arvioitu tarvittavaa asuntokannan kasvua kussakin projektiovaihtoehdossa eri väljyyskehitysvaihtoehdoilla Helsingin seudulla ja Helsingissä. Nämä laskelmat toimivat perustana arvioitaessa seuraavina vuosikymmeninä tarvittavan tonttimaatarjonnan ja sen edellyttämän kaavoituksen volyyymia. Asuntokannan kasvu on asuntotuotanto vähennettynä asuntokannan poistumalla. Näiden vaihtoehtojen vaikutuksesta tarvittavan asuntotuotannon määrään eri ennustevaihtoehdoissa on esitetty laskelmia raportissa Laakso (2012).

Helsingin seudun liikennejärjestelmäsuunnitelman (HLJ 2015) ja maankäyttösuunnitelman (MASU) laadinnan lähtötiedoksi laaditussa seudun nopean kasvun väestöprojektiossa vuoteen 2050 asti oletetaan asumisväljyyden muutoksen hidastuvan, mutta samalla eriytyvän Helsingin seudulla alueellisesti. Helsingin kantakaupungissa keskimääräisen asumisväljyyden ei odoteta enää juuri kasvavan, kun taas toisessa ääripäässä kehyskuntien maalaiskunnissa väljyyden oletetaan edelleen nousevan aikaisempien vuosien tapaan, mutta hidastuen. Helsingin esikaupunkien, Espoon, Vantaan ja kehyskaupunkien väljyyskehityksen oletetaan sijoittuvan näiden ääri vaihtoehtojen väliin.

¹ MAL-aiesopimuksen seuranta-aineistot 04/2014. HSY. Laskelmat on tehty vuoden 2013 lopun tilanteessa.

6 VÄESTÖPROJEKTION ALUETALOUDELLISET OLETUKSET

Helsingille ja Helsingin seudulle esitetään kolme väestöprojektiovaihtoehtoa, jotka perustuvat erilaisiin seudun taloudellisen kehityksen skenaarioihin. Projektioiden lähtökohtana on Helsingin ja seudun väestö 1.1.2014 ja projektiot on laadittu vuoteen 2050 asti. Vaihtoehtoilta on annettu seuraavat nimetykset:

- Nopea vaihtoehto
- Perusvaihtoehto
- Hidastuva vaihtoehto.

Kaikki projektiot ovat luonteeltaan tasaisen kasvun laskelmia, joissa ei pyritä ennakoimaan suhdannevaihteluiden ajoittumista ja suuruutta. Todellisuudessa sekä talouden että väestön kehitys tulee tulevaisuudessakin olemaan Helsingin seudulla syklisiä, kuten on ollut ennen.

Laskelmat perustuvat toisistaan poikkeaviin aluetaloudellisiin ja Helsingin seudun asuntomarkkinoita koskeviin oletuksiin, jotka kuvataan tiiviisti seuraavassa. Projektioita laadittaessa ei ole otettu kantaa vaihtoehtojen todennäköisyyksiin. Lähtökohdista on kuitenkin, että kaikki esitettävät vaihtoehtot ovat mahdollisia. Kokonaisuutena vaihtoehtoja muodostuu haarukka, jonka vaihteluvälin rajamaan väestökehitykseen on perusteltua varautua.

Helsingin seudun liikennejärjestelmäsuunnitelman (HLJ 2015) ja maankäyttösuunnitelman (MASU) laadinnassa on otettu lähtökohdaksi varautuminen nopeaan kasvuvaihtoehtoon, jotta pystytään varautumaan pitkäjänteisesti mahdollisen kasvun vaatimuksiin liikennejärjestelmälle ja maankäytölle sekä luomaan edellytyksiä kestävä kasvun toteutumiseksi.

Nopea vaihtoehto perustuu taloudelliseen skenaarioon, jonka mukaan Helsingin seudun talous (tuotanto ja työllisyys) kasvavat pitkällä ajalla jonkin verran nopeammin kuin EU-alue keskimäärin ja myös nopeammin kuin Suomi kokonaisuutena. Nopeampi kasvu perustuu oletukseen, että Helsingin seutu pysyy toimivana ja kilpailukykyisenä alueena, joka hyödyntää kasautumis- ja saavutettavuusetujaan ja on vetovoimainen sijoittumispaikka kilpailukykyiselle ja kasvavalle yritystoiminnalle. Lisäksi oletetaan, että Helsingin seutu pystyy tarjoamaan riittävästi rakennuskelpoista maata väestönkasvun edellyttämälle asuntotuotannolle, ja että alueen liikennejärjestelmä ja palveluverkosto pystytään pitämään jatkuvasti taloudellisesti ja toiminnallisesti korkeatasoisina.

Nopeassa vaihtoehdossa oletetaan Helsingin seudun muuttovoiton pysyvän koko jakson ajan (vuoteen 2050 asti) vuosittain suunnilleen vuosien 2010–2013

keskimääräisellä tasolla (vuosina 2014–2015 jonkin verran nopeampaa) ja muuttovoitosta 70–80 % odotetaan tulevan maahanmuuttajista. Helsingin oletetaan saavan suunnilleen puolet seudun muuttovoitosta koko ajan.

Perusvaihtoehto perustuu taloudelliseen skenaarioon, jonka mukaan Helsingin seudun talous (tuotanto ja työllisyys) kasvaa pitkällä ajalla vain hieaman nopeammin kuin Suomi ja EU-alue keskimäärin. Nopeaan vaihtoehtoon verrattuna vetovoima ei ole yhtä vahva. Lisäksi on mahdollista, että tonttimaan vähäisyys sekä liikennejärjestelmän ruuhkautuminen muodostavat ajoittain pullonkauloja kehitykselle.

Perusvaihtoehdossa Helsingin seudun muuttovoiton oletetaan alenevan vähitellen noin kolmanneksella viime vuosien tasosta. 60–70 % muuttovoitosta odotetaan tulevan maahanmuuttajista. Helsingin oletetaan saavan vajaa puolet muuttovoitosta koko ajan.

Hidastuvassa vaihtoehdossa oletetaan, että Helsingin seudun talous (tuotanto ja työllisyys) kasvaa hitaammin tai enintään samaa tahtia kuin Suomi ja EU-alue keskimäärin. Toisin sanoen Helsingin seudun vetovoima hiipuu. On mahdollista, että heikko talouden kehitys ja heikon työllisyyden aiheuttamat sosiaaliset kustannukset eivät mahdollista investointeja liikennejärjestelmän ja maankäytön kehittämiseen.

Hidastuvassa vaihtoehdossa Helsingin seudun muuttovoiton oletetaan alenevan vähitellen alle puoleen viime vuosien tasosta. Muuttovoitosta 60–70 % odotetaan tulevan maahanmuuttajista, mutta maahanmuutto painottuu muihin kuin työperäisiin muuttajiin. Helsingin oletetaan saavan vajaa puolet muuttovoitosta koko ajan.

7 VÄESTÖPROJEKTION DEMOGRAFISET OLETUKSET

Syntyneiden määrän laskenta perustuu hedelmällisyysikäisten (15–49-v.) naisten ikäkohtaisiin erikoishedelmällisyyslukuihin, joihin käytetään viimeisen kolmen vuoden (2011–2013) keskimääriä lukuja, jotka on laskettu erikseen Helsingistä ja muualta Helsingin seudulta. Samoja lukuja käytetään muuttumattomina koko projektioperiodin ajan.

Kuolleiden määrän laskenta perustuu ikä- ja sukupuolikohtaisiin kuolemanvaaralukuihin, joiden perusluvut on laskettu viiden vuoden (2009–2013) keskiarvoina erikseen Helsingille ja muualle seudulle. Projektiossa noudatetaan Tilastokeskuksen ennusteen (2012) mukaista käytäntöä kuolemanvaaraneman oletuksesta.

8 HELSINGIN JA HELSINGIN SEUDUN VÄESTÖPROJEKTIOT

Helsinki

Helsingissä oli 612 664 asukasta vuoden 2014 alussa.

Perusvaihtoehdon mukaisen väestöprojektion mukaan väestö kasvaa 658 000 asukkaaseen vuonna 2020 sekä 760 000 asukkaaseen vuonna 2050. Vuoden 2014 alusta Helsingin väestö kasvaa vuoteen 2020 mennessä 45 000 asukkaalla ja vuoteen 2050 mennessä 147 000 asukkaalla.

Uuden perusvaihtoehdon mukaisen väestönkasvun arvioidaan olevan vuosien 2012–2013 tapaan poikkeuksellisen nopeaa vuosina 2014–2015, joihin liittyy lisääntyneestä muuttovoitosta. Vuodesta 2016 alkaen kasvun oletetaan hidastuvan. Väestönkasvusta vajaan kolmasosan on muuttovoittoa ja loput luonnollista väestökasvua koko ennustejakson ajan. Väestön ennakoitua kasvavan yli 9 000 hengellä vuonna 2014 ja 2015, ja sen jälkeen 6 000–7 000 asukkaalla vuodessa vuoteen 2020 asti. Vuosien 2021–2030 kasvu on 4 500–5 500 henkeä vuodessa ja sen jälkeen väestönkasvu hidastuu 2 000–3 000 henkeen vuodessa.

Helsingin arvioidaan saavan muuttovoittoa lähes yhtä paljon ulkomaalaisista kuin työmarkkina-alueen ulkopuolelta kotimaasta tulevista muuttajista. Helsingin seudun sisäisen muuttoliikkeen arvioidaan pysyvän Helsingille tappiollisena. Seudun sisäisen muuttotappion ennakoitua pysyvän nollassa vuosina 2014–2015, mutta lähemmän kasvuun 2016 alkaen. Kuitenkin Helsingin muuttotappion arvioidaan jäävän koko ennustejakson ajan pienemmäksi kuin se on ollut 2000-luvulla keskimäärin, koska Helsingin uusien asuntotuotantoalueiden ennakoitua vastaan suuren osan lapsiperheiden muutosta muun Helsingin seudun sijasta. Luonnollinen väestönkasvu nousee 2020-luvulle asti syntyvien lasten määrän lisääntymisen ansiosta. Luonnollinen kasvu alkaa vähentyä kuolleisuuden kasvun vuoksi 2020-luvulla, mutta sen arvioidaan pysyvän positiivisena koko periodin ajan.

Jatkuvaan kasvuun perustuvassa **nopeassa vaihtoehdossa** Helsingin väestön arvioidaan kasvavan 660 000 henkeen vuonna 2020 ja 860 000:een vuonna 2050. **Hidastuvan kasvun vaihtoehdossa** Helsingin väestön arvioidaan kasvavan 650 000 asukkaaseen vuonna 2020 ja 705 000:een vuonna 2050.

Kuvio 12. Helsingin väestö 1.1.1980–2014 ja ennusteen vaihtoehdot 2015–2050

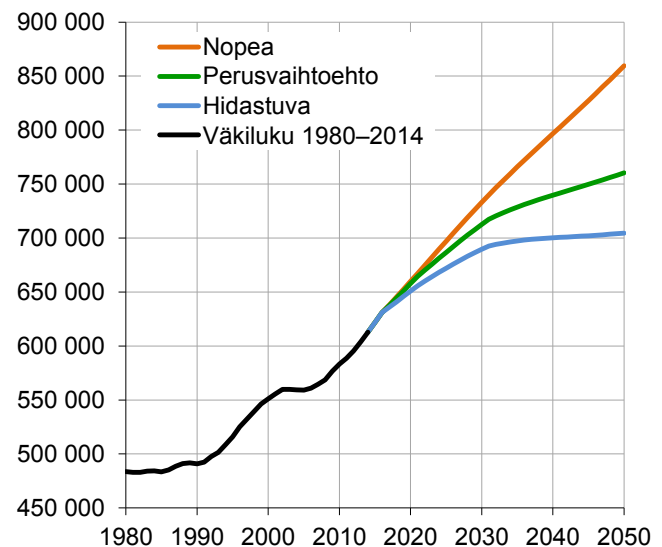

Kuvio 13. Helsingin väestö 1.1.1980–2014 ja ennusteen perusvaihtoehto laadintavuosilta 2014, 2013, 2012 ja 2011

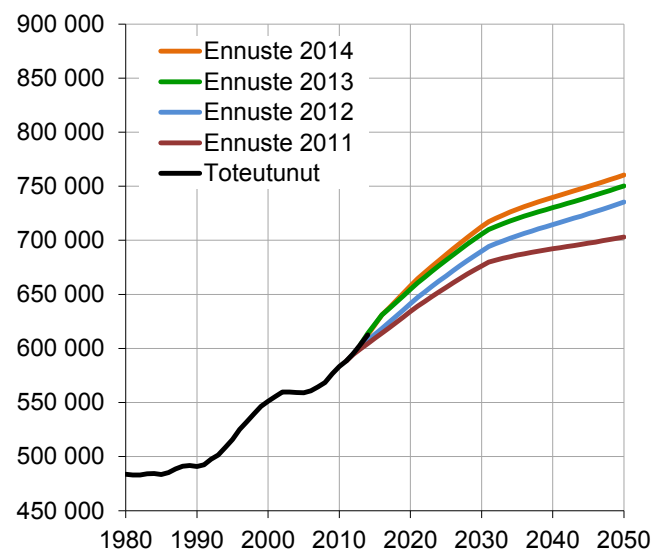

Taulukko 1. Helsingin väestö 1.1.2014 ja ennusteen perusvaihtoehto 1.1.2015–2050 iän mukaan

Vuosi	Väestö Lkm.	0–14		15–29		30–44		45–59		60–74		75+	
		Lkm.	%	Lkm.	%	Lkm.	%	Lkm.	%	Lkm.	%	Lkm.	%
2014	612 664	84 154	13,7	135 934	22,2	139 432	22,8	119 136	19,5	92 241	15,1	41 767	6,8
2015	621 771	86 251	13,9	136 493	22,0	143 233	23,0	119 273	19,2	93 649	15,1	42 871	6,9
2016	631 053	88 392	14,0	137 157	21,7	147 175	23,3	119 277	18,9	95 526	15,1	43 527	6,9
2020	657 774	96 276	14,6	132 760	20,2	161 493	24,6	118 421	18,0	99 532	15,1	49 292	7,5
2030	712 598	107 248	15,1	130 294	18,3	166 874	23,4	132 244	18,6	103 061	14,5	72 878	10,2
2040	739 741	100 930	13,6	142 345	19,2	145 800	19,7	156 076	21,1	106 568	14,4	88 023	11,9
2050	760 400	97 554	12,8	143 243	18,8	151 246	19,9	140 702	18,5	131 676	17,3	95 979	12,6

Helsingin seutu

Koko **Helsingin seudulla** (14 kuntaa) oli 1 402 394 asukasta vuoden 2014 alussa. Ennusteen **perusvaihtoehdon** mukaan seudun väestö kasvaa 1 880 000 asukkaaseen vuonna 2050, joten väestön arvioidaan kasvavan 480 000 asukkaalla seuraavan 36 vuoden aikana.

Nopeassa vaihtoehdossa seudun väestö kasvaa vuoteen 2050 mennessä 1 950 000 asukkaaseen (muutos 550 000) ja **hidastuvan kasvun vaihtoehto** kasvattaisi väestöä 345 000 hengellä, jolloin asukasluku olisi 1 745 000 vuonna 2050.

Kuvio 14. Helsingin seudun väestö 1.1.1980–2014 ja ennusteen vaihtoehdot 2015–2050

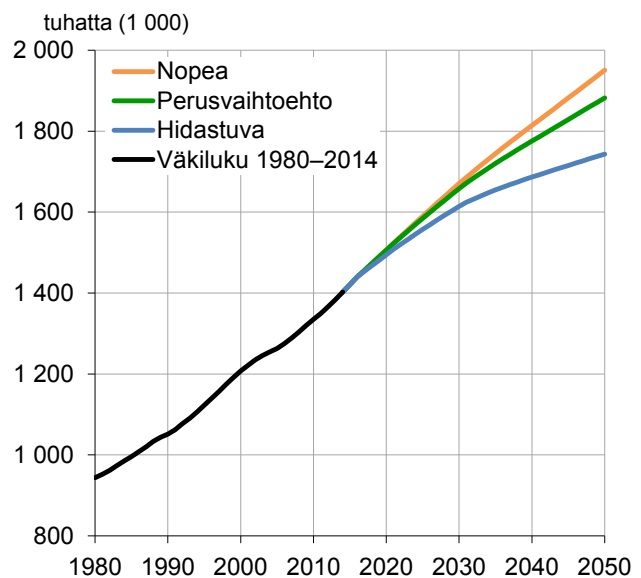

Taulukko 2. Helsingin seudun väestö 1.1.2014 ja ennusteen perusvaihtoehto 1.1.2015–2050 iän mukaan

Vuosi	Väestö Lkm.	0–14		15–29		30–44		45–59		60–74		75+	
		Lkm.	%	Lkm.	%	Lkm.	%	Lkm.	%	Lkm.	%	Lkm.	%
2014	1 402 394	236 117	16,8	279 824	20,0	309 389	22,1	283 891	20,2	209 814	15,0	83 359	5,9
2015	1 420 919	239 591	16,9	280 618	19,8	314 752	22,2	285 329	20,1	213 977	15,1	86 651	6,1
2016	1 439 572	243 119	16,9	281 601	19,6	320 341	22,3	286 234	19,9	219 272	15,2	89 006	6,2
2020	1 506 118	255 285	17,0	281 186	18,7	342 853	22,8	289 097	19,2	232 403	15,4	105 295	7,0
2030	1 658 056	272 419	16,4	291 975	17,6	360 169	21,7	314 499	19,0	250 022	15,1	168 972	10,2
2040	1 775 553	276 739	15,6	313 268	17,6	351 865	19,8	356 072	20,1	265 939	15,0	211 670	11,9
2050	1 882 475	286 013	15,2	322 584	17,1	372 139	19,8	351 467	18,7	307 866	16,4	242 405	12,9

Helsingin väestöprojektio ikäryhmittäin

Helsingin väestön ikärakenne tulee muuttumaan merkittävästi seuraavien vuosikymmenien aikana. Ikärakenteessa suurin muutos tulee olemaan ikään-tyneiden asukkaiden määrän ja väestöosuuden kasvu. Lasten, nuorten ja työikäisten määrissä tulee tapahtumaan ikäryhmien välisiä siirtymiä.

Kuvio 15. Helsingin väestö ikäryhmittäin (15-v.) 1.1.1980–2014 ja ennusteen perusvaihtoehto 2015–2050

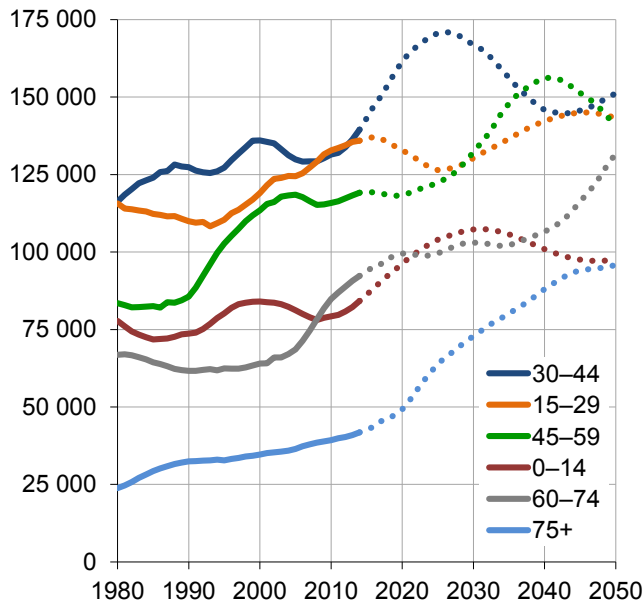

Lasten määrä tulee Helsingissä muuttumaan edelleen. Alle kouluikäisten 0–6-vuotiaiden määrä kääntyi nousuun vuonna 2007. Lapsiperheiden lähtömuuton väheneminen on osaltaan vaikuttanut alle kouluikäisten määrää lisäävästi. Kasvun ennakoidaan jatkuvan 2020-luvun jälkipuolelle asti. Myös peruskouluikäisten 7–15-vuotiaiden määrä on kääntynyt kasvuun, jonka ennakoidaan jatkuvan 2030-luvulle asti. 16–18-vuotiaiden määrä on kääntynyt laskuun, jonka ennakoidaan jatkuvan 2020-luvun alkuun asti.

Kuvio 16. Helsingin lapset ja nuoret ikäryhmittäin 1.1.1980–2014 ja ennusteen perusvaihtoehto 2015–2050

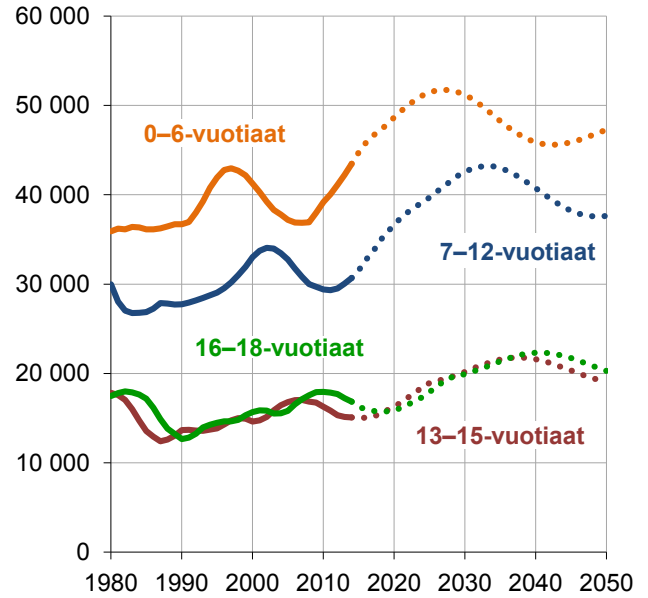

Eläkeikäisessä väestössä ryhmään 65–74 kuuluvien määrä on jo useita vuosia ollut jyrkässä kasvussa ja heidän määränsä tulee Helsingissä kasvamaan vuoteen 2020 mennessä, jonka jälkeen kasvu pysähtyy toistaiseksi. Ikäryhmän 75–84 määrä kasvaa vähitellen, mutta jyrkin kasvuvaihe ajoittuu jaksolle 2018–2027. Heidän määränsä tulee Helsingissä kasvamaan yli 80 % nykyisestä 2020-luvun loppuun mennessä. Yli 85-vuotiaiden määrä kasvaa tasaisesti vuoteen 2030 asti, jolloin kasvu nopeutuu huomattavasti. Heidän määränsä tulee ennusteen mukaan lähes kolminkertaistumaan vuoteen 2040 mennessä.

Kuvio 17. Helsingin yli 55-vuotiaat ikäryhmittäin 1.1.1990–2014 ja ennusteen perusvaihtoehto 2015–2050

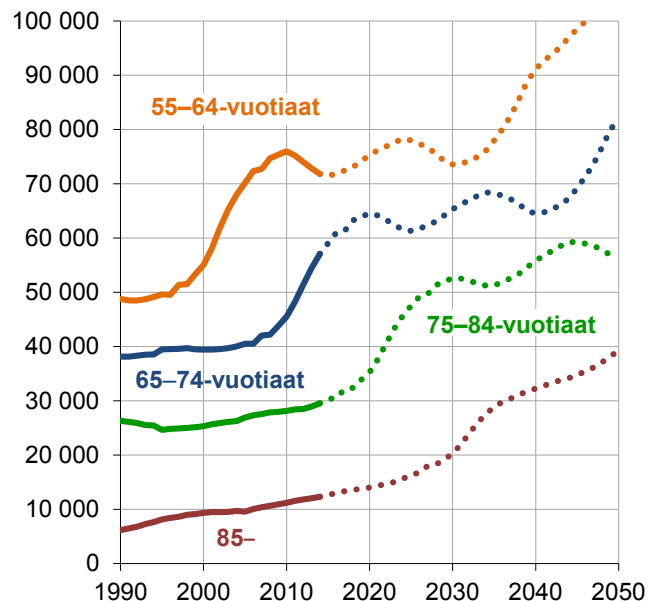

9 ALUEITTAINEN VÄESTÖENNUNSTE 2014–2024

Ennustemenetelmä

Alueittainen ennuste on laadittu vuonna 1992 laaditulla SAS-ohjelmistolla. Ennuste lasketaan erikseen vanhaan asuntokantaan ja uustuotantoon, joiden summa täsmätään koko kaupungin ennusteeseen. Ennuste lasketaan vuosittain 10 vuoden jaksolla osa-alueittain 1-vuotisikäluokittain.

Vanhan kannan ennusteessa otetaan huomioon syntyvyyden, kuolleisuuden ja muuttoliikkeen alueelliset erot.

Muuttoliike- ja hedelmällisyysparametrit on laskettu yleensä osa-alueiden edellisten kolmen–viiden vuoden muutoista alueen koosta riippuen, ja pienimmillä alueilla on käytetty tätäkin pitempiä aikasarjoja tietoja satunnaistekijöiden minimoimiseksi. Väestörakenteeltaan nopeasti muuttuvilla uusilla alueilla tai erityisen pienillä alueilla käytetään muiden vastaavan kaltaisten alueiden kertoimia.

Kuolleisuudesta käytetään koko kaupungin keskimääräisen kuolleisuuden ikärakennetta, ja kuolleisuuden tasoa korjaamalla otetaan huomioon alueiden väliset erot.

Koska vuonna 2008 alkanut taantuma ja mahdolliset muutokset asumispreferensseissä ovat vähentäneet erityisesti lapsiperheiden muuttoja suurempiin asuntoihin, lasten määrä on kasvanut nopeasti erityisesti pienasuntovaltaisessa kantakaupungissa. Sama kehitys on nyt nähtävissä myös kantakaupunkia ympäröivällä esikaupunkivyöhykkeellä kuten Lauttasaareissa ja Haagaassa.

Uustuotannon ennusteessa tuotantotyyppit jaotellaan talotyyppin, rahoitusmuodon ja hallintasuhteen mukaisesti ryhmiin, joilla on toisistaan poikkeava sisään muuttavan väestön asumisväljyys ja ikärakenne. Myöhempi väestönkehitys ennustetaan tyypeille määritellyillä hedelmällisyys-, kuolleisuus- ja nettomuuttokertoimilla.

Rakentamisennusteen osuvuus on merkittävin uustuotannon ennusteen toteutumiseen vaikuttava tekijä. Asuntotuotanto on arvioitu hankekohtaisena toteutumisennusteena. Toteutumisennuste laaditaan talous- ja suunnittelukeskuksen kehittämisosaston, kaupunkisuunnitteluviraston ja tietokeskuksen yhteistyönä. Ennuste perustuu rakennusvalvonnan tilastoihin, asunto-ohjelmarekisteriin, rakentamisprojektien tuotantoaikatauluihin ja tietoihin kaavoituksen edistymisestä. Samalla laaditaan ennuste ohjelmoimattomalle asuntorakentamiselle, jollaista on etenkin pientaloalueiden hajarakentaminen.

Tästä alueittaisesta ennusteesta tehdään pienalue-tasoinen muunnos 6–18-vuotiaista opetusviraston oppilasennustejärjestelmään. Tässä otetaan huomioon väestön jakautuminen pienalueille ennusteen lähtövuonna sekä uustuotannon kertymä pienalueille.

Vaikka ennustemalli tuottaakin yksityiskohtaiset tulokset sekä alueittain että ikäryhmittäin, sisältyy olettamuksiin monia epävarmuustekijöitä. Palvelujen suunnittelun kannalta tärkeimpiä niistä ovat uustuotannon ajoittumiseen liittyvät ongelmat. Vuosittaiset tuotantomäärät eivät koskaan toteudu sellaisenaan koko ennustejaksolle. Myöskään vanhojen alueiden väestökehityksen ennustamisessa ei ole aina mahdollista ennakoida ennustekauden aikana tapahtuvia muutoksia alueiden väestökehityksessä, koska ennustemenetelmä perustuu pääosin menneen kehityksen projisointiin. Epävarmuus kasvaa mentäessä yhä kauemmas ajassa yhä pienemmille alueille ja yhä tarkempiin väestöryhmiin.

Asuntotuotantoennuste 2014–2024

Väestöennustetta varten laadittiin rakentamisennuste valmistuvista asunnoista vuosiksi 2014–2023. Asuntotuotantoennuste perustuu noin 5 000 valmistuvan asunnon ohjelmoituun vuosituotantoon. Vuosina 2000–2013 Helsinkiin valmistui keskimäärin vajaa 3 600 asuntoa. Väestöennusteessa on arvioitu asuntojen valmistuvan jonkin verran ohjelmoitua hitaammin.

Kuvio 18. Helsingissä valmistuneet asunnot vuosina 2000–2013 sekä ohjelmoitu asuntotuotanto vuosiksi 2014–2023

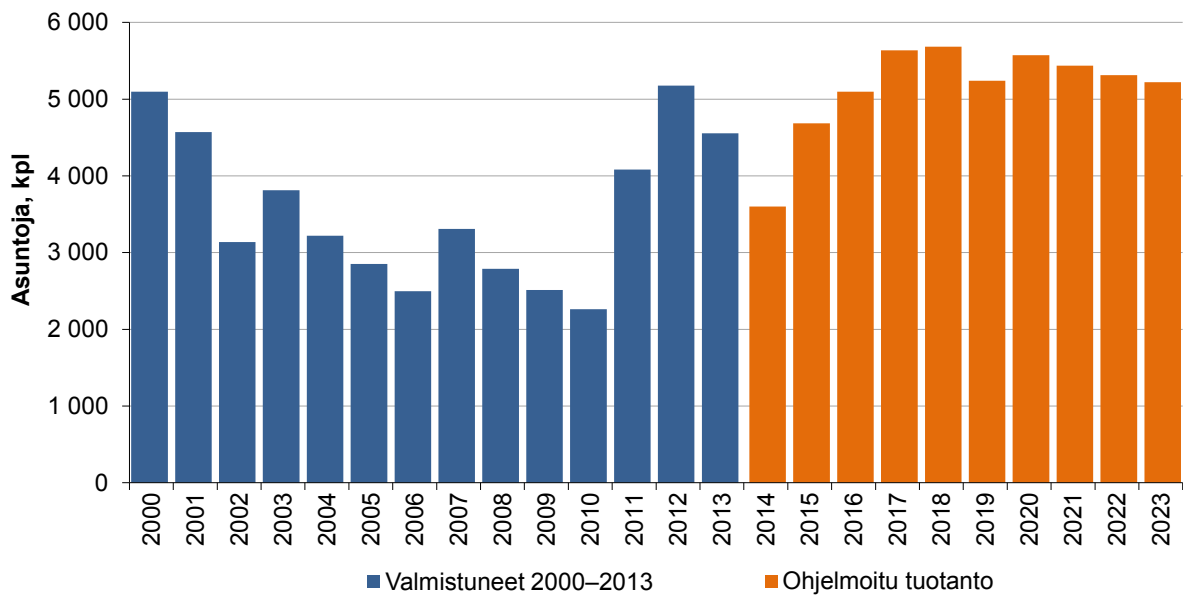

Väestö uustuotannossa

Asuntotuotanto ennustettiin asuntokerrosalana, joka jaoteltiin 17 rakennustyyppiin. Jaottelu perustuu tutkimukseen uusiin asuntoihin muuttaneista sekä viimeisimpiin tietoihin uusien asuntojen asukasrakenteesta. Projektialueiden asuntotuotantotyyppien asumisväljysoletus on tarkistettu, ja ennusteiden erot johtuvat osittain myös tästä. Useimmissa asuntotuotantotyypeissä on kuitenkin käytetty edellisten ennusteiden parametreja, koska viime vuosien vähäisestä asuntotuotannosta ei voitu muodostaa riittävän suurta tutkimusaineistoa. Valmistuvien asuntojen sisään muuttovuoden asumisväljyys ja muuttajien ikärakenne vaihtelee huomattavasti riippuen talotyyppistä, asuntojen hallintaperusteesta ja rahoitusmuodosta sekä myös sijainnista.

Uustuotannon tuotantotyyppit ja alkuväljyydet ovat seuraavat, sekä ennusteessa käytettyinä kerrosalaneliömetreinä että huoneistoalana, joka on laskettu kertoimella 0,8.

Ennusteiden yhdistäminen

Ennusteiden yhdistäminen tapahtuu laskemalla yhteen uustuotannon ja vanhan kannan ennusteet ja täsmäyttämällä summa koko kaupungin vastaavaan ennusteeseen. Täsmäytys tapahtuu siten, että vanhan kannan ennusteeseen tehdään ohjelmallisesti tarpeelliset korjaukset ikäryhmittäin. Ennen yhdennystä pyritään kuitenkin siihen, että vanhan kannan ja uustuotannon ennusteet tuottavat mahdollisimman lähellä koko kaupungin ennustetta olevan tuloksen, jotta ennusteparametrit olisivat eri aluetyypeissä mahdollisimman oikeat.

Taulukko 3. Rakennettavaan asuntokantaan muuttavan väestön asumisväljyys asuntotuotantotyypeittäin muuttoa seuraavana vuonna

Alkuväljyydet m ² / asukas		
	Kerrosala, m ²	(ash, m ²)
1. OO-pientalot, Länsi–Pohjoinen	41,0	32,8
2. Hitas-rivitalot + ASO-pientalot	34,0	27,2
3. OO-kerrostalot, ei hitas, Etelä–Länsi	53,0	42,4
4. OV-kerrostalot	36,0	28,8
5. HITAS-kerrostalot, Etelä–Länsi	47,0	37,6
6. HITAS-kerrostalot, muu Helsinki	44,0	35,2
7. AV-kerrostalot, ei kaupungin	38,0	30,4
8. AV-kerrostalot, kaupungin	34,0	27,2
9. Opiskelija- ja nuorisoasuntolat	42,0	30,0
10. Vanhusten asuntolat	40,0	32,0
11. Omakotitalot	45,0	36,0
12. Vuokrapientalot	28,0	22,4
13. OO-kerrostalot, ei hitas, muu Helsinki	47,5	38,0
14. ASO-kerrostalot	39,0	31,2
15. OO-pientalot, muu Helsinki	44,0	35,2

Ennuste alueittain ja ikäryhmittäin

Asukasluku kasvaa vuoteen 2024 mennessä eniten, 17 300 asukkaalla, Eteläisessä suurpiirissä, Keskisessä suurpiirissä 12 400 sekä Kaakkoisessa ja Itäisessä 11 000–12 000 hengellä.

Kuvio 19. Väestö suurpiireittäin 1.1.1990–2014 sekä ennuste 2015–2024

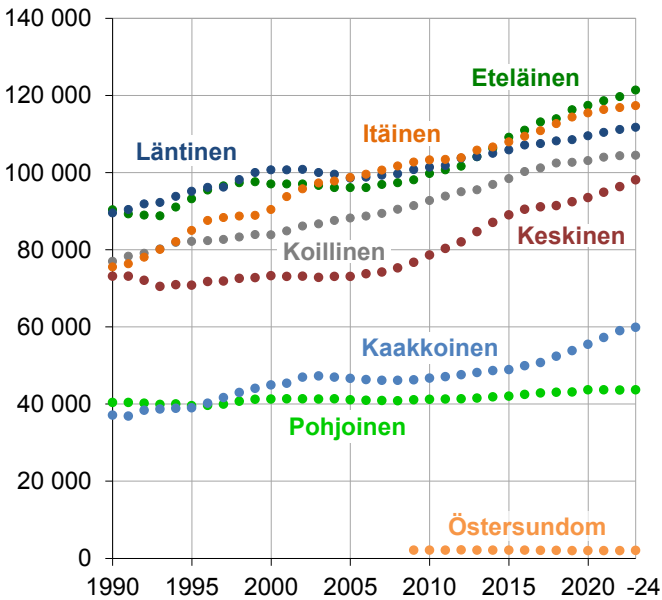

0–6-vuotiaiden määrä kasvaa vuoteen 2024 mennessä Eteläisessä suurpiirissä 1 800 hengellä. Kaakkoisessa suurpiirissä kasvu on 1 300 henkeä. Keskisessä ja Läntisessä suurpiirissä kasvua on 1 200 henkeä. Koillisessa ja Itäisessä suurpiirissä päivähoitoikäisten määrä kasvaa 1 000:lla.

Kuvio 20. 0–6-vuotiaat suurpiireittäin 1.1.1990–2014 sekä ennuste 2015–2024

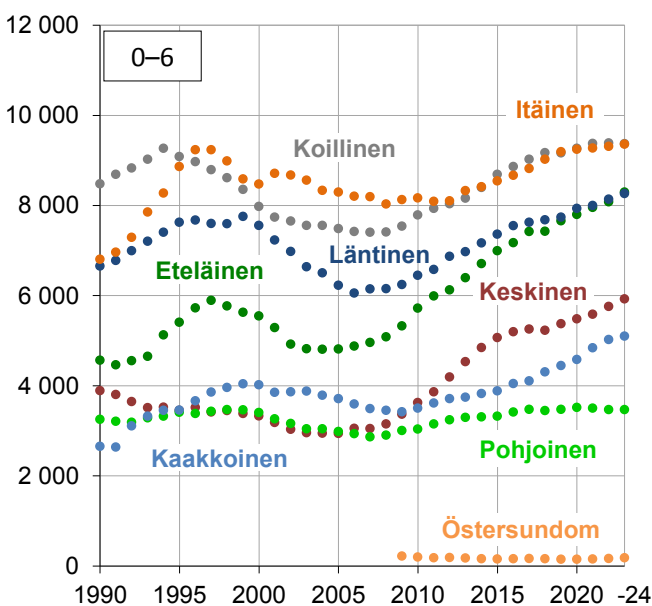

Peruskouluikäisten määrän ennustetaan olevan nykyistä korkeampi kaikissa suurpiireissä vuonna 2024. Määrä kasvaa nykyisestä Eteläisessä suurpiirissä 2 800 hengellä, Läntisessä ja Keskisessä suur-

piirissä 2 000 hengellä. Koillisessa ja Kaakkoisessa suurpiirissä kasvu on 1 600–1 800 henkeä. Itäisessä suurpiirissä koululaisten määrä kasvaa on noin 1 100:lla ja Pohjoisessa 700:lla.

Kuvio 21. 6–14-vuotiaat suurpiireittäin 1.1.1990–2014 sekä ennuste 2015–2024

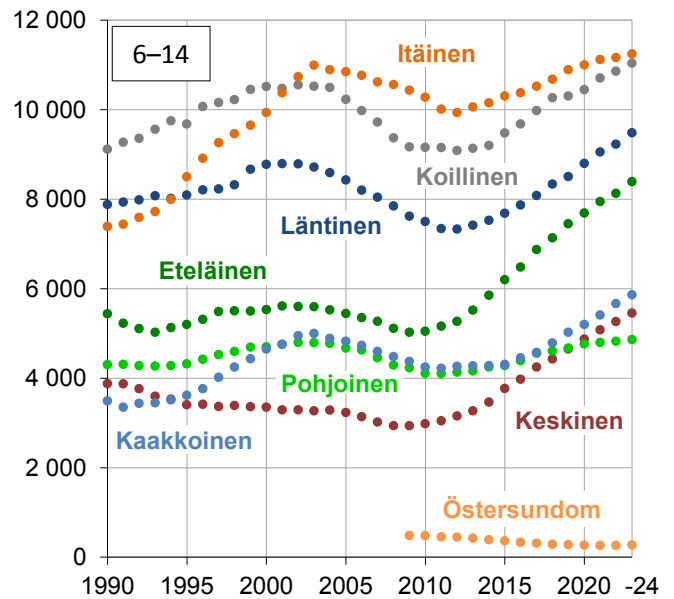

Yli 75-vuotiaiden määrä kasvaa vuoteen 2024 mennessä eniten Eteläisessä ja Itäisessä suurpiirissä, 4 200–4 700 hengellä. Läntisessä, Keskisessä ja Koillisessa suurpiirissä kasvu on 2 000–3 000 henkeä. Myös muissa suurpiireissä vanhusväestön määrä kasvaa vähintään kolmanneksen.

Kuvio 22. Yli 75-vuotiaat suurpiireittäin 1.1.1990–2014 sekä ennuste 2015–2024

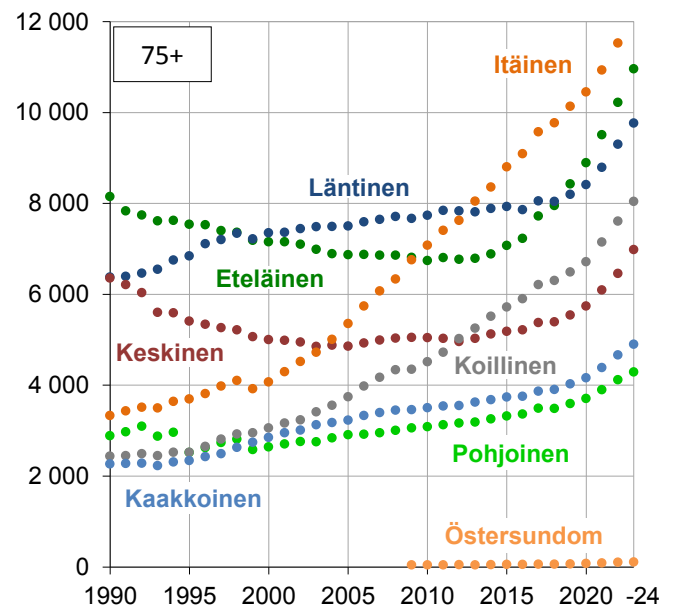

Vuoteen 2024 saakka laaditun alueittaisen väestöennusteen tärkeimmät kasvualueet ovat asuntorakentamiseen vapautuneilla satama-alueilla Jätkäsaarella, Kalasatamassa ja sekä Kruunuvuorenranassa. Muita tärkeitä kasvualueita ovat Lauttasaari, Kaarelan pohjoisosan Kuninkaantammi ja Honka-

suo, Keski-Pasila, Hermanni ja Vallila sekä Myllypuro. Myös Etelä-Haagassa, Viikinmäessä, Alppikylässä, Herttoniemen ja Roihuvuoren alueilla sekä Mellunmäessä kasvu on huomattavaa.

Vuosaaren väkiluvun ennustetaan kasvavan vielä 4 400 hengellä vuoteen 2024 mennessä. Östersundomin rakentamisen arvioidaan alkavan vuosikymmenen lopulla, minkä jälkeen väestönkasvu on nopeaa.

Kuvio 23. Ennustettu väkiluvun muutos osa-alueittain 1.1.2014–2024

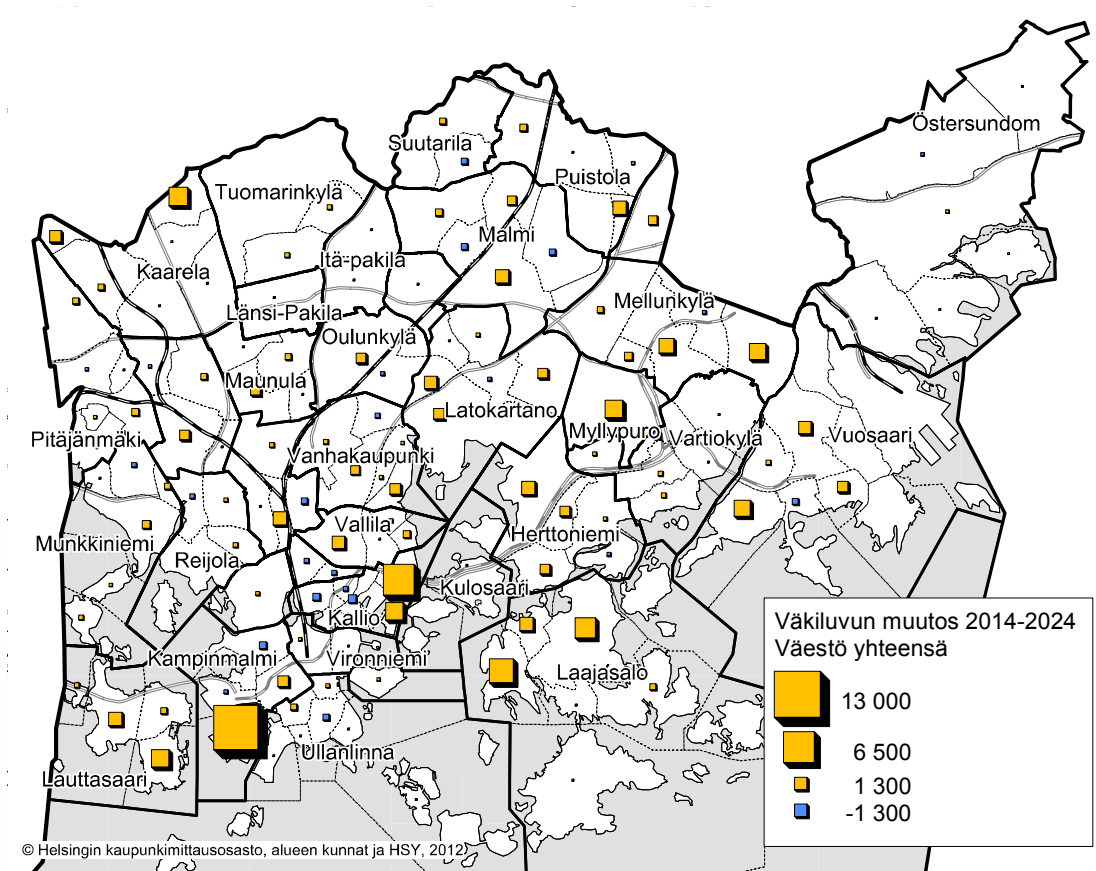

Kuvio 24. 1–6-vuotiaat: Ennustettu väkiluvun muutos osa-alueittain 1.1.2014–2019

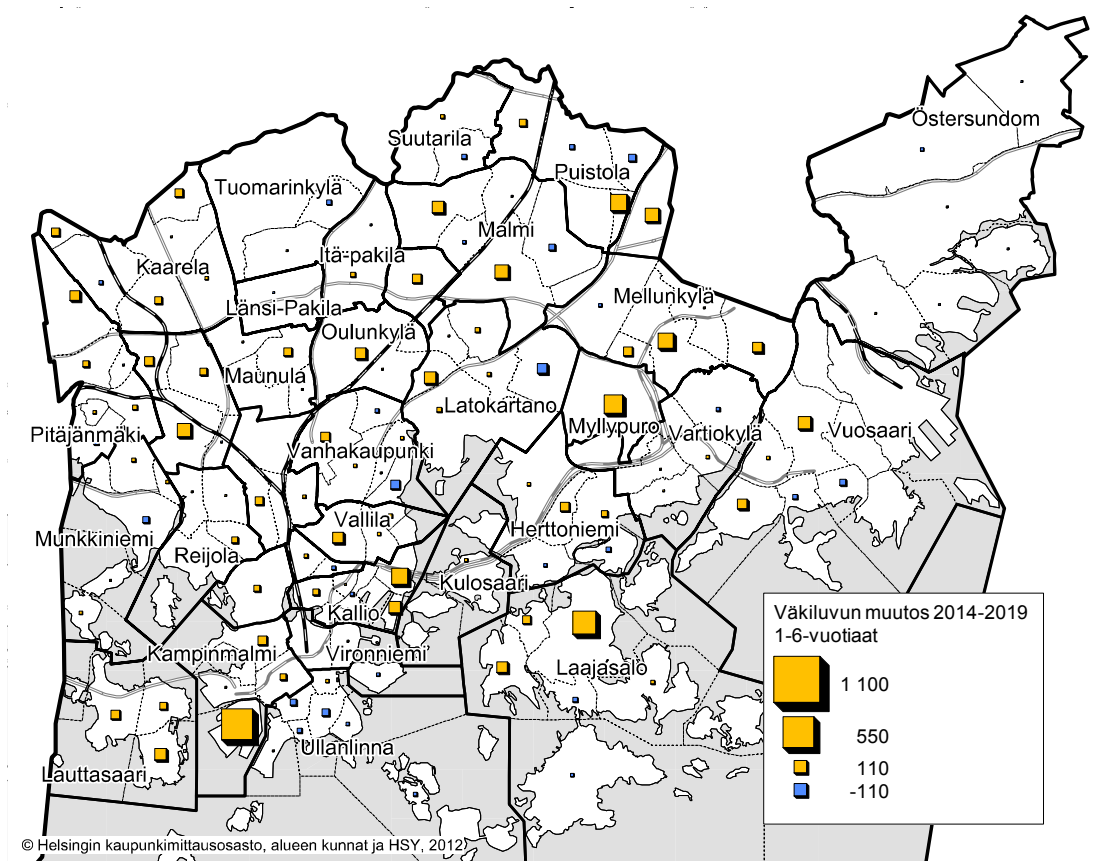

Kuvio 25. 6–11-vuotiaat: Ennustettu väkiluvun muutos osa-alueittain 1.1.2014–2019

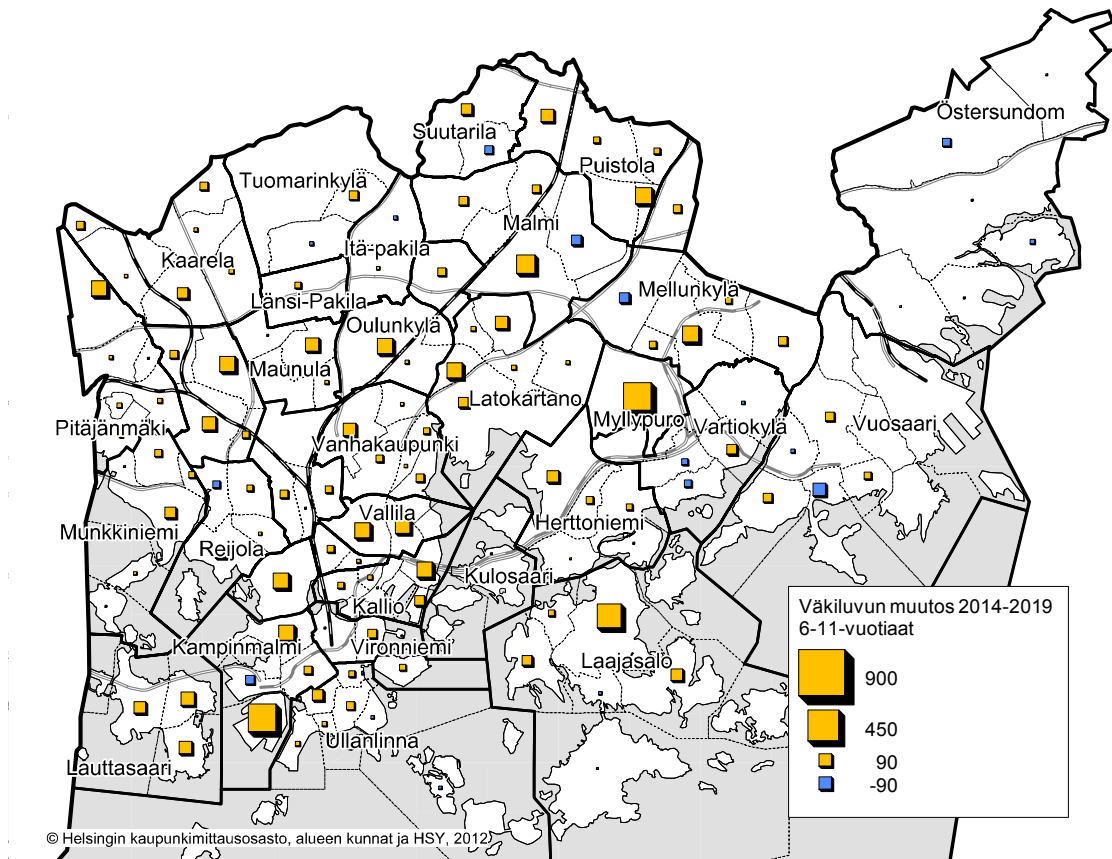

Kuvio 26. Yli 75-vuotiaat: Ennustettu väkiluvun muutos osa-alueittain 1.1.2014–2019

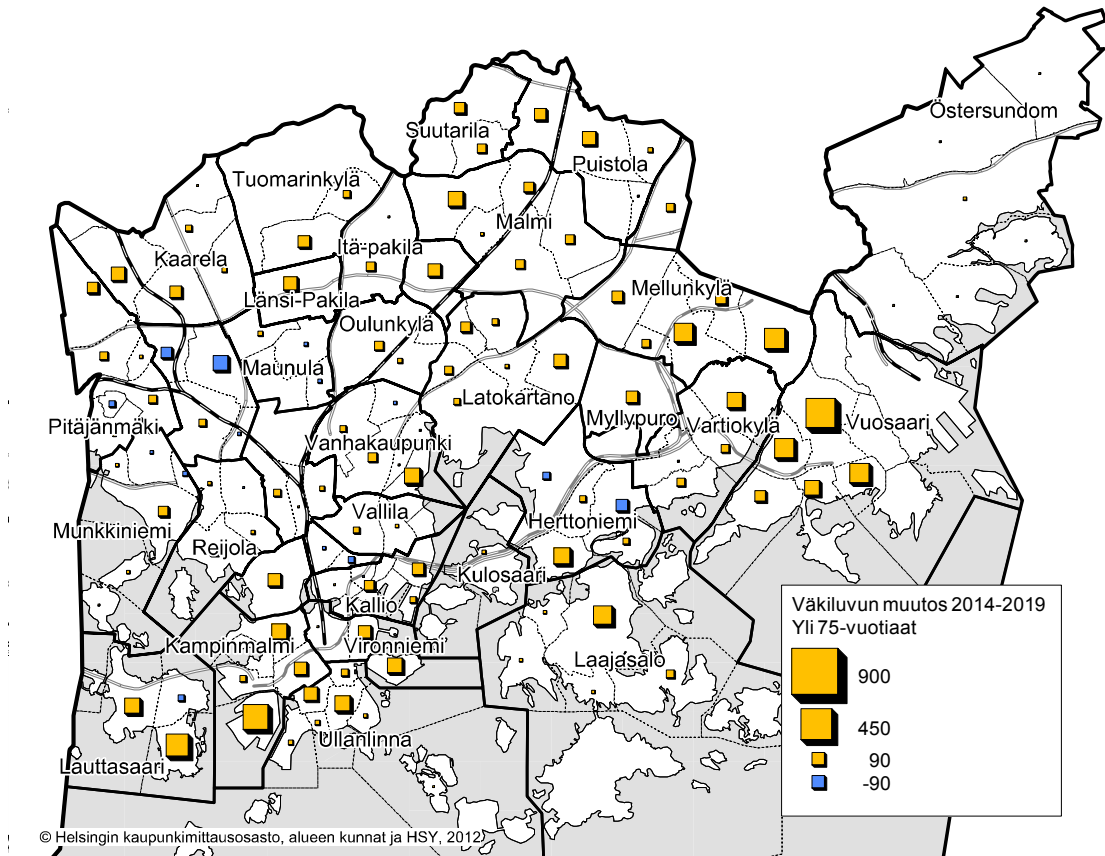

10 RUOTSINKIELISTEN ENNUSTE – PROGNOSEN FÖR DEN SVENSKSPRÅKIGA BEFOLKNINGEN

Ruotsinkielisen väestön ennuste tehdään samankaltaisella demografisella projektiomenetelmällä kuin koko väestön ennuste. Virallinen ennuste laadittiin nyt toista kertaa myös suurpiiriä pienemmällä alueitasolla. Koko kaupungin ennuste ulottuu vuoteen 2040 ja alueittainen ennuste kymmeneksi vuodeksi vuoteen 2024 saakka.

Helsingin ruotsinkielinen väestö on viime vuosikymmeninä pienentynyt tuhansilla. Ruotsinkielinen väestö on ollut varsin vanhuspainotteinen ja väkimäärän väheneminen on johtunut pitkälti kuolleiden enemmyydestä syntyneisiin nähden.

Kuvio 27. Ruotsinkielisen väestön määrä ja osuus koko väestöstä Helsingissä 1.1.1980–2014 sekä ennuste 2015–2040

Figur 27. De svenskspråkigas antal och deras andel av Helsingfors folkmängd 1.1.1980–2014, samt prognos för 2015–2040

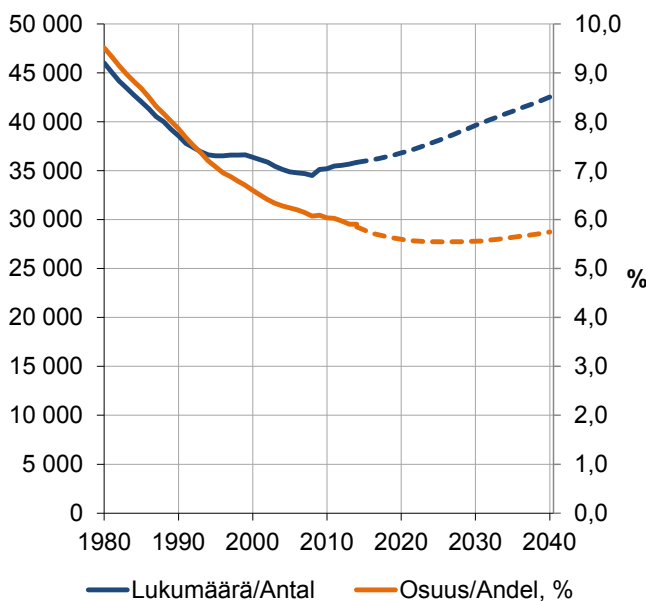

Vuodesta 2008 lähtien ruotsinkielisten määrä on kasvanut hienoisesti, ja kasvun ennustetaan jatkuvan tulevina vuosina. Kuolleisuuden oletetaan alempaan hieman edellistä ennustetta hitaammin. Siksi yli 75-vuotiaiden määrän on ennustettu kasvavan, mutta vähemmän kuin edellisessä ennusteessa. Samalla lastenhankinta-ikässä olevien määrä on kasvanut, minkä ennustetaan jatkuvan tulevina vuosina. Syntyneiden määrän ennustetaan ylittävän kuolleiden määrän vuodesta 2022 lähtien jopa 200 hengellä vuosittain, mikäli kuolleisuus- ja syntyvyyskehitykset jatkuvat nykyisen kaltaisina.

Muuttoliikkeen kehitystä on vaikeampaa ennustaa muun muassa siksi, että se vaihtelee ajallisesti enemmän. Ruotsinkielisen väestön nettomuuton oletetaan pysyvän lievästi positiivisena.

Kuvio 28. Ruotsinkieliset syntyneet ja kuolleet sekä syntyneiden enemmisyys Helsingissä 1980–2013 ja ennuste 2014–2040

Figur 28. Svenskspråkiga födda och avlidna samt svenskspråkigt födelseöverskott i Helsingfors 1980–2013, samt prognos för 2014–2040

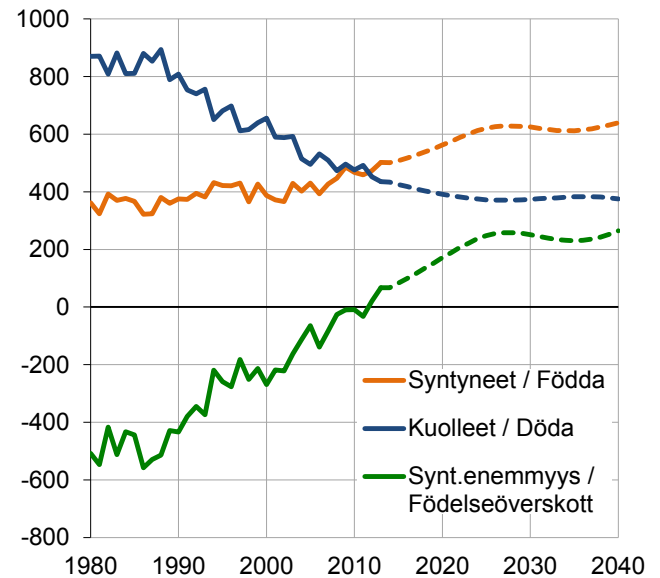

Muuttovoittoa Helsinki saa lähinnä nuorista aikuisista.

Ruotsinkielisen väestön ennustetaan kasvavan vuoteen 2023 mennessä lähes 38 000:een ja vuoteen 2040 mennessä lähes 43 000:een. Ruotsinkielisten määrä kasvaisi siten vuosittain noin 260 hengellä.

Kuvio 29. Ruotsinkielisten syntyneiden enemmisyys ja nettomuutto sekä väestönmuutos yhteensä Helsingissä 1980–2013 ja ennuste 2014–2040

Figur 29. Födelseöverskott och flyttningsnetto samt sammanräknad folkökning bland de svenskspråkiga i Helsingfors 1980–2013, samt prognos för 2014–2040

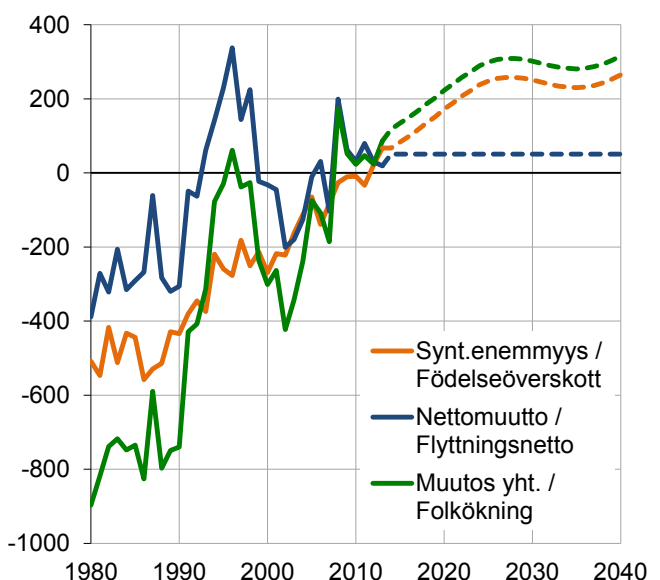

Taulukko 4. Helsingin ruotsinkielinen väestö 1.1.2014 ja ennusteen perusvaihtoehto 1.1.2015–2040 iän mukaan
Tabell 4. Svenskspråkiga i Helsingfors åldersgruppsvis 1.1.2014 och prognos för 1.1.2015–2040

Vuosi	Väestö Lkm.	0–14		15–29		30–44		45–59		60–74		75+	
		Lkm.	%	Lkm.	%	Lkm.	%	Lkm.	%	Lkm.	%	Lkm.	%
2014	35 844	5 634	15,7	8 052	22,5	6 408	17,9	5 411	15,1	6 322	17,6	4 017	11,2
2015	35 962	5 710	15,9	8 116	22,6	6 519	18,1	5 301	14,7	6 294	17,5	4 022	11,2
2016	36 096	5 822	16,1	8 138	22,6	6 629	18,4	5 218	14,5	6 285	17,4	4 004	11,1
2020	36 801	6 267	17,0	8 247	22,4	7 111	19,3	5 098	13,9	5 750	15,6	4 327	11,8
2025	38 084	6 856	18,0	8 189	21,5	7 862	20,6	5 270	13,8	4 856	12,8	5 051	13,3
2030	39 613	7 486	18,9	8 528	21,5	8 259	20,9	5 599	14,1	4 639	11,7	5 102	12,9
2040	42 520	8 102	19,1	9 674	22,8	8 343	19,6	6 942	16,3	4 702	11,1	4 756	11,2

Pienten lasten määrä on kasvanut huomattavasti viime vuosina, ja kasvun ennustetaan jatkuvan. Kehitys tulee näkymään tulevina vuosina myös kasvavana peruskoulun ala-asteikäisten määränä. Yläasteikäisten määrä alkaa kasvaa vuosikymmenen lopulla, ja toisen asteen opetuksen ikäluokka pienenee lähivuosina hieman.

Ruotsinkielisen väestön ikärakenne poikkeaa suomenkielisestä siten, että eläkeikäisen väestön osuus on ollut selvästi suurempi ja viime vuosikymmeninä laskenut nopeasti. Siksi suurten ikäluokkien tulo eläkeikään ei kasvata ruotsinkielisten ikääntyneiden määrää samalla tavalla kuin suomenkielisillä. Yli 75-vuotiaiden määrä alkaa kuitenkin kohota jälleen tämän vuosikymmenen lopulla.

Kuvio 30. Ruotsinkielisten lasten ja nuorten määrä Helsingissä 1.1.1990–2014 sekä ennuste 2015–2040

Figur 30. Antal svenskspråkiga barn och unga i Helsingfors 1.1.1990–2014, samt prognos för 2015–2040

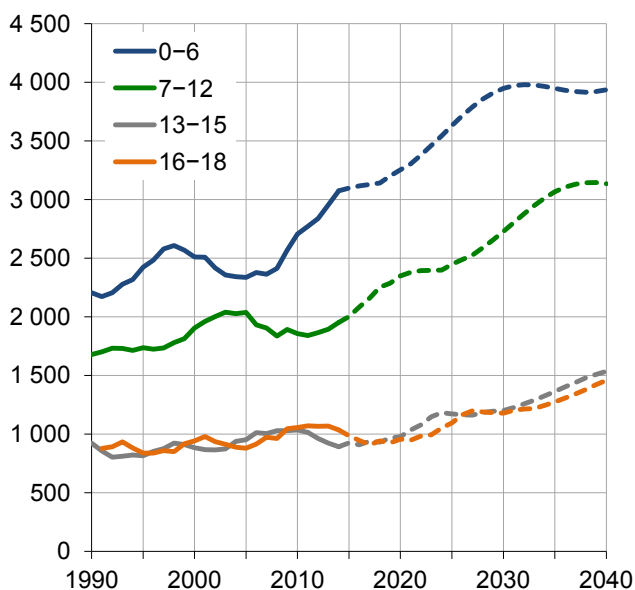

Kuvio 31. Ruotsinkielisten yli 55-vuotiaiden määrä Helsingissä 1.1.1990–2014 sekä ennuste 2015–2040

Figur 31. Antal svenskspråkiga barn och unga i Helsingfors 1.1.1990–2014, samt prognos för 2015–2040

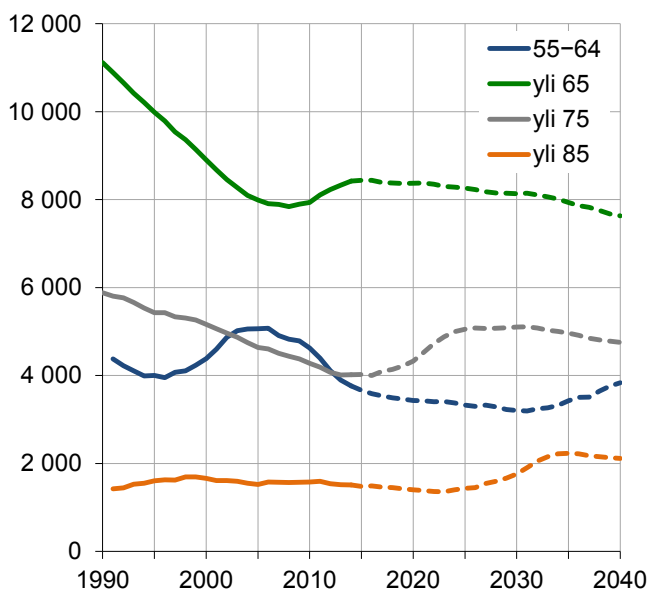

Ruotsinkielisten ennuste alueittain

Ruotsinkielisten määrän ennustetaan kasvavan erityisesti Eteläisessä ja Kaakkoisessa suurpiirissä. Eteläisessä suurpiirissä ruotsinkielisten määrän ennustetaan kasvavan noin 1 000 hengellä (8 %) ja Kaakkoisessa 600 hengellä (19 %) vuoteen 2024 mennessä. Erityisesti Jätkäsaaren alueen oletetaan vetävän myös ruotsinkielistä väestöä. Vaikka ruotsinkielisten määrän ennustetaan kasvavan, ruotsin-

kielisten osuuden koko väestöstä ennustetaan pienenevän. Suomen- ja vieraskielisten määrän ennustetaan nimittäin kasvavan ruotsinkielisten määrää nopeammin.

Kuvio 32. Ruotsinkielisten määrä suurpiireittäin Helsingissä 1.1.1994–2014 sekä ennuste 2015–2024
 Figur 32. Antalet svenskspråkiga stordistrikvis i Helsingfors 1.1.1994–2014, samt prognos för 2015–2024

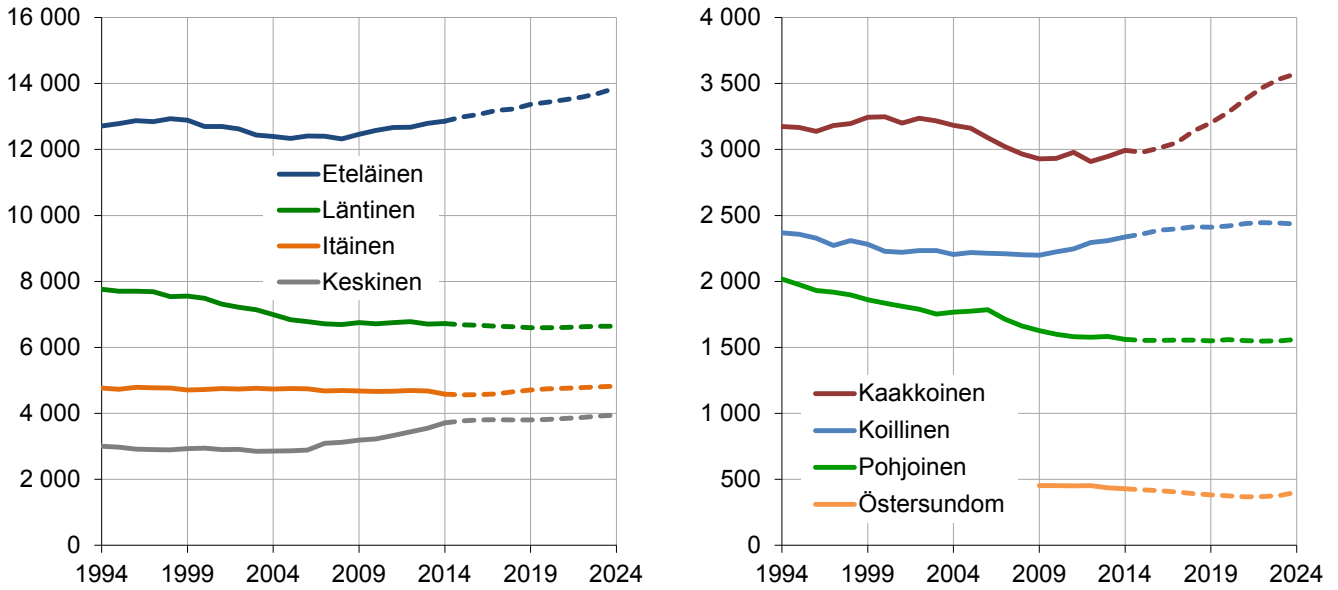

Vuoteen 2024 mennessä ruotsinkielisten määrän ennustetaan kasvavan erityisesti Kampinmalmin, Lauttasaaren, Laajasalon ja Kallion peruspiireissä. Ennuste on epävarmin sellaisilla alueilla, joille suunnitellaan huomattavaa asuntorakentamista, kuten Kruunuvuorenrannan, Jätkäsaaren, Kalasataman ja Östersundomin alueilla. Esimerkiksi Östersundomin väestöstä huomattava osa (noin 20 %) on nyt ruotsinkielisiä. On kuitenkin epätodennäköistä, että ruotsin-

kielisten osuus pysyy yhtä korkeana, jos alueelle rakennetaan paljon lisää. Ruotsinkielisiä ei nimittäin ole riittävästi muuttamaan uusiin asuntoihin.

Ruotsinkielisten lasten määrän ennustetaan kasvavan varsinkin Eteläisessä ja Keskisessä suurpiirissä. Lievää kasvua lasten määrässä ennustetaan ympäri Helsinkiä etenkin Kampinmalmin ja Lauttasaaren peruspiireihin sekä Keski-Vuosaaren osa-alueelle.

Kuvio 33. Ennustettu ruotsinkielisen väestön väkiluvun muutos peruspiireittäin 1.1.2014–2024.
 Figur 33. Förutspådd folkmängdsförändring bland de svenskspråkiga i distrikten i Helsingfors 1.1.2014–2024

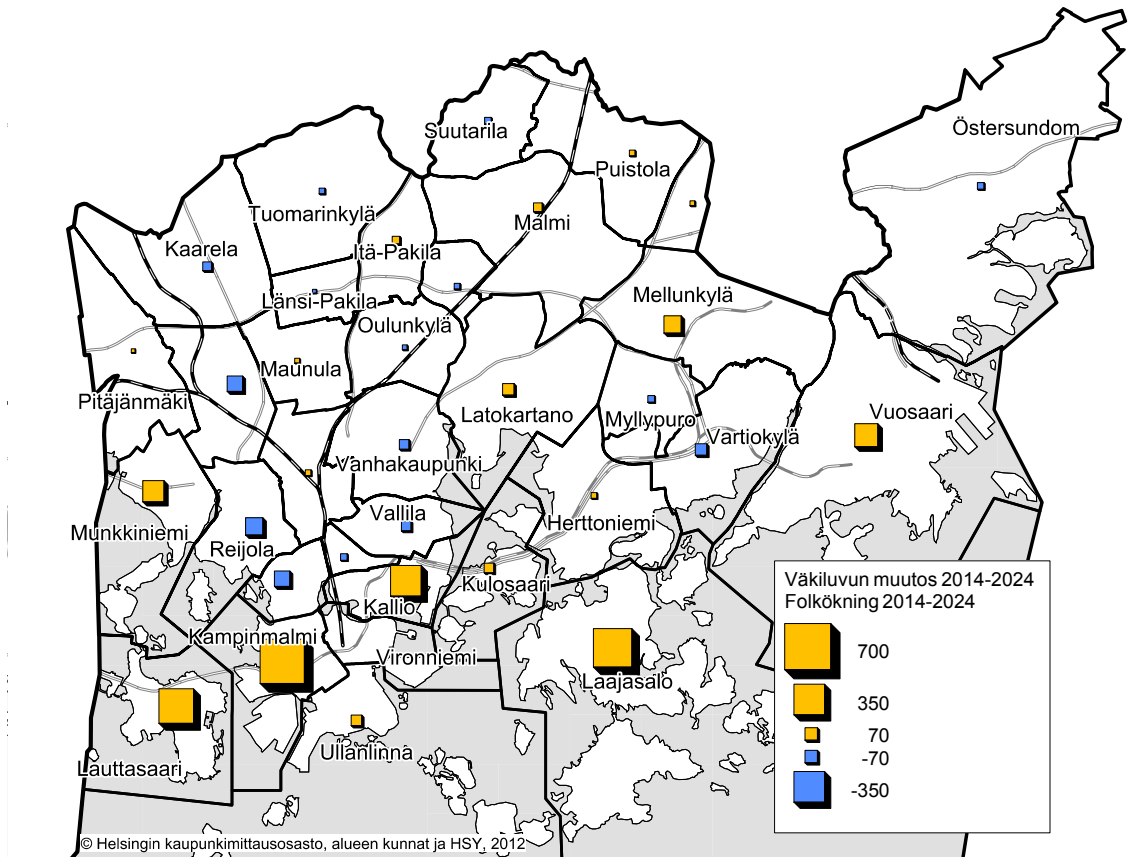

© Helsingin kaupunkimittausosasto, alueen kunnat ja HSY, 2012

PROGNOSEN FÖR DEN SVENSKSPRÅKIGA BEFOLKNINGEN

Senast en prognos för Helsingfors svenskspråkiga befolkning gjordes upp var år 2013. Den uppgörs enligt en liknande demografisk projektiionsmetod som för hela befolkningen. Prognosen för hela staden är gjord fram till år 2040, och prognosen områdesvis för tio år framöver, till år 2024.

De senaste årtiondena har den svenskspråkiga befolkningen minskat med tusentals personer. Dess befolkningsstruktur har varit åldringsbetonad, och minskningen har främst berott på att dödsfallen varit klart fler än födslarna.

Men år 2008 skedde en svängning: sedan dess har de svenskspråkiga ökat något i Helsingfors, och den ökningen väntas fortsätta de närmaste åren. Dödligheten antas sjunka i samtliga åldersgrupper.

Samtidigt har antalet personer i den åldern då man skaffar barn ökat, och väntas fortsätta öka även framöver. Om dödligheten och nativiteten fortsätter som nu förutspås ett årligt födelseöverskott på upp till 200 svenskspråkiga.

Hur migrationen utvecklas och påverkar de svenskspråkigas antal och andel är svårare att förutse. Den varierar starkare med tiden. Men de svenskspråkigas migrationsnetto antas förbli positivt. Överskott för Helsingfors blir det främst av unga vuxna. År 2025 väntas de svenskspråkigas folkmängd i Helsingfors vara uppe vid över 38 000, och år 2040 nästan 43 000. Den årliga ökningen skulle vara ca. 260 personer.

Tabell 5. Svenskspråkiga i Helsingfors åldersgruppsvis 1.1.2014, samt grundläggande prognos för 1.1.2015–2040

År	Antal sammanlagt	0–14		15–29		30–44		45–59		60–74		75+	
		Antal	%	Antal	%	Antal	%	Antal	%	Antal	%	Antal	%
2014	35 844	5 634	15,7	8 052	22,5	6 408	17,9	5 411	15,1	6 322	17,6	4 017	11,2
2015	35 962	5 710	15,9	8 116	22,6	6 519	18,1	5 301	14,7	6 294	17,5	4 022	11,2
2016	36 096	5 822	16,1	8 138	22,6	6 629	18,4	5 218	14,5	6 285	17,4	4 004	11,1
2020	36 801	6 267	17,0	8 247	22,4	7 111	19,3	5 098	13,9	5 750	15,6	4 327	11,8
2025	38 084	6 856	18,0	8 189	21,5	7 862	20,6	5 270	13,8	4 856	12,8	5 051	13,3
2030	39 613	7 486	18,9	8 528	21,5	8 259	20,9	5 599	14,1	4 639	11,7	5 102	12,9
2040	42 520	8 102	19,1	9 674	22,8	8 343	19,6	6 942	16,3	4 702	11,1	4 756	11,2

Antalet små barn har vuxit märkbart de senaste åren och väntas fortsätta göra det. Utvecklingen kommer de närmaste åren troligen också att ta sig uttryck i växande antal barn i grundskoleålder (lågstadiet). Barnen i högstadieålder börjar öka mot slutet av årtiondet, medan de åldersgrupper som studerar på andra stadiet minskar de närmaste åren.

De svenskspråkigas åldersstruktur avviker från de finskspråkigas såtillvida, att förstnämnda har haft ett klart större inslag personer i pensionsålder. Det har dock minskat snabbt de senaste årtiondena, och därför innebär de stora efterkrigsårskullarnas pensionering inte samma ökning i antalet åldringar bland de svenskspråkiga som bland de finskspråkiga. Ändå börjar över 75-åringarna öka igen i slutet av innevarande årtionde.

(8 %) och i Sydöstra distriktet ökningen är nästan 600 personer (20 %) fram till år 2024. Trots förväntad numerär ökning förutspås de svenskspråkigas andel av hela befolkningen minska, och de som har finska eller ett främmande språk som modersmål väntas öka snabbare.

Fram till år 2024 väntas de svenskspråkiga öka i synnerhet i distrikten Kampmalmen, Drumsö, Berg-häll och Degerö. Störst är osäkerheten i prognosen för de områden där det planeras omfattande bostadsbyggande, såsom Kronbergsstranden, Busholmen, Fiskhamnen och Östersundom.

Antalet svenskspråkiga barn väntas växa i Södra och Mellersta stordistriktet. En viss ökning väntas i Helsingfors överlag, med undantag de småhusdominerade områdena i norra Helsingfors.

Prognosen områdesvis för de svenskspråkiga

De svenskspråkigas antal förutspås utvecklas ganska jämnt i de olika stordistriktet. I Södra stordistriktet väntas de svenskspråkiga öka med ca. 1000 personer

Ruotsinkielisten ennusteen erityisehdot

Helsingin ruotsinkielinen väestö on väestöennusteen näkökulmasta melko pieni ja alueellisesti epätasaisesti jakautunut. Siksi ruotsinkielisen väestön määrän ja alueellisen jakautumisen ennustamisessa on sovellettu tiettyjä erityisehtoja suhteessa kaupungin koko väestön ennustamiseen.

Ruotsinkielisten syntyneiden määrä on laskettu käyttämällä suurpiirien väestölle viiden vuoden ajalta laskettuja ikäryhmittäisiä hedelmällisyyslukuja. Poikkeuksena tästä Eteläinen suurpiiri on jaettu kolmeen hedelmällisyysalueeseen: Vironniemen ja Taka-Töölön alueeseen, Ullanlinnan ja Kampinmalmin alueeseen sekä Lauttasaaren hedelmällisyysalueeseen. Lauttasaaren ennusteessa on käytetty alueen ruotsinkieliselle väestölle laskettuja hedelmällisyyslukuja. Lisäksi jokaiselle suurpiirille on laskettu kerroin, jolla pyritään ottamaan huomioon muiden kuin ruotsinkielisten äitien synnyttämät ruotsinkieliset lapset.

Ruotsinkielisten muuttoliike on huomioitu laskemalla peruspiiritasoiset ikäryhmittäiset muuttokertoimet viiden vuoden toteutuneesta muuttoliikkeestä. Muuttoliikekertoimet saattavat tuottaa epärealistisia tuloksia alueilla, joilla elää paljon nuoria aikuisia, muuttoliike on vilkasta, ja/tai ikäryhmien koot vaihtelevat huomattavasti. Tämä on pyritty huomioimaan asettamalla alla luetelluille alueille kiinteät määrät väestöä. Listassa on erityisesti alueita, joilla sijaitsee opiskelija-asuntoja.

- Vilhonvuori
- Siltasaari
- Linjat
- Torckelinmäki
- Kyläsaari
- Arabianranta
- Latokartano
- Viikin tiedepuisto

Uustuotannon ennusteessa on ruotsinkielisten kannalta kolme merkittävää epävarmuustekijää: ensinnäkin rakennusten valmistuminen on monista tekijöistä johtuen epävarmaa. Toiseksi on vaikeaa arvioida, kuinka vetovoimaisia vielä rakentamattomat alueet ovat ruotsinkielisten keskuudessa. Kolmanneksi on epävarmaa ennustaa, kuinka ruotsinkielisten määrä kehittyy sellaisilla alueilla, joilla ruotsinkielisten osuus on suuri, ja joille tullaan rakentamaan paljon (esimerkiksi Kruunuvuorenranta ja Östersundom).

Mikäli rakentamisennusteet toteutuvat suunnitellussa aikataulussa ja ruotsinkielisen väestön osuuden oletetaan olevan uustuotannon kohteissa yhtä suuri kuin alueen vanhassa kannassa, ruotsinkielis-

ten määrä tulee kasvamaan näillä alueilla huomattavasti. Tämä kuitenkin edellyttäisi, että ruotsinkielisten määrä joko vähenisi muualla Helsingissä (erityisesti kantakaupungissa) huomattavasti tai Helsinki saisi lähialueilta ja muualta Suomesta merkittävästi nykyistä enemmän muuttovoittoa ruotsinkielisistä.

Ruotsinkielisten ennusteessa on siksi tehty muutamia sellaisia oletuksia alueellisesta jakautumisesta vanhaan rakennuskantaan ja uustuotantoon, joita voitaneen pitää konservatiivisina. Ruotsinkielisten kohdalla on oletettu, että uustuotannon ennusteesta toteutuu 70 prosenttia vuosittain. Uustuotannon rakennusten ruotsinkielisten osuudeksi on arvioitu osa-alueen vanhassa kannassa asuvien ruotsinkielisten osuus seuraavia poikkeuksia lukuun ottamatta (Alueen nimi ja ruotsinkielisten osuus uustuotannossa):

- Kyläsaari 8,3 %
(Arabianrannan ruotsinkielisten osuus)
- Laajasalon osa-alueet 6,7 %
(Laajasalon peruspiirin rk. os.)
- Tuomarinkartano ja Viikinmäki 2,4 %
(Koillisen suurpiirin rk. os.)
- Uutela 4,4 % (Itäisen suurpiirin rk. os.)
- Östersundom 10 %
(Östersundomin suurpiirin rk. os./2)
- Alueilla, joilla ei ole ruotsinkielistä väestöä, 5 %.

LÄHTEET JA KIRJALLISUUS

Helsingin kaupungin tietokeskus (2012):

Helsingin ja Helsingin seudun väestöennuste 2013–2050, Helsingin kaupungin tietokeskuksen julkaisuja 2012:32.

Helsingin kaupungin tietokeskus (2011):

Helsingin ja Helsingin seudun väestöennuste 2012–2050, Helsingin kaupungin tietokeskuksen julkaisuja 2011:32.

Helsingin kaupungin tietokeskus (2010):

Helsingin väestöennuste 2011–2050, Helsingin kaupungin tietokeskuksen julkaisuja 2010:31.

Helsingin kaupungin tietokeskus (1994):

Helsingin väestökehityksen vaihtoehdot 1994–2020, Helsingin kaupungin tietokeskuksen keskustelualoitteita 1994:3.

Laakso, Seppo (2012):

Helsingin seudun ja Helsingin väestökehitys. Toteutunut väestönkasvu ja projektiot vuoteen 2050. Helsingin kaupunkisuunnitteluviraston yleissuunnitteluosaston selvityksiä 2012:3.

Laakso, Seppo – Kostiainen, Eeva – Lönnqvist, Henrik (2011):

Kaavavarannon yhteys asuntotuotantoon Helsingissä ja Helsingin seudulla. Helsingin kaupunkisuunnitteluvirasto.

Tilastokeskus (2012):

Väestöennuste 2012–2060. Suomen virallinen tilasto (SVT)

Tilastokeskus (2009):

Väestöennuste 2009–2060. Suomen virallinen tilasto (SVT)

LIITETAULUKOT

Liitetaulukko 1. Helsingin väestö 1.1.2014 ja ennustevaihtoehdot 1.1.2015–2050 iän mukaan

Perusvaihtoehdo													
Vuosi	Väestö Lkm	0–14		15–29		30–44		45–59		60–74		75+	
		Lkm	%	Lkm	%	Lkm	%	Lkm	%	Lkm	%	Lkm	%
2014	612 664	84 154	13,7	135 934	22,2	139 432	22,8	119 136	19,5	92 241	15,1	41 767	6,8
2015	621 771	86 251	13,9	136 493	22,0	143 233	23,0	119 273	19,2	93 649	15,1	42 871	6,9
2016	631 053	88 392	14,0	137 157	21,7	147 175	23,3	119 277	18,9	95 526	15,1	43 527	6,9
2017	637 597	90 388	14,2	136 537	21,4	150 232	23,6	118 846	18,6	96 157	15,1	45 437	7,1
2018	644 240	92 403	14,3	135 450	21,0	153 942	23,9	118 420	18,4	98 025	15,2	46 000	7,1
2019	650 971	94 331	14,5	134 054	20,6	158 174	24,3	118 113	18,1	98 710	15,2	47 589	7,3
2020	657 774	96 276	14,6	132 760	20,2	161 493	24,6	118 421	18,0	99 532	15,1	49 292	7,5
2021	664 622	98 166	14,8	131 582	19,8	164 260	24,7	119 032	17,9	99 556	15,0	52 027	7,8
2022	670 204	99 782	14,9	129 994	19,4	166 239	24,8	119 950	17,9	99 024	14,8	55 214	8,2
2023	675 771	101 436	15,0	128 392	19,0	168 028	24,9	120 780	17,9	98 727	14,6	58 408	8,6
2024	681 315	102 717	15,1	127 267	18,7	169 553	24,9	121 508	17,8	98 979	14,5	61 291	9,0
2025	686 806	103 936	15,1	126 446	18,4	170 627	24,8	122 382	17,8	99 589	14,5	63 826	9,3
2026	692 219	104 742	15,1	126 591	18,3	171 000	24,7	123 549	17,9	100 459	14,5	65 877	9,5
2027	697 520	105 610	15,1	127 103	18,2	170 718	24,5	124 944	17,9	101 512	14,6	67 631	9,7
2028	702 695	106 354	15,1	127 768	18,2	169 765	24,2	126 958	18,1	102 307	14,6	69 543	9,9
2029	707 726	106 898	15,1	128 911	18,2	168 265	23,8	129 429	18,3	103 031	14,6	71 193	10,1
2030	712 598	107 248	15,1	130 294	18,3	166 874	23,4	132 244	18,6	103 061	14,5	72 878	10,2
2031	717 300	107 468	15,0	131 687	18,4	165 630	23,1	135 068	18,8	102 969	14,4	74 479	10,4
2032	720 427	107 296	14,9	132 826	18,4	163 812	22,7	137 801	19,1	102 605	14,2	76 087	10,6
2033	723 361	106 924	14,8	134 064	18,5	161 468	22,3	141 155	19,5	102 226	14,1	77 524	10,7
2034	726 114	106 372	14,7	135 277	18,6	158 774	21,9	145 004	20,0	101 940	14,0	78 748	10,9
2035	728 703	105 663	14,5	136 575	18,7	156 138	21,4	147 956	20,3	102 244	14,0	80 126	11,0
2036	731 135	104 819	14,3	137 896	18,9	153 580	21,0	150 361	20,6	102 838	14,1	81 642	11,2
2037	733 437	103 878	14,2	139 089	19,0	151 408	20,6	152 187	20,8	103 834	14,2	83 040	11,3
2038	735 614	102 892	14,0	140 384	19,1	149 169	20,3	153 816	20,9	104 758	14,2	84 593	11,5
2039	737 708	101 897	13,8	141 368	19,2	147 355	20,0	155 175	21,0	105 597	14,3	86 315	11,7
2040	739 741	100 930	13,6	142 345	19,2	145 800	19,7	156 076	21,1	106 568	14,4	88 023	11,9
2041	741 744	100 024	13,5	142 967	19,3	145 162	19,6	156 267	21,1	107 787	14,5	89 536	12,1
2042	743 728	99 211	13,3	143 694	19,3	144 858	19,5	155 794	21,0	109 214	14,7	90 957	12,2
2043	745 717	98 510	13,2	144 314	19,4	144 705	19,4	154 660	20,7	111 210	14,9	92 318	12,4
2044	747 719	97 942	13,1	144 731	19,4	145 051	19,4	152 960	20,5	113 623	15,2	93 412	12,5
2045	749 745	97 519	13,0	144 951	19,3	145 662	19,4	151 332	20,2	116 312	15,5	93 968	12,5
2046	751 801	97 246	12,9	145 030	19,3	146 321	19,5	149 816	19,9	118 993	15,8	94 394	12,6
2047	753 894	97 109	12,9	144 863	19,2	147 470	19,6	148 067	19,6	121 694	16,1	94 692	12,6
2048	756 029	97 124	12,9	144 494	19,1	148 717	19,7	145 812	19,3	124 983	16,5	94 898	12,6
2049	758 198	97 277	12,8	143 948	19,0	149 939	19,8	143 227	18,9	128 742	17,0	95 066	12,5
2050	760 400	97 554	12,8	143 243	18,8	151 246	19,9	140 702	18,5	131 676	17,3	95 979	12,6

Nopea kasvu

Vuosi	Väestö Lkm	0–14		15–29		30–44		45–59		60–74		75+	
		Lkm	%	Lkm	%	Lkm	%	Lkm	%	Lkm	%	Lkm	%
2014	612 664	84 154	13,7	135 934	22,2	139 432	22,8	119 136	19,5	92 241	15,1	41 767	6,8
2015	621 771	86 251	13,9	136 493	22,0	143 233	23,0	119 273	19,2	93 649	15,1	42 871	6,9
2016	631 053	88 392	14,0	137 157	21,7	147 175	23,3	119 277	18,9	95 526	15,1	43 527	6,9
2017	638 097	90 501	14,2	136 590	21,4	150 518	23,6	118 883	18,6	96 168	15,1	45 438	7,1
2018	645 253	92 639	14,4	135 529	21,0	154 537	24,0	118 499	18,4	98 047	15,2	46 001	7,1
2019	652 511	94 701	14,5	134 134	20,6	159 098	24,4	118 242	18,1	98 743	15,1	47 592	7,3
2020	659 853	96 788	14,7	132 819	20,1	162 762	24,7	118 610	18,0	99 578	15,1	49 296	7,5
2021	667 253	98 830	14,8	131 605	19,7	165 884	24,9	119 289	17,9	99 614	14,9	52 031	7,8
2022	674 699	100 680	14,9	130 808	19,4	168 434	25,0	120 419	17,9	99 129	14,7	55 229	8,2
2023	682 158	102 587	15,0	129 964	19,1	170 812	25,0	121 479	17,8	98 884	14,5	58 433	8,6
2024	689 622	104 139	15,1	129 562	18,8	172 946	25,1	122 455	17,8	99 191	14,4	61 328	8,9
2025	697 061	105 648	15,2	129 438	18,6	174 640	25,1	123 594	17,7	99 864	14,3	63 877	9,2
2026	704 451	106 764	15,2	130 249	18,5	175 644	24,9	125 047	17,8	100 803	14,3	65 943	9,4
2027	711 759	107 961	15,2	131 377	18,5	176 025	24,7	126 750	17,8	101 933	14,3	67 714	9,5
2028	718 973	109 052	15,2	132 598	18,4	175 773	24,5	129 094	18,0	102 811	14,3	69 644	9,7
2029	726 075	109 959	15,1	134 232	18,5	175 019	24,1	131 921	18,2	103 629	14,3	71 314	9,8
2030	733 050	110 688	15,1	136 031	18,6	174 427	23,8	135 119	18,4	103 764	14,2	73 022	10,0
2031	739 891	111 291	15,0	137 767	18,6	174 043	23,5	138 355	18,7	103 786	14,0	74 648	10,1
2032	746 593	111 671	15,0	139 875	18,7	173 501	23,2	141 662	19,0	103 592	13,9	76 290	10,2
2033	753 159	111 886	14,9	142 014	18,9	172 471	22,9	145 626	19,3	103 399	13,7	77 763	10,3

Liitetaulukko 1. Helsingin väestö 1.1.2014 ja ennustevaihtoehdot 1.1.2015–2050 iän mukaan

Nopea kasvu

Vuosi	Väestö Lkm	0–14		15–29		30–44		45–59		60–74		75+	
		Lkm	%	Lkm	%	Lkm	%	Lkm	%	Lkm	%	Lkm	%
2034	759 605	111 961	14,7	144 076	19,0	171 109	22,5	150 118	19,8	103 316	13,6	79 027	10,4
2035	765 946	111 920	14,6	146 163	19,1	169 828	22,2	153 747	20,1	103 841	13,6	80 448	10,5
2036	772 190	111 795	14,5	148 205	19,2	168 644	21,8	156 859	20,3	104 675	13,6	82 011	10,6
2037	778 361	111 619	14,3	150 056	19,3	167 875	21,6	159 415	20,5	105 933	13,6	83 463	10,7
2038	784 464	111 423	14,2	151 963	19,4	167 059	21,3	161 804	20,6	107 140	13,7	85 075	10,8
2039	790 539	111 240	14,1	153 517	19,4	166 683	21,1	163 951	20,7	108 286	13,7	86 861	11,0
2040	796 604	111 101	14,0	155 027	19,5	166 583	20,9	165 666	20,8	109 585	13,8	88 642	11,1
2041	802 687	111 037	13,8	156 146	19,5	167 411	20,9	166 697	20,8	111 157	13,9	90 238	11,2
2042	808 797	111 072	13,7	157 346	19,5	168 553	20,8	167 110	20,7	112 965	14,0	91 752	11,3
2043	814 953	111 223	13,7	158 440	19,4	169 786	20,8	166 921	20,5	115 369	14,2	93 214	11,4
2044	821 160	111 503	13,6	159 350	19,4	171 429	20,9	166 235	20,2	118 221	14,4	94 423	11,5
2045	827 425	111 919	13,5	160 081	19,4	173 236	20,9	165 700	20,0	121 382	14,7	95 107	11,5
2046	833 752	112 472	13,5	160 687	19,3	174 982	21,0	165 367	19,8	124 571	14,9	95 674	11,5
2047	840 143	113 157	13,5	161 070	19,2	177 097	21,1	164 875	19,6	127 816	15,2	96 128	11,4
2048	846 599	113 963	13,5	161 289	19,1	179 242	21,2	163 917	19,4	131 684	15,6	96 504	11,4
2049	853 110	114 872	13,5	161 367	18,9	181 310	21,3	162 646	19,1	136 054	16,0	96 860	11,4
2050	859 671	115 868	13,5	161 330	18,8	183 404	21,3	161 458	18,8	139 632	16,2	97 980	11,4

Hidastuva kasvu

Vuosi	Väestö Lkm	0–14		15–29		30–44		45–59		60–74		75+	
		Lkm	%	Lkm	%	Lkm	%	Lkm	%	Lkm	%	Lkm	%
2014	612 664	84 154	13,7	135 934	22,2	139 432	22,8	119 136	19,5	92 241	15,1	41 767	6,8
2015	621 771	86 251	13,9	136 493	22,0	143 233	23,0	119 273	19,2	93 649	15,1	42 871	6,9
2016	631 053	88 392	14,0	137 157	21,7	147 175	23,3	119 277	18,9	95 526	15,1	43 527	6,9
2017	635 897	90 253	14,2	135 585	21,3	149 852	23,6	118 664	18,7	96 114	15,1	45 428	7,1
2018	640 816	92 117	14,4	133 589	20,9	153 145	23,9	118 049	18,4	97 934	15,3	45 982	7,2
2019	645 797	93 875	14,5	131 339	20,3	156 913	24,3	117 545	18,2	98 565	15,3	47 560	7,4
2020	650 821	95 626	14,7	129 260	19,9	159 708	24,5	117 650	18,1	99 326	15,3	49 252	7,6
2021	655 860	97 299	14,8	127 371	19,4	161 887	24,7	118 047	18,0	99 281	15,1	51 974	7,9
2022	659 998	98 646	15,0	125 551	19,0	163 165	24,7	118 801	18,0	98 683	15,0	55 153	8,4
2023	664 087	99 999	15,1	123 803	18,6	164 175	24,7	119 458	18,0	98 315	14,8	58 336	8,8
2024	668 116	100 951	15,1	122 613	18,4	164 852	24,7	120 005	18,0	98 487	14,7	61 208	9,2
2025	672 055	101 812	15,2	121 803	18,1	165 013	24,6	120 684	18,0	99 011	14,7	63 732	9,5
2026	675 878	102 232	15,1	122 030	18,1	164 414	24,3	121 643	18,0	99 790	14,8	65 770	9,7
2027	679 555	102 690	15,1	122 660	18,1	163 136	24,0	122 815	18,1	100 745	14,8	67 509	9,9
2028	683 073	102 999	15,1	123 439	18,1	161 212	23,6	124 584	18,2	101 435	14,9	69 405	10,2
2029	686 417	103 087	15,0	124 657	18,2	158 803	23,1	126 785	18,5	102 050	14,9	71 035	10,4
2030	689 578	102 965	14,9	126 059	18,3	156 586	22,7	129 304	18,8	101 965	14,8	72 699	10,5
2031	692 551	102 691	14,8	127 413	18,4	154 621	22,3	131 800	19,0	101 752	14,7	74 275	10,7
2032	694 035	102 041	14,7	128 449	18,5	152 249	21,9	134 187	19,3	101 260	14,6	75 849	10,9
2033	695 319	101 206	14,6	129 538	18,6	149 426	21,5	137 153	19,7	100 749	14,5	77 247	11,1
2034	696 423	100 216	14,4	130 568	18,8	146 325	21,0	140 559	20,2	100 327	14,4	78 428	11,3
2035	697 362	99 102	14,2	131 646	18,9	143 361	20,6	143 006	20,5	100 490	14,4	79 758	11,4
2036	698 150	97 903	14,0	132 701	19,0	140 553	20,1	144 837	20,8	100 935	14,5	81 220	11,6
2037	698 813	96 644	13,8	133 601	19,1	138 221	19,8	146 010	20,9	101 778	14,6	82 559	11,8
2038	699 357	95 376	13,6	134 574	19,2	135 901	19,4	146 915	21,0	102 542	14,7	84 048	12,0
2039	699 824	94 137	13,5	135 212	19,3	134 080	19,2	147 483	21,1	103 215	14,8	85 697	12,3
2040	700 234	92 961	13,3	135 824	19,4	132 582	18,9	147 533	21,1	104 007	14,9	87 326	12,5
2041	700 616	91 883	13,1	136 068	19,4	132 053	18,9	146 819	21,0	105 037	15,0	88 757	12,7
2042	700 981	90 927	13,0	136 409	19,5	131 876	18,8	145 421	20,8	106 262	15,2	90 087	12,9
2043	701 350	90 112	12,9	136 623	19,5	131 837	18,8	143 391	20,4	108 037	15,4	91 351	13,0
2044	701 730	89 450	12,8	136 617	19,5	132 250	18,9	140 862	20,1	110 207	15,7	92 344	13,2
2045	702 130	88 949	12,7	136 398	19,4	132 867	18,9	138 493	19,7	112 631	16,0	92 793	13,2
2046	702 557	88 609	12,6	136 017	19,4	133 467	19,0	136 342	19,4	115 018	16,4	93 104	13,3
2047	703 015	88 409	12,6	135 371	19,3	134 512	19,1	134 051	19,1	117 391	16,7	93 281	13,3
2048	703 509	88 358	12,6	134 541	19,1	135 610	19,3	131 329	18,7	120 310	17,1	93 361	13,3
2049	704 032	88 437	12,6	133 556	19,0	136 649	19,4	128 347	18,2	123 647	17,6	93 398	13,3
2050	704 580	88 626	12,6	132 447	18,8	137 735	19,6	125 501	17,8	126 098	17,9	94 172	13,4

Liitetaulukko 2. Helsingin ja Helsingin seudun* väestönmuutokset 1950–2013 ja ennuste 2014–2050

Vuosi	Väestö		Väestönmuutos ¹		Syntyneet		Kuolleet		Luonn. muut.		Nettomuutto		Työmarkk. ²	Ulkom. ⁴	Seudull.
	1.1.	Lkm	%	Lkm	%	Lkm	%	Lkm	%	Lkm	%	Lkm	%	netto	netto
Helsinki															
1951–60 ³		8 100								3 100		6 800	-	-	-
1961–70 ³		6 500								3 500		4 200	8 800	-	-4 600
1971–80 ³		-3 900								1 000		-4 200	3 800	-	-8 000
1981–90 ³		1 000								600		400	3 800	200	-3 600
1991–95 ³		6 500								1 400		5 000	3 700	2 600	-1 000
1996	525 031	7 000	1,33	6 501	1,23	5 225	0,99	1 280	0,24	5 558	1,07	5 640	612		-694
1997	532 053	7 300	1,37	6 407	1,20	5 124	0,96	1 280	0,24	5 769	1,09	5 541	1 678		-1 450
1998	539 363	7 000	1,30	6 247	1,15	5 290	0,97	960	0,18	5 755	1,06	5 858	1 558		-1 661
1999	546 317	4 800	0,88	6 317	1,15	5 225	0,95	1 092	0,20	4 086	0,75	5 828	1 238		-2 980
2000	551 123	4 361	0,79	6 282	1,14	5 122	0,93	1 160	0,21	3 249	0,59	5 107	727		-2 585
2001	555 484	4 234	0,76	6 169	1,11	5 133	0,92	1 036	0,19	3 362	0,60	4 272	1 918		-2 828
2002	559 718	-2	0,00	6 064	1,08	5 176	0,92	888	0,16	-876	-0,16	2 350	1 277		-4 503
2003	559 716	-386	-0,07	6 299	1,13	5 163	0,92	1 136	0,20	-1 541	-0,28	1 353	1 882		-4 776
2004	559 330	-284	-0,05	6 180	1,11	5 045	0,90	1 135	0,20	-1 392	-0,25	1 780	960		-4 132
2005	559 046	1 859	0,33	6 103	1,09	4 785	0,85	1 318	0,24	572	0,10	2 867	2 461		-4 756
2006	560 905	3 616	0,64	6 156	1,09	4 942	0,88	1 214	0,22	2 347	0,42	3 488	2 908		-4 049
2007	564 521	4 010	0,71	6 079	1,07	4 899	0,86	1 180	0,21	2 776	0,49	3 097	3 889		-4 210
2008 ⁵	568 531	8 101	1,42	6 407	1,12	4 890	0,85	1 517	0,26	4 499	0,79	3 721	3 607		-2 829
2009 ⁵	576 632	6 718	1,16	6 533	1,10	4 957	0,85	1 576	0,25	5 164	0,89	3 527	3 612		-1 975
2010	583 350	5 199	0,90	6 709	1,16	5 109	0,89	1 600	0,28	3 608	0,63	2 862	3 138		-2 392
2011	588 549	6 835	1,16	6 619	1,12	4 980	0,84	1 639	0,28	5 431	0,92	3 727	3 858		-2 154
2012	595 384	8 584	1,44	6 748	1,13	5 074	0,85	1 674	0,28	6 916	1,15	3 835	4 284		-1 203
2013	603 968	8 696	1,44	6 789	1,12	4 974	0,82	1 815	0,30	6 871	1,14	3 552	3 689		-370
2014	612 664	9 107	1,49	6 963	1,14	4 956	0,81	2 007	0,33	7 100	1,16	3 400	3 700		0
2015	621 771	9 282	1,49	7 144	1,15	4 962	0,80	2 182	0,35	7 100	1,14	3 400	3 700		0
2016	631 053	6 544	1,04	7 319	1,16	4 975	0,79	2 344	0,37	4 200	0,67	3 000	3 200		-2 000
2017	637 597	6 643	1,04	7 430	1,17	4 987	0,78	2 443	0,38	4 200	0,66	3 000	3 200		-2 000
2018	644 240	6 731	1,04	7 530	1,17	4 999	0,78	2 531	0,39	4 200	0,65	3 000	3 200		-2 000
2019	650 971	6 802	1,04	7 620	1,17	5 018	0,77	2 602	0,40	4 200	0,65	3 000	3 200		-2 000
2020	657 774	6 848	1,04	7 695	1,17	5 047	0,77	2 648	0,40	4 200	0,64	3 000	3 200		-2 000
2021	664 622	5 581	0,84	7 755	1,17	5 074	0,76	2 681	0,40	2 900	0,44	2 700	2 700		-2 500
2022	670 204	5 568	0,83	7 781	1,16	5 114	0,76	2 668	0,40	2 900	0,43	2 700	2 700		-2 500
2023	675 771	5 544	0,82	7 791	1,15	5 147	0,76	2 644	0,39	2 900	0,43	2 700	2 700		-2 500
2024	681 315	5 491	0,81	7 780	1,14	5 189	0,76	2 591	0,38	2 900	0,43	2 700	2 700		-2 500
2025	686 806	5 412	0,79	7 746	1,13	5 234	0,76	2 512	0,37	2 900	0,42	2 700	2 700		-2 500
2026	692 219	5 301	0,77	7 694	1,11	5 294	0,76	2 401	0,35	2 900	0,42	2 700	2 700		-2 500
2027	697 520	5 175	0,74	7 627	1,09	5 352	0,77	2 275	0,33	2 900	0,42	2 700	2 700		-2 500
2028	702 695	5 030	0,72	7 548	1,07	5 418	0,77	2 130	0,30	2 900	0,41	2 700	2 700		-2 500
2029	707 726	4 871	0,69	7 463	1,05	5 493	0,78	1 971	0,28	2 900	0,41	2 700	2 700		-2 500
2030	712 598	4 701	0,66	7 375	1,03	5 575	0,78	1 801	0,25	2 900	0,41	2 700	2 700		-2 500
2031	717 300	3 127	0,44	7 288	1,02	5 661	0,79	1 627	0,23	1 500	0,21	2 300	2 200		-3 000
2032	720 427	2 933	0,41	7 184	1,00	5 751	0,80	1 433	0,20	1 500	0,21	2 300	2 200		-3 000
2033	723 361	2 754	0,38	7 093	0,98	5 839	0,81	1 254	0,17	1 500	0,21	2 300	2 200		-3 000
2034	726 114	2 588	0,36	7 015	0,97	5 927	0,82	1 088	0,15	1 500	0,21	2 300	2 200		-3 000
2035	728 703	2 432	0,33	6 955	0,95	6 023	0,83	932	0,13	1 500	0,21	2 300	2 200		-3 000
2036	731 135	2 301	0,31	6 912	0,95	6 112	0,84	801	0,11	1 500	0,21	2 300	2 200		-3 000
2037	733 437	2 176	0,30	6 886	0,94	6 210	0,85	676	0,09	1 500	0,20	2 300	2 200		-3 000
2038	735 614	2 093	0,28	6 878	0,94	6 285	0,85	593	0,08	1 500	0,20	2 300	2 200		-3 000
2039	737 708	2 032	0,28	6 885	0,93	6 353	0,86	532	0,07	1 500	0,20	2 300	2 200		-3 000
2040	739 741	2 000	0,27	6 903	0,93	6 403	0,87	500	0,07	1 500	0,20	2 300	2 200		-3 000
2041	741 744	1 982	0,27	6 931	0,93	6 449	0,87	482	0,06	1 500	0,20	2 300	2 200		-3 000
2042	743 728	1 986	0,27	6 965	0,94	6 479	0,87	486	0,07	1 500	0,20	2 300	2 200		-3 000
2043	745 717	1 999	0,27	7 006	0,94	6 507	0,87	499	0,07	1 500	0,20	2 300	2 200		-3 000
2044	747 719	2 022	0,27	7 051	0,94	6 529	0,87	522	0,07	1 500	0,20	2 300	2 200		-3 000
2045	749 745	2 052	0,27	7 098	0,95	6 546	0,87	552	0,07	1 500	0,20	2 300	2 200		-3 000
2046	751 801	2 088	0,28	7 147	0,95	6 559	0,87	588	0,08	1 500	0,20	2 300	2 200		-3 000
2047	753 894	2 128	0,28	7 195	0,95	6 567	0,87	628	0,08	1 500	0,20	2 300	2 200		-3 000
2048	756 029	2 162	0,29	7 242	0,96	6 580	0,87	662	0,09	1 500	0,20	2 300	2 200		-3 000
2049	758 198	2 194	0,29	7 288	0,96	6 595	0,87	694	0,09	1 500	0,20	2 300	2 200		-3 000
2050	760 400	2 221	0,29	7 331	0,96	6 610	0,87	721	0,09	1 500	0,20	2 300	2 200		-3 000

Liitetaulukko 2. Helsingin ja Helsingin seudun* väestömuutokset 1950–2013 ja ennuste 2014–2050

Vuosi	Väestö		Väestömuutos ¹		Syntyneet		Kuolleet		Luonn. muut.		Nettomuutto		Työmarkk. ² netto	Ulkom. netto	Seudull. ⁵ netto
	1.1.	Lkm	%	Lkm	%	Lkm	%	Lkm	%	Lkm	%	Lkm			
Koko Helsingin seutu*															
1951–60 ³		16 300							5 300		12 200	12 200	-	-	
1961–70 ³		16 800						6 500		12 900	12 900	-	-		
1971–80 ³		10 900						5 200		5 200	5 200	-	-		
1981–90 ³		10 600						5 500		5 100	4 900	200	-	-	
1991–95 ³		15 300						7 100		8 000	4 600	3 400	-	-	
1996	1 120 593	16 600	1,47	15 101	1,34	8 781	0,78	6 320	0,56	9 942	0,88	8 600	1 300	-	
1997	1 137 244	17 500	1,53	15 004	1,31	8 721	0,76	6 283	0,55	10 915	0,95	8 215	2 700	-	
1998	1 154 770	16 800	1,44	14 510	1,25	8 739	0,75	5 771	0,50	10 775	0,92	8 275	2 500	-	
1999	1 171 596	15 600	1,32	14 827	1,26	8 779	0,74	6 048	0,51	9 855	0,81	7 955	1 900	-	
2000	1 187 195	13 373	1,12	14 997	1,26	8 871	0,74	6 126	0,51	7 648	0,62	6 477	1 171	-	
2001	1 200 568	13 175	1,09	14 747	1,22	8 790	0,73	5 957	0,49	7 425	0,60	4 096	3 329	-	
2002	1 213 743	10 364	0,85	15 010	1,23	8 814	0,72	6 196	0,51	4 545	0,35	1 952	2 593	-	
2003	1 224 107	8 488	0,69	15 402	1,25	9 000	0,73	6 402	0,52	2 326	0,17	-682	3 008	-	
2004	1 232 595	7 887	0,67	15 552	1,25	8 822	0,71	6 730	0,54	1 524	0,09	-446	1 970	-	
2005	1 262 950	9 669	0,76	15 645	1,23	8 957	0,71	6 688	0,53	5 043	0,39	664	4 379	-	
2006	1 274 746	14 035	1,09	16 222	1,27	8 882	0,69	7 340	0,57	6 551	0,51	1 688	4 863	-	
2007	1 288 781	14 035	1,08	15 998	1,23	9 116	0,70	6 851	0,53	7 721	0,50	1 377	6 344	-	
2008	1 303 579	16 641	1,27	16 518	1,26	8 911	0,68	7 607	0,58	8 876	0,68	2 526	6 350	-	
2009	1 320 220	15 018	1,13	16 555	1,25	9 335	0,69	7 220	0,57	7 813	0,56	1 957	5 856	-	
2010	1 335 366	14 087	1,07	16 813	1,27	9 573	0,73	7 240	0,55	6 835	0,52	789	6 046	-	
2011	1 349 453	16 788	1,24	16 572	1,22	9 535	0,70	7 037	0,52	9 755	0,72	2 409	7 346	-	
2012	1 366 241	17 752	1,30	16 316	1,19	9 697	0,71	6 619	0,48	10 997	0,80	2 686	8 311	-	
2013	1 383 993	18 401	1,33	16 337	1,18	9 583	0,69	6 754	0,49	11 642	0,84	3 118	8 524	-	
2014	1 402 394	18 525	1,32	16 765	1,20	9 641	0,69	7 125	0,51	11 400	0,81	2 900	8 500	-	
2015	1 420 919	18 653	1,31	16 997	1,20	9 744	0,69	7 253	0,51	11 400	0,80	2 900	8 500	-	
2016	1 439 572	16 555	1,15	17 214	1,20	9 859	0,68	7 355	0,51	9 200	0,64	1 600	7 600	-	
2017	1 456 127	16 625	1,14	17 400	1,19	9 975	0,69	7 425	0,51	9 200	0,63	1 600	7 600	-	
2018	1 472 753	16 667	1,13	17 570	1,19	10 102	0,69	7 467	0,51	9 200	0,62	1 600	7 600	-	
2019	1 489 420	16 697	1,12	17 728	1,19	10 231	0,69	7 497	0,50	9 200	0,62	1 600	7 600	-	
2020	1 506 118	16 690	1,11	17 871	1,19	10 381	0,69	7 490	0,50	9 200	0,61	1 600	7 600	-	
2021	1 522 808	15 573	1,02	17 995	1,18	10 522	0,69	7 473	0,49	8 100	0,53	1 400	6 700	-	
2022	1 538 381	15 503	1,01	18 086	1,18	10 682	0,69	7 403	0,48	8 100	0,53	1 400	6 700	-	
2023	1 553 884	15 417	0,99	18 161	1,17	10 843	0,70	7 317	0,47	8 100	0,52	1 400	6 700	-	
2024	1 569 302	15 296	0,97	18 213	1,16	11 017	0,70	7 196	0,46	8 100	0,52	1 400	6 700	-	
2025	1 584 599	15 128	0,95	18 240	1,15	11 212	0,71	7 028	0,44	8 100	0,51	1 400	6 700	-	
2026	1 599 728	14 934	0,93	18 249	1,14	11 415	0,71	6 834	0,43	8 100	0,51	1 400	6 700	-	
2027	1 614 663	14 709	0,91	18 241	1,13	11 632	0,72	6 609	0,41	8 100	0,50	1 400	6 700	-	
2028	1 629 374	14 468	0,89	18 223	1,12	11 855	0,73	6 368	0,39	8 100	0,50	1 400	6 700	-	
2029	1 643 843	14 210	0,86	18 204	1,11	12 094	0,74	6 110	0,37	8 100	0,49	1 400	6 700	-	
2030	1 658 056	13 940	0,84	18 185	1,10	12 345	0,74	5 840	0,35	8 100	0,49	1 400	6 700	-	
2031	1 671 998	12 475	0,75	18 173	1,09	12 598	0,75	5 575	0,33	6 900	0,41	1 100	5 800	-	
2032	1 684 473	12 186	0,72	18 156	1,08	12 871	0,76	5 286	0,31	6 900	0,41	1 100	5 800	-	
2033	1 696 659	11 921	0,70	18 158	1,07	13 137	0,77	5 021	0,30	6 900	0,41	1 100	5 800	-	
2034	1 708 581	11 657	0,68	18 177	1,06	13 420	0,79	4 757	0,28	6 900	0,40	1 100	5 800	-	
2035	1 720 239	11 415	0,66	18 222	1,06	13 706	0,80	4 515	0,26	6 900	0,40	1 100	5 800	-	
2036	1 731 656	11 216	0,65	18 284	1,06	13 968	0,81	4 316	0,25	6 900	0,40	1 100	5 800	-	
2037	1 742 873	11 020	0,63	18 361	1,05	14 241	0,82	4 120	0,24	6 900	0,40	1 100	5 800	-	
2038	1 753 895	10 884	0,62	18 453	1,05	14 469	0,82	3 984	0,23	6 900	0,39	1 100	5 800	-	
2039	1 764 782	10 768	0,61	18 551	1,05	14 684	0,83	3 868	0,22	6 900	0,39	1 100	5 800	-	
2040	1 775 553	10 697	0,60	18 656	1,05	14 859	0,84	3 797	0,21	6 900	0,39	1 100	5 800	-	
2041	1 786 254	10 641	0,60	18 761	1,05	15 020	0,84	3 741	0,21	6 900	0,39	1 100	5 800	-	
2042	1 796 900	10 626	0,59	18 868	1,05	15 142	0,84	3 726	0,21	6 900	0,38	1 100	5 800	-	
2043	1 807 532	10 620	0,59	18 976	1,05	15 256	0,84	3 720	0,21	6 900	0,38	1 100	5 800	-	
2044	1 818 158	10 635	0,58	19 087	1,05	15 353	0,84	3 735	0,21	6 900	0,38	1 100	5 800	-	
2045	1 828 800	10 655	0,58	19 196	1,05	15 441	0,84	3 755	0,21	6 900	0,38	1 100	5 800	-	
2046	1 839 465	10 687	0,58	19 305	1,05	15 518	0,84	3 787	0,21	6 900	0,38	1 100	5 800	-	
2047	1 850 165	10 727	0,58	19 414	1,05	15 586	0,84	3 827	0,21	6 900	0,37	1 100	5 800	-	
2048	1 860 906	10 756	0,58	19 520	1,05	15 665	0,84	3 856	0,21	6 900	0,37	1 100	5 800	-	
2049	1 871 678	10 779	0,58	19 626	1,05	15 747	0,84	3 879	0,21	6 900	0,37	1 100	5 800	-	
2050	1 882 475	10 789	0,57	19 730	1,05	15 840	0,84	3 889	0,21	6 900	0,37	1 100	5 800	-	

* Pääkaupunkiseutu (Helsinki, Espoo, Kauniainen, Vantaa) +

10 kehyskuntaa (Hyvinkää, Järvenpää, Kerava, Kirkkonummi, Mäntsälä, Nurmijärvi, Pornainen, Sipoo, Tuusula, Vihti)

¹ Luonnollinen muutos + nettomuutto + korjaukset

² Työmarkkinamuutto, sisältää myös kotikuntalain vaikutuksesta muuttaneet

³ Keskimäärin vuodessa

⁴ Ulkomaan kansalaisten muutot ulkomailta ja ulkomaille vuodesta 2000

⁵ Vuoden 2009 alussa Sipoosta ja Vantaalta liitetyn alueen väkiluku 2063.

Liitetaulukko 3. Helsingin väestö piireittäin ja osa-alueittain 1.1.2014 ja ennuste 1.1.2015–2024 sekä muutos 2014–2024

Alue												muutos
	2014	2015	2016	2017	2018	2019	2020	2021	2022	2023	2024	2014–24
Koko Helsinki	612 664	621 771	631 053	637 597	644 240	650 971	657 774	664 622	670 204	675 771	681 315	68 651
1 Eteläinen suurpiiri	106 201	109 122	110 916	113 065	113 890	116 212	117 354	118 585	119 646	121 372	123 489	17 288
101 Vironniemi	12 218	12 401	12 582	12 617	12 601	12 596	12 595	12 566	12 545	12 505	12 474	256
010 Kruununhaka	7 202	7 310	7 381	7 391	7 374	7 356	7 349	7 327	7 313	7 287	7 261	59
020 Kluuvi	562	611	624	628	628	647	652	652	652	651	652	90
080 Katajanokka	4 454	4 481	4 576	4 598	4 599	4 593	4 595	4 587	4 580	4 567	4 561	107
102 Ullanlinna	23 997	24 175	24 327	24 344	24 230	24 236	24 214	24 119	24 044	24 056	24 121	124
030 Kaartinkaupunki	988	1 065	1 093	1 103	1 110	1 121	1 134	1 144	1 155	1 163	1 166	178
050 Punavuori	8 973	9 060	9 150	9 198	9 183	9 157	9 158	9 142	9 128	9 215	9 352	379
060 Eira	1 098	1 109	1 121	1 128	1 129	1 128	1 130	1 131	1 133	1 132	1 132	34
070 Ullanlinna	10 489	10 499	10 522	10 482	10 398	10 436	10 406	10 329	10 263	10 191	10 128	-361
090 Kaijovuisto	474	474	475	475	474	474	474	475	478	481	484	10
204 Hernesaari	1 191	1 196	1 201	1 197	1 188	1 178	1 172	1 163	1 156	1 145	1 133	-58
520 Suomenlinna	783	771	764	760	747	741	739	733	731	728	726	-57
531 Länsisaaret	-	-	-	-	-	-	-	-	-	-	-	-
103 Kampinmalmi	33 006	34 671	35 591	37 063	37 785	39 517	40 257	41 154	42 160	43 800	45 422	12 416
040 Kampi	11 395	11 488	11 635	11 763	11 845	11 823	11 943	11 953	11 945	11 933	12 326	931
130 Etu-Töölö	14 124	14 279	14 355	14 466	14 373	14 246	14 161	14 038	13 917	13 786	13 663	-461
201 Ruoholahti	3 026	3 019	3 023	3 012	2 997	2 982	2 972	2 953	2 933	2 908	2 882	-144
202 Lapinlahti	28	28	29	29	28	28	27	27	26	26	25	-3
203 Jätkäsaari	4 433	5 857	6 550	7 793	8 541	10 439	11 154	12 184	13 339	15 147	16 526	12 093
104 Taka-Töölö	15 048	15 163	15 323	15 338	15 285	15 266	15 344	15 408	15 364	15 285	15 214	166
140 Taka-Töölö	15 048	15 163	15 323	15 338	15 285	15 266	15 344	15 408	15 364	15 285	15 214	166
105 Lauttasaari	21 932	22 712	23 094	23 703	23 989	24 597	24 943	25 338	25 533	25 726	26 259	4 327
310 Lauttasaari	7 854	7 971	8 037	8 158	8 131	8 154	8 332	8 296	8 258	8 212	8 161	307
312 Vattuniemi	7 118	7 623	7 753	8 097	8 265	8 726	8 782	8 814	8 958	9 122	9 378	2 260
313 Myllykallio	6 960	7 118	7 304	7 448	7 593	7 716	7 829	8 228	8 317	8 392	8 470	1 510
314 Koivusaari	-	-	-	-	-	-	-	-	-	-	251	251
2 Läntinen suurpiiri	104 955	105 828	107 081	107 443	108 146	108 456	109 516	110 350	111 104	111 721	112 169	7 214
201 Reijola	16 982	17 148	17 254	17 248	17 340	17 295	17 349	17 380	17 325	17 256	17 178	196
150 Meilahti	5 023	5 073	5 125	5 133	5 119	5 104	5 102	5 085	5 069	5 053	5 046	23
161 Vanha Ruskeasuo	2 803	2 928	2 953	2 961	2 959	2 964	2 978	2 984	2 981	2 969	2 951	148
162 Pikku Huopalahti	7 270	7 267	7 293	7 277	7 238	7 200	7 182	7 148	7 116	7 074	7 033	-237
180 Laakso	1 886	1 880	1 883	1 878	2 025	2 027	2 088	2 163	2 159	2 160	2 148	262
202 Munkkiniemi	17 522	17 598	17 694	17 810	17 812	17 872	17 935	18 103	18 246	18 394	18 511	989
301 Vanha Munkkiniemi	8 469	8 502	8 557	8 681	8 679	8 656	8 703	8 840	9 015	9 028	9 066	597
302 Kuusisaari	538	537	544	552	561	619	640	636	629	629	642	104
303 Lehtisaari	1 125	1 139	1 135	1 121	1 144	1 198	1 201	1 267	1 274	1 348	1 353	228
304 Munkkivuori	4 915	4 916	4 924	4 900	4 860	4 823	4 799	4 764	4 731	4 693	4 656	-259
305 Niemenmäki	1 317	1 336	1 355	1 371	1 383	1 396	1 414	1 427	1 436	1 545	1 655	338
306 Talinranta	1 158	1 168	1 179	1 186	1 184	1 180	1 177	1 170	1 162	1 151	1 140	-18
203 Haaga	26 126	26 361	26 863	26 933	27 270	27 352	27 411	27 551	27 356	27 304	27 273	1 147
291 Etelä-Haaga	11 548	11 602	11 843	11 858	12 219	12 390	12 507	12 748	12 655	12 530	12 414	866
292 Kivihaka	887	893	901	927	953	955	957	957	957	956	954	67
293 Pohjois-Haaga	9 273	9 454	9 576	9 552	9 495	9 447	9 429	9 379	9 330	9 462	9 604	331
294 Lassila	4 418	4 412	4 543	4 596	4 604	4 559	4 518	4 467	4 414	4 357	4 302	-116
204 Pitäjänmäki	17 406	17 656	17 910	18 060	18 192	18 247	18 273	18 252	18 236	18 214	18 163	757
320 Konala	6 086	6 122	6 266	6 351	6 486	6 529	6 537	6 517	6 488	6 455	6 416	330
461 Pajamäki	1 820	1 833	1 848	1 851	1 847	1 843	1 842	1 838	1 834	1 880	1 932	112
462 Tali	1 084	1 089	1 097	1 101	1 103	1 104	1 110	1 113	1 115	1 117	1 114	30
463 Reimarla	4 782	4 927	4 943	4 952	4 915	4 889	4 862	4 815	4 767	4 710	4 650	-132
464 Marttila	321	320	320	318	313	307	304	300	299	302	298	-23
465 Pitäjänmäen yritysäl.	3 313	3 365	3 435	3 486	3 528	3 575	3 618	3 669	3 732	3 750	3 753	440
205 Kaarela	26 919	27 065	27 360	27 393	27 531	27 691	28 549	29 064	29 942	30 552	31 044	4 125
331 Kannelmäki	13 031	13 065	13 112	13 109	13 023	12 936	12 973	13 067	13 101	13 016	13 006	-25
332 Maunonneva	2 567	2 649	2 659	2 645	2 616	2 591	2 576	2 555	2 556	2 565	2 565	-2
333 Malminkartano	8 495	8 520	8 664	8 655	8 651	8 593	9 023	9 016	8 950	8 871	8 789	294
334 Hakuninmaa	2 719	2 725	2 759	2 763	2 750	2 738	2 732	2 726	2 748	2 766	2 775	56
335 Kuninkaantammi	107	106	105	104	212	512	841	1 237	1 988	2 440	2 768	2 661
336 Honkasuo	-	-	61	117	279	321	404	462	599	896	1 141	1 141
3 Keskinen suurpiiri	87 022	88 984	90 413	91 057	91 401	92 400	93 455	94 845	96 278	98 082	99 420	12 398
301 Kallio	27 674	27 997	28 399	28 617	29 008	29 927	30 861	32 154	33 518	34 372	35 278	7 604
101 Vilhonvuori	7 342	7 380	7 417	7 393	7 331	7 254	7 186	7 089	6 993	6 883	6 776	-566
102 Kalasatama	1 141	1 403	1 765	1 948	2 202	2 872	3 814	4 996	6 302	6 802	7 617	6 476
103 Sompasaari	-	-	-	135	435	988	1 188	1 516	1 791	2 094	2 308	2 308
104 Hanasaari	-	-	-	-	-	-	-	-	-	-	-	-
111 Siltasaari	2 378	2 413	2 428	2 466	2 465	2 445	2 440	2 436	2 421	2 425	2 440	62
112 Linjat	9 702	9 727	9 735	9 667	9 613	9 483	9 384	9 263	9 156	9 315	9 266	-436
113 Torckelinmäki	7 111	7 074	7 053	7 007	6 962	6 883	6 850	6 854	6 854	6 853	6 870	-241

Liitetaulukko 3. Helsingin väestö piireittäin ja osa-alueittain 1.1.2014 ja ennuste 1.1.2015–2024 sekä muutos 2014–2024

Alue												muutos
	2014	2015	2016	2017	2018	2019	2020	2021	2022	2023	2024	2014–24
302 Alppiharju	12 030	12 078	12 140	12 106	12 010	11 889	11 791	11 660	11 565	11 619	11 583	-447
121 Harju	7 576	7 619	7 675	7 668	7 625	7 559	7 511	7 440	7 393	7 361	7 347	-229
122 Alppila	4 454	4 458	4 465	4 438	4 385	4 330	4 281	4 220	4 173	4 259	4 235	-219
303 Vallila	14 419	14 947	15 519	15 769	15 868	16 117	16 238	16 311	16 177	16 220	16 311	1 892
211 Hermanninmäki	5 617	5 661	5 914	5 900	5 867	5 844	5 809	5 769	5 732	5 697	5 667	50
212 Hermanninranta	-	-	-	-	-	-	-	-	-	190	424	424
213 Kyläsaari	213	328	353	372	387	395	397	400	390	377	362	149
220 Vallila	8 589	8 958	9 253	9 497	9 614	9 878	10 032	10 142	10 055	9 956	9 858	1 269
304 Pasila	9 184	9 257	9 300	9 266	9 189	9 189	9 132	9 126	9 324	10 158	10 556	1 372
171 Länsi-Pasila	5 107	5 167	5 201	5 191	5 157	5 202	5 177	5 142	5 167	5 183	5 137	30
172 Pohjois-Pasila	-	-	-	-	-	-	-	-	-	96	206	206
173 Itä-Pasila	3 946	3 958	3 966	3 941	3 899	3 855	3 823	3 776	3 735	3 688	3 649	-297
174 Keski-Pasila	131	132	133	133	133	132	131	208	423	1 192	1 564	1 433
305 Vanhakaupunki	23 715	24 705	25 055	25 299	25 327	25 278	25 433	25 592	25 693	25 713	25 692	1 977
231 Toukola	1 484	1 504	1 528	1 547	1 561	1 576	1 594	1 608	1 620	1 632	1 645	161
232 Arabianranta	6 340	6 870	7 060	7 267	7 342	7 339	7 352	7 354	7 356	7 364	7 384	1 044
240 Kumpula	4 033	4 123	4 189	4 211	4 213	4 212	4 356	4 551	4 673	4 718	4 705	672
250 Käpylä	7 715	8 057	8 110	8 112	8 082	8 050	8 041	8 018	8 000	7 977	7 960	245
260 Koskela	3 344	3 340	3 342	3 318	3 283	3 253	3 235	3 205	3 180	3 152	3 125	-219
270 Vanhakaupunki	799	811	826	844	845	848	854	857	863	869	873	74
4 Pohjoinen suurpiiri	41 797	41 985	42 474	42 827	43 022	43 099	43 642	43 655	43 582	43 645	44 047	2 250
401 Maunula	8 523	8 531	8 740	8 969	9 049	9 068	9 067	9 020	8 969	9 175	9 676	1 153
281 Pirkkola	474	476	478	479	477	474	473	472	471	471	471	-3
282 Maunula	6 974	6 986	7 194	7 360	7 447	7 469	7 472	7 426	7 379	7 326	7 278	304
283 Metsälä	1 075	1 069	1 068	1 131	1 125	1 124	1 121	1 122	1 118	1 120	1 118	43
286 Maunulanpuisto	-	-	-	-	-	-	-	-	-	258	810	810
402 Länsi-Pakila	6 874	6 901	6 965	7 040	7 017	6 978	6 960	6 917	6 889	6 848	6 821	-53
341 Länsi-Pakila	6 874	6 901	6 965	7 040	7 017	6 978	6 960	6 917	6 889	6 848	6 821	-53
403 Tuomarinkylä	8 678	8 692	8 715	8 721	8 694	8 753	8 969	9 139	9 169	9 165	9 171	493
351 Palohinä	5 961	5 962	5 964	5 962	5 939	5 973	6 085	6 191	6 210	6 221	6 231	270
352 Torpparinmäki	2 709	2 723	2 743	2 751	2 748	2 774	2 878	2 941	2 952	2 937	2 934	225
354 Haltiala	8	8	8	8	7	7	7	7	7	6	6	-2
404 Oulunkylä	14 042	14 184	14 355	14 393	14 562	14 613	14 959	14 897	14 884	14 791	14 706	664
284 Patola	9 785	9 916	10 063	10 108	10 302	10 382	10 748	10 711	10 731	10 671	10 614	829
285 Veräjämäki	2 855	2 856	2 866	2 854	2 833	2 811	2 796	2 774	2 751	2 730	2 706	-149
287 Veräjälakso	1 402	1 412	1 427	1 431	1 426	1 419	1 415	1 412	1 401	1 390	1 385	-17
405 Itä-Pakila	3 680	3 677	3 700	3 705	3 700	3 688	3 686	3 683	3 672	3 666	3 673	-7
342 Itä-Pakila	3 401	3 398	3 414	3 419	3 418	3 409	3 411	3 411	3 404	3 402	3 415	14
353 Tuomarinkartano	279	279	286	285	282	279	276	272	268	263	258	-21
5 Koillinen suurpiiri	96 857	98 408	100 225	101 153	102 441	102 612	103 081	103 967	104 347	104 457	104 515	7 658
501 Latokartano	23 947	24 695	25 425	25 806	26 230	26 323	26 612	27 197	27 456	27 335	27 200	3 253
361 Viikinranta	1 230	1 264	1 327	1 393	1 417	1 434	1 628	1 905	2 184	2 203	2 221	991
362 Latokartano	9 172	9 400	9 745	9 826	9 846	9 849	9 916	10 022	10 033	10 037	10 039	867
363 Viikin tiedepuisto	1 200	1 256	1 436	1 477	1 549	1 485	1 390	1 262	1 252	1 132	1 032	-168
364 Viikinmäki	2 106	2 503	2 519	2 568	2 910	3 104	3 198	3 421	3 448	3 490	3 493	1 387
383 Pihlajamäki	7 550	7 573	7 690	7 841	7 821	7 777	7 751	7 867	7 828	7 778	7 735	185
386 Pihlajisto	2 689	2 698	2 709	2 701	2 686	2 675	2 729	2 720	2 711	2 695	2 680	-9
502 Pukinmäki	8 265	8 270	8 489	8 441	8 356	8 271	8 247	8 351	8 334	8 362	8 272	7
370 Pukinmäki	8 265	8 270	8 489	8 441	8 356	8 271	8 247	8 351	8 334	8 362	8 272	7
503 Malmi	28 799	28 990	29 485	29 734	29 867	30 041	30 102	30 314	30 429	30 657	30 854	2 055
381 Ylä-Malmi	6 522	6 531	6 548	6 528	6 481	6 428	6 389	6 331	6 274	6 264	6 220	-302
382 Ala-Malmi	5 873	5 951	6 169	6 342	6 557	6 779	6 883	7 212	7 309	7 419	7 403	1 530
384 Tattariharju	5	5	5	5	5	5	5	5	5	5	5	-
385 Malmin lentokenttä	2 345	2 326	2 308	2 279	2 242	2 205	2 176	2 139	2 105	2 069	2 036	-309
391 Tapaninvainio	7 936	8 034	8 229	8 302	8 321	8 321	8 343	8 349	8 346	8 405	8 421	485
392 Tapanila	6 118	6 142	6 226	6 278	6 262	6 304	6 306	6 278	6 390	6 494	6 768	650
504 Suutarila	11 122	11 249	11 267	11 227	11 117	11 028	11 042	11 042	11 057	11 054	11 098	-24
401 Siltämäki	7 754	7 913	7 959	7 950	7 887	7 842	7 890	7 913	7 961	7 992	8 063	309
403 Töyrynummi	3 368	3 335	3 308	3 277	3 229	3 186	3 152	3 130	3 096	3 061	3 035	-333
505 Puistola	19 070	19 554	19 899	20 234	20 702	20 807	20 955	20 979	20 932	20 868	20 780	1 710
402 Tapulikaupunki	8 621	8 662	8 806	8 972	9 148	9 144	9 170	9 178	9 147	9 111	9 060	439
411 Puistola	6 647	6 644	6 669	6 668	6 648	6 644	6 649	6 629	6 620	6 601	6 579	-68
412 Heikinlaakso	3 023	3 028	3 038	3 030	3 010	2 993	2 983	2 974	2 962	2 952	2 941	-82
413 Tattarisuo	17	17	17	17	17	17	16	16	16	15	15	-2
415 Alppikylä	762	1 203	1 368	1 547	1 879	2 010	2 138	2 182	2 187	2 188	2 186	1 424
506 Jakomäki	5 654	5 650	5 660	5 710	6 168	6 141	6 122	6 084	6 139	6 181	6 312	658
414 Jakomäki	5 654	5 650	5 660	5 710	6 168	6 141	6 122	6 084	6 139	6 181	6 312	658

Liitetaulukko 3. Helsingin väestö piireittäin ja osa-alueittain 1.1.2014 ja ennuste 1.1.2015–2024 sekä muutos 2014–2024

Alue												muutos
	2014	2015	2016	2017	2018	2019	2020	2021	2022	2023	2024	2014–24
6 Kaakkoinen suurpiiri	48 608	48 869	49 896	50 687	52 365	53 776	55 417	57 221	58 968	59 885	60 550	11 942
601 Kulosaari	3 824	3 860	3 885	3 893	3 893	3 892	3 892	3 879	3 870	3 858	3 850	26
190 Mustikkamaa-Korkeas.	17	17	17	17	17	17	17	17	17	17	17	-
420 Kulosaari	3 807	3 843	3 868	3 876	3 876	3 875	3 875	3 862	3 852	3 841	3 833	26
602 Herttoniemi	27 814	28 005	28 438	28 407	28 606	29 020	29 205	29 868	30 635	30 765	30 776	2 962
431 Länsi-Herttoniemi	8 532	8 578	8 633	8 634	8 600	8 561	8 680	9 092	9 565	9 819	9 969	1 437
432 Roihuvuori	7 738	7 720	7 712	7 661	7 580	7 668	7 728	7 707	8 041	7 980	7 903	165
433 Herttoniemen yritysäl.	415	537	540	537	742	949	946	1 230	1 224	1 213	1 201	786
434 Herttoniemenranta	8 841	8 896	9 289	9 329	9 462	9 644	9 669	9 679	9 666	9 640	9 611	770
440 Tammissalo	2 288	2 273	2 263	2 246	2 222	2 199	2 182	2 159	2 138	2 113	2 092	-196
603 Laajasalo	16 970	17 004	17 573	18 387	19 866	20 863	22 321	23 473	24 463	25 261	25 923	8 953
480 Vartiosaari	23	23	23	23	22	22	21	21	20	20	20	-3
491 Yliskylä	11 330	11 350	11 858	12 554	13 251	13 757	14 231	14 404	14 472	14 429	14 392	3 062
492 Jollas	3 100	3 114	3 158	3 260	3 357	3 402	3 427	3 434	3 424	3 426	3 412	312
493 Tullisaari	15	15	16	16	256	448	947	1 077	1 187	1 301	1 450	1 435
494 Kruunuvuorenranta	363	359	366	381	837	1 106	1 573	2 428	3 262	3 998	4 573	4 210
495 Hevossalmi	1 684	1 682	1 692	1 692	1 680	1 668	1 663	1 652	1 642	1 630	1 618	-66
500 Villinki	-	-	-	-	-	-	-	-	-	-	-	-
510 Santahamina	450	456	457	458	458	457	455	454	452	454	454	4
532 Itäsaaret	-	-	-	-	-	-	-	-	-	-	-	-
7 Itäinen suurpiiri	106 605	107 926	109 376	110 801	112 647	114 323	115 406	116 302	116 790	117 330	117 936	11 331
701 Vartiokylä	21 945	21 958	22 067	22 017	22 020	22 015	21 960	22 068	21 988	22 182	22 223	278
451 Vartioharju	5 970	5 976	6 052	6 037	6 138	6 128	6 138	6 116	6 079	6 031	5 985	15
452 Puotila	5 080	5 116	5 159	5 169	5 162	5 149	5 149	5 138	5 123	5 104	5 091	11
453 Puotinharju	4 145	4 122	4 110	4 088	4 045	3 994	3 957	3 908	3 858	3 800	3 751	-394
455 Marjaniemi	1 990	1 981	1 982	1 984	1 980	1 971	1 971	1 970	2 027	2 105	2 211	221
456 Roihupelto	19	19	19	18	18	18	17	17	17	106	175	156
457 Itäkeskus	4 741	4 744	4 747	4 721	4 678	4 755	4 727	4 920	4 883	5 036	5 011	270
702 Myllypuro	10 705	11 455	11 775	12 356	12 654	12 684	12 785	12 748	12 740	12 760	13 054	2 349
454 Myllypuro	10 705	11 455	11 775	12 356	12 654	12 684	12 785	12 748	12 740	12 760	13 054	2 349
703 Mellunkylä	37 123	37 338	37 766	38 222	39 152	40 007	40 812	41 212	41 481	41 573	41 445	4 322
471 Kontula	13 396	13 446	13 589	13 911	14 437	14 793	14 985	15 042	15 041	14 996	14 999	1 603
472 Vesala	7 449	7 482	7 514	7 594	7 555	7 505	7 518	7 471	7 421	7 355	7 293	-156
473 Mellunmäki	8 571	8 554	8 583	8 593	8 738	9 106	9 695	9 944	10 301	10 567	10 579	2 008
474 Kivikko	4 973	5 135	5 365	5 425	5 408	5 371	5 341	5 447	5 408	5 363	5 316	343
475 Kurkimäki	2 734	2 722	2 714	2 699	3 014	3 233	3 273	3 307	3 310	3 292	3 258	524
704 Vuosaari	36 832	37 175	37 768	38 206	38 821	39 617	39 850	40 274	40 581	40 815	41 215	4 383
541 Keski-Vuosaari	13 608	13 735	14 007	14 166	14 448	14 721	14 881	14 926	14 888	14 892	15 001	1 393
542 Nordsjön kartano	-	-	-	-	-	-	-	-	-	-	-	-
543 Uutela	6	6	8	13	16	17	16	16	16	16	16	10
544 Meri-Rastila	5 277	5 313	5 466	5 566	5 753	5 838	5 881	6 232	6 650	6 978	7 306	2 029
545 Kallahti	6 887	6 892	6 910	6 886	6 833	6 781	6 750	6 704	6 658	6 606	6 557	-330
546 Aurinkolahti	6 869	7 048	7 068	7 260	7 500	7 661	7 738	7 759	7 780	7 791	7 863	994
547 Rastila	4 165	4 162	4 289	4 296	4 252	4 580	4 564	4 618	4 570	4 513	4 454	289
548 Niinisaari	19	19	19	19	19	19	19	18	18	18	18	-1
549 Mustavuori	-	-	-	-	-	-	-	-	-	-	-	-
8 Östersundomin suurpiiri	2 094	2 081	2 062	2 049	2 011	1 970	1 939	1 937	1 978	2 055	2 260	166
801 Östersundom	2 094	2 081	2 062	2 049	2 011	1 970	1 939	1 937	1 978	2 055	2 260	166
550 Östersundom	538	536	537	535	531	527	525	550	583	615	648	110
560 Salmenkallio	40	42	42	42	43	44	44	43	53	73	96	56
570 Talosaari	87	89	91	93	94	95	96	97	108	129	151	64
580 Karhusaari	406	401	396	387	377	366	357	354	350	346	460	54
591 Landbo	841	832	816	814	791	766	749	728	719	716	721	-120
592 Puroniitty	182	181	181	179	176	172	169	165	167	176	184	2
Muut	18 525	18 570	18 610	18 515	18 318	18 124	17 964	17 761	17 509	17 224	16 929	-1 596
Kantakaupunki	188 290	192 559	195 507	197 684	198 659	201 326	203 232	205 489	207 733	211 001	213 845	25 555
Esikaupungit	405 849	410 642	416 936	421 398	427 263	431 521	436 578	441 372	444 961	447 545	450 541	44 692

Liitetaulukko 4. Uustuotannossa asuva Helsingin väestö osa-alueittain 1.1.2015–2024 (vuosittainen kertymä)

Alue	Vuosi 1.1.									
	2015	2016	2017	2018	2019	2020	2021	2022	2023	2024
Koko Helsinki	6 962	13 376	21 022	31 256	41 708	50 641	61 093	70 135	79 690	88 880
1 Eteläinen suurpiiri	2 074	2 936	4 913	6 014	8 622	9 774	11 299	12 600	14 683	17 120
101 Vironniemi	95	169	180	187	206	210	209	209	208	206
010 Kruununhaka	55	64	64	64	64	64	64	63	63	63
020 Kluuvi	40	47	47	47	66	69	69	69	69	68
080 Katajanokka	-	58	69	75	77	77	77	76	76	76
102 Ullanlinna	66	79	112	118	238	260	260	260	380	548
030 Kaartinkaupunki	66	79	79	79	79	79	79	78	78	77
050 Punavuori	-	-	33	39	39	39	39	39	159	327
060 Eira	-	-	-	-	-	-	-	-	-	-
070 Ullanlinna	-	-	-	-	120	142	143	144	144	143
090 Kaivopuisto	-	-	-	-	-	-	-	-	-	-
204 Hernesaari	-	-	-	-	-	-	-	-	-	-
520 Suomenlinna	-	-	-	-	-	-	-	-	-	-
531 Länsisaaret	-	-	-	-	-	-	-	-	-	-
103 Kampinmalmi	1 467	2 180	3 698	4 601	6 524	7 361	8 446	9 627	11 463	13 266
040 Kamppi	-	41	156	267	266	366	382	379	376	771
130 Etu-Töölö	103	122	282	310	310	310	309	308	306	305
201 Ruoholahti	-	-	-	-	-	-	-	-	-	-
202 Lapinlahti	-	-	-	-	-	-	-	-	-	-
203 Jätkäsaari	1 364	2 017	3 260	4 024	5 948	6 686	7 756	8 941	10 781	12 190
104 Taka-Töölö	-	35	42	42	77	170	301	321	321	320
140 Taka-Töölö	-	35	42	42	77	170	301	321	321	320
105 Lauttasaari	446	473	882	1 066	1 576	1 773	2 083	2 183	2 312	2 779
311 Kotkavuori	50	50	161	162	212	404	404	402	399	397
312 Vattuniemi	396	408	687	817	1 241	1 240	1 234	1 334	1 467	1 688
313 Myllykallio	-	15	34	88	124	129	445	447	445	443
314 Koivusaari	-	-	-	-	-	-	-	-	-	251
2 Läntinen suurpiiri	611	1 432	2 034	3 358	4 287	5 683	7 133	8 494	9 809	10 955
201 Reijola	103	104	103	248	248	309	395	396	391	386
150 Meilahti	-	-	-	-	-	-	-	-	-	-
161 Vanha Ruskeasuo	103	104	103	102	101	99	96	93	90	86
162 Pikku Huopalahti	-	-	-	-	-	-	-	-	-	-
180 Laakso	-	-	-	146	148	210	299	303	302	300
202 Munkkiniemi	25	43	178	253	389	474	700	889	1 099	1 281
301 Vanha Munkkiniemi	-	5	125	145	147	193	344	519	541	587
302 Kuusisaari	-	9	23	40	107	135	139	139	147	166
303 Lehtisaari	25	29	30	68	135	146	218	231	311	325
304 Munkkivuori	-	-	-	-	-	-	-	-	-	-
305 Niemenmäki	-	-	-	-	-	-	-	-	101	203
306 Talinranta	-	-	-	-	-	-	-	-	-	-
203 Haaga	173	586	746	1 278	1 562	1 748	2 096	2 117	2 293	2 470
291 Etelä-Haaga	-	180	231	680	952	1 138	1 489	1 511	1 508	1 505
292 Kivihaka	-	-	24	52	57	57	57	57	56	56
293 Pohjois-Haaga	173	269	271	271	271	271	271	271	450	632
294 Lassila	-	137	221	275	282	282	281	279	278	276
204 Pitäjänmäki	204	370	548	769	911	978	1 048	1 121	1 208	1 277
320 Konala	12	120	214	386	465	497	521	537	556	568
461 Pajamäki	-	-	-	-	-	-	-	-	53	112
462 Tali	-	-	-	-	-	-	-	-	-	-
463 Reimarla	150	159	192	194	207	208	206	205	203	201
464 Marttila	-	-	-	-	-	-	-	5	14	15
465 Pitäjänmäen yritysalue	42	92	141	190	240	274	321	374	382	381
205 Kaarela	105	328	459	809	1 177	2 174	2 892	3 970	4 818	5 540
331 Kannelmäki	-	-	29	30	30	119	296	414	430	520
332 Maununneva	94	109	118	125	132	144	157	188	230	261
333 Malminkartano	-	112	132	189	200	673	730	731	732	732
334 Hakuninmaa	12	46	63	75	83	91	105	143	182	209
335 Kuninkaantammi	-	-	-	111	412	743	1 142	1 894	2 348	2 678
336 Honkasuo	-	61	117	279	321	404	462	599	896	1 141
3 Keskinen suurpiiri	1 441	2 369	3 157	4 039	5 676	7 122	9 082	11 063	13 405	15 143
301 Kallio	244	581	919	1 535	2 756	3 897	5 417	7 009	8 072	9 115
101 Vilhonvuori	-	-	-	-	-	-	-	-	-	-
102 Kalasatama	244	581	748	995	1 662	2 605	3 797	5 114	5 627	6 457
103 Sompasaari	-	-	135	435	988	1 188	1 516	1 791	2 094	2 308
104 Hanasaari	-	-	-	-	-	-	-	-	-	-
111 Siltasaari	-	-	36	36	36	36	36	35	35	35
112 Linjat	-	-	-	69	69	69	69	68	315	315
113 Torkkelinmäki	-	-	-	-	-	-	-	-	-	-

Liitetaulukko 4. Uustuotannossa asuva Helsingin väestö osa-alueittain 1.1.2015–2024 (vuosittainen kertymä)

Alue	Vuosi 1.1.									
	2015	2016	2017	2018	2019	2020	2021	2022	2023	2024
302 Alppiharju	-	-	-	-	-	-	-	-	126	127
121 Harju	-	-	-	-	-	-	-	-	-	-
122 Alppila	-	-	-	-	-	-	-	-	126	127
303 Vallila	453	939	1 209	1 396	1 740	1 920	2 089	2 080	2 257	2 479
211 Hermanninmäki	65	326	353	380	410	409	407	405	402	400
212 Hermanninranta	-	-	-	-	-	-	-	-	190	424
213 Kyläsaari	81	82	81	81	81	81	81	80	80	80
220 Vallila	307	532	774	935	1 249	1 430	1 602	1 595	1 585	1 575
304 Pasila	-	-	-	-	81	81	159	435	1 362	1 846
171 Länsi-Pasila	-	-	-	-	81	81	81	141	202	202
172 Pohjois-Pasila	-	-	-	-	-	-	-	-	96	206
173 Itä-Pasila	-	-	-	-	-	-	-	-	-	-
174 Keski-Pasila	-	-	-	-	-	-	78	294	1 064	1 438
305 Vanhakaupunki	744	849	1 030	1 108	1 099	1 224	1 417	1 539	1 588	1 576
231 Toukola	-	-	-	-	-	-	-	-	-	-
232 Arabianranta	441	544	717	796	790	782	774	765	756	747
240 Kumpula	-	-	-	-	-	134	337	469	529	527
250 Käpylä	303	305	303	301	299	297	295	294	293	291
260 Koskela	-	-	-	-	-	-	-	-	-	-
270 Vanhakaupunki	-	-	11	11	11	11	11	11	11	11
4 Pohjoinen suurpiiri	158	540	1 013	1 488	1 836	2 538	2 790	2 934	3 253	3 867
401 Maunula	13	209	470	610	690	728	737	737	1 002	1 552
281 Pirkkola	-	-	-	-	-	-	-	-	-	-
282 Maunula	13	209	402	539	612	648	651	650	649	646
283 Metsälä	-	-	68	72	78	80	86	88	95	97
286 Maunulanpuisto	-	-	-	-	-	-	-	-	258	810
402 Länsi-Pakila	20	64	157	179	181	191	192	201	202	208
341 Länsi-Pakila	20	64	157	179	181	191	192	201	202	208
403 Tuomarinkylä	25	45	90	134	258	511	728	795	834	875
351 Paloheinä	8	10	33	56	128	258	386	418	446	464
352 Torpparinmäki	17	36	58	79	130	253	342	376	389	411
354 Haltiala	-	-	-	-	-	-	-	-	-	-
404 Oulunkylä	100	203	259	506	636	1 027	1 038	1 105	1 112	1 111
284 Patola	100	200	255	502	632	1 023	1 035	1 101	1 104	1 103
285 Veräjämäki	-	3	4	4	4	4	4	4	8	8
287 Veräjälakso	-	-	-	-	-	-	-	-	-	-
405 Itä-Pakila	-	18	36	59	70	82	95	97	104	121
342 Itä-Pakila	-	12	29	51	62	74	87	89	96	113
353 Tuomarinkartano	-	7	8	8	8	8	8	8	8	8
5 Koillinen suurpiiri	1 291	2 663	3 771	5 659	6 447	7 315	8 855	9 858	10 686	11 407
501 Latokartano	522	970	1 270	1 773	1 976	2 345	3 087	3 495	3 540	3 538
361 Viikinkaari	-	31	75	83	83	258	515	773	773	771
362 Latokartano	129	356	394	416	415	453	552	550	546	542
363 Viikin tiedepuisto	-	101	102	192	193	192	191	311	311	309
364 Viikinnmäki	390	394	443	793	994	1 091	1 319	1 348	1 396	1 402
383 Pihlajamäki	3	89	256	289	292	293	451	454	454	456
386 Pihlajisto	-	-	-	-	-	58	59	59	59	60
502 Pukinmäki	-	212	213	213	212	252	441	514	641	642
370 Pukinmäki	-	212	213	213	212	252	441	514	641	642
503 Malmi	134	517	820	1 110	1 439	1 584	1 947	2 206	2 608	2 975
381 Ylä-Malmi	3	3	11	16	16	16	16	16	70	92
382 Ala-Malmi	50	228	393	620	855	959	1 298	1 404	1 531	1 531
384 Tattariharju	-	-	-	-	-	-	-	-	-	-
385 Malmin lentokenttä	-	-	-	-	-	-	-	-	-	-
391 Tapaninvainio	81	238	313	358	381	403	425	435	517	551
392 Tapanila	-	48	103	116	187	206	208	351	490	800
504 Suutarila	178	230	286	309	349	462	586	719	841	1 005
401 Siltämäki	178	230	275	292	326	432	533	655	767	915
403 Töyrynummi	-	-	11	16	23	30	53	64	74	90
505 Puistola	456	735	1 108	1 686	1 889	2 084	2 200	2 235	2 277	2 290
402 Tapulikaupunki	3	97	266	483	522	572	630	648	671	677
411 Puistola	28	63	99	134	175	200	212	228	244	254
412 Heikinlaakso	-	-	-	-	-	-	7	8	13	14
413 Tattarisuo	-	-	-	-	-	-	-	-	-	-
415 Alppikylä	425	574	743	1 068	1 193	1 312	1 351	1 351	1 349	1 345
506 Jakomäki	-	-	73	569	581	587	593	689	779	957
414 Jakomäki	-	-	73	569	581	587	593	689	779	957

Liitetaulukko 4. Uustuotannossa asuva Helsingin väestö osa-alueittain 1.1.2015–2024 (vuosittainen kertymä)

Alue	Vuosi 1.1.									
	2015	2016	2017	2018	2019	2020	2021	2022	2023	2024
6 Kaakkoinen suurpiiri	151	1 003	1 896	3 847	5 538	7 328	9 389	11 373	12 573	13 502
601 Kulosaari	17	20	28	40	50	51	51	51	51	51
190 Mustikkamaa-Korkeas.	-	-	-	-	-	-	-	-	-	-
420 Kulosaari	17	20	28	40	50	51	51	51	51	51
602 Herttoniemi	121	442	470	833	1 416	1 697	2 521	3 443	3 753	3 938
431 Länsi-Herttoniemi	-	-	-	-	-	138	592	1 108	1 411	1 607
432 Roihuvuori	-	-	-	-	166	284	340	747	763	763
433 Herttoniemen yritysalue	121	122	122	332	544	545	833	831	826	819
434 Herttoniemenranta	-	320	348	501	707	730	755	757	753	748
440 Tammisalo	-	-	-	-	-	-	-	-	-	-
603 Laajasalo	14	541	1 398	2 974	4 072	5 580	6 817	7 879	8 769	9 514
480 Vartiosaari	-	-	-	-	-	-	-	-	-	-
491 Yliskylä	-	471	1 187	1 939	2 501	3 000	3 222	3 332	3 345	3 357
492 Jollas	14	50	162	282	352	390	416	420	442	445
493 Tullisaari	-	-	-	240	432	930	1 061	1 171	1 285	1 434
494 Kruunuvuorenranta	-	11	31	494	769	1 241	2 100	2 938	3 680	4 260
495 Hevossalmi	-	9	17	18	18	18	18	18	18	18
500 Villinki	-	-	-	-	-	-	-	-	-	-
510 Santahamina	-	-	-	-	-	-	-	-	-	-
532 Itäsaaret	-	-	-	-	-	-	-	-	-	-
7 Itäinen suurpiiri	1 236	2 433	4 220	6 831	9 282	10 861	12 496	13 698	15 067	16 457
701 Vartiokylä	30	123	173	351	527	596	876	961	1 348	1 563
451 Vartioharju	20	100	118	272	314	362	391	399	404	407
452 Puotila	-	-	-	-	-	-	-	-	-	-
453 Puotinharju	-	6	26	39	46	57	64	71	74	81
455 Marjaniemi	-	5	17	28	35	43	56	125	216	333
456 Roihupelto	-	-	-	-	-	-	-	-	90	158
457 Itäkeskus	10	11	12	12	133	134	365	366	564	584
702 Myllypuro	729	1 007	1 604	1 956	2 041	2 169	2 186	2 230	2 308	2 655
454 Myllypuro	729	1 007	1 604	1 956	2 041	2 169	2 186	2 230	2 308	2 655
703 Mellunkylä	208	566	1 171	2 390	3 537	4 536	5 214	5 756	6 158	6 333
471 Kontula	7	83	412	992	1 405	1 622	1 731	1 777	1 795	1 855
472 Vesala	43	71	192	222	240	300	319	333	340	349
473 Mellunmäki	-	35	99	328	783	1 437	1 770	2 211	2 569	2 673
474 Kivikko	158	377	459	487	493	494	643	644	644	642
475 Kurkimäki	-	-	9	361	616	684	752	791	811	814
704 Vuosaari	269	737	1 273	2 134	3 177	3 560	4 220	4 750	5 253	5 906
541 Keski-Vuosaari	99	325	515	876	1 231	1 442	1 565	1 600	1 693	1 884
542 Nordsjön kartano	-	-	-	-	-	-	-	-	-	-
543 Uutela	-	2	8	11	12	12	12	12	12	11
544 Meri-Rastila	-	109	197	400	502	548	913	1 347	1 698	2 047
545 Kallahti	-	-	-	-	-	-	-	-	-	-
546 Aurinkolahti	169	171	388	680	892	1 002	1 072	1 137	1 201	1 321
547 Rastila	-	129	166	166	540	556	659	655	649	642
548 Niinisaari	-	-	-	-	-	-	-	-	-	-
549 Mustavuori	-	-	-	-	-	-	-	-	-	-
8 Östersundomin suurpiiri	-	-	17	20	20	20	49	115	213	429
801 Östersundom	-	-	17	20	20	20	49	115	213	429
550 Östersundom	-	-	-	-	-	-	29	63	98	133
560 Salmenkallio	-	-	-	-	-	-	-	10	31	54
570 Talosaari	-	-	-	-	-	-	-	10	31	54
580 Karhusaari	-	-	-	-	-	-	-	-	-	113
591 Landbo	-	-	17	20	20	20	20	26	37	48
592 Puroniitty	-	-	-	-	-	-	-	6	17	28
Kantakaupunki	3 172	4 936	7 292	9 234	12 970	15 433	18 694	21 877	26 168	29 870
Esikaupungit	3 790	8 440	13 730	22 022	28 738	35 209	42 399	48 258	53 521	59 010

Liitetaulukko 5. Helsingin väestö ikäryhmittäin ja osa-alueittain 1.1.2014 sekä ennuste 1.1.2015–2024

Vuosi	Yht.	0	1–2	3–5	6	7–8	9–11	12–14	15–17	18–24	25–49	50–64	65–74	75–84	85+	0–6	7–15	65+	
Helsinki																			
2014	612 664	6 769	12 840	18 302	5 533	10 758	15 098	14 854	15 869	61 880	239 931	112 002	57 061	29 496	12 271	43 444	45 747	98 828	
2015	621 771	6 963	13 134	18 690	5 953	11 063	15 549	14 900	15 624	61 097	244 259	112 629	59 039	30 276	12 595	44 739	46 532	101 910	
2016	631 053	7 144	13 506	19 139	6 006	11 496	16 069	15 031	15 484	60 223	248 857	113 592	60 978	30 533	12 994	45 796	47 753	104 504	
2017	637 597	7 319	13 672	19 224	6 392	11 942	16 455	15 384	15 382	58 822	251 631	114 600	61 337	32 107	13 330	46 607	48 737	106 774	
2018	644 240	7 430	13 898	19 532	6 283	12 384	17 101	15 775	15 409	57 345	254 483	115 336	63 264	32 403	13 597	47 143	50 308	109 263	
2019	650 971	7 530	14 184	19 829	6 346	12 661	17 543	16 237	15 488	56 051	257 556	116 036	63 921	33 843	13 746	47 889	51 678	111 510	
2020	657 774	7 620	14 396	20 170	6 476	12 615	18 375	16 623	15 842	54 749	261 043	116 006	64 567	35 310	13 982	48 662	52 922	113 859	
2021	664 622	7 695	14 587	20 507	6 592	12 808	18 709	17 269	16 232	54 058	264 139	115 850	64 151	37 660	14 367	49 380	54 224	116 177	
2022	670 204	7 755	14 756	20 873	6 635	13 040	19 033	17 692	16 668	53 442	266 401	115 360	63 336	40 612	14 602	50 019	55 456	118 550	
2023	675 771	7 781	14 898	21 159	6 802	13 191	19 099	18 505	17 033	52 982	268 669	114 865	62 379	43 370	15 037	50 640	56 477	120 786	
2024	681 315	7 791	14 985	21 423	6 906	13 401	19 387	18 824	17 657	53 000	270 614	114 479	61 557	45 680	15 611	51 105	57 676	122 847	
1 Eteläinen suurpiiri																			
2014	106 201	1 157	2 053	2 684	813	1 479	1 870	1 689	1 726	10 379	47 515	17 193	10 760	4 659	2 224	6 707	5 586	17 643	
2015	109 122	1 216	2 095	2 822	861	1 600	2 009	1 726	1 810	10 351	48 898	17 435	11 225	4 846	2 227	6 994	5 943	18 298	
2016	110 916	1 242	2 161	2 902	864	1 658	2 155	1 800	1 815	10 146	49 904	17 528	11 514	4 992	2 234	7 170	6 198	18 740	
2017	113 065	1 302	2 222	2 930	965	1 697	2 298	1 911	1 847	10 022	50 810	17 871	11 470	5 482	2 238	7 419	6 481	19 191	
2018	113 890	1 299	2 243	2 920	962	1 782	2 394	1 996	1 834	9 801	51 035	18 041	11 634	5 714	2 235	7 424	6 783	19 583	
2019	116 212	1 358	2 333	3 023	943	1 895	2 468	2 143	1 914	9 671	52 009	18 406	11 624	6 170	2 256	7 657	7 161	20 050	
2020	117 354	1 362	2 376	3 087	969	1 867	2 587	2 264	2 009	9 496	52 394	18 502	11 548	6 616	2 275	7 794	7 393	20 440	
2021	118 585	1 381	2 422	3 160	993	1 874	2 694	2 379	2 112	9 483	52 625	18 673	11 280	7 183	2 327	7 956	7 665	20 789	
2022	119 646	1 384	2 443	3 245	1 005	1 927	2 765	2 433	2 224	9 559	52 662	18 772	11 006	7 869	2 351	8 078	7 904	21 225	
2023	121 372	1 416	2 497	3 330	1 049	1 976	2 787	2 574	2 380	9 766	53 026	18 976	10 634	8 536	2 424	8 293	8 146	21 594	
2024	123 489	1 431	2 568	3 437	1 081	2 045	2 844	2 696	2 514	9 879	53 705	19 288	10 450	8 996	2 556	8 517	8 427	22 003	
101 Vironniemen peruspiiri																			
2014	12 218	120	231	315	99	194	261	250	225	999	5 038	2 295	1 397	543	251	765	771	2 191	
2015	12 401	131	208	339	102	199	273	256	230	992	5 137	2 266	1 456	558	253	780	807	2 267	
2016	12 582	137	227	347	91	206	282	261	244	987	5 212	2 256	1 485	590	257	802	841	2 332	
2017	12 617	138	235	324	122	197	290	270	260	950	5 198	2 248	1 486	645	255	819	838	2 386	
2018	12 601	137	234	303	124	216	294	278	263	925	5 153	2 275	1 470	676	255	798	872	2 401	
2019	12 596	138	234	314	94	248	287	282	264	913	5 123	2 273	1 423	742	261	780	910	2 426	
2020	12 595	138	235	321	98	219	308	290	272	852	5 149	2 259	1 402	798	256	792	906	2 455	
2021	12 566	135	233	320	104	194	327	294	280	859	5 093	2 250	1 352	855	267	793	910	2 475	
2022	12 545	135	232	321	105	205	331	288	283	870	5 040	2 211	1 303	951	270	793	918	2 525	
2023	12 505	134	231	322	105	212	307	309	291	873	4 991	2 183	1 240	1 028	281	791	924	2 549	
2024	12 474	131	229	322	105	213	290	329	294	910	4 908	2 178	1 206	1 054	304	787	931	2 565	
10 Kruunuhaka																			
2014	7 202	77	140	175	50	107	137	129	131	615	3 214	1 257	712	323	135	442	412	1 170	
2015	7 310	83	119	201	57	110	136	140	120	614	3 277	1 262	727	327	138	460	421	1 191	
2016	7 381	86	135	200	50	108	146	138	126	609	3 306	1 258	738	341	142	470	441	1 221	
2017	7 391	88	139	191	66	107	147	138	131	582	3 289	1 273	737	361	142	484	436	1 240	
2018	7 374	88	140	169	81	117	154	135	140	563	3 261	1 282	727	371	145	478	452	1 242	
2019	7 356	89	141	182	47	148	145	143	136	555	3 238	1 290	692	395	154	460	481	1 240	
2020	7 349	90	143	186	57	128	160	144	137	522	3 245	1 285	672	428	151	477	475	1 251	
2021	7 327	89	144	188	60	105	183	152	133	522	3 211	1 279	646	460	155	481	483	1 261	
2022	7 313	89	144	192	60	118	181	144	141	506	3 197	1 257	621	506	158	485	495	1 285	
2023	7 287	88	144	194	62	121	172	159	142	506	3 169	1 243	594	525	169	487	496	1 288	
2024	7 261	85	143	196	63	123	154	182	150	503	3 124	1 237	588	532	183	487	510	1 302	
20 Kluuvi																			
2014	562	2	8	6	3	5	7	5	3	65	277	102	42	27	10	19	17	79	
2015	611	4	4	10	3	3	10	5	5	68	300	110	50	26	11	20	21	88	
2016	624	4	6	10	1	6	9	7	4	68	309	113	51	24	14	20	23	89	
2017	628	4	6	9	2	4	8	8	7	63	314	109	55	24	15	21	23	94	
2018	628	4	6	6	6	3	6	11	6	59	307	120	53	26	15	21	23	94	
2019	647	4	7	8	2	9	8	10	8	51	325	117	56	28	13	21	29	98	
2020	652	4	7	9	2	8	7	10	10	36	344	117	55	29	13	22	29	97	
2021	652	4	7	9	3	4	10	8	13	43	336	118	57	28	13	22	28	98	
2022	652	4	6	9	3	5	11	9	11	50	325	118	58	31	13	22	25	102	
2023	651	4	6	9	3	6	10	8	12	50	325	111	63	32	13	21	28	107	
2024	652	4	6	8	3	6	7	11	8	70	306	110	62	35	16	21	27	113	
80 Katajanokka																			
2014	4 454	41	83	134	46	82	117	116	91	319	1 547	936	643	193	106	304	342	942	
2015	4 481	45	85	129	42	86	127	110	106	311	1 560	893	679	205	105	300	365	988	
2016	4 576	47	87	138	40	92	127	117	114	311	1 597	885	696	225	101	312	377	1 022	
2017	4 598	46	90	124	54	85	135	123	123	304	1 595	866	694	260	98	314	380	1 052	
2018	4 599	45	88	128	37	95	133	132	117	303	1 584	872	690	279	95	299	397	1 065	
2019	4 593	44	86	124	45	92	134	129	119	307	1 559	866	676	319	94	299	399	1 088	
2020	4 595	44	84	126	39	83	140	135	125	293	1 560	857	674	342	92	293	401	1 107	
2021	4 587	43	83	123	42	85	135	134	134	295	1 546	853	649	368	98	290	399	1 116	
2022	4 580	43	82	121	42	82	139	136	130	314	1 518	836	624	415	98	287	398	1 138	
2023	4 567	42	81	119	41	85	124	142	137	317	1 497	829	583	471	99	283	400	1 153	
2024	4 561	42	80	118	40	84	129	137	136	337	1 479	831	556	488	105	279	395	1 149	

Liitetaulukko 5. Helsingin väestö ikäryhmittäin ja osa-alueittain 1.1.2014 sekä ennuste 1.1.2015–2024

Vuosi	Yht.	0	1–2	3–5	6	7–8	9–11	12–14	15–17	18–24	25–49	50–64	65–74	75–84	85+	0–6	7–15	65+	
102 Ullanlinnan peruspiiri																			
2014	23 997	214	434	598	188	323	435	380	395	2 235	11 216	3 909	2 342	932	396	1 434	1 260	3 670	
2015	24 175	241	410	589	185	354	458	394	393	2 292	11 217	3 888	2 407	961	386	1 425	1 331	3 754	
2016	24 327	244	389	609	178	367	481	404	387	2 245	11 337	3 864	2 431	1 005	388	1 420	1 388	3 824	
2017	24 344	247	408	542	215	353	510	436	382	2 230	11 290	3 846	2 372	1 124	389	1 412	1 417	3 885	
2018	24 230	245	403	533	173	380	526	451	389	2 203	11 164	3 820	2 377	1 174	393	1 353	1 490	3 944	
2019	24 236	250	410	515	193	378	532	475	395	2 149	11 137	3 806	2 346	1 263	389	1 367	1 527	3 998	
2020	24 214	247	413	535	151	357	554	501	426	2 118	11 104	3 754	2 320	1 323	411	1 346	1 563	4 054	
2021	24 119	243	408	531	170	334	544	516	442	2 109	10 994	3 749	2 218	1 434	425	1 353	1 546	4 077	
2022	24 044	246	403	534	169	314	558	519	459	2 102	10 888	3 736	2 126	1 557	434	1 351	1 552	4 117	
2023	24 056	247	407	535	171	332	498	542	485	2 109	10 867	3 713	2 036	1 664	450	1 359	1 547	4 150	
2024	24 121	246	413	537	171	333	497	535	504	2 111	10 873	3 726	1 963	1 733	477	1 368	1 534	4 173	
30 Kaartinkaupunki																			
2014	988	12	15	23	2	7	10	17	16	86	443	190	120	42	5	52	39	167	
2015	1 065	11	20	25	11	9	14	16	18	107	469	185	131	43	5	67	46	180	
2016	1 093	11	22	26	7	14	15	17	19	122	468	185	131	48	7	65	52	187	
2017	1 103	10	18	27	8	17	13	14	22	134	469	174	131	53	11	64	52	195	
2018	1 110	10	16	26	8	15	19	14	18	137	468	178	132	59	10	61	51	201	
2019	1 121	10	16	25	7	16	20	14	18	144	469	174	131	65	12	59	56	208	
2020	1 134	10	16	22	9	15	24	12	14	140	486	174	132	68	12	57	56	213	
2021	1 144	10	16	20	8	15	22	18	15	144	487	173	126	73	17	54	59	216	
2022	1 155	10	16	20	7	16	22	19	15	138	493	180	120	80	19	53	62	219	
2023	1 163	11	16	20	6	14	23	22	13	138	501	178	117	86	20	53	62	223	
2024	1 166	11	16	20	6	12	22	21	19	124	515	173	110	93	23	53	64	227	
50 Punavuori																			
2014	8 973	88	160	197	49	94	106	98	95	981	4 554	1 321	795	315	120	494	330	1 230	
2015	9 060	88	158	190	58	94	119	96	95	1 007	4 600	1 300	809	332	116	494	341	1 257	
2016	9 150	92	136	210	52	100	128	92	110	976	4 700	1 262	829	350	114	490	361	1 292	
2017	9 198	94	138	188	72	102	134	99	108	960	4 726	1 266	814	388	110	492	364	1 311	
2018	9 183	95	139	185	52	114	140	109	106	947	4 713	1 252	820	396	115	471	394	1 331	
2019	9 157	96	141	166	68	113	140	117	99	890	4 743	1 226	815	427	116	471	405	1 358	
2020	9 158	98	143	167	50	111	159	122	105	889	4 736	1 201	812	440	125	458	428	1 377	
2021	9 142	98	144	169	50	110	154	128	116	869	4 718	1 208	776	478	124	461	433	1 378	
2022	9 128	99	146	172	51	94	168	128	124	865	4 694	1 187	768	506	126	468	433	1 400	
2023	9 215	102	152	177	52	95	152	147	132	908	4 693	1 199	733	540	133	484	435	1 407	
2024	9 352	104	159	185	54	97	151	144	142	912	4 747	1 243	700	575	139	502	442	1 414	
60 Eira																			
2014	1 098	11	28	49	20	19	38	26	22	73	445	200	106	42	19	108	92	167	
2015	1 109	17	25	40	20	30	38	23	28	71	444	200	114	40	20	102	102	173	
2016	1 121	17	25	43	10	44	28	28	32	71	439	210	111	45	19	95	110	175	
2017	1 128	16	30	33	17	33	39	32	27	74	438	212	102	53	21	97	108	177	
2018	1 129	16	29	35	10	30	49	32	24	77	430	214	107	54	22	90	119	183	
2019	1 128	16	28	35	13	30	50	23	26	80	423	221	102	57	23	91	118	183	
2020	1 130	15	27	38	8	26	48	32	31	78	418	227	99	59	25	88	114	182	
2021	1 131	14	26	37	12	23	39	40	32	78	413	230	97	64	24	90	111	185	
2022	1 133	14	26	36	12	23	41	42	23	89	407	235	87	73	24	88	112	184	
2023	1 132	14	25	35	12	27	32	40	31	91	403	234	84	78	26	85	116	188	
2024	1 132	13	24	34	11	26	35	32	38	90	398	236	87	82	26	83	109	194	
70 Ullanlinna																			
2014	10 489	85	183	260	94	158	221	172	192	906	4 791	1 674	1 084	455	214	622	610	1 753	
2015	10 499	103	168	262	77	172	225	195	186	915	4 738	1 683	1 104	464	206	610	647	1 774	
2016	10 522	104	169	264	83	168	244	198	172	878	4 776	1 675	1 113	469	209	619	672	1 791	
2017	10 482	104	181	232	96	157	254	232	164	872	4 707	1 660	1 087	530	206	613	694	1 823	
2018	10 398	102	178	231	78	175	248	234	184	857	4 617	1 660	1 063	562	208	589	734	1 833	
2019	10 436	106	183	233	84	174	255	257	189	860	4 581	1 669	1 042	601	202	605	750	1 846	
2020	10 406	103	184	247	67	162	258	268	221	850	4 526	1 650	1 018	640	211	602	772	1 869	
2021	10 329	101	181	244	81	149	260	263	224	882	4 421	1 644	969	693	219	606	753	1 880	
2022	10 263	101	177	244	80	146	261	265	240	869	4 335	1 654	914	756	223	601	753	1 892	
2023	10 191	99	175	242	80	158	231	268	249	843	4 308	1 635	873	800	230	596	750	1 903	
2024	10 128	97	173	240	80	157	232	270	245	855	4 255	1 623	841	818	242	589	736	1 901	
90 Kaivopuisto																			
2014	474	2	8	11	6	8	16	15	15	26	129	120	70	28	20	27	43	118	
2015	474	3	2	14	4	10	16	14	14	26	132	114	74	32	19	23	45	125	
2016	475	3	5	11	3	10	13	17	13	28	130	120	67	40	17	22	43	123	
2017	475	3	6	9	4	7	13	16	15	28	128	123	65	42	17	22	42	124	
2018	474	4	6	4	7	6	13	15	14	26	134	115	67	47	15	21	39	129	
2019	474	4	8	8	0	10	12	12	16	26	136	113	66	49	14	19	41	129	
2020	474	3	8	9	2	7	10	13	15	25	138	111	70	51	13	22	34	134	
2021	475	3	7	10	3	2	13	12	15	24	140	109	71	52	14	23	31	138	
2022	478	4	7	10	3	5	10	11	12	24	147	106	69	54	16	23	30	140	
2023	481	4	7	10	3	6	8	10	12	24	155	102	66	59	16	24	29	141	
2024	484	4	8	9	3	6	4	12	12	22	163	96	65	56	22	25	26	143	

Liitetaulukko 5. Helsingin väestö ikäryhmittäin ja osa-alueittain 1.1.2014 sekä ennuste 1.1.2015–2024

Vuosi	Yht.	0	1–2	3–5	6	7–8	9–11	12–14	15–17	18–24	25–49	50–64	65–74	75–84	85+	0–6	7–15	65+	
204 Hernesaari																			
2014	1 191	9	19	26	4	9	13	22	16	108	561	250	110	31	13	58	49	154	
2015	1 196	10	20	27	5	11	10	19	20	110	553	250	116	32	14	62	48	161	
2016	1 201	11	17	28	10	9	12	22	15	112	548	247	120	36	14	66	45	170	
2017	1 197	11	18	24	11	15	13	14	21	113	544	243	117	39	15	64	52	172	
2018	1 188	11	18	26	6	20	16	11	18	114	535	230	129	39	15	60	52	183	
2019	1 178	10	18	23	11	16	18	13	20	108	520	229	133	45	14	62	52	192	
2020	1 172	10	18	24	7	16	25	13	13	98	524	225	135	48	16	59	57	199	
2021	1 163	10	17	24	8	17	26	16	10	77	534	223	129	55	16	59	61	201	
2022	1 156	10	17	24	8	14	27	19	12	82	521	220	120	66	16	58	68	202	
2023	1 145	10	17	23	8	15	23	26	13	75	507	218	119	76	16	58	68	211	
2024	1 133	9	17	23	8	15	25	27	15	75	493	209	118	83	15	57	72	216	
520 Suomenlinna																			
2014	783	7	21	32	13	28	31	30	39	55	292	154	57	19	5	73	97	81	
2015	771	8	17	31	10	28	36	29	33	56	281	157	60	18	6	66	102	84	
2016	764	8	15	27	12	23	40	30	25	57	276	165	60	18	7	62	104	85	
2017	760	8	17	29	7	23	43	30	27	49	277	168	55	19	9	61	106	83	
2018	747	8	17	25	11	19	40	35	26	45	267	171	58	17	9	60	101	84	
2019	741	8	17	25	10	18	37	39	27	42	263	175	56	18	8	60	104	82	
2020	739	7	17	27	8	21	30	41	26	38	275	167	54	17	9	60	101	81	
2021	733	7	17	27	9	18	31	38	31	36	280	162	49	19	11	60	98	79	
2022	731	7	16	28	9	17	28	35	34	35	290	153	48	21	10	60	94	80	
2023	728	8	15	27	10	18	29	29	35	31	300	147	43	26	10	60	88	79	
2024	726	8	16	27	9	19	27	30	33	33	302	145	42	26	10	60	85	78	
531 Länsisaaret																			
2014	-	-	-	-	-	-	-	-	-	-	-	-	-	-	-	-	-	-	
2015	-	-	-	-	-	-	-	-	-	-	-	-	-	-	-	-	-	-	
2016	-	-	-	-	-	-	-	-	-	-	-	-	-	-	-	-	-	-	
2017	-	-	-	-	-	-	-	-	-	-	-	-	-	-	-	-	-	-	
2018	-	-	-	-	-	-	-	-	-	-	-	-	-	-	-	-	-	-	
2019	-	-	-	-	-	-	-	-	-	-	-	-	-	-	-	-	-	-	
2020	-	-	-	-	-	-	-	-	-	-	-	-	-	-	-	-	-	-	
2021	-	-	-	-	-	-	-	-	-	-	-	-	-	-	-	-	-	-	
2022	-	-	-	-	-	-	-	-	-	-	-	-	-	-	-	-	-	-	
2023	-	-	-	-	-	-	-	-	-	-	-	-	-	-	-	-	-	-	
2024	-	-	-	-	-	-	-	-	-	-	-	-	-	-	-	-	-	-	
103 Kampinmalmin peruspiiri																			
2014	33 006	361	569	759	235	432	540	508	559	3 875	14 953	5 257	3 065	1 310	583	1 924	1 652	4 958	
2015	34 671	377	644	836	250	480	610	515	618	3 846	15 736	5 486	3 298	1 400	576	2 107	1 816	5 274	
2016	35 591	384	709	844	280	489	652	559	605	3 793	16 212	5 623	3 416	1 448	577	2 218	1 878	5 441	
2017	37 063	424	738	931	297	531	718	602	623	3 802	16 869	5 885	3 456	1 609	577	2 390	2 035	5 642	
2018	37 785	424	758	963	310	565	740	639	598	3 730	17 167	6 039	3 575	1 707	568	2 456	2 141	5 851	
2019	39 517	463	820	1 064	302	607	796	694	659	3 788	17 901	6 336	3 635	1 866	585	2 650	2 327	6 086	
2020	40 257	466	846	1 092	364	606	839	746	693	3 796	18 082	6 482	3 633	2 031	581	2 768	2 411	6 245	
2021	41 154	488	887	1 152	365	660	904	789	744	3 757	18 410	6 569	3 629	2 199	602	2 891	2 603	6 429	
2022	42 160	487	912	1 215	376	724	924	831	777	3 832	18 699	6 753	3 594	2 410	626	2 989	2 751	6 631	
2023	43 800	522	959	1 285	409	747	1 008	899	868	3 975	19 276	6 987	3 569	2 651	647	3 174	2 941	6 868	
2024	45 422	533	1 009	1 364	430	795	1 072	972	920	4 092	19 906	7 214	3 644	2 779	692	3 336	3 137	7 115	
40 Kamppi																			
2014	11 395	104	152	203	53	120	134	135	121	1 297	5 706	1 723	986	467	194	512	433	1 647	
2015	11 488	110	151	206	56	115	149	123	143	1 265	5 786	1 680	1 034	482	186	524	445	1 702	
2016	11 635	116	172	184	69	107	161	138	155	1 216	5 899	1 688	1 056	490	183	542	449	1 729	
2017	11 763	119	180	181	64	123	174	139	157	1 206	5 935	1 722	1 054	532	177	544	479	1 763	
2018	11 845	123	186	185	61	130	172	154	141	1 220	5 961	1 708	1 072	549	180	556	502	1 801	
2019	11 823	124	189	200	49	122	175	163	155	1 202	5 929	1 701	1 058	572	184	561	518	1 814	
2020	11 943	127	195	208	59	108	186	176	157	1 230	5 962	1 721	1 032	596	187	589	513	1 814	
2021	11 953	128	196	212	62	105	190	175	173	1 206	5 978	1 694	998	644	191	598	531	1 833	
2022	11 945	129	198	217	63	118	170	178	180	1 261	5 899	1 690	968	673	200	608	534	1 841	
2023	11 933	130	200	220	66	123	165	188	196	1 325	5 814	1 664	906	733	204	616	531	1 843	
2024	12 326	144	224	246	73	135	177	202	204	1 378	5 988	1 684	904	745	221	688	577	1 870	
130 Etu-Töölö																			
2014	14 124	160	252	325	114	186	217	198	185	1 551	6 225	2 155	1 541	669	346	851	662	2 556	
2015	14 279	155	264	344	105	204	242	187	195	1 487	6 340	2 162	1 577	675	343	866	709	2 595	
2016	14 355	158	279	344	111	212	263	196	196	1 396	6 421	2 181	1 590	666	343	891	730	2 599	
2017	14 466	163	275	355	119	209	289	206	204	1 334	6 486	2 210	1 543	729	343	913	771	2 616	
2018	14 373	163	276	352	122	221	294	226	190	1 294	6 403	2 211	1 533	768	321	912	805	2 622	
2019	14 246	163	276	362	108	231	305	243	195	1 195	6 339	2 213	1 472	823	319	909	845	2 615	
2020	14 161	163	277	357	126	221	309	266	203	1 168	6 228	2 220	1 417	898	308	923	871	2 623	
2021	14 038	161	276	357	119	226	325	271	222	1 084	6 151	2 208	1 375	955	307	913	905	2 638	
2022	13 917	160	275	359	119	237	323	282	239	1 053	6 021	2 213	1 273	1 055	307	913	926	2 635	
2023	13 786	157	274	361	121	231	331	286	260	1 078	5 851	2 221	1 178	1 128	309	912	946	2 614	
2024	13 663	153	270	361	122	233	330	301	266	1 088	5 736	2 185	1 141	1 156	321	906	954	2 618	

Liitetaulukko 5. Helsingin väestö ikäryhmittäin ja osa-alueittain 1.1.2014 sekä ennuste 1.1.2015–2024

Vuosi	Yht.	0	1–2	3–5	6	7–8	9–11	12–14	15–17	18–24	25–49	50–64	65–74	75–84	85+	0–6	7–15	65+	
201 Ruoholahti																			
2014	3 026	28	57	89	27	60	107	102	125	305	1 182	626	213	77	28	201	306	318	
2015	3 019	33	56	81	34	58	99	96	121	301	1 157	646	228	81	27	204	291	336	
2016	3 023	34	61	82	25	59	101	91	101	313	1 143	651	247	88	26	202	284	361	
2017	3 012	34	66	82	24	57	81	106	91	291	1 129	670	261	94	26	206	271	381	
2018	2 997	33	65	85	26	48	85	97	86	272	1 133	676	274	92	27	209	261	393	
2019	2 982	33	64	89	24	49	77	97	80	250	1 140	673	280	94	32	209	250	406	
2020	2 972	32	63	93	24	50	75	78	93	213	1 158	668	291	105	29	213	242	425	
2021	2 953	32	62	91	29	48	68	82	85	199	1 141	664	303	117	32	214	222	452	
2022	2 933	32	62	91	28	52	68	75	85	186	1 135	644	299	140	36	214	222	475	
2023	2 908	33	63	90	28	56	69	72	68	174	1 144	614	304	157	36	214	219	498	
2024	2 882	32	63	90	28	56	71	66	72	160	1 129	600	313	167	34	213	221	514	
202 Lapinlahti																			
2014	28	
2015	28	
2016	29	
2017	29	
2018	28	
2019	28	
2020	27	
2021	27	
2022	26	
2023	26	
2024	25	
203 Jätkäsaari																			
2014	4 433	69	108	142	41	66	82	73	128	720	1 825	743	324	97	15	360	251	436	
2015	5 857	79	174	205	55	102	119	109	159	790	2 440	987	458	162	20	513	371	640	
2016	6 550	77	197	234	75	111	128	134	152	864	2 736	1 091	521	204	25	582	415	751	
2017	7 793	108	216	313	90	142	174	151	172	967	3 307	1 272	596	254	31	727	514	881	
2018	8 541	106	231	341	101	166	189	161	182	939	3 658	1 433	696	297	40	779	573	1 034	
2019	10 439	143	291	414	121	205	239	191	229	1 136	4 484	1 737	824	377	49	969	714	1 249	
2020	11 154	144	311	435	155	228	270	226	240	1 181	4 722	1 862	891	432	57	1 044	785	1 381	
2021	12 184	167	352	492	155	281	321	260	264	1 267	5 127	1 992	952	481	72	1 166	945	1 505	
2022	13 339	165	376	548	165	316	363	296	274	1 332	5 632	2 196	1 053	542	83	1 254	1 068	1 678	
2023	15 147	203	422	614	193	337	443	352	344	1 397	6 454	2 478	1 179	633	98	1 432	1 246	1 910	
2024	16 526	203	452	666	207	371	494	401	378	1 466	7 041	2 736	1 284	711	116	1 529	1 385	2 110	
104 Taka-Töölön peruspiiri																			
2014	15 048	163	243	323	89	148	172	170	180	1 670	6 894	2 257	1 570	773	396	818	558	2 739	
2015	15 163	152	258	323	97	160	187	167	189	1 608	7 026	2 253	1 561	786	397	830	572	2 743	
2016	15 323	159	265	332	91	180	210	161	202	1 572	7 155	2 216	1 600	792	387	848	610	2 779	
2017	15 338	161	257	327	113	181	220	171	191	1 497	7 207	2 217	1 557	860	378	859	632	2 794	
2018	15 285	162	258	326	97	195	237	184	187	1 416	7 216	2 210	1 567	862	370	844	671	2 799	
2019	15 266	165	261	329	96	200	246	202	177	1 335	7 228	2 211	1 554	896	364	850	699	2 815	
2020	15 344	169	268	325	106	185	268	213	187	1 299	7 290	2 201	1 525	944	363	867	736	2 832	
2021	15 408	171	275	331	98	194	268	231	202	1 324	7 257	2 216	1 471	1 012	357	875	763	2 840	
2022	15 364	174	279	338	100	196	273	241	223	1 334	7 162	2 181	1 417	1 107	339	890	781	2 862	
2023	15 285	173	281	345	102	191	268	261	232	1 381	7 021	2 185	1 334	1 166	343	902	799	2 843	
2024	15 214	173	283	352	105	195	269	261	249	1 301	7 018	2 165	1 253	1 235	356	911	812	2 844	
140 Taka-Töölö																			
2014	15 048	163	243	323	89	148	172	170	180	1 670	6 894	2 257	1 570	773	396	818	558	2 739	
2015	15 163	152	258	323	97	160	187	167	189	1 608	7 026	2 253	1 561	786	397	830	572	2 743	
2016	15 323	159	265	332	91	180	210	161	202	1 572	7 155	2 216	1 600	792	387	848	610	2 779	
2017	15 338	161	257	327	113	181	220	171	191	1 497	7 207	2 217	1 557	860	378	859	632	2 794	
2018	15 285	162	258	326	97	195	237	184	187	1 416	7 216	2 210	1 567	862	370	844	671	2 799	
2019	15 266	165	261	329	96	200	246	202	177	1 335	7 228	2 211	1 554	896	364	850	699	2 815	
2020	15 344	169	268	325	106	185	268	213	187	1 299	7 290	2 201	1 525	944	363	867	736	2 832	
2021	15 408	171	275	331	98	194	268	231	202	1 324	7 257	2 216	1 471	1 012	357	875	763	2 840	
2022	15 364	174	279	338	100	196	273	241	223	1 334	7 162	2 181	1 417	1 107	339	890	781	2 862	
2023	15 285	173	281	345	102	191	268	261	232	1 381	7 021	2 185	1 334	1 166	343	902	799	2 843	
2024	15 214	173	283	352	105	195	269	261	249	1 301	7 018	2 165	1 253	1 235	356	911	812	2 844	
105 Lauttasaaren peruspiiri																			
2014	21 932	299	576	689	202	382	462	381	367	1 600	9 414	3 475	2 386	1 101	598	1 766	1 345	4 085	
2015	22 712	315	575	734	227	408	482	395	380	1 614	9 782	3 542	2 503	1 141	615	1 851	1 417	4 259	
2016	23 094	319	571	771	223	416	530	415	378	1 549	9 988	3 570	2 582	1 157	625	1 883	1 482	4 364	
2017	23 703	332	584	805	218	434	560	432	391	1 543	10 246	3 675	2 600	1 244	640	1 939	1 558	4 483	
2018	23 989	331	589	795	258	426	598	444	397	1 528	10 336	3 697	2 644	1 296	650	1 974	1 609	4 590	
2019	24 597	342	608	801	259	462	606	490	419	1 486	10 619	3 780	2 666	1 402	657	2 010	1 699	4 725	
2020	24 943	342	615	814	249	500	618	514	432	1 431	10 770	3 806	2 669	1 519	664	2 020	1 778	4 852	
2021	25 338	343	619	826	255	492	650	549	444	1 433	10 871	3 888	2 609	1 683	676	2 044	1 844	4 968	
2022	25 533	343	618	837	256	488	680	553	482	1 421	10 873	3 891	2 565	1 844	681	2 054	1 903	5 090	
2023	25 726	341	619	843	263	495	707	563	504	1 427	10 871	3 908	2 455	2 027	703	2 066	1 934	5 185	
2024	26 259	349	633	863	269	510	716	599	545	1 464	10 999	4 006	2 384	2 195	726	2 114	2 013	5 306	

Liitetaulukko 5. Helsingin väestö ikäryhmittäin ja osa-alueittain 1.1.2014 sekä ennuste 1.1.2015–2024

Vuosi	Yht.	0	1–2	3–5	6	7–8	9–11	12–14	15–17	18–24	25–49	50–64	65–74	75–84	85+	0–6	7–15	65+	
311 Kotkavuori																			
2014	7 854	103	206	215	60	107	134	102	121	677	3 652	1 080	731	384	282	584	386	1 397	
2015	7 971	111	186	238	74	114	139	102	127	658	3 742	1 070	770	372	267	609	393	1 410	
2016	8 037	113	184	248	71	128	145	111	108	612	3 839	1 083	770	372	251	617	411	1 393	
2017	8 158	118	193	263	59	138	155	112	99	611	3 909	1 101	763	400	237	633	438	1 401	
2018	8 131	116	193	246	91	123	169	113	96	596	3 891	1 109	755	404	229	647	441	1 388	
2019	8 154	117	194	244	80	143	179	117	104	561	3 907	1 129	739	428	213	635	474	1 380	
2020	8 332	122	201	257	74	163	179	126	106	533	4 006	1 158	755	451	202	653	501	1 408	
2021	8 296	118	201	257	78	146	195	138	106	519	3 966	1 173	726	476	196	655	517	1 399	
2022	8 258	118	199	260	79	144	204	146	109	517	3 903	1 170	721	501	189	656	532	1 410	
2023	8 212	116	197	261	80	149	214	144	115	481	3 869	1 196	661	544	184	655	546	1 389	
2024	8 161	113	196	261	80	151	203	158	126	444	3 826	1 222	644	562	175	650	560	1 382	
312 Vattuniemi																			
2014	7 118	107	193	250	69	141	160	130	111	331	2 829	1 276	952	423	146	619	468	1 521	
2015	7 623	110	206	261	89	152	174	135	115	363	3 036	1 357	1 004	452	167	667	502	1 623	
2016	7 753	110	207	284	62	153	190	146	130	347	3 075	1 345	1 059	458	186	663	538	1 703	
2017	8 097	117	208	288	93	146	195	156	142	375	3 186	1 406	1 083	496	207	706	544	1 785	
2018	8 265	117	211	286	90	150	218	166	142	372	3 234	1 413	1 117	524	224	705	576	1 865	
2019	8 726	127	226	299	90	178	199	182	157	396	3 435	1 473	1 145	583	236	741	621	1 965	
2020	8 782	122	226	296	95	173	219	184	162	399	3 422	1 460	1 136	635	253	739	631	2 024	
2021	8 814	119	220	296	91	175	220	206	171	385	3 386	1 467	1 106	704	269	726	652	2 079	
2022	8 958	121	218	302	91	178	241	186	183	398	3 416	1 482	1 073	789	280	733	678	2 142	
2023	9 122	122	222	304	95	175	243	206	187	426	3 459	1 474	1 038	875	297	743	684	2 211	
2024	9 378	123	228	310	97	181	249	210	212	456	3 542	1 498	991	958	323	758	715	2 272	
313 Myllykallio																			
2014	6 960	89	177	224	73	134	168	149	135	592	2 933	1 119	703	294	170	563	491	1 167	
2015	7 118	93	183	235	64	142	168	158	138	593	3 003	1 115	728	317	181	575	522	1 226	
2016	7 304	96	180	239	89	136	195	158	139	590	3 074	1 142	754	327	187	603	533	1 268	
2017	7 448	97	183	254	66	151	210	164	150	556	3 152	1 168	753	348	195	600	575	1 297	
2018	7 593	98	185	263	76	154	210	165	159	560	3 210	1 175	772	368	197	623	592	1 337	
2019	7 716	98	187	259	90	142	228	191	159	529	3 277	1 178	781	391	208	633	604	1 380	
2020	7 829	98	187	262	81	164	221	204	164	499	3 342	1 188	777	434	209	628	645	1 420	
2021	8 228	106	198	273	86	171	235	205	167	529	3 519	1 249	777	503	211	663	675	1 491	
2022	8 317	104	200	275	87	166	235	221	190	506	3 555	1 239	771	554	213	666	692	1 538	
2023	8 392	103	199	278	88	171	250	213	202	520	3 543	1 239	756	608	222	668	704	1 585	
2024	8 470	104	197	281	89	173	258	224	200	542	3 527	1 252	731	666	227	670	717	1 625	
314 Koivusaari																			
2014	-	-	-	-	-	-	-	-	-	-	-	-	-	-	-	-	-	-	
2015	-	-	-	-	-	-	-	-	-	-	-	-	-	-	-	-	-	-	
2016	-	-	-	-	-	-	-	-	-	-	-	-	-	-	-	-	-	-	
2017	-	-	-	-	-	-	-	-	-	-	-	-	-	-	-	-	-	-	
2018	-	-	-	-	-	-	-	-	-	-	-	-	-	-	-	-	-	-	
2019	-	-	-	-	-	-	-	-	-	-	-	-	-	-	-	-	-	-	
2020	-	-	-	-	-	-	-	-	-	-	-	-	-	-	-	-	-	-	
2021	-	-	-	-	-	-	-	-	-	-	-	-	-	-	-	-	-	-	
2022	-	-	-	-	-	-	-	-	-	-	-	-	-	-	-	-	-	-	
2023	-	-	-	-	-	-	-	-	-	-	-	-	-	-	-	-	-	-	
2024	251	9	13	12	3	5	7	7	8	23	105	34	17	9	0	37	21	27	
2 Läntinen suurpiiri																			
2014	104 955	1 187	2 098	3 000	881	1 760	2 403	2 478	2 720	11 604	40 117	19 141	9 681	5 183	2 702	7 166	7 511	17 566	
2015	105 828	1 170	2 158	3 073	959	1 821	2 475	2 427	2 622	11 384	40 738	18 994	10 075	5 245	2 687	7 360	7 541	18 007	
2016	107 081	1 207	2 261	3 107	975	1 863	2 616	2 409	2 582	11 087	41 569	19 039	10 509	5 161	2 695	7 549	7 730	18 366	
2017	107 443	1 224	2 239	3 101	1 061	1 947	2 665	2 406	2 517	10 698	41 822	19 106	10 604	5 374	2 680	7 625	7 834	18 658	
2018	108 146	1 247	2 277	3 129	1 026	2 048	2 794	2 468	2 461	10 364	42 188	19 177	10 924	5 405	2 639	7 680	8 075	18 968	
2019	108 456	1 249	2 311	3 198	979	2 102	2 835	2 587	2 424	9 962	42 550	19 068	10 993	5 648	2 550	7 737	8 329	19 191	
2020	109 516	1 274	2 353	3 239	1 064	2 035	3 031	2 664	2 445	9 720	43 172	18 919	11 192	5 893	2 515	7 930	8 555	19 600	
2021	110 350	1 275	2 377	3 291	1 055	2 078	3 113	2 803	2 512	9 485	43 694	18 691	11 185	6 279	2 511	7 999	8 830	19 976	
2022	111 104	1 293	2 413	3 362	1 070	2 154	3 141	2 860	2 642	9 233	44 126	18 508	11 004	6 812	2 487	8 138	9 091	20 303	
2023	111 721	1 292	2 441	3 429	1 100	2 161	3 162	3 055	2 710	9 094	44 372	18 305	10 835	7 263	2 503	8 263	9 273	20 601	
2024	112 169	1 283	2 450	3 473	1 124	2 204	3 197	3 140	2 841	8 876	44 594	18 028	10 746	7 647	2 566	8 331	9 510	20 959	
201 Reijolan peruspiiri																			
2014	16 982	191	336	462	143	281	397	375	402	1 895	7 027	2 917	1 433	716	407	1 132	1 203	2 556	
2015	17 148	183	336	490	147	294	396	356	407	1 841	7 115	2 939	1 508	747	389	1 156	1 173	2 645	
2016	17 254	188	349	495	150	285	418	335	410	1 801	7 188	2 970	1 538	736	391	1 182	1 171	2 664	
2017	17 248	192	339	503	159	292	406	361	359	1 730	7 249	2 986	1 523	771	380	1 193	1 160	2 674	
2018	17 340	196	345	490	174	303	419	357	343	1 689	7 282	3 041	1 537	789	376	1 205	1 187	2 701	
2019	17 295	197	348	496	150	326	412	374	318	1 635	7 312	3 009	1 532	821	364	1 191	1 221	2 718	
2020	17 349	199	352	491	167	319	428	363	344	1 627	7 286	2 988	1 551	882	350	1 210	1 236	2 783	
2021	17 380	199	356	497	158	314	458	379	341	1 582	7 298	2 964	1 536	959	339	1 211	1 257	2 833	
2022	17 325	200	358	505	159	321	459	374	359	1 572	7 241	2 902	1 506	1 034	334	1 222	1 280	2 874	
2023	17 256	199	359	511	163	313	467	389	347	1 561	7 203	2 830	1 507	1 075	333	1 231	1 283	2 915	
2024	17 178	197	358	515	165	318	453	415	358	1 455	7 233	2 757	1 482	1 143	330	1 235	1 304	2 954	

Liitetaulukko 5. Helsingin väestö ikäryhmittäin ja osa-alueittain 1.1.2014 sekä ennuste 1.1.2015–2024

Vuosi	Yht.	0	1–2	3–5	6	7–8	9–11	12–14	15–17	18–24	25–49	50–64	65–74	75–84	85+	0–6	7–15	65+	
150 Meilahti																			
2014	5 023	52	89	104	30	54	85	65	69	657	2 417	727	405	187	82	275	227	674	
2015	5 073	49	81	120	32	62	87	63	72	622	2 493	703	407	194	85	283	235	687	
2016	5 125	52	80	124	38	65	91	68	72	605	2 542	692	408	199	90	294	246	697	
2017	5 133	53	79	127	37	73	87	83	67	577	2 575	677	392	213	94	296	261	699	
2018	5 119	54	80	115	49	77	96	84	64	559	2 570	679	385	206	99	298	278	690	
2019	5 104	54	82	113	39	89	104	87	67	523	2 586	664	384	221	91	289	306	696	
2020	5 102	55	83	113	40	92	112	83	82	513	2 575	650	386	230	90	290	319	706	
2021	5 085	54	83	115	37	82	129	92	85	496	2 551	642	373	260	84	290	326	718	
2022	5 069	55	84	117	38	80	131	100	88	499	2 514	638	361	271	90	294	341	723	
2023	5 053	55	85	119	40	79	134	107	83	503	2 497	631	344	286	90	298	349	721	
2024	5 046	54	85	120	40	81	123	125	92	497	2 496	611	335	298	90	299	360	723	
16i Vanha Ruskeasuo																			
2014	2 803	30	49	69	15	36	47	44	47	441	1 156	382	226	147	114	163	146	487	
2015	2 928	31	46	69	29	39	41	44	47	473	1 189	385	272	154	110	174	139	535	
2016	2 953	32	52	69	16	45	51	36	52	462	1 213	396	276	152	102	169	149	530	
2017	2 961	32	52	68	22	46	49	41	40	451	1 243	399	264	157	97	175	143	518	
2018	2 959	33	52	63	26	39	63	35	40	428	1 253	429	247	156	95	174	151	498	
2019	2 964	33	53	68	16	49	57	43	31	432	1 263	433	227	169	89	170	159	486	
2020	2 978	34	54	68	21	44	62	41	36	455	1 244	440	219	182	79	177	158	480	
2021	2 984	34	55	69	21	38	61	54	30	447	1 265	436	215	184	75	179	162	474	
2022	2 981	35	55	70	21	43	61	48	37	436	1 282	423	199	199	71	182	168	469	
2023	2 969	36	57	72	22	43	60	53	35	427	1 279	422	197	198	69	186	166	464	
2024	2 951	36	58	73	22	44	56	52	47	370	1 316	422	185	204	65	189	172	455	
162 Pikku Huopalahti																			
2014	7 270	91	173	256	89	169	242	248	260	583	2 615	1 503	613	273	155	609	757	1 041	
2015	7 267	86	178	268	78	174	244	222	261	564	2 579	1 544	645	284	142	610	726	1 071	
2016	7 293	87	185	270	83	158	249	208	262	564	2 573	1 567	675	270	144	624	699	1 089	
2017	7 277	87	177	273	90	152	240	214	230	533	2 578	1 590	687	291	135	627	672	1 113	
2018	7 238	86	174	269	89	162	233	212	205	513	2 554	1 594	714	306	127	618	668	1 147	
2019	7 200	87	174	269	82	168	220	214	189	475	2 568	1 586	730	311	128	612	669	1 169	
2020	7 182	88	174	262	92	161	222	207	193	437	2 570	1 571	740	338	127	615	661	1 205	
2021	7 148	87	175	259	85	164	231	201	192	403	2 570	1 541	741	372	124	607	657	1 238	
2022	7 116	89	176	261	84	168	232	191	195	386	2 566	1 490	749	414	118	610	659	1 280	
2023	7 074	89	178	263	85	160	234	193	187	378	2 547	1 438	767	437	117	614	651	1 322	
2024	7 033	89	180	266	85	160	232	202	182	343	2 541	1 391	767	476	120	619	650	1 363	
180 Laakso																			
2014	1 886	18	25	33	9	22	23	18	26	214	839	305	189	109	56	85	73	354	
2015	1 880	18	30	33	8	19	24	26	27	182	854	306	184	116	52	89	72	352	
2016	1 883	19	31	32	13	17	28	24	25	170	860	316	179	115	54	95	78	348	
2017	1 878	19	32	35	9	21	30	24	21	168	854	320	179	110	54	95	83	344	
2018	2 025	23	38	44	9	24	28	26	34	190	905	339	191	121	54	115	90	366	
2019	2 027	22	40	45	13	20	31	30	31	206	896	327	191	119	57	120	87	367	
2020	2 088	23	41	48	14	23	33	33	33	222	897	328	206	133	54	126	98	393	
2021	2 163	24	44	54	15	29	36	31	34	236	912	345	206	142	55	136	111	403	
2022	2 159	21	43	56	15	30	35	35	39	251	880	350	197	151	54	136	112	402	
2023	2 160	20	39	57	17	31	38	35	42	253	880	339	198	154	56	133	116	409	
2024	2 148	19	36	56	18	33	42	36	37	245	879	334	194	164	55	128	122	413	
202 Munkkiniemen peruspiiri																			
2014	17 522	176	320	520	153	337	437	469	519	1 560	6 178	3 094	1 808	1 175	776	1 169	1 402	3 759	
2015	17 598	169	329	517	180	343	445	480	481	1 548	6 217	3 104	1 846	1 160	780	1 194	1 410	3 786	
2016	17 694	172	342	507	176	350	490	476	447	1 561	6 261	3 092	1 894	1 151	774	1 197	1 461	3 818	
2017	17 810	173	331	499	188	374	504	444	460	1 526	6 271	3 113	1 954	1 207	767	1 191	1 496	3 928	
2018	17 812	173	330	493	171	380	534	449	463	1 485	6 252	3 142	1 963	1 222	754	1 168	1 511	3 939	
2019	17 872	177	336	504	162	378	537	492	460	1 440	6 261	3 178	1 943	1 275	729	1 178	1 548	3 947	
2020	17 935	179	341	501	179	353	577	511	431	1 436	6 288	3 173	1 928	1 327	711	1 200	1 584	3 966	
2021	18 103	180	348	506	172	362	571	543	441	1 393	6 422	3 156	1 910	1 398	702	1 205	1 634	4 010	
2022	18 246	181	353	513	172	372	558	546	482	1 332	6 509	3 183	1 863	1 487	696	1 219	1 657	4 046	
2023	18 394	182	357	524	175	364	552	585	497	1 291	6 610	3 194	1 803	1 568	693	1 239	1 660	4 064	
2024	18 511	182	360	538	180	370	555	581	526	1 272	6 676	3 168	1 762	1 619	723	1 259	1 695	4 104	
301 Vanha Munkkiniemi																			
2014	8 469	70	145	246	76	155	203	241	254	618	2 866	1 433	975	678	509	537	672	2 162	
2015	8 502	76	146	232	86	154	220	237	230	640	2 869	1 439	989	679	505	541	685	2 173	
2016	8 557	78	144	230	87	169	230	235	216	683	2 882	1 428	987	691	496	539	709	2 175	
2017	8 681	78	149	216	86	180	243	211	237	689	2 881	1 426	1 056	734	496	528	728	2 286	
2018	8 679	78	148	220	71	179	250	226	230	711	2 840	1 434	1 056	754	482	517	724	2 292	
2019	8 656	78	147	214	81	162	264	234	225	717	2 800	1 435	1 049	785	463	520	731	2 298	
2020	8 703	79	150	223	71	160	277	249	204	752	2 797	1 438	1 032	814	457	524	756	2 303	
2021	8 840	80	155	225	77	161	263	260	221	739	2 888	1 447	1 001	866	455	538	769	2 323	
2022	9 015	83	160	231	78	157	259	277	232	699	3 016	1 477	973	912	461	552	773	2 346	
2023	9 028	82	159	235	79	162	244	287	243	670	3 033	1 485	935	946	466	556	778	2 347	
2024	9 066	82	160	242	81	166	254	274	253	669	3 056	1 472	899	964	493	565	790	2 356	

Liitetaulukko 5. Helsingin väestö ikäryhmittäin ja osa-alueittain 1.1.2014 sekä ennuste 1.1.2015–2024

Vuosi	Yht.	0	1–2	3–5	6	7–8	9–11	12–14	15–17	18–24	25–49	50–64	65–74	75–84	85+	0–6	7–15	65+	
302 Kuusisaari																			
2014	538	5	11	25	8	19	24	24	36	31	147	126	60	14	8	49	77	82	
2015	537	4	9	27	7	21	19	27	34	36	139	132	60	13	8	47	76	82	
2016	544	5	11	26	6	16	25	28	27	43	144	126	66	15	7	48	77	88	
2017	552	4	11	21	13	15	29	25	25	45	144	129	66	18	7	50	77	90	
2018	561	4	12	19	10	21	30	21	29	47	140	137	62	24	5	45	85	91	
2019	619	6	14	26	6	27	28	29	32	47	175	137	61	26	5	52	93	92	
2020	640	6	15	27	10	18	34	34	30	47	184	142	59	28	5	58	94	92	
2021	636	5	14	26	9	17	37	36	25	50	182	139	60	31	5	55	98	96	
2022	629	5	13	24	9	19	34	29	31	49	174	141	63	34	4	52	98	100	
2023	629	5	12	23	9	19	29	35	35	43	178	138	59	39	5	50	94	103	
2024	642	5	13	23	9	19	28	38	36	42	180	143	58	41	6	50	95	105	
303 Lehtisaari																			
2014	1 125	11	24	36	7	29	31	34	65	96	311	255	111	84	31	78	114	226	
2015	1 139	11	25	39	11	24	37	28	60	100	320	253	113	87	30	86	106	230	
2016	1 135	10	23	42	11	18	42	32	51	94	328	254	112	84	33	87	102	229	
2017	1 121	10	21	40	14	22	36	35	41	96	324	258	107	85	33	85	105	224	
2018	1 144	10	21	38	13	26	34	40	33	94	349	255	114	82	35	82	109	231	
2019	1 198	12	23	37	14	28	30	46	39	86	385	262	119	83	33	86	118	236	
2020	1 201	11	23	36	13	27	37	41	41	80	396	262	117	79	37	84	120	233	
2021	1 267	13	26	39	13	28	41	40	49	70	444	267	122	79	37	90	125	238	
2022	1 274	13	26	40	12	26	44	35	54	67	458	263	119	81	36	91	124	237	
2023	1 348	14	28	41	13	25	42	42	50	71	499	281	120	84	38	96	120	242	
2024	1 353	14	28	42	13	25	41	44	46	68	508	276	118	93	37	97	124	248	
304 Munkkivuori																			
2014	4 915	63	87	146	41	91	118	100	89	515	1 910	787	491	297	180	337	344	968	
2015	4 916	52	100	137	57	95	113	114	92	461	1 944	773	509	285	183	347	347	977	
2016	4 924	54	112	128	47	104	124	119	90	420	1 974	758	542	262	188	342	377	992	
2017	4 900	54	102	140	48	111	128	111	94	369	1 995	756	531	277	185	344	389	992	
2018	4 860	55	101	140	47	100	148	104	106	336	1 974	764	528	271	186	343	390	985	
2019	4 823	55	102	149	37	100	145	113	110	295	1 957	777	513	289	181	343	392	983	
2020	4 799	55	103	140	58	90	152	118	102	286	1 947	761	516	305	169	356	389	989	
2021	4 764	54	103	140	48	101	142	135	96	286	1 916	748	509	320	165	345	411	995	
2022	4 731	54	103	142	48	113	132	134	104	296	1 863	751	484	356	153	346	420	993	
2023	4 693	52	102	143	49	102	145	140	108	294	1 841	729	471	373	145	346	421	989	
2024	4 656	50	100	144	49	103	145	131	124	285	1 823	713	454	389	147	343	428	990	
305 Niemenmäki																			
2014	1 317	14	21	40	10	26	26	32	21	106	509	289	104	76	43	85	90	223	
2015	1 336	12	25	40	13	26	27	33	27	99	523	290	106	70	46	90	96	221	
2016	1 355	13	26	43	10	26	39	28	24	109	516	298	110	70	43	92	101	223	
2017	1 371	12	24	40	19	26	40	28	28	114	512	303	120	63	41	96	105	224	
2018	1 383	12	24	42	12	33	42	31	28	97	525	311	127	61	38	90	116	226	
2019	1 396	13	24	43	13	35	39	42	24	100	517	326	121	60	38	92	121	220	
2020	1 414	13	24	40	16	29	50	43	25	95	526	333	122	64	35	93	132	221	
2021	1 427	12	24	40	14	33	49	46	26	83	549	330	125	66	31	90	140	221	
2022	1 436	12	24	40	14	34	53	43	36	84	542	331	125	66	32	90	144	222	
2023	1 545	14	27	45	15	33	51	56	38	87	603	347	123	78	30	101	150	231	
2024	1 655	16	31	49	16	34	54	56	42	100	653	362	132	81	28	112	160	242	
306 Talinranta																			
2014	1 158	13	32	27	11	17	35	38	54	194	435	204	67	26	5	83	105	98	
2015	1 168	13	24	41	5	23	29	41	39	211	422	217	70	27	7	83	100	103	
2016	1 179	13	26	37	13	17	30	34	39	212	418	229	77	28	7	90	97	112	
2017	1 186	14	25	42	7	20	28	34	35	213	416	241	74	31	6	88	92	112	
2018	1 184	14	25	34	18	21	29	27	37	200	424	242	77	31	7	91	87	114	
2019	1 180	14	26	35	10	26	31	28	30	195	427	241	80	31	7	84	94	119	
2020	1 177	14	26	35	11	29	26	27	30	177	439	236	82	37	8	86	93	127	
2021	1 170	15	27	35	11	21	40	27	24	165	443	225	92	37	9	87	92	138	
2022	1 162	15	27	36	11	23	36	29	25	137	457	220	99	39	10	89	98	147	
2023	1 151	15	28	36	11	23	41	25	24	126	457	215	95	47	9	90	98	152	
2024	1 140	15	28	37	11	23	33	38	24	108	456	202	100	52	11	92	98	163	
203 Haagan peruspiiri																			
2014	26 126	296	491	640	161	334	434	383	459	3 117	10 591	4 249	2 469	1 564	938	1 588	1 297	4 971	
2015	26 361	274	511	672	198	346	451	383	431	3 045	10 910	4 177	2 511	1 524	930	1 655	1 323	4 964	
2016	26 863	288	537	701	195	362	490	412	447	2 926	11 322	4 181	2 612	1 473	917	1 721	1 397	5 003	
2017	26 933	294	520	712	230	390	499	440	420	2 855	11 424	4 173	2 574	1 508	895	1 756	1 451	4 977	
2018	27 270	306	541	718	232	424	545	457	419	2 749	11 689	4 184	2 663	1 478	867	1 797	1 569	5 007	
2019	27 352	304	554	736	214	456	551	489	442	2 605	11 863	4 140	2 655	1 527	814	1 809	1 654	4 996	
2020	27 411	303	554	727	242	438	611	499	471	2 456	11 997	4 087	2 674	1 568	785	1 826	1 701	5 026	
2021	27 551	307	554	747	228	453	643	544	486	2 415	12 077	4 036	2 657	1 619	786	1 836	1 797	5 062	
2022	27 356	303	549	748	230	462	654	544	513	2 265	12 067	3 954	2 573	1 734	759	1 830	1 848	5 065	
2023	27 304	302	551	749	235	450	665	605	525	2 295	11 937	3 886	2 521	1 841	744	1 837	1 883	5 106	
2024	27 273	299	550	747	240	458	661	634	566	2 236	11 894	3 834	2 463	1 947	742	1 837	1 949	5 152	

Liitetaulukko 5. Helsingin väestö ikäryhmittäin ja osa-alueittain 1.1.2014 sekä ennuste 1.1.2015–2024

Vuosi	Yht.	0	1–2	3–5	6	7–8	9–11	12–14	15–17	18–24	25–49	50–64	65–74	75–84	85+	0–6	7–15	65+	
291 Etelä-Haaga																			
2014	11 548	139	199	271	69	135	204	155	170	1 533	5 010	1 731	983	591	358	678	547	1 932	
2015	11 602	110	222	274	85	130	199	164	162	1 488	5 128	1 708	982	588	362	691	546	1 932	
2016	11 843	118	228	291	76	148	194	175	171	1 388	5 373	1 741	1 007	575	359	713	572	1 941	
2017	11 858	119	205	300	102	154	191	187	158	1 308	5 461	1 728	979	610	357	726	574	1 945	
2018	12 219	133	226	315	95	176	209	191	174	1 253	5 696	1 783	1 005	603	361	769	642	1 968	
2019	12 390	134	242	327	94	192	220	188	185	1 160	5 860	1 807	1 004	632	345	797	667	1 981	
2020	12 507	135	246	316	117	181	250	189	203	1 065	5 979	1 813	1 023	652	339	814	681	2 014	
2021	12 748	143	251	339	101	207	264	205	203	1 051	6 112	1 806	1 036	685	345	835	741	2 065	
2022	12 655	140	251	343	104	209	274	209	194	1 007	6 072	1 786	987	742	338	837	753	2 067	
2023	12 530	139	248	342	107	194	283	234	190	1 006	5 944	1 748	977	779	340	835	771	2 095	
2024	12 414	137	244	337	111	199	283	237	196	994	5 837	1 725	941	828	346	828	792	2 114	
292 Kivihaka																			
2014	887	12	20	28	4	5	9	14	16	86	368	178	77	42	28	64	33	147	
2015	893	10	17	29	10	6	11	13	11	91	373	172	83	40	26	66	32	150	
2016	901	10	18	22	13	13	7	12	14	96	373	161	97	39	25	63	40	161	
2017	927	11	17	27	4	22	10	10	14	98	387	166	96	43	23	59	46	162	
2018	953	11	18	23	11	16	17	12	13	95	398	175	101	38	26	64	46	164	
2019	955	11	19	24	6	14	27	9	13	82	419	170	99	41	22	60	56	162	
2020	957	11	18	23	8	16	27	11	10	78	423	163	104	46	19	60	56	169	
2021	957	11	18	23	7	14	27	18	12	70	425	163	103	48	19	59	62	170	
2022	957	11	18	23	7	14	21	28	8	62	432	156	101	58	17	59	65	176	
2023	956	11	18	23	7	13	25	27	10	60	434	148	99	61	19	59	69	178	
2024	954	11	18	23	7	14	21	28	17	56	432	146	102	60	19	59	73	181	
293 Pohjois-Haaga																			
2014	9 273	95	179	233	60	124	147	151	187	1 017	3 718	1 465	897	626	374	567	486	1 897	
2015	9 454	100	186	251	67	133	168	135	187	1 015	3 862	1 471	897	609	372	604	505	1 878	
2016	9 576	102	189	263	76	136	188	150	193	993	3 943	1 463	931	580	369	630	522	1 880	
2017	9 552	102	188	254	86	148	195	163	174	1 010	3 915	1 468	918	569	361	630	555	1 847	
2018	9 495	100	184	252	79	165	204	178	151	1 012	3 882	1 454	935	556	343	614	595	1 834	
2019	9 447	98	181	246	80	168	210	193	162	1 018	3 856	1 420	933	566	316	605	630	1 815	
2020	9 429	96	179	244	77	162	232	200	176	994	3 855	1 408	931	565	308	596	656	1 804	
2021	9 379	94	175	240	77	161	242	210	192	1 005	3 804	1 402	903	572	301	586	677	1 777	
2022	9 330	93	172	238	76	158	247	216	208	937	3 836	1 370	900	596	282	579	697	1 778	
2023	9 462	96	178	241	76	159	243	246	221	971	3 863	1 380	878	645	265	591	718	1 788	
2024	9 604	97	183	246	77	160	245	263	238	936	3 962	1 388	876	675	257	604	746	1 808	
294 Lassila																			
2014	4 418	50	93	108	28	70	74	63	86	481	1 495	875	512	305	178	279	231	995	
2015	4 412	53	86	118	36	77	72	72	70	450	1 547	826	548	286	170	294	240	1 004	
2016	4 543	58	102	125	30	64	101	75	70	449	1 633	814	578	280	164	315	263	1 021	
2017	4 596	61	110	132	38	66	103	79	73	438	1 661	811	582	287	154	341	275	1 023	
2018	4 604	61	113	129	48	67	115	76	81	388	1 714	772	622	281	138	350	286	1 041	
2019	4 559	61	112	139	34	82	94	100	82	345	1 729	743	619	288	130	347	301	1 038	
2020	4 518	61	111	143	41	78	101	100	83	319	1 739	703	615	304	119	356	307	1 039	
2021	4 467	59	110	144	43	72	109	111	78	289	1 736	664	615	314	121	356	316	1 050	
2022	4 414	58	109	144	44	81	112	91	103	259	1 726	642	585	337	122	355	334	1 044	
2023	4 357	57	107	143	45	84	115	98	103	257	1 696	609	568	356	120	352	325	1 044	
2024	4 302	54	105	142	45	86	111	106	116	250	1 664	575	544	384	121	346	338	1 049	
204 Pitäjänmäen peruspiiri																			
2014	17 406	219	422	529	177	330	416	429	484	1 696	6 823	3 354	1 481	762	284	1 347	1 328	2 527	
2015	17 656	233	424	541	175	353	445	431	464	1 675	6 908	3 355	1 557	814	280	1 374	1 366	2 651	
2016	17 910	239	421	579	173	360	489	442	425	1 616	7 033	3 406	1 628	805	291	1 412	1 425	2 725	
2017	18 060	243	435	593	171	356	527	432	434	1 545	7 054	3 475	1 648	844	302	1 443	1 477	2 794	
2018	18 192	243	437	602	184	348	548	455	435	1 487	7 086	3 486	1 734	835	309	1 468	1 491	2 879	
2019	18 247	243	437	588	205	359	543	494	441	1 435	7 071	3 467	1 792	867	305	1 473	1 537	2 963	
2020	18 273	241	435	600	179	392	532	526	427	1 393	7 085	3 399	1 855	892	316	1 455	1 599	3 064	
2021	18 252	237	429	596	191	388	539	542	446	1 354	7 052	3 335	1 878	931	335	1 452	1 628	3 145	
2022	18 236	237	426	595	190	374	571	537	483	1 298	7 014	3 278	1 867	1 022	343	1 448	1 659	3 233	
2023	18 214	234	426	597	194	387	583	529	514	1 228	7 005	3 216	1 844	1 099	358	1 451	1 680	3 301	
2024	18 163	229	424	596	194	391	594	540	530	1 197	6 961	3 123	1 866	1 146	373	1 442	1 700	3 384	
320 Konala																			
2014	6 086	74	163	187	59	118	143	148	175	598	2 423	1 201	509	216	72	483	477	797	
2015	6 122	80	156	189	70	121	158	142	170	558	2 435	1 202	525	245	71	495	467	840	
2016	6 266	83	148	224	58	140	171	146	159	545	2 485	1 220	566	249	71	514	502	886	
2017	6 351	85	157	233	64	140	191	139	145	534	2 502	1 243	586	260	70	540	523	917	
2018	6 486	87	162	238	76	134	209	155	143	514	2 557	1 262	619	260	69	564	542	949	
2019	6 529	86	163	227	90	151	212	164	145	497	2 552	1 252	638	278	73	565	575	990	
2020	6 537	83	160	233	72	176	216	180	136	474	2 564	1 214	662	286	82	548	616	1 031	
2021	6 517	80	154	232	77	171	219	193	147	437	2 547	1 198	671	302	88	544	640	1 061	
2022	6 488	79	150	229	77	157	250	195	154	424	2 496	1 188	657	347	86	535	657	1 090	
2023	6 455	76	146	224	78	162	255	198	168	400	2 463	1 146	675	373	89	525	675	1 137	
2024	6 416	73	142	218	77	163	254	201	180	372	2 450	1 103	700	387	95	510	688	1 182	

Liitetaulukko 5. Helsingin väestö ikäryhmittäin ja osa-alueittain 1.1.2014 sekä ennuste 1.1.2015–2024

Vuosi	Yht.	0	1–2	3–5	6	7–8	9–11	12–14	15–17	18–24	25–49	50–64	65–74	75–84	85+	0–6	7–15	65+	
461 Pajamäki																			
2014	1 820	26	30	38	14	19	30	21	31	189	718	364	156	118	66	108	77	340	
2015	1 833	23	36	37	12	28	27	26	23	194	723	363	166	111	63	108	87	341	
2016	1 848	23	37	36	14	28	34	28	20	194	741	356	168	99	69	111	97	336	
2017	1 851	24	35	41	10	28	34	34	23	187	738	362	163	102	72	111	106	336	
2018	1 847	24	35	43	11	26	41	30	28	174	745	346	176	95	73	114	108	343	
2019	1 843	25	36	44	12	23	43	37	29	157	755	329	189	96	67	117	111	353	
2020	1 842	25	37	42	15	25	39	38	35	132	783	323	183	101	65	119	117	349	
2021	1 838	25	37	43	13	29	38	45	32	121	792	313	182	106	63	117	120	351	
2022	1 834	25	37	44	13	31	36	48	39	107	796	302	182	117	58	119	129	357	
2023	1 880	27	40	48	15	31	45	46	41	112	823	293	180	121	57	130	140	359	
2024	1 932	27	43	53	16	35	52	49	52	114	841	288	184	118	59	140	152	362	
462 Tali																			
2014	1 084	20	33	51	12	21	28	40	41	116	417	207	71	22	5	116	97	98	
2015	1 089	18	29	47	20	18	29	38	43	120	413	210	76	24	4	114	98	105	
2016	1 097	18	33	41	12	31	23	30	39	129	411	221	77	28	4	105	102	108	
2017	1 101	18	31	40	13	31	27	26	39	134	400	227	82	27	4	102	94	113	
2018	1 103	18	31	35	15	24	32	26	37	143	385	234	89	29	5	99	93	124	
2019	1 104	18	30	37	8	27	35	21	29	157	364	242	101	29	5	93	92	135	
2020	1 110	18	30	36	12	22	36	25	25	158	371	231	108	32	5	96	87	145	
2021	1 113	18	30	35	10	19	33	28	25	163	368	229	111	39	5	94	91	155	
2022	1 115	18	31	35	10	22	28	32	20	160	375	219	113	45	7	94	86	164	
2023	1 117	19	31	35	10	20	28	33	24	131	396	219	112	50	10	95	89	172	
2024	1 114	19	32	36	10	20	25	29	27	137	387	220	104	56	12	96	88	173	
463 Reimola																			
2014	4 782	58	111	154	56	111	131	130	126	529	1 725	807	454	270	120	379	414	844	
2015	4 927	64	119	162	47	117	144	140	124	509	1 819	805	477	284	116	392	441	877	
2016	4 943	65	119	165	53	104	157	149	124	434	1 882	807	484	281	119	402	453	884	
2017	4 952	67	122	167	51	99	170	140	139	374	1 913	820	466	304	120	407	467	890	
2018	4 915	67	122	171	49	102	161	149	145	328	1 915	818	470	295	125	408	459	890	
2019	4 889	67	123	168	55	98	153	160	152	280	1 929	816	463	307	118	412	463	887	
2020	4 862	67	123	171	51	103	146	172	142	289	1 893	802	482	301	121	411	468	904	
2021	4 815	65	122	170	53	104	147	165	151	281	1 868	772	488	304	125	410	473	916	
2022	4 767	65	121	171	52	102	149	156	163	282	1 829	751	478	317	131	409	471	926	
2023	4 710	62	119	171	53	104	149	149	174	282	1 784	744	447	336	136	406	461	919	
2024	4 650	59	116	171	53	104	153	150	166	289	1 738	726	438	355	132	399	456	925	
464 Marttila																			
2014	321	0	4	8	5	4	12	15	13	19	89	85	43	19	5	17	32	67	
2015	320	2	3	6	5	8	8	13	13	22	91	78	44	22	4	16	36	71	
2016	320	2	3	7	4	10	5	15	11	23	92	70	50	22	5	16	34	77	
2017	318	2	6	6	2	9	10	12	14	18	92	68	51	22	6	16	35	79	
2018	313	2	5	8	2	6	14	8	12	21	86	69	53	22	6	16	33	81	
2019	307	2	4	6	5	4	15	5	14	21	85	67	51	24	6	17	30	80	
2020	304	2	4	10	0	7	12	10	11	21	86	56	54	24	8	15	30	86	
2021	300	1	4	8	4	5	8	14	8	22	86	53	52	26	7	18	29	85	
2022	299	2	4	7	4	5	10	16	5	22	88	51	52	25	9	16	33	86	
2023	302	2	4	8	4	9	9	13	10	18	94	48	51	26	9	17	36	86	
2024	298	2	4	8	3	8	11	10	14	16	89	48	50	27	10	17	34	86	
465 Pitäjämäen yritysalue																			
2014	3 313	41	81	91	31	57	72	75	98	245	1 451	690	248	117	16	244	231	381	
2015	3 365	47	80	101	22	61	79	72	91	273	1 426	697	268	127	22	249	236	417	
2016	3 435	47	80	107	31	48	99	73	73	292	1 421	732	283	126	24	265	238	433	
2017	3 486	47	84	105	32	48	95	80	74	298	1 409	755	300	129	30	267	252	460	
2018	3 528	46	82	107	31	56	91	87	70	307	1 399	758	326	134	32	267	256	492	
2019	3 575	46	82	106	35	57	84	106	72	323	1 387	760	349	133	36	269	265	518	
2020	3 618	47	82	108	30	60	84	102	77	319	1 388	773	366	148	35	267	280	549	
2021	3 669	47	82	107	34	59	94	96	83	330	1 391	770	375	155	47	269	276	576	
2022	3 732	49	84	109	34	58	98	90	101	304	1 429	767	385	171	52	275	283	608	
2023	3 750	49	86	110	34	61	96	91	97	285	1 446	767	378	193	57	279	279	628	
2024	3 753	49	86	111	34	61	99	100	92	269	1 456	739	390	202	64	280	282	657	
205 Kaarelan peruspiiri																			
2014	26 919	305	529	849	247	478	719	822	856	3 336	9 498	5 527	2 490	966	297	1 930	2 281	3 753	
2015	27 065	311	558	853	258	485	738	777	839	3 276	9 588	5 420	2 653	1 000	308	1 980	2 270	3 962	
2016	27 360	319	613	825	281	506	730	744	852	3 182	9 765	5 389	2 838	996	322	2 037	2 275	4 156	
2017	27 393	322	613	794	313	536	729	730	845	3 044	9 823	5 360	2 905	1 045	336	2 043	2 251	4 285	
2018	27 531	329	623	824	265	593	748	750	801	2 954	9 879	5 323	3 028	1 082	332	2 042	2 317	4 442	
2019	27 691	329	635	873	248	582	792	738	763	2 845	10 043	5 274	3 071	1 158	339	2 086	2 370	4 567	
2020	28 549	352	671	919	296	532	884	764	771	2 810	10 517	5 271	3 183	1 223	354	2 238	2 435	4 761	
2021	29 064	352	690	946	306	561	902	795	799	2 742	10 844	5 200	3 204	1 372	349	2 294	2 514	4 925	
2022	29 942	372	727	1 000	318	625	899	859	806	2 765	11 294	5 192	3 195	1 535	355	2 418	2 646	5 085	
2023	30 552	375	748	1 048	333	647	895	948	828	2 718	11 617	5 179	3 161	1 680	375	2 505	2 766	5 215	
2024	31 044	376	758	1 078	346	667	934	970	861	2 716	11 830	5 145	3 174	1 793	398	2 557	2 863	5 365	

Liitetaulukko 5. Helsingin väestö ikäryhmittäin ja osa-alueittain 1.1.2014 sekä ennuste 1.1.2015–2024

Vuosi	Yht.	0	1–2	3–5	6	7–8	9–11	12–14	15–17	18–24	25–49	50–64	65–74	75–84	85+	0–6	7–15	65+	
331 Kannelmäki																			
2014	13 031	144	232	358	106	194	286	319	342	1 611	4 629	2 539	1 383	654	234	840	906	2 271	
2015	13 065	134	260	352	111	207	290	304	330	1 583	4 686	2 467	1 436	671	235	856	903	2 342	
2016	13 112	137	273	354	107	216	297	279	345	1 520	4 764	2 427	1 501	655	237	872	912	2 393	
2017	13 109	140	263	347	136	217	295	286	332	1 460	4 821	2 387	1 500	682	242	886	893	2 424	
2018	13 023	140	263	357	104	241	309	288	315	1 396	4 806	2 328	1 548	693	234	864	923	2 476	
2019	12 936	141	264	365	106	237	312	291	284	1 308	4 832	2 304	1 526	731	236	876	932	2 493	
2020	12 973	143	269	359	126	210	343	290	292	1 259	4 897	2 247	1 548	748	243	896	944	2 539	
2021	13 067	144	274	365	117	233	338	307	297	1 224	4 987	2 211	1 522	810	237	899	968	2 570	
2022	13 101	146	278	373	118	244	341	313	302	1 182	5 059	2 138	1 492	885	231	915	995	2 608	
2023	13 016	143	278	378	121	235	333	342	298	1 159	5 036	2 084	1 429	941	238	920	1 011	2 608	
2024	13 006	142	278	384	123	239	346	338	315	1 107	5 057	2 038	1 412	976	251	927	1 029	2 639	
332 Maununneva																			
2014	2 567	27	54	104	27	65	118	125	124	165	792	607	256	82	21	212	352	359	
2015	2 649	34	57	114	37	56	125	127	126	178	798	606	283	83	23	243	348	389	
2016	2 659	31	71	101	46	67	109	128	130	184	783	600	302	84	25	248	350	410	
2017	2 645	30	70	99	41	84	102	127	121	195	745	614	301	88	28	239	350	417	
2018	2 616	29	64	98	42	87	98	129	119	193	718	606	318	87	29	232	353	433	
2019	2 591	27	62	106	28	83	116	111	118	198	705	585	328	92	32	223	356	451	
2020	2 576	27	60	104	38	71	130	104	117	199	694	579	320	99	35	228	340	454	
2021	2 555	26	58	98	41	67	135	102	119	199	677	570	309	121	33	223	344	463	
2022	2 556	27	58	97	38	81	119	122	104	203	684	552	299	140	33	219	350	473	
2023	2 565	28	59	96	38	82	116	137	99	197	694	535	296	152	34	221	366	483	
2024	2 565	28	61	96	37	79	118	143	98	193	694	528	298	158	34	222	378	491	
333 Malminkartano																			
2014	8 495	106	177	293	80	157	220	268	279	1 264	3 222	1 682	573	151	23	656	723	747	
2015	8 520	110	181	289	80	155	223	252	274	1 220	3 235	1 675	629	170	28	659	716	827	
2016	8 664	114	200	269	92	154	219	244	262	1 204	3 295	1 693	706	179	34	675	708	918	
2017	8 655	114	203	250	97	165	226	215	274	1 130	3 301	1 690	756	194	38	664	698	988	
2018	8 651	114	202	254	77	180	223	217	258	1 098	3 268	1 711	795	214	39	648	690	1 048	
2019	8 593	113	201	266	70	165	230	209	245	1 062	3 247	1 666	843	234	42	649	683	1 120	
2020	9 023	122	218	289	84	150	260	231	228	1 041	3 484	1 698	910	263	46	712	708	1 219	
2021	9 016	118	218	291	87	152	258	231	231	993	3 497	1 626	955	309	51	714	717	1 314	
2022	8 950	116	214	292	88	164	237	238	224	959	3 444	1 588	970	355	60	710	716	1 386	
2023	8 871	114	208	292	89	168	222	251	231	896	3 410	1 544	974	404	67	703	715	1 445	
2024	8 789	111	204	288	89	169	227	248	229	872	3 348	1 490	987	451	74	692	719	1 512	
334 Hakuninmaa																			
2014	2 719	26	64	86	34	61	90	104	105	294	820	675	263	78	19	210	286	360	
2015	2 725	32	59	89	30	66	98	88	102	290	835	650	289	75	23	209	292	387	
2016	2 759	33	63	93	29	66	100	86	107	266	858	643	311	78	26	219	288	415	
2017	2 763	34	69	86	35	61	99	91	108	245	865	634	331	77	27	225	283	436	
2018	2 750	34	69	86	33	66	98	98	90	233	867	617	345	84	29	222	286	459	
2019	2 738	34	69	87	31	69	96	96	87	223	868	605	348	95	28	221	294	471	
2020	2 732	34	70	92	27	65	97	96	91	220	861	580	368	103	29	223	293	500	
2021	2 726	34	70	92	32	59	100	96	98	201	880	553	368	116	28	228	286	512	
2022	2 748	35	71	95	33	62	103	95	98	191	887	553	362	132	30	235	293	523	
2023	2 766	35	74	98	34	69	97	98	98	194	899	528	356	153	34	241	299	543	
2024	2 775	35	74	100	35	70	98	102	99	190	911	512	343	170	37	244	302	549	
335 Kuninkaantammi																			
2014	107	2	2	8	0	1	5	6	6	2	35	24	15	1	0	12	14	16	
2015	106	1	2	9	1	1	2	6	7	4	34	22	15	2	0	13	12	17	
2016	105	1	3	4	4	1	2	5	7	6	32	21	18	2	0	12	10	19	
2017	104	1	2	3	2	5	1	5	6	7	30	22	16	3	0	9	12	19	
2018	212	6	9	10	4	8	5	5	9	23	75	33	20	3	1	29	23	24	
2019	512	9	22	27	7	15	20	15	16	40	231	82	23	6	1	64	54	30	
2020	841	20	37	46	12	21	31	23	26	74	384	124	33	11	1	115	83	44	
2021	1 237	23	53	65	18	30	44	35	33	103	583	189	46	15	1	159	119	62	
2022	1 988	39	84	105	28	51	67	61	54	155	957	299	66	21	1	256	197	89	
2023	2 440	39	94	131	36	62	83	77	66	183	1 168	383	88	28	1	300	245	117	
2024	2 768	43	96	146	41	72	95	89	77	203	1 314	444	111	34	2	327	283	147	
336 Honkasuo																			
2014	-	-	-	-	-	-	-	-	-	-	-	-	-	-	-	-	-	-	
2015	-	-	-	-	-	-	-	-	-	-	-	-	-	-	-	-	-	-	
2016	61	2	3	4	1	2	3	3	2	2	33	5	0	0	0	11	9	0	
2017	117	3	7	8	2	4	6	5	4	5	61	11	1	0	0	20	17	1	
2018	279	7	15	20	6	11	14	13	10	11	144	27	2	0	0	48	42	2	
2019	321	5	17	24	7	13	17	16	13	14	160	33	2	0	0	53	50	3	
2020	404	7	18	30	9	17	23	21	17	18	197	43	3	1	0	64	67	4	
2021	462	7	18	34	11	20	28	25	20	22	221	51	4	1	0	70	80	5	
2022	599	9	22	39	13	24	32	30	24	75	264	62	5	1	0	83	94	6	
2023	896	16	35	52	16	31	44	42	36	90	410	104	17	2	0	120	130	19	
2024	1 141	18	44	63	20	37	51	50	43	151	506	132	23	3	0	145	153	26	

Liitetaulukko 5. Helsingin väestö ikäryhmittäin ja osa-alueittain 1.1.2014 sekä ennuste 1.1.2015–2024

Vuosi	Yht.	0	1–2	3–5	6	7–8	9–11	12–14	15–17	18–24	25–49	50–64	65–74	75–84	85+	0–6	7–15	65+	
3 Keskinen suurpiiri																			
2014	87 022	927	1 535	1 883	501	888	1 126	948	1 161	10 672	41 622	13 662	6 975	3 499	1 623	4 846	3 313	12 097	
2015	88 984	930	1 614	1 978	541	965	1 243	1 018	1 147	10 509	42 814	13 711	7 329	3 561	1 623	5 062	3 566	12 514	
2016	90 413	947	1 619	2 064	563	1 000	1 308	1 101	1 108	10 391	43 738	13 753	7 602	3 582	1 637	5 192	3 756	12 821	
2017	91 057	965	1 588	2 041	658	1 037	1 362	1 191	1 085	10 088	44 214	13 751	7 703	3 710	1 665	5 252	3 928	13 078	
2018	91 401	973	1 594	2 060	598	1 149	1 422	1 258	1 124	9 675	44 546	13 672	7 942	3 709	1 679	5 225	4 202	13 330	
2019	92 400	1 004	1 649	2 083	637	1 195	1 486	1 330	1 216	9 644	44 925	13 634	8 054	3 880	1 663	5 373	4 436	13 598	
2020	93 455	1 019	1 702	2 106	657	1 183	1 626	1 401	1 315	9 489	45 432	13 648	8 134	4 067	1 675	5 484	4 646	13 876	
2021	94 845	1 034	1 745	2 158	648	1 249	1 698	1 479	1 414	9 553	45 909	13 735	8 128	4 403	1 692	5 585	4 885	14 222	
2022	96 278	1 064	1 794	2 242	658	1 266	1 786	1 548	1 502	9 572	46 427	13 866	8 094	4 751	1 708	5 757	5 103	14 553	
2023	98 082	1 073	1 844	2 322	684	1 263	1 811	1 697	1 585	9 351	47 313	13 992	8 166	5 235	1 744	5 924	5 286	15 146	
2024	99 420	1 078	1 869	2 389	707	1 295	1 861	1 765	1 663	9 695	47 587	14 101	7 999	5 623	1 785	6 044	5 465	15 407	
301 Kallion peruspiiri																			
2014	27 674	212	296	316	81	148	174	133	188	3 559	14 883	4 056	2 151	1 049	428	905	500	3 628	
2015	27 997	203	311	337	90	158	198	154	192	3 357	15 238	4 036	2 243	1 051	430	942	548	3 724	
2016	28 399	216	318	363	82	165	222	160	171	3 222	15 571	4 057	2 349	1 063	440	979	608	3 852	
2017	28 617	227	318	376	112	166	222	198	177	3 131	15 691	4 098	2 327	1 122	451	1 033	640	3 900	
2018	29 008	244	348	399	114	196	248	230	218	2 997	15 954	4 097	2 369	1 140	453	1 105	738	3 962	
2019	29 927	269	403	457	125	239	271	277	242	3 187	16 266	4 144	2 393	1 203	449	1 254	866	4 045	
2020	30 861	286	452	504	150	252	317	294	293	3 205	16 680	4 253	2 461	1 259	455	1 391	972	4 175	
2021	32 154	305	496	570	153	286	358	330	349	3 486	17 027	4 439	2 518	1 361	476	1 524	1 082	4 356	
2022	33 518	333	543	644	174	316	408	354	409	3 743	17 402	4 624	2 579	1 507	483	1 693	1 205	4 569	
2023	34 372	328	561	687	189	329	436	393	410	3 482	17 958	4 669	2 712	1 703	515	1 765	1 285	4 930	
2024	35 278	338	572	730	206	358	461	421	438	3 704	18 183	4 807	2 702	1 840	518	1 845	1 378	5 060	
101 Vilhonvuori																			
2014	7 342	58	93	105	18	57	65	45	85	891	3 636	1 155	655	369	110	274	191	1 134	
2015	7 380	51	92	101	33	44	69	54	70	838	3 717	1 153	674	364	119	277	180	1 157	
2016	7 417	53	87	106	22	47	75	54	58	798	3 796	1 126	706	355	133	269	196	1 194	
2017	7 393	55	82	103	29	50	66	62	47	761	3 813	1 125	682	367	150	270	192	1 199	
2018	7 331	56	84	96	28	47	67	66	56	701	3 819	1 100	688	363	159	264	201	1 210	
2019	7 254	57	85	92	26	52	60	71	55	653	3 801	1 085	678	378	159	261	201	1 216	
2020	7 186	58	87	90	26	50	69	63	64	604	3 790	1 059	683	383	161	261	203	1 227	
2021	7 089	57	88	92	23	48	65	63	67	586	3 732	1 036	659	394	178	260	201	1 231	
2022	6 993	58	88	94	23	45	68	57	72	533	3 705	1 003	647	419	181	264	194	1 247	
2023	6 883	57	89	96	24	43	67	65	64	457	3 702	966	617	447	190	266	188	1 254	
2024	6 776	56	89	97	25	44	63	61	65	418	3 660	955	579	481	184	267	193	1 243	
102 Kalasatama																			
2014	1 141	22	31	34	9	12	9	19	11	230	507	161	66	21	9	96	42	96	
2015	1 403	15	48	46	13	19	18	20	20	219	646	202	92	35	10	122	67	137	
2016	1 765	20	53	65	10	27	28	25	27	196	838	275	132	56	14	147	88	202	
2017	1 948	23	48	82	23	27	35	25	35	163	965	299	145	64	14	175	101	223	
2018	2 202	28	58	95	25	39	47	36	37	138	1 118	326	168	70	17	206	133	255	
2019	2 872	42	85	125	35	63	66	57	52	245	1 404	393	200	89	17	288	202	305	
2020	3 814	59	124	159	54	80	94	80	68	295	1 864	548	254	114	20	397	279	388	
2021	4 996	75	163	203	57	107	119	103	93	419	2 374	749	348	163	25	498	363	535	
2022	6 302	98	207	260	71	131	157	128	124	522	2 951	966	441	217	29	636	459	687	
2023	6 802	90	214	290	79	137	180	145	139	547	3 125	1 068	502	254	33	672	509	790	
2024	7 617	101	221	326	90	154	201	163	153	596	3 459	1 229	583	304	38	737	570	925	
103 Sompasaari																			
2014	-	-	-	-	-	-	-	-	-	-	-	-	-	-	-	-	-	-	
2015	-	-	-	-	-	-	-	-	-	-	-	-	-	-	-	-	-	-	
2016	-	-	-	-	-	-	-	-	-	-	-	-	-	-	-	-	-	-	
2017	135	3	5	4	1	1	2	2	3	6	63	25	12	7	0	13	7	19	
2018	435	10	19	19	5	8	11	10	10	28	202	70	27	14	1	54	32	42	
2019	988	20	43	46	11	18	23	21	21	140	427	145	49	22	2	121	69	73	
2020	1 188	19	49	58	14	23	27	25	25	153	512	186	66	29	3	140	83	97	
2021	1 516	23	53	76	18	31	37	33	33	174	652	249	91	41	4	171	113	136	
2022	1 791	27	56	87	23	37	45	39	40	192	762	305	121	54	6	193	134	180	
2023	2 094	30	65	97	28	46	54	47	46	214	890	363	144	62	8	221	162	214	
2024	2 308	32	69	101	32	54	62	53	51	231	972	402	168	72	10	234	186	250	
104 Hanasaari																			
2014	-	-	-	-	-	-	-	-	-	-	-	-	-	-	-	-	-	-	
2015	-	-	-	-	-	-	-	-	-	-	-	-	-	-	-	-	-	-	
2016	-	-	-	-	-	-	-	-	-	-	-	-	-	-	-	-	-	-	
2017	-	-	-	-	-	-	-	-	-	-	-	-	-	-	-	-	-	-	
2018	-	-	-	-	-	-	-	-	-	-	-	-	-	-	-	-	-	-	
2019	-	-	-	-	-	-	-	-	-	-	-	-	-	-	-	-	-	-	
2020	-	-	-	-	-	-	-	-	-	-	-	-	-	-	-	-	-	-	
2021	-	-	-	-	-	-	-	-	-	-	-	-	-	-	-	-	-	-	
2022	-	-	-	-	-	-	-	-	-	-	-	-	-	-	-	-	-	-	
2023	-	-	-	-	-	-	-	-	-	-	-	-	-	-	-	-	-	-	
2024	-	-	-	-	-	-	-	-	-	-	-	-	-	-	-	-	-	-	

Liitetaulukko 5. Helsingin väestö ikäryhmittäin ja osa-alueittain 1.1.2014 sekä ennuste 1.1.2015–2024

Vuosi	Yht.	0	1–2	3–5	6	7–8	9–11	12–14	15–17	18–24	25–49	50–64	65–74	75–84	85+	0–6	7–15	65+	
111 Siltasaari																			
2014	2 378	16	36	39	5	19	22	12	15	232	1 275	377	227	72	31	96	57	330	
2015	2 413	26	26	42	9	20	22	16	13	225	1 307	376	228	70	31	103	62	330	
2016	2 428	27	25	39	13	13	28	20	15	237	1 304	373	236	69	32	104	67	336	
2017	2 466	28	32	36	8	21	23	30	15	225	1 333	370	238	76	31	104	78	345	
2018	2 465	28	32	34	11	21	26	31	20	221	1 335	363	228	86	28	105	86	343	
2019	2 445	28	32	32	10	18	23	38	23	227	1 323	346	221	93	30	103	89	345	
2020	2 440	28	32	36	6	20	26	31	35	188	1 352	341	219	95	30	103	91	344	
2021	2 436	29	32	36	9	16	28	34	36	207	1 324	344	214	97	31	106	85	341	
2022	2 421	29	33	37	9	14	25	30	44	206	1 316	341	204	107	28	107	87	338	
2023	2 425	29	33	37	9	17	24	34	35	225	1 310	341	187	117	27	109	81	331	
2024	2 440	30	34	38	9	17	22	37	40	260	1 290	340	175	123	26	110	86	324	
112 Linjat																			
2014	9 702	72	76	90	38	44	53	34	42	1 248	5 084	1 482	811	412	216	276	139	1 439	
2015	9 727	64	90	93	26	57	61	39	47	1 163	5 178	1 440	851	409	210	273	167	1 469	
2016	9 735	68	97	100	21	58	64	40	41	1 083	5 250	1 426	872	415	201	285	180	1 488	
2017	9 667	70	93	98	38	42	72	56	44	1 017	5 231	1 418	857	431	199	299	181	1 486	
2018	9 613	72	97	104	29	55	73	65	52	931	5 237	1 405	870	427	194	303	208	1 492	
2019	9 483	72	99	111	27	62	71	68	50	892	5 162	1 381	858	442	188	309	220	1 488	
2020	9 384	72	100	109	37	52	71	76	70	811	5 131	1 349	856	463	187	317	227	1 506	
2021	9 263	72	99	111	33	59	74	76	81	797	5 036	1 326	834	481	185	315	233	1 500	
2022	9 156	72	99	113	34	64	79	75	87	882	4 848	1 305	795	515	187	318	241	1 497	
2023	9 315	71	100	114	35	61	78	75	94	827	4 862	1 257	917	619	204	320	251	1 740	
2024	9 266	70	99	114	36	64	81	77	96	959	4 705	1 234	872	653	206	319	247	1 730	
113 Torkkelinmäki																			
2014	7 111	44	60	48	11	16	25	23	35	958	4 381	881	392	175	62	163	71	629	
2015	7 074	46	56	55	11	18	27	24	41	912	4 389	865	397	174	60	167	72	631	
2016	7 053	48	56	53	16	20	26	21	30	908	4 383	858	404	169	61	173	77	633	
2017	7 007	49	58	53	13	24	23	21	33	959	4 287	860	393	178	56	173	81	627	
2018	6 962	49	58	51	16	27	23	24	42	978	4 242	833	387	180	54	173	78	620	
2019	6 883	50	58	50	14	27	29	23	41	1 029	4 149	795	386	179	53	173	86	618	
2020	6 850	50	59	51	13	28	31	19	31	1 154	4 030	770	384	176	54	174	89	614	
2021	6 854	49	60	52	14	25	35	20	39	1 304	3 910	735	372	186	54	175	87	611	
2022	6 854	50	60	53	14	25	34	25	42	1 409	3 819	704	372	196	51	176	90	619	
2023	6 853	50	60	53	14	26	34	27	31	1 211	4 070	675	345	204	52	177	94	602	
2024	6 870	50	60	54	14	26	33	30	32	1 240	4 097	647	326	208	54	178	96	587	
302 Alppiharjun peruspiiri																			
2014	12 030	90	141	121	20	57	47	29	52	1 652	6 620	1 694	858	458	191	372	144	1 507	
2015	12 078	89	129	135	30	46	60	31	44	1 632	6 699	1 646	891	454	191	383	150	1 537	
2016	12 140	92	122	142	33	44	65	48	38	1 643	6 744	1 640	896	440	194	388	163	1 531	
2017	12 106	93	121	139	34	54	69	47	41	1 622	6 754	1 607	903	430	192	387	185	1 525	
2018	12 010	92	121	128	40	58	66	58	43	1 598	6 711	1 577	909	426	185	381	198	1 519	
2019	11 889	92	121	122	38	63	66	61	67	1 525	6 675	1 542	899	435	181	374	216	1 516	
2020	11 791	92	121	122	33	68	77	67	67	1 509	6 601	1 527	876	454	177	368	225	1 507	
2021	11 660	92	120	122	33	61	85	63	80	1 382	6 618	1 505	846	480	172	366	240	1 499	
2022	11 565	92	121	122	33	57	90	64	83	1 276	6 676	1 459	832	491	172	368	239	1 494	
2023	11 619	95	125	125	34	58	90	77	99	1 318	6 655	1 442	811	521	168	380	245	1 500	
2024	11 583	93	127	126	34	58	85	86	93	1 463	6 534	1 402	761	554	168	380	257	1 482	
121 Harju																			
2014	7 576	50	75	58	9	32	26	19	27	1 127	4 135	1 055	535	300	128	192	82	963	
2015	7 619	45	61	76	12	27	30	19	26	1 099	4 212	1 042	542	299	131	193	85	971	
2016	7 675	47	60	70	17	19	37	29	21	1 108	4 267	1 031	550	281	138	195	87	969	
2017	7 668	48	58	70	14	26	37	25	27	1 103	4 288	1 007	553	277	134	190	99	964	
2018	7 625	49	59	56	24	29	34	29	26	1 114	4 252	996	558	268	133	188	101	959	
2019	7 559	50	59	56	14	35	32	33	40	1 070	4 241	965	561	275	130	178	112	965	
2020	7 511	50	60	55	15	35	37	35	35	1 080	4 185	972	535	290	126	180	112	952	
2021	7 440	50	61	56	13	26	47	33	39	974	4 232	962	512	313	121	180	119	947	
2022	7 393	50	61	57	14	26	44	30	43	929	4 265	929	507	319	120	182	117	946	
2023	7 361	51	62	58	14	24	44	34	50	940	4 252	896	492	330	115	185	110	937	
2024	7 347	51	63	58	14	25	35	44	47	1 055	4 155	874	457	354	115	186	115	926	
122 Alppila																			
2014	4 454	40	66	63	11	25	21	10	25	525	2 485	639	323	158	63	180	62	544	
2015	4 458	44	69	59	19	19	30	12	18	533	2 487	604	350	156	61	190	65	566	
2016	4 465	44	62	72	15	25	28	20	17	535	2 476	609	346	159	57	193	76	562	
2017	4 438	44	64	69	20	28	32	22	14	520	2 465	600	350	153	58	197	86	561	
2018	4 385	43	63	72	15	29	32	29	17	483	2 459	581	351	157	52	193	98	561	
2019	4 330	42	62	66	25	29	34	28	27	455	2 434	577	339	161	52	195	103	551	
2020	4 281	42	61	67	18	33	41	33	31	429	2 415	555	340	164	51	188	113	556	
2021	4 220	42	60	66	19	35	38	31	41	408	2 386	543	334	167	51	187	121	552	
2022	4 173	42	59	66	19	31	46	34	39	347	2 411	530	324	172	52	186	121	549	
2023	4 259	44	64	67	20	33	47	44	49	378	2 403	546	319	191	53	195	135	563	
2024	4 235	42	64	68	20	33	50	42	46	408	2 379	527	304	200	53	194	142	557	

Liitetaulukko 5. Helsingin väestö ikäryhmittäin ja osa-alueittain 1.1.2014 sekä ennuste 1.1.2015–2024

Vuosi	Yht.	0	1–2	3–5	6	7–8	9–11	12–14	15–17	18–24	25–49	50–64	65–74	75–84	85+	0–6	7–15	65+	
303 Vallilan peruspiiri																			
2014	14 419	178	283	339	100	144	145	147	178	1 847	7 177	2 154	985	485	257	900	491	1 727	
2015	14 947	192	316	344	102	173	185	136	187	1 919	7 389	2 227	1 031	494	251	953	554	1 776	
2016	15 519	194	318	372	116	192	208	148	190	2 023	7 652	2 272	1 085	511	237	1 000	602	1 834	
2017	15 769	196	321	365	127	204	248	161	183	1 989	7 788	2 305	1 114	536	232	1 009	662	1 882	
2018	15 868	195	313	386	101	223	270	192	161	1 933	7 850	2 313	1 169	527	237	993	729	1 932	
2019	16 117	200	317	381	130	211	297	214	169	1 935	7 931	2 336	1 224	543	230	1 027	785	1 997	
2020	16 238	198	319	384	117	215	317	251	182	1 893	7 991	2 343	1 238	572	217	1 018	846	2 027	
2021	16 311	198	317	378	124	237	314	275	215	1 802	8 051	2 323	1 242	627	209	1 017	901	2 078	
2022	16 177	195	309	372	119	230	326	298	233	1 737	7 967	2 297	1 230	656	208	996	938	2 093	
2023	16 220	198	311	371	119	229	327	320	278	1 694	7 949	2 283	1 238	699	204	1 000	976	2 141	
2024	16 311	200	317	372	119	226	350	322	305	1 706	7 936	2 266	1 232	756	204	1 009	998	2 192	
211 Hermanninmäki																			
2014	5 617	68	137	186	56	82	91	90	104	471	2 608	924	436	227	137	447	299	800	
2015	5 661	84	137	179	57	101	110	83	101	499	2 539	956	452	230	134	458	324	815	
2016	5 914	87	141	195	62	109	125	91	104	623	2 570	968	475	240	124	485	358	839	
2017	5 900	83	151	181	65	113	144	98	100	646	2 499	972	477	248	123	480	388	848	
2018	5 867	79	143	191	52	119	162	115	91	670	2 414	965	501	239	127	464	418	867	
2019	5 844	76	136	184	67	109	172	128	97	723	2 318	944	517	246	127	463	448	890	
2020	5 809	74	131	187	51	111	178	147	102	715	2 279	944	509	259	120	443	476	888	
2021	5 769	70	125	178	61	111	172	166	121	673	2 257	942	496	282	115	435	488	894	
2022	5 732	69	121	170	59	106	176	176	134	659	2 225	946	489	287	116	418	511	891	
2023	5 697	66	117	164	56	113	164	183	152	662	2 186	940	475	311	109	403	518	895	
2024	5 667	64	114	158	53	108	173	176	173	648	2 171	918	468	336	105	390	517	909	
212 Hermanninranta																			
2014	-	-	-	-	-	-	-	-	-	-	-	-	-	-	-	-	-	-	
2015	-	-	-	-	-	-	-	-	-	-	-	-	-	-	-	-	-	-	
2016	-	-	-	-	-	-	-	-	-	-	-	-	-	-	-	-	-	-	
2017	-	-	-	-	-	-	-	-	-	-	-	-	-	-	-	-	-	-	
2018	-	-	-	-	-	-	-	-	-	-	-	-	-	-	-	-	-	-	
2019	-	-	-	-	-	-	-	-	-	-	-	-	-	-	-	-	-	-	
2020	-	-	-	-	-	-	-	-	-	-	-	-	-	-	-	-	-	-	
2021	-	-	-	-	-	-	-	-	-	-	-	-	-	-	-	-	-	-	
2022	-	-	-	-	-	-	-	-	-	-	-	-	-	-	-	-	-	-	
2023	190	6	8	7	2	3	4	5	5	13	87	30	12	7	0	22	14	19	
2024	424	10	20	16	4	7	9	9	11	52	184	63	24	14	1	49	29	39	
213 Kyläsaari																			
2014	213	1	0	0	0	0	0	0	0	162	47	3	0	0	0	1	0	0	
2015	328	7	4	3	0	0	0	0	0	221	89	3	0	0	0	14	1	0	
2016	353	4	8	3	0	0	0	0	0	201	132	4	0	0	0	15	1	0	
2017	372	5	7	4	0	0	0	0	0	160	190	4	1	0	0	17	1	1	
2018	387	6	7	6	0	0	0	0	0	94	267	4	1	0	0	19	1	1	
2019	395	8	8	7	0	0	0	0	0	68	298	3	2	0	0	23	1	2	
2020	397	8	9	7	1	0	0	0	0	59	307	3	2	0	0	26	1	2	
2021	400	9	10	7	2	9	0	0	0	59	299	3	1	0	0	29	9	1	
2022	390	11	12	8	1	10	0	0	0	59	284	4	1	0	0	32	10	1	
2023	377	12	13	9	2	3	8	0	0	59	267	3	1	0	0	36	10	1	
2024	362	14	15	10	2	2	8	0	0	59	248	3	2	0	0	40	10	2	
220 Vallila																			
2014	8 589	109	146	153	44	62	54	57	74	1 214	4 522	1 227	549	258	120	452	192	927	
2015	8 958	100	175	162	44	72	75	53	86	1 200	4 762	1 269	580	264	117	482	228	961	
2016	9 253	103	169	175	54	82	83	56	85	1 200	4 951	1 300	611	271	113	500	243	995	
2017	9 497	108	162	180	61	90	104	62	83	1 183	5 100	1 329	636	288	109	512	273	1 033	
2018	9 614	109	163	189	49	104	108	76	70	1 169	5 169	1 344	667	288	109	510	309	1 064	
2019	9 878	116	173	190	63	101	126	85	72	1 143	5 316	1 388	705	297	104	542	336	1 105	
2020	10 032	116	179	189	65	103	139	104	79	1 119	5 405	1 396	728	313	96	549	369	1 137	
2021	10 142	118	181	193	61	117	143	109	94	1 071	5 496	1 378	744	344	94	553	404	1 182	
2022	10 055	116	177	194	59	115	149	122	99	1 019	5 458	1 347	739	370	92	546	417	1 201	
2023	9 956	114	173	192	60	110	151	133	120	960	5 409	1 309	750	381	95	538	433	1 226	
2024	9 858	113	169	188	60	109	159	137	121	947	5 333	1 282	738	406	98	529	442	1 242	
304 Pasilan peruspiiri																			
2014	9 184	101	175	231	64	104	156	153	183	1 077	3 502	1 750	1 050	484	154	571	473	1 688	
2015	9 257	94	193	241	57	128	162	165	172	1 046	3 572	1 684	1 094	491	158	586	511	1 743	
2016	9 300	98	190	258	63	124	165	170	179	998	3 629	1 650	1 127	482	165	609	516	1 774	
2017	9 266	101	184	254	83	118	175	166	176	937	3 668	1 599	1 141	497	168	621	516	1 806	
2018	9 189	101	186	260	65	141	177	157	175	838	3 702	1 544	1 172	497	172	612	531	1 841	
2019	9 189	104	192	259	76	144	176	158	177	764	3 771	1 498	1 182	525	165	631	536	1 872	
2020	9 132	104	194	255	79	138	188	167	172	709	3 777	1 467	1 173	533	177	632	547	1 883	
2021	9 126	102	195	260	72	151	196	171	164	696	3 767	1 443	1 134	593	181	630	567	1 908	
2022	9 324	109	204	274	76	152	213	174	168	677	3 875	1 465	1 099	656	182	663	598	1 937	
2023	10 158	123	235	309	86	158	225	200	192	720	4 231	1 625	1 109	756	189	753	651	2 054	
2024	10 556	125	253	333	93	171	244	216	206	713	4 416	1 672	1 091	823	200	804	694	2 114	

Liitetaulukko 5. Helsingin väestö ikäryhmittäin ja osa-alueittain 1.1.2014 sekä ennuste 1.1.2015–2024

Vuosi	Yht.	0	1–2	3–5	6	7–8	9–11	12–14	15–17	18–24	25–49	50–64	65–74	75–84	85+	0–6	7–15	65+	
171 Länsi-Pasila																			
2014	5 107	60	90	127	32	64	84	91	106	580	1 818	1 093	609	273	80	309	276	962	
2015	5 167	50	107	136	29	73	95	102	103	571	1 840	1 067	636	276	81	323	305	993	
2016	5 201	51	111	140	36	65	110	95	113	555	1 865	1 048	652	272	88	338	306	1 012	
2017	5 191	52	101	144	47	64	109	93	112	534	1 886	1 010	669	281	88	344	302	1 039	
2018	5 157	52	101	147	37	80	103	91	111	488	1 913	957	705	282	90	337	308	1 077	
2019	5 202	54	105	153	39	82	99	103	101	452	1 975	930	723	303	84	351	310	1 110	
2020	5 177	53	106	144	51	73	108	103	98	440	1 982	893	734	295	98	354	319	1 126	
2021	5 142	52	105	145	42	86	115	97	97	420	1 983	865	702	333	100	344	332	1 135	
2022	5 167	54	106	150	43	90	119	94	109	399	2 018	843	669	371	104	352	340	1 144	
2023	5 183	53	108	153	44	82	123	103	109	411	2 014	823	629	423	108	358	343	1 160	
2024	5 137	51	106	153	45	84	128	110	103	389	2 011	791	595	454	116	356	349	1 165	
172 Pohjois-Pasila																			
2014	-	-	-	-	-	-	-	-	-	-	-	-	-	-	-	-	-	-	
2015	-	-	-	-	-	-	-	-	-	-	-	-	-	-	-	-	-	-	
2016	-	-	-	-	-	-	-	-	-	-	-	-	-	-	-	-	-	-	
2017	-	-	-	-	-	-	-	-	-	-	-	-	-	-	-	-	-	-	
2018	-	-	-	-	-	-	-	-	-	-	-	-	-	-	-	-	-	-	
2019	-	-	-	-	-	-	-	-	-	-	-	-	-	-	-	-	-	-	
2020	-	-	-	-	-	-	-	-	-	-	-	-	-	-	-	-	-	-	
2021	-	-	-	-	-	-	-	-	-	-	-	-	-	-	-	-	-	-	
2022	-	-	-	-	-	-	-	-	-	-	-	-	-	-	-	-	-	-	
2023	96	1	2	2	0	1	1	1	1	5	33	31	13	5	1	5	2	19	
2024	206	4	6	6	1	2	2	2	2	10	90	50	22	9	1	17	7	32	
173 Itä-Pasila																			
2014	3 946	39	83	99	32	37	70	60	73	480	1 618	634	436	211	74	253	190	721	
2015	3 958	43	82	102	26	53	65	61	67	457	1 665	593	454	215	77	253	199	746	
2016	3 966	45	76	115	25	57	53	73	64	429	1 694	576	471	209	77	262	203	758	
2017	3 941	47	80	107	34	50	62	71	62	390	1 710	564	468	214	80	269	205	762	
2018	3 899	48	82	108	28	59	71	64	62	338	1 718	561	463	213	82	266	215	759	
2019	3 855	48	84	102	36	61	74	52	74	300	1 727	540	456	220	81	270	219	757	
2020	3 823	49	85	107	27	63	76	62	72	259	1 725	547	435	236	79	268	220	750	
2021	3 776	48	86	110	30	61	78	70	65	261	1 691	525	419	253	80	273	224	752	
2022	3 735	48	86	112	31	56	88	73	53	253	1 672	523	393	270	76	277	237	739	
2023	3 688	48	87	114	32	60	82	76	62	244	1 637	518	369	287	75	280	245	731	
2024	3 649	46	86	115	32	62	83	78	71	228	1 610	513	342	305	77	280	246	724	
174 Keski-Pasila																			
2014	131	2	2	5	0	3	2	2	4	17	66	23	5	0	0	9	7	5	
2015	132	2	4	3	2	2	2	2	2	17	67	24	5	0	0	10	7	5	
2016	133	2	3	3	2	2	3	2	2	14	70	26	4	1	0	9	8	5	
2017	133	2	3	3	1	4	3	2	2	12	72	25	3	2	0	9	8	5	
2018	133	2	3	4	0	3	3	2	2	12	71	26	3	2	0	9	9	5	
2019	132	2	3	4	2	1	3	2	2	12	68	28	3	2	0	10	7	5	
2020	131	2	3	4	1	1	4	2	2	10	69	27	4	2	0	9	8	6	
2021	208	2	4	5	1	3	3	4	2	16	93	52	14	7	1	13	11	22	
2022	423	7	12	12	3	5	6	7	6	25	185	99	37	14	2	34	22	54	
2023	1 192	21	39	40	10	15	20	20	20	61	548	253	99	40	4	110	61	144	
2024	1 564	24	55	58	15	24	31	26	30	85	705	319	131	55	6	152	92	193	
305 Vanhankaupungin peruspiiri																			
2014	23 715	346	640	876	236	435	604	486	560	2 537	9 440	4 008	1 931	1 023	593	2 098	1 705	3 547	
2015	24 705	352	665	921	261	460	639	532	552	2 555	9 916	4 119	2 069	1 071	594	2 199	1 803	3 734	
2016	25 055	347	671	929	269	476	647	576	531	2 505	10 141	4 133	2 144	1 085	601	2 216	1 866	3 831	
2017	25 299	348	645	906	302	495	649	619	508	2 408	10 312	4 143	2 218	1 125	621	2 201	1 925	3 964	
2018	25 327	342	626	886	279	530	662	621	527	2 309	10 329	4 140	2 324	1 119	633	2 133	2 006	4 076	
2019	25 278	339	617	865	268	538	675	620	561	2 233	10 282	4 115	2 357	1 174	637	2 088	2 033	4 168	
2020	25 433	340	616	841	278	510	726	621	602	2 173	10 384	4 059	2 385	1 248	650	2 075	2 058	4 283	
2021	25 592	337	618	829	265	514	744	640	607	2 185	10 445	4 026	2 387	1 342	653	2 049	2 096	4 382	
2022	25 693	335	617	830	256	512	749	658	609	2 140	10 507	4 021	2 355	1 440	664	2 038	2 124	4 460	
2023	25 713	329	611	830	257	490	732	706	606	2 138	10 519	3 973	2 296	1 557	668	2 027	2 129	4 521	
2024	25 692	323	600	828	255	482	722	720	621	2 109	10 517	3 954	2 213	1 651	696	2 007	2 138	4 560	
231 Toukola																			
2014	1 484	19	30	48	12	25	31	25	29	130	584	272	156	83	40	109	87	279	
2015	1 504	17	33	47	15	21	33	28	28	129	596	271	166	81	38	112	92	285	
2016	1 528	17	35	43	17	26	31	32	24	130	618	266	172	84	34	112	96	291	
2017	1 547	17	32	46	14	30	33	32	26	120	646	261	170	86	34	109	103	289	
2018	1 561	17	32	45	14	29	32	33	29	116	657	257	178	90	31	109	106	300	
2019	1 576	17	32	46	12	27	37	31	33	120	663	261	171	93	33	108	106	297	
2020	1 594	17	33	44	16	25	39	33	33	114	682	262	163	99	34	110	105	296	
2021	1 608	17	33	44	14	27	38	32	34	114	705	255	154	108	33	108	111	295	
2022	1 620	18	33	45	14	28	35	37	32	114	720	242	159	107	38	109	109	304	
2023	1 632	17	33	45	14	26	37	39	34	105	744	239	148	113	38	110	112	299	
2024	1 645	18	33	46	14	27	36	38	33	116	751	238	139	117	40	111	114	296	

Liitetaulukko 5. Helsingin väestö ikäryhmittäin ja osa-alueittain 1.1.2014 sekä ennuste 1.1.2015–2024

Vuosi	Yht.	0	1–2	3–5	6	7–8	9–11	12–14	15–17	18–24	25–49	50–64	65–74	75–84	85+	0–6	7–15	65+	
232 Arabianranta																			
2014	6 340	99	233	293	70	146	192	125	130	763	2 805	922	410	130	22	695	509	562	
2015	6 870	115	215	314	85	145	201	159	125	791	3 041	1 019	476	159	26	728	537	661	
2016	7 060	112	214	311	87	141	213	181	129	791	3 123	1 045	510	172	31	723	579	714	
2017	7 267	111	215	288	93	154	201	204	129	791	3 181	1 100	563	199	38	707	607	800	
2018	7 342	107	206	269	94	159	207	205	155	743	3 195	1 145	601	210	45	676	630	857	
2019	7 339	105	199	257	81	165	201	214	173	726	3 142	1 168	625	232	51	642	642	908	
2020	7 352	103	194	253	72	155	217	201	193	713	3 140	1 149	656	246	61	622	639	962	
2021	7 354	101	189	241	77	136	223	206	194	750	3 087	1 148	661	277	63	607	625	1 002	
2022	7 356	99	185	235	71	133	219	202	203	745	3 072	1 153	650	322	66	591	625	1 038	
2023	7 364	98	183	230	69	132	204	218	190	778	3 042	1 164	629	351	77	580	608	1 057	
2024	7 384	96	180	226	67	125	191	225	196	776	3 025	1 200	602	393	82	569	606	1 077	
240 Kumpula																			
2014	4 033	67	90	136	44	67	95	76	107	698	1 633	693	232	73	22	337	273	327	
2015	4 123	47	106	137	43	84	107	80	100	656	1 704	707	250	81	22	333	304	353	
2016	4 189	49	105	141	40	87	110	82	94	605	1 795	700	269	87	25	335	307	380	
2017	4 211	50	87	152	47	78	111	93	83	567	1 843	691	286	98	24	337	306	408	
2018	4 213	51	88	147	43	81	113	92	78	542	1 863	679	309	104	24	330	313	436	
2019	4 212	52	90	144	42	84	110	92	78	506	1 893	659	323	113	26	329	314	462	
2020	4 356	58	97	133	59	82	111	96	91	463	2 003	655	349	133	27	346	323	508	
2021	4 551	61	109	144	43	98	115	102	96	462	2 093	671	376	148	34	357	344	557	
2022	4 673	62	116	153	45	97	119	102	98	434	2 165	683	396	168	35	376	350	600	
2023	4 718	61	116	163	47	83	129	101	99	425	2 184	670	414	188	38	387	350	640	
2024	4 705	60	112	169	49	86	126	101	100	400	2 180	664	414	204	41	390	345	659	
250 Käpylä																			
2014	7 715	110	176	261	75	121	167	156	198	477	2 957	1 428	697	486	406	622	503	1 589	
2015	8 057	124	210	270	75	133	194	150	193	536	3 091	1 436	740	498	406	679	537	1 643	
2016	8 110	119	219	273	84	148	182	166	171	541	3 120	1 439	749	489	411	695	546	1 649	
2017	8 112	119	214	266	94	153	196	170	159	541	3 117	1 420	749	494	420	693	569	1 664	
2018	8 082	117	205	284	71	171	197	186	144	535	3 097	1 399	776	479	422	676	599	1 677	
2019	8 050	115	203	280	84	157	218	173	156	511	3 085	1 375	778	500	414	682	611	1 692	
2020	8 041	115	201	276	86	148	232	186	160	517	3 064	1 350	778	512	417	677	620	1 708	
2021	8 018	112	198	267	88	163	228	188	175	492	3 067	1 317	776	533	414	666	639	1 723	
2022	8 000	112	196	266	82	167	228	208	163	471	3 081	1 305	752	557	412	656	655	1 721	
2023	7 977	110	195	264	82	164	222	223	174	442	3 104	1 262	734	599	403	652	674	1 735	
2024	7 960	109	193	262	81	159	238	218	176	431	3 119	1 231	713	610	418	646	679	1 740	
260 Koskela																			
2014	3 344	32	71	97	22	51	94	88	86	398	1 047	617	402	240	99	222	265	741	
2015	3 340	32	60	107	30	50	80	93	92	386	1 063	609	397	241	99	230	256	737	
2016	3 342	33	63	104	31	50	80	90	99	382	1 068	602	400	242	97	230	254	739	
2017	3 318	34	62	98	35	58	71	95	93	340	1 101	590	405	234	102	229	251	741	
2018	3 283	33	62	86	40	63	77	80	98	321	1 108	573	415	221	106	222	257	743	
2019	3 253	33	62	87	27	71	77	79	94	318	1 098	561	412	223	109	210	257	744	
2020	3 235	33	62	88	29	64	89	70	98	313	1 101	547	390	245	107	211	253	742	
2021	3 205	32	62	87	28	53	98	76	83	313	1 096	539	374	259	104	210	250	737	
2022	3 180	32	61	88	28	55	95	76	82	317	1 076	540	357	263	109	210	255	729	
2023	3 152	32	61	88	29	55	89	88	72	322	1 063	534	331	280	108	210	253	719	
2024	3 125	31	60	88	29	55	79	97	79	308	1 068	517	307	299	109	208	261	715	
270 Vanhakaupunki																			
2014	799	19	40	41	13	25	25	16	10	71	414	76	34	11	4	113	68	49	
2015	811	18	41	45	12	26	24	21	12	59	421	77	40	10	3	117	79	54	
2016	826	18	36	58	10	24	31	24	14	55	417	81	44	11	3	121	83	58	
2017	844	17	34	57	19	21	37	25	17	49	423	82	44	15	3	127	89	62	
2018	845	16	33	56	16	27	37	24	23	52	409	89	44	14	4	121	101	63	
2019	848	15	31	49	22	33	33	30	26	52	402	89	47	13	4	118	103	65	
2020	854	14	30	47	17	36	38	36	26	52	395	95	49	13	4	108	117	67	
2021	857	13	27	45	16	37	42	37	25	55	397	95	47	16	5	101	127	68	
2022	863	12	25	43	15	32	53	32	32	58	393	99	41	23	4	96	131	69	
2023	869	11	23	40	15	30	52	37	38	65	383	103	41	26	5	89	132	71	
2024	873	10	21	38	14	29	51	41	38	78	376	104	38	28	6	83	133	73	
4 Pohjoinen suurpiiri																			
2014	41 797	432	909	1 464	498	969	1 395	1 385	1 460	3 356	13 399	8 853	4 420	2 346	911	3 303	4 213	7 677	
2015	41 985	449	925	1 455	495	989	1 435	1 358	1 462	3 229	13 498	8 820	4 552	2 377	941	3 324	4 285	7 870	
2016	42 474	463	951	1 495	505	1 026	1 481	1 375	1 460	3 145	13 723	8 797	4 692	2 408	955	3 414	4 367	8 055	
2017	42 827	474	978	1 470	549	1 035	1 532	1 440	1 440	3 052	13 885	8 715	4 767	2 513	978	3 470	4 450	8 259	
2018	43 022	467	983	1 501	496	1 081	1 549	1 478	1 415	2 982	14 002	8 650	4 934	2 477	1 007	3 448	4 591	8 418	
2019	43 099	465	979	1 501	524	1 065	1 574	1 506	1 415	2 915	14 015	8 617	4 928	2 567	1 029	3 468	4 635	8 523	
2020	43 642	473	987	1 540	514	1 051	1 633	1 561	1 480	2 841	14 335	8 577	4 944	2 661	1 044	3 514	4 748	8 649	
2021	43 655	469	975	1 529	528	1 064	1 623	1 579	1 516	2 799	14 353	8 454	4 868	2 839	1 060	3 501	4 792	8 766	
2022	43 582	460	967	1 517	526	1 062	1 637	1 600	1 541	2 750	14 301	8 342	4 762	3 042	1 076	3 469	4 821	8 880	
2023	43 645	463	966	1 508	531	1 076	1 601	1 649	1 579	2 755	14 301	8 264	4 664	3 192	1 094	3 469	4 866	8 950	
2024	44 047	476	978	1 517	527	1 085	1 638	1 646	1 610	2 796	14 483	8 206	4 611	3 363	1 112	3 498	4 920	9 087	

Liitetaulukko 5. Helsingin väestö ikäryhmittäin ja osa-alueittain 1.1.2014 sekä ennuste 1.1.2015–2024

Vuosi	Yht.	0	1–2	3–5	6	7–8	9–11	12–14	15–17	18–24	25–49	50–64	65–74	75–84	85+	0–6	7–15	65+	
401 Maunulan peruspiiri																			
2014	8 523	72	152	236	75	148	195	193	205	743	2 766	1 850	945	633	310	535	598	1 888	
2015	8 531	81	146	237	73	152	212	174	213	711	2 796	1 840	961	622	312	538	619	1 895	
2016	8 740	88	157	253	80	159	244	176	218	701	2 934	1 808	993	613	315	579	649	1 921	
2017	8 969	94	178	242	101	167	248	220	215	696	3 052	1 803	1 010	627	316	615	692	1 953	
2018	9 049	93	181	251	82	189	254	241	200	711	3 066	1 816	1 031	623	309	608	752	1 963	
2019	9 068	93	179	254	86	186	256	265	195	681	3 110	1 793	1 038	625	309	611	775	1 971	
2020	9 067	92	176	261	79	169	274	260	232	660	3 116	1 770	1 054	607	316	608	798	1 978	
2021	9 020	91	172	257	86	166	272	262	249	635	3 111	1 738	1 034	636	309	606	787	1 979	
2022	8 969	91	170	252	87	166	273	262	271	609	3 102	1 682	1 040	663	302	600	791	2 005	
2023	9 175	100	184	261	90	179	257	287	273	649	3 205	1 685	1 038	670	300	634	815	2 007	
2024	9 676	109	210	281	92	187	273	299	289	700	3 436	1 739	1 063	705	292	693	856	2 060	
281 Pirkkola																			
2014	474	4	6	12	5	12	11	17	19	26	98	167	65	24	8	27	45	97	
2015	476	3	10	9	5	12	12	16	20	27	97	162	70	26	7	26	47	103	
2016	478	3	8	13	2	11	17	14	18	29	99	153	77	26	10	25	47	112	
2017	479	2	6	13	6	8	19	13	19	29	103	145	74	34	9	27	45	117	
2018	477	2	6	16	1	9	18	14	17	29	103	140	73	40	8	25	47	121	
2019	474	2	5	13	7	8	14	19	14	28	104	137	74	40	9	26	44	123	
2020	473	1	4	10	6	9	15	21	14	29	106	125	83	40	9	22	50	132	
2021	472	2	3	10	4	14	11	21	15	30	106	119	86	42	8	19	53	137	
2022	471	2	3	8	4	11	16	16	20	26	109	105	93	47	9	18	52	149	
2023	471	2	4	7	4	9	17	17	22	24	112	102	92	48	11	17	50	150	
2024	471	2	5	6	3	8	20	12	22	26	117	95	91	49	13	17	48	153	
282 Maunula																			
2014	6 974	63	133	185	59	109	150	133	147	619	2 330	1 432	779	554	281	440	437	1 614	
2015	6 986	72	124	193	56	113	164	126	145	595	2 358	1 426	785	544	285	445	455	1 614	
2016	7 194	78	135	213	61	123	182	135	154	585	2 490	1 411	801	539	286	487	492	1 626	
2017	7 360	81	149	203	78	125	188	167	148	580	2 570	1 414	822	547	290	511	518	1 658	
2018	7 447	81	152	207	71	143	192	184	145	596	2 591	1 417	848	535	283	511	571	1 666	
2019	7 469	82	152	208	70	150	196	194	147	569	2 626	1 404	852	539	281	511	596	1 673	
2020	7 472	82	151	215	63	140	209	195	176	549	2 632	1 388	861	521	291	510	613	1 672	
2021	7 426	80	148	212	70	132	216	196	188	529	2 622	1 366	835	548	285	509	608	1 668	
2022	7 379	80	146	209	70	132	220	198	196	513	2 609	1 329	833	569	277	504	613	1 679	
2023	7 326	79	145	206	69	138	203	209	196	524	2 584	1 305	825	569	273	499	619	1 667	
2024	7 278	78	143	204	68	138	202	216	196	533	2 547	1 281	817	591	265	493	621	1 673	
283 Metsälä																			
2014	1 075	5	13	39	11	27	34	43	39	98	338	251	101	55	21	68	116	177	
2015	1 069	7	12	36	12	28	36	32	48	89	340	252	107	52	19	67	116	178	
2016	1 068	8	14	28	17	25	45	28	47	87	345	245	116	48	19	66	109	183	
2017	1 131	11	23	26	17	34	42	40	49	87	380	244	114	47	18	77	129	178	
2018	1 125	9	23	29	10	37	43	43	38	86	372	259	110	47	19	72	134	176	
2019	1 124	9	22	33	9	28	46	52	34	84	379	253	111	47	18	74	135	176	
2020	1 121	9	21	36	9	20	49	44	43	82	377	257	111	46	17	76	135	173	
2021	1 122	9	21	36	13	20	46	46	46	76	383	253	112	46	16	78	125	174	
2022	1 118	9	21	34	13	23	36	48	55	71	383	248	115	47	15	77	126	177	
2023	1 120	10	21	33	13	28	29	52	47	78	390	245	109	50	15	77	123	174	
2024	1 118	9	21	34	12	28	32	49	48	78	388	240	110	55	14	76	124	179	
286 Maunulanpuisto																			
2014	-	-	-	-	-	-	-	-	-	-	-	-	-	-	-	-	-	-	
2015	-	-	-	-	-	-	-	-	-	-	-	-	-	-	-	-	-	-	
2016	-	-	-	-	-	-	-	-	-	-	-	-	-	-	-	-	-	-	
2017	-	-	-	-	-	-	-	-	-	-	-	-	-	-	-	-	-	-	
2018	-	-	-	-	-	-	-	-	-	-	-	-	-	-	-	-	-	-	
2019	-	-	-	-	-	-	-	-	-	-	-	-	-	-	-	-	-	-	
2020	-	-	-	-	-	-	-	-	-	-	-	-	-	-	-	-	-	-	
2021	-	-	-	-	-	-	-	-	-	-	-	-	-	-	-	-	-	-	
2022	-	-	-	-	-	-	-	-	-	-	-	-	-	-	-	-	-	-	
2023	258	9	14	14	3	5	7	8	8	23	117	34	13	3	0	41	23	16	
2024	810	19	41	38	9	13	19	22	23	63	384	123	45	10	0	107	63	55	
402 Länsi-Pakilan peruspiiri																			
2014	6 874	55	151	261	75	190	265	289	281	471	1 929	1 486	840	436	145	542	844	1 421	
2015	6 901	59	156	248	92	171	266	294	284	466	1 941	1 467	858	445	154	555	829	1 457	
2016	6 965	60	139	264	94	172	277	284	304	447	1 981	1 461	860	462	158	557	839	1 481	
2017	7 040	63	146	258	93	194	278	275	303	446	2 033	1 459	836	494	162	560	846	1 492	
2018	7 017	60	144	264	79	193	274	273	306	442	2 033	1 438	851	485	176	547	843	1 511	
2019	6 978	59	141	237	108	175	274	278	292	448	2 028	1 422	831	512	173	545	819	1 517	
2020	6 960	58	137	240	80	190	289	275	277	446	2 049	1 379	823	539	177	516	838	1 538	
2021	6 917	56	135	234	84	191	273	270	275	446	2 050	1 369	776	572	186	509	835	1 534	
2022	6 889	57	132	232	82	167	286	271	280	435	2 027	1 379	747	591	203	503	822	1 541	
2023	6 848	56	131	227	83	169	273	286	276	422	2 013	1 371	730	602	210	497	808	1 542	
2024	6 821	57	131	224	80	168	278	271	272	417	2 022	1 363	704	618	215	493	815	1 537	

Liitetaulukko 5. Helsingin väestö ikäryhmittäin ja osa-alueittain 1.1.2014 sekä ennuste 1.1.2015–2024

Vuosi	Yht.	0	1–2	3–5	6	7–8	9–11	12–14	15–17	18–24	25–49	50–64	65–74	75–84	85+	0–6	7–15	65+	
341 Länsi-Pakila																			
2014	6 874	55	151	261	75	190	265	289	281	471	1 929	1 486	840	436	145	542	844	1 421	
2015	6 901	59	156	248	92	171	266	294	284	466	1 941	1 467	858	445	154	555	829	1 457	
2016	6 965	60	139	264	94	172	277	284	304	447	1 981	1 461	860	462	158	557	839	1 481	
2017	7 040	63	146	258	93	194	278	275	303	446	2 033	1 459	836	494	162	560	846	1 492	
2018	7 017	60	144	264	79	193	274	273	306	442	2 033	1 438	851	485	176	547	843	1 511	
2019	6 978	59	141	237	108	175	274	278	292	448	2 028	1 422	831	512	173	545	819	1 517	
2020	6 960	58	137	240	80	190	289	275	277	446	2 049	1 379	823	539	177	516	838	1 538	
2021	6 917	56	135	234	84	191	273	270	275	446	2 050	1 369	776	572	186	509	835	1 534	
2022	6 889	57	132	232	82	167	286	271	280	435	2 027	1 379	747	591	203	503	822	1 541	
2023	6 848	56	131	227	83	169	273	286	276	422	2 013	1 371	730	602	210	497	808	1 542	
2024	6 821	57	131	224	80	168	278	271	272	417	2 022	1 363	704	618	215	493	815	1 537	
403 Tuomarinkylän peruspiiri																			
2014	8 678	88	230	364	141	255	379	369	384	644	2 629	1 976	889	250	80	823	1 123	1 219	
2015	8 692	97	220	374	124	265	375	375	369	640	2 601	1 961	949	263	79	815	1 146	1 291	
2016	8 715	95	216	390	124	269	376	372	372	607	2 604	1 940	993	281	76	825	1 142	1 350	
2017	8 721	94	222	376	136	251	403	372	364	574	2 603	1 902	1 035	308	80	828	1 140	1 423	
2018	8 694	91	215	371	133	263	392	365	368	560	2 600	1 870	1 065	309	91	811	1 155	1 464	
2019	8 753	92	215	365	138	275	398	367	365	548	2 628	1 855	1 065	351	92	810	1 159	1 508	
2020	8 969	98	223	382	125	283	401	400	370	536	2 755	1 844	1 057	402	93	828	1 200	1 552	
2021	9 139	99	229	383	137	274	418	398	371	549	2 849	1 829	1 048	459	97	848	1 224	1 604	
2022	9 169	99	228	382	135	269	433	403	371	532	2 856	1 821	1 012	522	108	842	1 229	1 641	
2023	9 165	99	224	379	134	277	420	398	396	521	2 840	1 813	973	581	111	836	1 237	1 665	
2024	9 171	98	224	377	132	274	419	408	388	525	2 841	1 789	933	650	115	830	1 227	1 698	
351 Paloheinä																			
2014	5 961	60	145	236	104	184	263	244	260	449	1 733	1 410	618	184	71	545	770	873	
2015	5 962	64	147	243	77	195	269	248	248	444	1 709	1 399	650	198	70	532	798	918	
2016	5 964	63	148	245	90	185	272	255	243	421	1 697	1 388	682	210	66	546	792	957	
2017	5 962	62	151	248	82	170	294	260	241	394	1 691	1 363	706	232	67	543	802	1 005	
2018	5 939	60	146	253	84	175	276	264	244	381	1 684	1 339	728	233	73	543	803	1 034	
2019	5 973	60	145	253	91	171	279	267	250	371	1 700	1 316	733	262	74	549	803	1 069	
2020	6 085	64	148	260	87	182	261	291	258	361	1 769	1 306	727	299	73	558	818	1 099	
2021	6 191	65	151	257	93	184	272	278	265	367	1 829	1 285	730	338	76	566	830	1 144	
2022	6 210	66	151	255	91	185	274	281	267	362	1 838	1 272	704	381	84	563	830	1 169	
2023	6 221	67	152	254	90	188	278	261	287	358	1 846	1 255	684	414	87	563	832	1 185	
2024	6 231	68	155	253	88	186	284	268	271	365	1 846	1 236	659	460	91	564	818	1 211	
352 Torpparinmäki																			
2014	2 709	28	85	128	37	71	116	125	124	195	893	561	271	66	9	278	353	346	
2015	2 723	33	73	130	47	70	106	127	121	196	890	557	297	66	9	283	348	372	
2016	2 743	32	67	145	34	85	104	117	128	187	906	546	310	70	11	279	350	391	
2017	2 751	32	71	127	54	81	109	112	123	180	912	533	328	76	13	285	338	417	
2018	2 748	31	69	118	49	88	117	101	124	179	915	526	336	76	18	268	352	430	
2019	2 774	32	70	112	48	104	118	100	115	177	927	533	331	89	18	261	356	438	
2020	2 878	34	75	123	38	101	140	109	113	176	984	534	328	103	20	270	382	451	
2021	2 941	34	78	126	44	90	146	120	105	181	1 019	539	316	121	21	282	394	459	
2022	2 952	33	77	126	44	84	160	121	104	170	1 016	546	305	141	24	280	400	470	
2023	2 937	31	73	125	44	88	142	137	109	163	993	555	287	166	24	272	405	477	
2024	2 934	30	69	123	43	88	135	140	117	160	994	550	272	189	24	266	409	485	
354 Haltia																			
2014	8	
2015	8	
2016	8	
2017	8	
2018	7	
2019	7	
2020	7	
2021	7	
2022	7	
2023	6	
2024	6	
404 Oulunkylän peruspiiri																			
2014	14 042	170	295	465	155	275	399	375	404	1 257	4 965	2 764	1 386	810	322	1 085	1 179	2 518	
2015	14 184	169	315	448	166	295	428	353	410	1 180	5 054	2 790	1 418	823	336	1 098	1 216	2 577	
2016	14 355	177	336	462	145	327	428	390	392	1 142	5 095	2 813	1 485	820	343	1 120	1 265	2 647	
2017	14 393	179	336	454	174	314	438	413	392	1 096	5 099	2 772	1 534	837	353	1 144	1 296	2 724	
2018	14 562	179	347	474	151	323	472	444	374	1 034	5 199	2 764	1 619	819	363	1 151	1 359	2 801	
2019	14 613	175	348	493	153	330	475	442	409	999	5 170	2 778	1 630	836	375	1 169	1 403	2 841	
2020	14 959	179	352	511	173	315	507	462	439	977	5 342	2 807	1 648	872	375	1 215	1 442	2 894	
2021	14 897	178	339	509	170	332	486	493	465	942	5 278	2 749	1 651	927	378	1 196	1 462	2 956	
2022	14 884	168	337	504	172	344	497	495	463	953	5 247	2 711	1 610	1 011	372	1 181	1 492	2 993	
2023	14 791	163	327	492	175	344	489	517	471	955	5 160	2 672	1 566	1 083	379	1 156	1 516	3 027	
2024	14 706	167	311	483	171	348	504	494	504	952	5 084	2 609	1 558	1 131	389	1 132	1 532	3 078	

Liitetaulukko 5. Helsingin väestö ikäryhmittäin ja osa-alueittain 1.1.2014 sekä ennuste 1.1.2015–2024

Vuosi	Yht.	0	1–2	3–5	6	7–8	9–11	12–14	15–17	18–24	25–49	50–64	65–74	75–84	85+	0–6	7–15	65+	
284 Patola																			
2014	9 785	116	190	301	89	190	249	236	259	911	3 389	1 897	1 045	645	268	696	762	1 958	
2015	9 916	109	211	278	121	191	279	227	267	831	3 490	1 916	1 064	653	280	719	785	1 997	
2016	10 063	113	218	303	88	217	290	258	263	801	3 546	1 927	1 098	654	286	723	848	2 038	
2017	10 108	114	211	303	117	214	297	275	260	765	3 554	1 905	1 135	665	292	746	871	2 092	
2018	10 302	120	221	320	100	212	333	310	254	723	3 662	1 900	1 205	638	302	762	934	2 146	
2019	10 382	121	227	328	110	224	323	319	285	700	3 684	1 897	1 208	646	311	786	980	2 164	
2020	10 748	126	241	340	124	223	362	335	311	686	3 875	1 921	1 228	661	315	831	1 027	2 205	
2021	10 711	121	234	342	116	241	336	367	340	668	3 815	1 886	1 221	708	315	813	1 058	2 244	
2022	10 731	121	230	344	118	243	358	356	348	693	3 790	1 875	1 171	776	309	812	1 083	2 256	
2023	10 671	117	224	341	119	237	357	385	352	696	3 724	1 838	1 128	839	316	801	1 091	2 282	
2024	10 614	113	218	332	120	240	368	358	387	703	3 672	1 800	1 109	872	321	784	1 115	2 303	
285 Veräjämäki																			
2014	2 855	34	60	97	42	48	85	78	94	247	973	635	266	144	52	233	237	462	
2015	2 856	35	65	101	26	62	84	76	84	247	974	633	269	146	54	226	251	469	
2016	2 866	35	75	96	32	69	78	80	75	233	968	632	298	140	54	238	248	491	
2017	2 854	34	74	95	35	58	87	83	77	220	967	618	308	141	57	239	255	506	
2018	2 833	33	72	100	30	66	85	80	75	201	959	611	317	147	56	235	259	520	
2019	2 811	32	70	107	26	65	94	74	78	194	919	611	328	154	59	236	257	541	
2020	2 796	31	68	106	34	56	88	82	80	183	908	612	331	162	55	239	256	548	
2021	2 774	30	66	103	34	60	92	81	77	171	911	586	337	169	57	232	257	563	
2022	2 751	29	63	101	33	68	87	90	72	156	914	555	346	182	57	226	263	585	
2023	2 730	28	62	98	33	68	86	85	79	155	894	555	340	192	55	221	275	587	
2024	2 706	27	60	95	32	66	91	88	78	151	879	529	348	203	59	215	268	610	
287 Veräjälakso																			
2014	1 402	20	45	67	24	37	65	61	51	99	603	232	75	21	2	156	180	98	
2015	1 412	26	39	70	19	41	65	50	60	101	590	240	85	24	2	153	180	111	
2016	1 427	29	43	62	25	41	60	52	55	108	581	254	89	26	3	159	169	118	
2017	1 431	30	50	55	22	42	55	55	55	112	578	250	92	31	3	158	170	126	
2018	1 426	25	53	54	21	45	54	54	45	110	578	252	97	33	5	154	166	135	
2019	1 419	22	50	58	17	41	58	49	46	105	568	269	95	36	5	147	166	136	
2020	1 415	22	43	66	15	36	57	46	48	108	559	274	88	49	5	146	159	142	
2021	1 412	27	40	64	20	31	59	44	48	103	551	277	93	50	6	150	147	148	
2022	1 401	18	44	60	21	34	52	49	43	104	543	281	93	54	6	143	147	152	
2023	1 390	18	41	53	22	39	46	47	40	104	541	279	98	52	8	134	149	158	
2024	1 385	27	33	55	19	42	46	49	39	97	533	280	100	56	9	133	149	166	
405 Itä-Pakilan peruspiiri																			
2014	3 680	47	81	138	52	101	157	159	186	241	1 110	777	360	217	54	318	469	631	
2015	3 677	42	88	147	40	106	153	162	186	233	1 107	763	367	224	59	317	476	650	
2016	3 700	42	103	126	62	99	156	152	174	248	1 109	774	361	232	63	333	471	655	
2017	3 705	43	96	140	44	109	165	159	165	240	1 098	778	352	247	68	323	476	667	
2018	3 700	44	96	141	50	113	157	154	168	234	1 103	762	368	242	68	331	482	679	
2019	3 688	45	97	152	38	100	172	154	155	239	1 079	770	364	242	80	332	479	686	
2020	3 686	45	99	145	57	94	163	163	162	222	1 073	776	362	242	83	347	469	687	
2021	3 683	45	100	145	51	101	174	155	156	227	1 066	768	359	245	89	341	484	693	
2022	3 672	45	100	147	50	115	148	170	156	221	1 070	750	353	254	92	343	487	699	
2023	3 666	45	100	150	51	107	163	162	163	208	1 085	723	357	257	96	346	489	709	
2024	3 673	45	101	152	52	107	164	173	157	203	1 100	707	353	260	100	350	490	713	
342 Itä-Pakila																			
2014	3 401	43	73	124	45	81	141	146	172	221	1 003	727	357	215	53	285	415	625	
2015	3 398	39	80	132	36	88	131	149	171	215	1 001	712	363	222	59	287	420	644	
2016	3 414	39	94	114	53	86	129	135	163	230	998	724	354	230	62	301	413	646	
2017	3 419	40	89	124	42	95	137	143	153	222	992	728	341	246	68	296	412	654	
2018	3 418	42	89	127	44	101	134	133	156	218	1 003	707	357	240	68	302	423	664	
2019	3 409	43	91	138	34	91	150	130	139	226	986	711	351	240	79	306	418	670	
2020	3 411	43	94	134	52	83	146	137	147	206	984	717	347	239	82	322	410	669	
2021	3 411	43	95	135	47	91	156	134	136	212	985	706	340	243	89	319	425	672	
2022	3 404	43	95	138	46	104	134	150	133	204	995	686	332	251	91	322	433	675	
2023	3 402	43	96	141	47	98	145	147	139	191	1 015	657	334	255	95	327	441	683	
2024	3 415	44	97	143	49	99	148	156	137	183	1 035	638	329	258	99	332	445	686	
353 Tuomarinkartano																			
2014	279	4	8	14	7	20	16	13	14	20	107	50	3	2	1	33	54	6	
2015	279	3	8	16	4	17	22	13	15	18	105	51	4	2	1	31	56	7	
2016	286	3	9	12	9	12	27	17	11	17	111	50	7	2	1	32	58	9	
2017	285	3	7	15	2	14	28	15	13	18	106	51	11	2	0	28	65	13	
2018	282	3	6	14	6	12	23	21	12	16	101	55	12	2	0	29	59	14	
2019	279	2	6	14	4	9	22	25	16	13	94	59	13	2	1	26	61	16	
2020	276	2	5	11	6	11	16	26	14	16	89	60	16	2	1	25	59	18	
2021	272	2	5	10	5	11	18	21	20	16	81	62	19	2	0	22	59	21	
2022	268	2	5	10	4	11	13	20	23	17	75	64	21	3	0	20	54	24	
2023	263	2	4	9	4	9	17	15	24	17	69	66	24	2	1	19	48	26	
2024	258	2	4	8	3	8	16	17	20	20	64	68	24	2	1	18	45	27	

Liitetaulukko 5. Helsingin väestö ikäryhmittäin ja osa-alueittain 1.1.2014 sekä ennuste 1.1.2015–2024

Vuosi	Yht.	0	1–2	3–5	6	7–8	9–11	12–14	15–17	18–24	25–49	50–64	65–74	75–84	85+	0–6	7–15	65+	
5 Koillinen suurpiiri																			
2014	96 857	1 221	2 443	3 683	1 052	2 077	3 079	2 989	3 158	9 503	34 029	19 428	8 681	4 253	1 261	8 399	9 145	14 195	
2015	98 408	1 313	2 450	3 692	1 231	2 129	3 117	2 998	3 087	9 464	34 635	19 519	9 054	4 376	1 343	8 687	9 253	14 773	
2016	100 225	1 353	2 601	3 736	1 172	2 297	3 139	3 067	3 075	9 408	35 381	19 715	9 382	4 451	1 448	8 863	9 539	15 281	
2017	101 153	1 377	2 695	3 694	1 259	2 409	3 181	3 125	3 044	9 162	35 689	19 813	9 496	4 682	1 529	9 024	9 692	15 706	
2018	102 441	1 400	2 741	3 783	1 242	2 448	3 414	3 159	3 051	8 968	36 200	19 879	9 854	4 695	1 607	9 166	10 034	16 156	
2019	102 612	1 381	2 741	3 865	1 178	2 492	3 484	3 146	3 080	8 544	36 433	19 745	10 035	4 830	1 656	9 166	10 202	16 521	
2020	103 081	1 385	2 732	3 947	1 203	2 403	3 665	3 174	3 119	8 161	36 819	19 499	10 259	5 012	1 702	9 268	10 269	16 973	
2021	103 967	1 389	2 738	3 971	1 278	2 380	3 665	3 383	3 136	7 861	37 440	19 337	10 242	5 356	1 793	9 375	10 451	17 391	
2022	104 347	1 385	2 745	3 981	1 275	2 469	3 657	3 455	3 129	7 756	37 701	18 973	10 215	5 748	1 858	9 386	10 661	17 821	
2023	104 457	1 367	2 733	3 978	1 288	2 534	3 588	3 628	3 149	7 631	37 788	18 602	10 129	6 090	1 952	9 367	10 806	18 171	
2024	104 515	1 350	2 705	3 968	1 290	2 545	3 618	3 616	3 330	7 492	37 803	18 362	9 965	6 396	2 076	9 313	10 987	18 437	
501 Latokartanon peruspiiri																			
2014	23 947	364	725	1 032	286	563	748	650	599	2 372	9 593	3 871	1 840	993	311	2 407	2 177	3 144	
2015	24 695	380	732	1 038	344	566	797	702	619	2 484	9 737	4 003	1 942	1 029	324	2 493	2 269	3 295	
2016	25 425	382	758	1 037	333	615	836	720	669	2 607	9 895	4 148	2 014	1 061	350	2 509	2 413	3 425	
2017	25 806	383	762	1 049	325	659	856	770	675	2 668	9 909	4 230	2 043	1 101	378	2 519	2 511	3 521	
2018	26 230	382	756	1 054	347	648	917	817	722	2 669	9 960	4 337	2 119	1 105	396	2 539	2 630	3 621	
2019	26 323	376	744	1 058	322	656	951	854	733	2 553	10 009	4 384	2 140	1 137	406	2 500	2 719	3 683	
2020	26 612	381	743	1 059	336	653	988	872	778	2 447	10 128	4 453	2 176	1 170	427	2 518	2 788	3 773	
2021	27 197	383	755	1 057	344	649	997	932	828	2 316	10 472	4 536	2 225	1 244	459	2 540	2 870	3 927	
2022	27 456	380	755	1 055	336	662	983	963	864	2 374	10 481	4 565	2 221	1 349	469	2 526	2 908	4 039	
2023	27 335	370	737	1 044	333	656	979	988	872	2 390	10 318	4 501	2 230	1 429	489	2 485	2 913	4 148	
2024	27 200	363	716	1 028	327	644	966	982	911	2 373	10 200	4 465	2 210	1 492	524	2 435	2 925	4 226	
361 Viikinranta																			
2014	1 230	26	47	49	12	12	18	12	16	50	562	277	103	43	3	134	47	149	
2015	1 264	24	55	49	11	17	24	12	11	57	560	278	116	46	4	139	55	166	
2016	1 327	25	49	63	12	24	21	15	17	61	577	281	128	45	9	149	68	182	
2017	1 393	26	50	63	20	25	31	19	17	53	606	284	136	50	13	159	79	199	
2018	1 417	24	49	66	14	33	35	25	18	56	592	291	146	54	15	152	96	215	
2019	1 434	23	46	60	22	33	42	21	19	55	595	292	153	56	15	152	108	224	
2020	1 628	30	55	70	21	39	56	33	27	70	676	310	163	60	16	176	138	240	
2021	1 905	30	66	78	22	48	63	43	40	83	806	347	185	76	19	195	166	280	
2022	2 184	33	71	88	24	46	77	55	42	93	948	387	205	95	19	217	191	319	
2023	2 203	29	64	91	26	47	75	62	48	99	939	387	215	97	22	211	204	334	
2024	2 221	28	58	90	25	49	80	63	53	102	940	384	212	108	29	202	210	349	
362 Latokartano																			
2014	9 172	169	354	534	160	315	409	334	262	794	4 044	1 102	448	182	65	1 217	1 160	695	
2015	9 400	186	363	501	168	317	423	356	286	802	4 082	1 188	466	198	65	1 217	1 201	729	
2016	9 745	189	369	485	180	320	452	367	309	829	4 170	1 294	499	213	69	1 223	1 249	782	
2017	9 826	185	377	469	152	337	458	388	307	849	4 117	1 368	514	228	76	1 184	1 286	818	
2018	9 846	180	364	480	136	318	460	394	322	853	4 047	1 435	541	236	80	1 160	1 295	856	
2019	9 849	177	354	468	151	276	468	415	325	815	4 036	1 486	545	252	81	1 150	1 272	878	
2020	9 916	176	348	470	137	277	458	419	343	850	3 978	1 554	550	275	81	1 130	1 276	906	
2021	10 022	173	345	459	147	279	428	425	350	853	4 007	1 589	589	289	89	1 125	1 260	967	
2022	10 033	171	340	451	143	275	405	433	368	875	3 943	1 622	570	343	94	1 105	1 246	1 006	
2023	10 037	169	336	445	140	281	392	424	371	908	3 891	1 617	603	365	96	1 089	1 224	1 064	
2024	10 039	167	332	439	137	274	404	396	375	905	3 879	1 643	601	384	104	1 075	1 206	1 089	
363 Viikin tiedepuisto																			
2014	1 200	15	12	23	6	5	11	5	12	512	524	49	19	7	0	56	23	26	
2015	1 256	10	14	20	11	7	12	4	8	582	514	46	21	7	0	55	25	28	
2016	1 436	12	20	26	2	15	12	4	8	677	558	62	27	11	0	60	35	38	
2017	1 477	11	17	24	12	10	10	9	6	723	555	60	27	11	0	65	31	38	
2018	1 549	13	20	27	10	14	18	11	6	720	596	68	30	15	1	69	45	46	
2019	1 485	13	19	30	6	19	17	11	5	614	636	68	29	18	1	67	48	48	
2020	1 390	14	19	26	11	13	21	10	9	429	724	65	29	18	2	70	48	49	
2021	1 262	14	19	26	9	15	19	14	10	284	739	63	30	18	3	67	50	51	
2022	1 252	16	23	28	9	17	21	13	10	288	714	61	28	20	5	77	53	52	
2023	1 132	15	23	29	9	16	20	16	9	237	647	60	26	21	5	75	56	52	
2024	1 032	14	22	30	9	15	20	15	12	214	571	55	30	21	5	74	56	57	
364 Viikinmäki																			
2014	2 106	41	98	107	19	55	85	65	60	125	910	368	134	33	6	265	223	173	
2015	2 503	48	105	126	52	51	97	84	63	166	1 050	440	176	38	6	332	254	221	
2016	2 519	39	100	139	31	72	93	83	73	160	1 039	459	177	49	6	309	279	231	
2017	2 568	39	88	151	34	81	83	94	73	182	1 017	479	185	57	7	311	278	249	
2018	2 910	48	95	160	60	77	120	112	90	203	1 156	518	200	63	7	363	343	270	
2019	3 104	47	104	161	55	107	133	120	98	226	1 221	541	214	69	8	367	398	291	
2020	3 198	46	104	154	57	120	149	116	112	239	1 229	572	215	77	9	361	426	301	
2021	3 421	49	105	158	57	118	161	142	122	249	1 326	612	219	91	12	369	463	322	
2022	3 448	46	102	155	50	116	173	145	123	250	1 319	628	230	98	13	353	475	341	
2023	3 490	45	98	152	50	106	184	157	118	267	1 313	638	237	110	14	346	484	361	
2024	3 493	43	92	144	51	99	173	159	136	279	1 289	646	240	121	20	330	492	381	

Liitetaulukko 5. Helsingin väestö ikäryhmittäin ja osa-alueittain 1.1.2014 sekä ennuste 1.1.2015–2024

Vuosi	Yht.	0	1–2	3–5	6	7–8	9–11	12–14	15–17	18–24	25–49	50–64	65–74	75–84	85+	0–6	7–15	65+	
383 Pihlajamäki																			
2014	7 550	83	159	240	63	133	171	172	195	663	2 719	1 507	755	521	169	545	539	1 445	
2015	7 573	81	143	264	72	130	177	184	187	662	2 701	1 505	765	521	182	560	548	1 468	
2016	7 690	84	160	249	85	128	198	191	191	664	2 722	1 512	801	507	197	578	583	1 505	
2017	7 841	90	170	261	85	155	207	206	204	645	2 785	1 512	797	509	213	606	641	1 520	
2018	7 821	85	168	244	100	163	212	212	219	627	2 756	1 509	815	490	222	597	660	1 527	
2019	7 777	84	162	255	69	173	217	230	221	635	2 698	1 492	826	488	227	569	691	1 541	
2020	7 751	82	156	251	84	156	233	227	228	651	2 660	1 452	850	480	241	572	696	1 571	
2021	7 867	85	159	249	83	144	256	237	238	642	2 732	1 444	840	510	248	575	719	1 598	
2022	7 828	82	158	244	82	156	239	242	258	638	2 709	1 400	838	534	249	566	730	1 620	
2023	7 778	81	155	239	81	154	235	259	254	652	2 687	1 343	819	564	256	556	725	1 639	
2024	7 735	79	151	237	78	153	220	280	259	657	2 672	1 290	809	579	268	546	740	1 656	
386 Pihlajisto																			
2014	2 689	30	55	79	26	43	54	62	54	228	834	568	381	207	68	190	185	656	
2015	2 698	31	52	78	30	44	64	62	64	213	830	547	396	219	67	191	186	682	
2016	2 709	32	60	76	22	55	59	60	71	216	830	541	383	236	68	190	200	687	
2017	2 701	32	60	81	21	51	67	54	68	215	829	526	384	246	69	194	196	698	
2018	2 686	32	60	78	28	42	71	63	67	209	813	517	388	247	72	198	191	706	
2019	2 675	31	60	84	20	49	73	57	65	207	824	505	372	254	74	195	203	700	
2020	2 729	33	62	88	26	49	71	67	58	209	861	499	369	260	78	209	204	706	
2021	2 720	32	62	88	26	46	70	71	69	206	863	479	361	261	87	208	212	709	
2022	2 711	32	62	88	27	52	68	74	63	231	848	467	351	260	90	208	213	701	
2023	2 695	32	62	88	27	53	72	70	71	226	842	455	331	272	95	209	220	698	
2024	2 680	31	61	88	27	53	70	68	75	216	849	447	318	278	98	208	221	694	
502 Pukinmäen peruspiiri																			
2014	8 265	105	175	227	65	122	184	156	205	901	2 787	1 765	898	512	163	572	521	1 573	
2015	8 270	97	184	242	65	119	185	152	213	856	2 814	1 711	938	511	182	588	518	1 631	
2016	8 489	106	207	252	76	132	180	177	186	862	2 922	1 705	972	519	194	641	537	1 685	
2017	8 441	103	199	265	77	140	175	189	175	833	2 895	1 667	972	554	198	643	554	1 725	
2018	8 356	100	195	262	82	147	172	188	167	783	2 879	1 599	1 022	548	211	639	566	1 781	
2019	8 271	99	189	270	71	153	184	175	184	707	2 890	1 540	1 037	552	221	629	575	1 810	
2020	8 247	99	188	263	88	150	194	172	198	664	2 900	1 469	1 064	583	215	637	578	1 862	
2021	8 351	104	197	270	85	161	214	177	205	651	2 970	1 418	1 057	620	223	655	615	1 900	
2022	8 334	99	200	268	86	171	213	192	194	648	2 952	1 366	1 057	652	236	653	631	1 945	
2023	8 362	98	198	275	85	169	228	204	193	620	2 980	1 351	1 031	677	255	655	663	1 963	
2024	8 272	95	188	275	85	168	228	216	190	608	2 949	1 289	1 019	692	271	642	674	1 982	
370 Pukinmäki																			
2014	8 265	105	175	227	65	122	184	156	205	901	2 787	1 765	898	512	163	572	521	1 573	
2015	8 270	97	184	242	65	119	185	152	213	856	2 814	1 711	938	511	182	588	518	1 631	
2016	8 489	106	207	252	76	132	180	177	186	862	2 922	1 705	972	519	194	641	537	1 685	
2017	8 441	103	199	265	77	140	175	189	175	833	2 895	1 667	972	554	198	643	554	1 725	
2018	8 356	100	195	262	82	147	172	188	167	783	2 879	1 599	1 022	548	211	639	566	1 781	
2019	8 271	99	189	270	71	153	184	175	184	707	2 890	1 540	1 037	552	221	629	575	1 810	
2020	8 247	99	188	263	88	150	194	172	198	664	2 900	1 469	1 064	583	215	637	578	1 862	
2021	8 351	104	197	270	85	161	214	177	205	651	2 970	1 418	1 057	620	223	655	615	1 900	
2022	8 334	99	200	268	86	171	213	192	194	648	2 952	1 366	1 057	652	236	653	631	1 945	
2023	8 362	98	198	275	85	169	228	204	193	620	2 980	1 351	1 031	677	255	655	663	1 963	
2024	8 272	95	188	275	85	168	228	216	190	608	2 949	1 289	1 019	692	271	642	674	1 982	
503 Malmin peruspiiri																			
2014	28 799	331	680	1 042	302	600	887	925	978	2 622	9 830	6 410	2 554	1 232	406	2 355	2 701	4 192	
2015	28 990	367	670	1 030	343	605	896	877	945	2 531	9 944	6 411	2 659	1 279	433	2 410	2 703	4 371	
2016	29 485	386	719	1 059	320	647	892	893	929	2 461	10 239	6 412	2 754	1 311	462	2 484	2 747	4 527	
2017	29 734	396	766	1 026	372	668	910	895	929	2 313	10 389	6 394	2 834	1 367	476	2 559	2 761	4 677	
2018	29 867	398	776	1 051	339	689	955	901	884	2 257	10 464	6 355	2 945	1 366	488	2 564	2 827	4 799	
2019	30 041	404	786	1 087	335	706	964	884	886	2 197	10 568	6 292	3 028	1 404	502	2 612	2 872	4 934	
2020	30 102	399	787	1 122	330	667	1 024	891	880	2 128	10 636	6 144	3 147	1 428	520	2 638	2 865	5 094	
2021	30 314	401	790	1 135	361	663	1 018	939	886	2 062	10 785	6 038	3 189	1 503	543	2 687	2 909	5 235	
2022	30 429	402	794	1 153	366	692	1 034	950	870	1 985	10 952	5 855	3 208	1 612	556	2 716	2 977	5 376	
2023	30 657	400	802	1 164	374	727	1 003	1 017	883	1 940	11 110	5 734	3 207	1 709	586	2 741	3 044	5 502	
2024	30 854	398	804	1 176	379	740	1 030	1 014	931	1 926	11 200	5 657	3 160	1 822	616	2 758	3 120	5 598	
381 Ylä-Malmi																			
2014	6 522	75	144	207	60	109	153	197	174	690	2 325	1 383	553	315	137	486	505	1 005	
2015	6 531	89	134	204	63	113	161	165	166	677	2 361	1 353	586	321	138	490	505	1 045	
2016	6 548	91	149	197	57	116	147	164	174	643	2 398	1 356	583	331	142	493	489	1 056	
2017	6 528	92	160	182	64	113	155	139	190	600	2 401	1 337	616	332	145	499	470	1 093	
2018	6 481	92	160	182	60	113	161	146	158	592	2 389	1 306	653	324	145	494	455	1 122	
2019	6 428	92	160	192	50	116	156	131	156	571	2 379	1 272	694	315	143	494	463	1 152	
2020	6 389	92	160	202	51	103	160	138	131	571	2 351	1 252	722	316	141	504	438	1 179	
2021	6 331	90	160	201	59	94	157	143	138	535	2 335	1 228	718	333	140	510	436	1 190	
2022	6 274	90	159	203	59	103	151	140	123	502	2 345	1 192	717	350	141	510	439	1 207	
2023	6 264	89	160	204	60	111	141	144	130	486	2 349	1 156	714	374	144	514	440	1 233	
2024	6 220	87	159	205	60	113	141	142	136	474	2 326	1 128	699	404	146	512	443	1 248	

Liitetaulukko 5. Helsingin väestö ikäryhmittäin ja osa-alueittain 1.1.2014 sekä ennuste 1.1.2015–2024

Vuosi	Yht.	0	1–2	3–5	6	7–8	9–11	12–14	15–17	18–24	25–49	50–64	65–74	75–84	85+	0–6	7–15	65+	
382 Ala-Malmi																			
2014	5 873	68	135	228	58	92	166	169	195	636	1 989	1 186	532	301	118	489	475	951	
2015	5 951	68	143	223	74	110	155	166	187	595	2 079	1 169	554	302	127	507	493	983	
2016	6 169	75	151	236	75	139	164	166	181	568	2 232	1 174	571	303	134	537	532	1 009	
2017	6 342	80	163	239	87	158	172	187	189	528	2 322	1 191	582	307	137	569	571	1 026	
2018	6 557	85	175	258	77	170	210	180	192	516	2 449	1 194	608	304	139	595	625	1 051	
2019	6 779	88	184	272	86	171	238	187	191	530	2 544	1 209	615	318	147	629	658	1 080	
2020	6 883	85	184	278	87	167	263	189	207	517	2 595	1 206	637	314	153	635	691	1 103	
2021	7 212	92	191	297	92	182	269	231	202	532	2 765	1 207	659	340	152	671	740	1 151	
2022	7 309	89	191	301	96	186	276	256	206	512	2 814	1 193	662	371	154	677	786	1 187	
2023	7 419	89	190	299	98	190	273	282	209	509	2 882	1 172	680	389	159	676	823	1 227	
2024	7 403	84	181	293	98	193	279	277	241	499	2 860	1 163	657	417	162	656	841	1 236	
384 Tattariharju																			
2014	5	
2015	5	
2016	5	
2017	5	
2018	5	
2019	5	
2020	5	
2021	5	
2022	5	
2023	5	
2024	5	
385 Malmin lentokenttä																			
2014	2 345	28	65	81	30	72	93	102	114	172	835	517	176	45	15	204	307	236	
2015	2 326	29	58	88	21	69	87	95	110	179	792	542	183	55	17	197	292	255	
2016	2 308	29	56	89	26	47	95	104	99	178	781	535	195	59	18	199	268	272	
2017	2 279	28	55	83	27	43	90	96	96	179	754	539	201	67	20	194	266	288	
2018	2 242	27	54	77	28	48	80	89	89	177	724	553	202	77	18	186	251	297	
2019	2 205	27	52	73	25	50	63	95	96	162	706	549	201	88	16	177	240	305	
2020	2 176	26	51	72	22	49	61	92	88	158	703	533	211	92	19	171	229	322	
2021	2 139	26	50	70	22	43	66	81	81	161	678	523	216	99	23	167	217	339	
2022	2 105	25	48	68	22	40	66	64	88	149	680	490	234	107	22	164	209	363	
2023	2 069	25	48	67	21	40	62	62	84	144	666	480	227	119	24	161	189	370	
2024	2 036	25	47	66	21	39	58	68	73	134	653	472	229	125	26	158	182	380	
391 Tapaninvainio																			
2014	7 936	89	183	268	83	175	254	275	301	569	2 406	1 995	832	412	94	623	805	1 338	
2015	8 034	95	190	275	95	168	271	258	307	537	2 428	2 008	867	431	104	655	797	1 402	
2016	8 229	101	208	299	83	181	266	259	298	536	2 501	2 029	900	453	114	691	808	1 467	
2017	8 302	103	215	305	102	180	269	266	276	504	2 547	2 013	925	477	119	725	796	1 521	
2018	8 321	104	216	313	101	184	270	279	257	484	2 553	1 997	962	473	129	733	815	1 564	
2019	8 321	105	217	321	99	200	265	267	253	467	2 551	1 971	988	478	140	741	829	1 607	
2020	8 343	106	219	327	103	197	279	267	256	435	2 585	1 899	1 023	496	150	754	828	1 668	
2021	8 349	105	220	327	108	200	282	268	267	412	2 596	1 856	1 039	501	168	760	844	1 708	
2022	8 346	105	220	330	108	209	297	263	256	408	2 613	1 798	1 030	529	180	763	855	1 739	
2023	8 405	105	224	338	111	217	304	282	258	390	2 665	1 747	1 013	559	192	778	888	1 764	
2024	8 421	103	223	342	112	220	313	286	261	385	2 670	1 712	997	588	209	780	915	1 794	
392 Tapanila																			
2014	6 118	71	153	258	71	152	221	182	194	554	2 273	1 327	461	159	42	553	609	662	
2015	6 142	86	146	239	89	145	223	193	175	542	2 282	1 337	469	170	47	561	616	686	
2016	6 226	90	156	239	79	164	220	199	177	535	2 326	1 318	503	165	55	564	650	723	
2017	6 278	92	172	216	92	174	224	207	178	501	2 363	1 314	508	184	55	571	659	747	
2018	6 262	90	171	222	73	174	234	207	188	488	2 347	1 305	518	189	57	556	682	764	
2019	6 304	92	173	229	76	168	242	203	191	466	2 386	1 290	528	205	55	570	683	788	
2020	6 306	90	173	243	67	152	261	205	198	445	2 399	1 253	553	210	58	573	679	821	
2021	6 278	88	170	241	80	144	243	215	197	422	2 409	1 224	556	230	59	579	671	845	
2022	6 390	93	175	251	82	153	244	226	196	414	2 498	1 180	563	255	60	601	688	879	
2023	6 494	92	181	255	84	168	223	247	202	411	2 546	1 179	571	268	67	612	704	906	
2024	6 768	100	194	270	88	175	238	241	220	434	2 690	1 181	578	287	73	651	739	938	
504 Suutarilan peruspiiri																			
2014	11 122	128	249	421	121	235	401	402	426	1 135	3 587	2 272	1 128	512	105	919	1 171	1 745	
2015	11 249	134	265	409	146	243	390	401	399	1 121	3 673	2 238	1 194	523	112	954	1 163	1 829	
2016	11 267	135	273	402	142	270	360	402	398	1 070	3 703	2 225	1 229	531	128	951	1 167	1 889	
2017	11 227	136	273	389	146	287	351	382	395	1 015	3 700	2 239	1 218	550	145	944	1 152	1 913	
2018	11 117	134	268	395	124	285	372	360	385	955	3 666	2 211	1 251	547	164	921	1 139	1 962	
2019	11 028	134	267	394	129	268	389	330	381	916	3 652	2 166	1 268	555	179	925	1 118	2 002	
2020	11 042	137	272	399	132	255	413	325	364	872	3 701	2 129	1 272	584	187	940	1 106	2 043	
2021	11 042	136	275	401	135	264	397	349	347	837	3 742	2 112	1 223	624	201	946	1 116	2 047	
2022	11 057	138	278	408	135	271	391	370	321	829	3 782	2 060	1 187	676	212	958	1 137	2 075	
2023	11 054	136	280	414	137	272	383	393	317	809	3 802	2 016	1 154	712	228	967	1 156	2 095	
2024	11 098	136	282	422	140	277	399	381	342	776	3 847	2 001	1 090	772	235	979	1 185	2 096	

Liitetaulukko 5. Helsingin väestö ikäryhmittäin ja osa-alueittain 1.1.2014 sekä ennuste 1.1.2015–2024

Vuosi	Yht.	0	1–2	3–5	6	7–8	9–11	12–14	15–17	18–24	25–49	50–64	65–74	75–84	85+	0–6	7–15	65+	
401 Siltämäki																			
2014	7 754	91	177	294	75	160	258	266	275	883	2 504	1 463	833	393	82	637	767	1 308	
2015	7 913	93	192	290	103	167	255	265	267	871	2 601	1 450	873	395	91	677	773	1 359	
2016	7 959	94	194	289	99	183	246	271	261	842	2 650	1 442	886	397	105	677	786	1 388	
2017	7 950	96	191	283	104	203	240	251	269	796	2 670	1 454	871	404	119	674	788	1 394	
2018	7 887	95	189	285	88	202	263	238	260	749	2 665	1 432	891	397	132	657	782	1 421	
2019	7 842	96	190	281	94	191	271	227	262	710	2 669	1 414	895	401	140	661	779	1 436	
2020	7 890	98	195	284	96	186	298	225	245	685	2 732	1 387	887	424	146	674	784	1 457	
2021	7 913	98	199	287	95	194	288	250	236	656	2 773	1 383	845	453	155	679	802	1 453	
2022	7 961	100	203	296	96	196	288	262	228	659	2 815	1 350	823	482	163	694	827	1 468	
2023	7 992	100	205	302	98	195	285	287	225	645	2 849	1 329	793	507	173	705	840	1 472	
2024	8 063	99	208	310	101	201	296	281	251	623	2 890	1 336	745	544	178	719	872	1 467	
403 Töyrynummi																			
2014	3 368	37	72	127	46	75	143	136	151	252	1 083	809	295	119	23	282	404	437	
2015	3 335	41	73	120	43	76	134	137	132	250	1 072	788	322	128	21	277	390	470	
2016	3 308	41	79	113	43	87	113	131	138	228	1 052	783	343	134	24	275	381	501	
2017	3 277	40	81	107	43	84	111	131	126	219	1 031	784	346	147	26	271	364	519	
2018	3 229	39	79	110	36	83	109	122	125	206	1 001	779	360	150	31	264	357	541	
2019	3 186	38	78	113	35	76	118	102	119	206	982	752	373	154	39	264	339	567	
2020	3 152	38	76	115	36	69	115	100	119	187	969	742	386	159	40	266	322	585	
2021	3 130	38	76	114	40	70	109	99	111	181	969	729	378	171	46	267	313	595	
2022	3 096	38	76	112	39	75	103	108	94	170	966	710	364	194	49	265	310	607	
2023	3 061	37	75	112	38	77	98	106	92	164	953	687	362	205	56	262	316	623	
2024	3 035	37	74	111	38	76	102	100	91	152	957	665	345	228	57	261	313	630	
505 Puistolan peruspiiri																			
2014	19 070	223	484	780	229	440	694	678	766	1 775	6 414	4 109	1 646	650	182	1 716	2 058	2 478	
2015	19 554	263	465	788	282	484	683	693	736	1 791	6 622	4 162	1 715	678	192	1 799	2 096	2 585	
2016	19 899	271	509	797	244	534	708	703	720	1 763	6 758	4 191	1 811	676	215	1 821	2 178	2 702	
2017	20 234	281	554	775	279	548	725	727	696	1 717	6 888	4 222	1 861	735	225	1 889	2 224	2 822	
2018	20 702	286	573	795	286	550	825	716	711	1 685	7 088	4 260	1 931	755	242	1 939	2 337	2 929	
2019	20 807	284	574	828	250	581	827	732	712	1 616	7 122	4 245	1 992	795	248	1 936	2 382	3 035	
2020	20 955	285	571	867	250	547	865	743	729	1 544	7 220	4 195	2 033	855	251	1 974	2 400	3 139	
2021	20 979	280	564	862	282	508	853	819	701	1 515	7 238	4 142	2 006	959	251	1 988	2 401	3 216	
2022	20 932	277	556	854	280	538	842	816	712	1 450	7 250	4 036	2 011	1 048	261	1 967	2 451	3 321	
2023	20 868	273	549	843	282	568	801	847	716	1 422	7 260	3 912	1 996	1 133	265	1 947	2 466	3 395	
2024	20 780	267	541	830	278	568	792	832	785	1 367	7 213	3 848	1 985	1 183	290	1 917	2 486	3 457	
402 Tapulikaupunki																			
2014	8 621	109	228	335	90	179	266	260	289	900	3 056	1 813	703	287	106	762	790	1 096	
2015	8 662	120	218	341	97	183	246	266	268	910	3 048	1 829	728	298	110	777	786	1 135	
2016	8 806	123	222	349	105	183	269	256	263	896	3 106	1 840	777	301	115	799	794	1 193	
2017	8 972	128	239	336	120	202	269	267	264	870	3 169	1 849	820	325	115	823	821	1 260	
2018	9 148	126	244	345	111	226	288	253	274	853	3 252	1 861	860	335	120	826	868	1 315	
2019	9 144	124	239	342	112	226	292	273	261	815	3 251	1 850	885	357	116	818	867	1 359	
2020	9 170	123	235	352	102	217	319	269	267	777	3 278	1 821	923	369	119	812	897	1 410	
2021	9 178	121	232	348	111	210	328	281	249	762	3 290	1 805	916	409	116	813	902	1 441	
2022	9 147	119	228	343	111	208	330	285	268	704	3 298	1 754	928	457	114	801	919	1 499	
2023	9 111	117	225	336	111	216	311	310	263	693	3 287	1 717	905	501	119	789	924	1 524	
2024	9 060	113	220	331	108	216	311	316	272	675	3 248	1 694	910	515	130	772	937	1 556	
411 Puistola																			
2014	6 647	65	149	289	95	181	285	243	276	489	2 064	1 524	685	240	62	598	802	987	
2015	6 644	83	137	267	115	195	286	250	262	465	2 044	1 507	712	251	69	602	811	1 033	
2016	6 669	85	163	250	93	222	279	272	254	433	2 055	1 493	739	253	79	590	856	1 071	
2017	6 668	86	181	236	92	219	288	286	236	405	2 051	1 472	756	276	84	595	868	1 116	
2018	6 648	86	181	239	92	194	320	284	242	383	2 026	1 454	764	295	87	597	884	1 147	
2019	6 644	86	181	262	72	193	321	274	260	355	2 023	1 423	784	314	94	602	891	1 192	
2020	6 649	87	182	281	77	173	319	283	272	337	2 035	1 377	780	355	91	627	862	1 227	
2021	6 629	87	181	279	95	157	294	315	269	325	2 039	1 339	751	407	91	643	849	1 249	
2022	6 620	88	183	280	95	181	273	316	260	334	2 040	1 292	747	436	98	645	861	1 280	
2023	6 601	87	184	281	96	200	256	313	267	331	2 062	1 225	734	469	97	648	865	1 300	
2024	6 579	86	184	283	95	200	261	289	297	319	2 058	1 192	711	496	107	649	865	1 313	
412 Heikinlaakso																			
2014	3 023	29	80	127	38	68	122	151	167	290	961	645	217	115	13	274	399	345	
2015	3 028	36	58	127	52	77	112	140	161	291	977	642	223	119	13	273	381	355	
2016	3 038	37	64	128	29	93	110	132	158	298	969	652	234	112	20	258	385	367	
2017	3 030	38	70	115	42	84	113	120	149	302	957	674	221	122	25	264	365	369	
2018	3 010	38	71	98	51	73	136	109	137	299	936	686	232	111	33	257	358	377	
2019	2 993	38	71	102	30	95	127	106	127	290	929	686	242	111	36	242	369	389	
2020	2 983	38	72	110	28	83	131	108	115	283	926	687	246	116	39	249	359	401	
2021	2 974	38	73	111	35	61	131	131	105	274	934	663	252	123	43	257	353	419	
2022	2 962	39	73	113	35	66	133	123	102	256	953	643	248	130	48	260	359	426	
2023	2 952	39	74	115	36	72	118	128	104	241	964	611	269	133	48	264	357	450	
2024	2 941	40	75	116	36	73	102	127	127	215	979	600	267	137	48	267	354	451	

Liitetaulukko 5. Helsingin väestö ikäryhmittäin ja osa-alueittain 1.1.2014 sekä ennuste 1.1.2015–2024

Vuosi	Yht.	0	1–2	3–5	6	7–8	9–11	12–14	15–17	18–24	25–49	50–64	65–74	75–84	85+	0–6	7–15	65+	
413 Tattarisuo																			
2014	17
2015	17
2016	17
2017	17
2018	17
2019	17
2020	16
2021	16
2022	16
2023	15
2024	15
415 Alppikylä																			
2014	762	20	27	29	6	12	20	24	33	96	325	122	39	8	1	82	66	48	
2015	1 203	23	51	54	18	29	38	37	43	125	544	179	50	10	1	147	117	61	
2016	1 368	26	60	70	17	37	48	43	45	135	619	203	55	10	1	173	142	66	
2017	1 547	29	63	89	24	44	55	54	48	140	703	225	61	10	1	205	168	73	
2018	1 879	36	77	113	32	57	80	69	58	150	866	255	73	12	1	258	226	86	
2019	2 010	35	82	121	36	66	86	78	64	155	912	283	78	11	2	273	254	91	
2020	2 138	36	83	124	43	73	96	83	74	146	974	307	83	13	2	286	281	98	
2021	2 182	34	77	124	40	80	100	92	77	154	968	332	84	19	2	275	298	104	
2022	2 187	32	71	118	40	82	107	92	82	154	956	342	85	24	1	261	311	111	
2023	2 188	30	66	110	39	79	115	97	82	157	941	354	86	29	2	245	320	117	
2024	2 186	28	62	101	38	78	118	100	89	157	923	358	94	33	5	229	329	132	
506 Jakomäen peruspiiri																			
2014	5 654	70	130	181	49	117	165	178	184	698	1 818	1 001	615	354	94	430	517	1 063	
2015	5 650	72	135	185	51	111	167	172	175	682	1 845	994	606	357	99	442	504	1 062	
2016	5 660	74	135	189	58	98	164	173	172	646	1 865	1 034	602	353	98	456	496	1 053	
2017	5 710	78	140	190	61	108	163	162	174	616	1 908	1 061	569	375	106	469	490	1 049	
2018	6 168	99	174	226	64	130	174	177	182	620	2 143	1 116	585	372	107	563	534	1 064	
2019	6 141	85	182	228	70	128	168	172	183	557	2 192	1 119	570	386	101	565	535	1 057	
2020	6 122	85	171	238	67	130	180	171	170	507	2 235	1 107	567	392	102	561	531	1 061	
2021	6 084	85	157	245	71	134	186	167	169	480	2 232	1 092	543	406	117	558	540	1 066	
2022	6 139	88	162	244	72	136	193	165	168	470	2 284	1 092	531	411	124	566	557	1 066	
2023	6 181	89	167	239	78	141	194	179	169	451	2 319	1 089	510	429	129	572	564	1 068	
2024	6 312	91	174	236	82	148	204	190	171	442	2 394	1 102	502	436	140	582	596	1 078	
414 Jakomäki																			
2014	5 654	70	130	181	49	117	165	178	184	698	1 818	1 001	615	354	94	430	517	1 063	
2015	5 650	72	135	185	51	111	167	172	175	682	1 845	994	606	357	99	442	504	1 062	
2016	5 660	74	135	189	58	98	164	173	172	646	1 865	1 034	602	353	98	456	496	1 053	
2017	5 710	78	140	190	61	108	163	162	174	616	1 908	1 061	569	375	106	469	490	1 049	
2018	6 168	99	174	226	64	130	174	177	182	620	2 143	1 116	585	372	107	563	534	1 064	
2019	6 141	85	182	228	70	128	168	172	183	557	2 192	1 119	570	386	101	565	535	1 057	
2020	6 122	85	171	238	67	130	180	171	170	507	2 235	1 107	567	392	102	561	531	1 061	
2021	6 084	85	157	245	71	134	186	167	169	480	2 232	1 092	543	406	117	558	540	1 066	
2022	6 139	88	162	244	72	136	193	165	168	470	2 284	1 092	531	411	124	566	557	1 066	
2023	6 181	89	167	239	78	141	194	179	169	451	2 319	1 089	510	429	129	572	564	1 068	
2024	6 312	91	174	236	82	148	204	190	171	442	2 394	1 102	502	436	140	582	596	1 078	
6 Kaakkoinen suurpiiri																			
2014	48 608	547	1 159	1 619	496	991	1 406	1 383	1 459	4 240	17 410	9 404	4 813	2 593	1 088	3 821	4 256	8 494	
2015	48 869	573	1 132	1 680	500	967	1 459	1 380	1 422	4 171	17 500	9 385	4 963	2 634	1 103	3 885	4 259	8 700	
2016	49 896	598	1 140	1 743	566	1 011	1 492	1 382	1 406	4 202	17 929	9 561	5 113	2 608	1 146	4 046	4 343	8 867	
2017	50 687	606	1 186	1 748	565	1 088	1 512	1 403	1 409	4 183	18 226	9 772	5 120	2 708	1 160	4 106	4 478	8 988	
2018	52 365	648	1 249	1 816	593	1 171	1 526	1 493	1 443	4 248	18 919	10 021	5 332	2 730	1 177	4 306	4 665	9 238	
2019	53 776	657	1 303	1 848	634	1 202	1 653	1 536	1 454	4 250	19 518	10 324	5 369	2 851	1 177	4 442	4 858	9 397	
2020	55 417	684	1 351	1 952	593	1 269	1 753	1 581	1 497	4 263	20 327	10 552	5 435	2 966	1 193	4 580	5 119	9 595	
2021	57 221	723	1 413	2 048	654	1 276	1 871	1 610	1 590	4 337	21 156	10 738	5 418	3 177	1 209	4 838	5 321	9 804	
2022	58 968	737	1 476	2 130	677	1 296	1 949	1 742	1 648	4 324	22 000	10 851	5 474	3 446	1 217	5 020	5 515	10 137	
2023	59 885	734	1 485	2 180	697	1 364	1 967	1 829	1 676	4 331	22 435	10 860	5 429	3 662	1 236	5 096	5 717	10 326	
2024	60 550	737	1 474	2 211	721	1 397	2 011	1 924	1 676	4 311	22 730	10 844	5 375	3 878	1 261	5 143	5 902	10 514	
601 Kulosaaren peruspiiri																			
2014	3 824	35	83	115	39	75	125	120	136	318	1 348	631	408	256	135	272	372	799	
2015	3 860	41	84	119	35	78	125	116	144	304	1 373	642	407	256	135	279	364	798	
2016	3 885	40	80	124	44	75	123	119	144	309	1 378	647	410	254	138	289	359	801	
2017	3 893	39	84	123	39	80	114	133	126	327	1 369	664	392	272	130	286	363	794	
2018	3 893	39	81	127	38	83	112	131	120	336	1 363	666	389	275	133	284	367	797	
2019	3 892	39	79	120	48	77	117	127	122	331	1 368	670	389	267	138	286	366	794	
2020	3 892	39	79	122	37	86	117	119	136	316	1 376	664	384	284	135	277	371	802	
2021	3 879	38	78	119	42	86	120	117	134	319	1 358	671	362	302	135	276	360	798	
2022	3 870	38	77	117	41	80	124	122	130	324	1 357	665	356	309	129	273	365	794	
2023	3 858	38	77	116	40	84	122	122	121	328	1 359	655	346	322	130	271	368	798	
2024	3 850	38	77	116	39	82	127	124	119	302	1 374	657	331	331	133	270	370	794	

Liitetaulukko 5. Helsingin väestö ikäryhmittäin ja osa-alueittain 1.1.2014 sekä ennuste 1.1.2015–2024

Vuosi	Yht.	0	1–2	3–5	6	7–8	9–11	12–14	15–17	18–24	25–49	50–64	65–74	75–84	85+	0–6	7–15	65+	
190 Mustikkamaa-Korkeas.																			
2014	17
2015	17
2016	17
2017	17
2018	17
2019	17
2020	17
2021	17
2022	17
2023	17
2024	17
420 Kulosaari																			
2014	3 807	35	83	114	39	74	125	120	135	317	1 343	625	406	256	135	271	371	797	
2015	3 843	41	84	119	34	77	125	116	143	302	1 369	635	405	256	135	278	363	796	
2016	3 868	40	80	124	44	75	122	119	144	308	1 374	639	408	254	138	288	357	799	
2017	3 876	39	84	123	39	79	113	133	126	326	1 365	656	390	272	130	285	361	792	
2018	3 876	39	81	126	38	83	111	131	120	335	1 359	658	388	274	133	284	365	795	
2019	3 875	39	79	120	48	77	116	126	122	329	1 366	661	387	266	138	285	364	791	
2020	3 875	39	79	122	37	86	116	118	136	314	1 374	656	381	283	135	276	369	798	
2021	3 862	38	78	118	42	86	120	115	134	318	1 356	664	359	301	135	276	358	794	
2022	3 852	38	77	117	41	80	124	121	129	322	1 355	659	352	308	129	272	363	790	
2023	3 841	38	77	116	40	84	122	121	120	328	1 355	648	343	321	130	270	367	793	
2024	3 833	38	77	115	39	81	127	124	117	302	1 370	652	327	329	133	269	368	789	
602 Herttoniemen peruspiiri																			
2014	27 814	336	632	877	261	506	748	707	756	2 592	10 679	5 350	2 391	1 366	613	2 106	2 204	4 370	
2015	28 005	332	625	901	277	513	738	719	729	2 540	10 779	5 388	2 482	1 367	615	2 135	2 201	4 464	
2016	28 438	341	643	913	279	534	754	712	730	2 484	10 984	5 514	2 586	1 324	639	2 176	2 239	4 549	
2017	28 407	340	631	905	289	546	739	714	721	2 393	10 944	5 590	2 585	1 369	642	2 164	2 239	4 596	
2018	28 606	341	632	890	299	560	758	699	732	2 363	10 965	5 661	2 681	1 384	642	2 161	2 260	4 707	
2019	29 020	352	647	909	280	587	783	717	723	2 352	11 108	5 777	2 716	1 442	626	2 189	2 311	4 785	
2020	29 205	350	655	912	290	577	812	711	728	2 329	11 191	5 797	2 745	1 472	639	2 206	2 344	4 855	
2021	29 868	372	687	947	299	578	854	749	732	2 357	11 491	5 824	2 778	1 566	633	2 305	2 421	4 977	
2022	30 635	375	718	988	307	604	875	785	763	2 293	11 864	5 848	2 870	1 703	643	2 388	2 512	5 216	
2023	30 765	371	717	1 004	312	608	878	815	760	2 265	11 930	5 796	2 879	1 782	650	2 403	2 553	5 312	
2024	30 776	366	702	1 019	319	616	875	844	779	2 195	11 952	5 716	2 853	1 884	655	2 406	2 601	5 392	
431 Länsi-Herttoniemi																			
2014	8 532	96	171	226	64	109	172	134	176	946	3 325	1 605	764	469	275	557	468	1 508	
2015	8 578	89	169	241	68	122	167	134	165	895	3 404	1 612	774	458	280	567	475	1 512	
2016	8 633	92	171	237	78	132	163	148	153	854	3 479	1 615	782	448	281	578	487	1 511	
2017	8 634	94	164	245	70	146	167	161	140	779	3 547	1 607	789	446	279	573	514	1 514	
2018	8 600	94	165	233	81	148	182	155	137	744	3 542	1 590	811	447	270	574	535	1 528	
2019	8 561	95	167	232	71	151	200	149	151	695	3 540	1 571	824	459	256	565	557	1 538	
2020	8 680	98	174	234	79	155	210	156	166	675	3 630	1 544	845	471	244	584	574	1 560	
2021	9 092	110	195	258	78	160	236	183	172	703	3 838	1 570	847	502	239	641	630	1 588	
2022	9 565	115	215	281	84	169	241	211	177	694	4 045	1 592	934	570	239	694	680	1 742	
2023	9 819	118	224	301	89	171	258	225	188	698	4 171	1 596	951	591	238	732	720	1 781	
2024	9 969	119	226	321	96	184	261	248	209	680	4 262	1 573	932	625	233	763	765	1 790	
432 Roihuvuori																			
2014	7 738	94	161	226	66	132	178	191	212	768	2 887	1 511	621	483	208	547	569	1 312	
2015	7 720	96	164	227	71	128	178	193	203	748	2 887	1 511	640	471	204	558	562	1 314	
2016	7 712	96	171	230	69	133	191	178	206	700	2 901	1 517	679	435	206	566	565	1 320	
2017	7 661	95	170	229	74	135	182	176	206	683	2 863	1 534	671	439	204	568	563	1 313	
2018	7 580	93	166	230	71	138	181	173	206	654	2 810	1 544	694	419	201	560	556	1 315	
2019	7 668	98	172	239	71	144	187	189	194	652	2 838	1 575	695	418	196	580	567	1 309	
2020	7 728	95	176	242	75	141	196	182	193	655	2 861	1 596	709	402	204	588	587	1 315	
2021	7 707	94	173	241	76	142	198	183	190	659	2 839	1 572	735	406	199	584	588	1 340	
2022	8 041	102	184	263	81	158	213	197	214	642	3 031	1 598	743	415	200	629	632	1 358	
2023	7 980	97	182	262	82	158	214	206	205	646	2 994	1 564	755	422	193	623	642	1 370	
2024	7 903	94	177	258	82	158	217	207	204	629	2 964	1 542	740	437	193	611	651	1 370	
433 Herttoniemen yritysalue																			
2014	415	8	7	13	3	3	12	8	11	41	184	82	29	13	1	31	28	43	
2015	537	9	17	20	1	6	12	12	14	54	242	97	37	16	1	46	34	54	
2016	540	8	18	18	7	5	9	13	13	55	237	99	38	16	2	51	31	57	
2017	537	8	16	18	8	7	9	15	10	49	236	103	39	18	2	50	34	59	
2018	742	12	22	31	5	18	12	15	15	75	332	127	48	26	4	70	52	77	
2019	949	15	29	41	10	18	22	17	20	97	438	150	59	31	4	94	64	94	
2020	946	13	28	40	13	16	25	18	21	93	433	148	61	31	7	93	65	99	
2021	1 230	26	44	58	17	28	36	26	27	124	547	181	71	36	8	146	99	115	
2022	1 224	17	47	59	17	32	35	31	27	113	548	179	72	39	9	139	105	120	
2023	1 213	16	40	60	17	32	36	34	28	101	546	183	71	40	11	132	112	121	
2024	1 201	16	31	61	18	31	41	36	26	91	542	182	73	41	12	125	116	126	

Liitetaulukko 5. Helsingin väestö ikäryhmittäin ja osa-alueittain 1.1.2014 sekä ennuste 1.1.2015–2024

Vuosi	Yht.	0	1–2	3–5	6	7–8	9–11	12–14	15–17	18–24	25–49	50–64	65–74	75–84	85+	0–6	7–15	65+	
434 Herttoniemenranta																			
2014	8 841	119	241	324	92	189	297	288	272	697	3 664	1 705	664	240	49	776	864	953	
2015	8 896	115	230	321	106	184	289	282	269	711	3 636	1 723	719	261	49	772	844	1 029	
2016	9 289	122	234	339	94	195	288	278	276	757	3 754	1 847	771	273	62	788	859	1 106	
2017	9 329	119	228	329	106	193	269	272	279	768	3 705	1 900	784	308	68	782	830	1 160	
2018	9 462	120	227	317	107	192	278	265	275	785	3 697	1 965	825	333	75	772	820	1 234	
2019	9 644	123	230	316	101	208	273	260	267	807	3 723	2 036	859	360	81	770	828	1 300	
2020	9 669	122	229	311	99	202	284	244	260	801	3 712	2 060	862	394	89	761	821	1 345	
2021	9 679	121	227	308	97	193	284	253	252	762	3 716	2 064	878	429	95	752	808	1 403	
2022	9 666	121	225	305	96	188	289	245	246	741	3 709	2 027	903	469	103	746	803	1 476	
2023	9 640	120	224	302	94	184	281	254	230	721	3 693	2 008	902	509	118	741	794	1 529	
2024	9 611	118	223	300	94	183	270	253	236	691	3 665	1 987	921	542	129	735	791	1 592	
440 Tammisalo																			
2014	2 288	19	52	88	36	73	89	86	85	140	619	447	313	161	80	195	275	554	
2015	2 273	24	45	92	31	73	92	98	79	131	609	445	312	161	81	191	287	554	
2016	2 263	23	49	89	32	68	103	94	82	118	614	436	316	151	88	193	297	556	
2017	2 246	23	53	83	32	64	112	90	86	114	593	446	303	159	88	190	298	550	
2018	2 222	22	51	79	34	65	106	91	98	105	583	435	303	159	91	186	297	553	
2019	2 199	22	49	81	28	66	101	101	92	101	569	445	280	174	89	179	296	543	
2020	2 182	22	48	85	25	63	97	110	88	104	555	448	268	175	95	180	298	537	
2021	2 159	21	47	82	31	54	101	105	90	109	551	437	247	193	92	182	296	531	
2022	2 138	21	47	80	30	57	96	100	100	104	531	451	218	210	92	178	291	520	
2023	2 113	20	47	79	30	62	90	96	108	100	526	445	201	219	91	175	284	511	
2024	2 092	20	45	79	28	60	87	100	102	105	519	432	187	238	89	172	279	513	
603 Laajasalon peruspiiri																			
2014	16 970	176	444	627	196	410	533	556	567	1 330	5 383	3 423	2 014	971	340	1 443	1 680	3 325	
2015	17 004	200	422	660	188	375	596	545	548	1 328	5 348	3 355	2 075	1 011	352	1 471	1 693	3 438	
2016	17 573	216	416	706	243	402	615	551	532	1 409	5 566	3 400	2 117	1 030	369	1 581	1 745	3 517	
2017	18 387	227	471	721	237	462	658	556	562	1 463	5 913	3 519	2 143	1 066	389	1 656	1 877	3 598	
2018	19 866	269	536	799	256	528	655	662	591	1 549	6 591	3 694	2 262	1 071	402	1 860	2 038	3 735	
2019	20 863	266	577	819	305	537	753	692	609	1 568	7 042	3 878	2 263	1 141	413	1 967	2 181	3 818	
2020	22 321	295	618	918	266	607	825	752	633	1 619	7 761	4 091	2 307	1 211	420	2 097	2 404	3 937	
2021	23 473	312	649	982	313	612	897	745	724	1 660	8 307	4 242	2 279	1 309	442	2 256	2 539	4 029	
2022	24 463	324	681	1 025	329	612	951	836	755	1 707	8 779	4 337	2 249	1 434	444	2 360	2 638	4 127	
2023	25 261	325	692	1 060	345	672	967	893	796	1 738	9 146	4 410	2 203	1 558	456	2 423	2 797	4 217	
2024	25 923	332	695	1 077	363	699	1 008	955	778	1 813	9 404	4 471	2 191	1 663	473	2 467	2 931	4 327	
480 Vartiosaari																			
2014	23	
2015	23	
2016	23	
2017	23	
2018	22	
2019	22	
2020	21	
2021	21	
2022	20	
2023	20	
2024	20	
491 Yliskylä																			
2014	11 330	120	278	349	110	235	291	333	322	896	3 473	2 228	1 575	816	304	857	962	2 695	
2015	11 350	130	270	391	96	212	332	322	323	880	3 463	2 165	1 602	850	314	887	974	2 766	
2016	11 858	146	282	418	151	216	365	307	323	960	3 676	2 205	1 608	874	326	997	1 000	2 809	
2017	12 554	154	319	459	134	268	394	322	348	1 010	4 002	2 284	1 621	896	343	1 068	1 104	2 859	
2018	13 251	172	347	496	161	308	374	381	355	1 059	4 308	2 360	1 685	895	350	1 176	1 175	2 930	
2019	13 757	172	363	514	180	314	438	414	342	1 079	4 539	2 432	1 672	938	361	1 230	1 268	2 971	
2020	14 231	177	370	546	165	356	464	434	350	1 063	4 795	2 493	1 665	987	364	1 259	1 384	3 017	
2021	14 404	181	365	554	182	354	516	404	393	1 054	4 877	2 508	1 590	1 050	378	1 282	1 434	3 018	
2022	14 472	178	364	549	184	349	527	453	414	1 026	4 920	2 473	1 528	1 127	380	1 274	1 459	3 035	
2023	14 429	174	358	539	184	365	540	466	421	1 012	4 895	2 439	1 452	1 194	390	1 255	1 509	3 037	
2024	14 392	171	351	529	185	367	548	512	387	1 032	4 861	2 389	1 397	1 265	398	1 236	1 554	3 060	
492 Jollas																			
2014	3 100	31	84	151	44	99	131	139	156	208	983	692	282	80	20	310	422	382	
2015	3 114	36	81	148	51	91	144	138	141	217	964	691	306	84	23	316	416	413	
2016	3 158	36	71	162	50	105	142	145	133	214	962	705	324	86	23	319	433	434	
2017	3 260	38	79	148	63	112	151	133	136	222	985	731	338	99	25	328	450	463	
2018	3 357	39	83	155	50	126	154	150	137	210	1 024	739	362	101	27	327	475	490	
2019	3 402	39	84	144	66	126	166	147	143	196	1 023	770	356	116	27	332	488	499	
2020	3 427	38	82	150	47	127	186	154	132	200	1 021	782	351	125	32	317	511	508	
2021	3 434	38	79	147	53	122	183	155	144	199	1 013	781	344	137	38	318	518	520	
2022	3 424	37	77	143	52	107	197	164	139	192	1 006	773	337	161	38	310	514	536	
2023	3 426	38	77	140	52	113	177	184	145	185	1 003	758	325	194	36	306	524	555	
2024	3 412	37	76	136	50	111	178	179	145	188	983	748	325	214	41	299	525	580	

Liitetaulukko 5. Helsingin väestö ikäryhmittäin ja osa-alueittain 1.1.2014 sekä ennuste 1.1.2015–2024

Vuosi	Yht.	0	1–2	3–5	6	7–8	9–11	12–14	15–17	18–24	25–49	50–64	65–74	75–84	85+	0–6	7–15	65+	
493 Tullisaari																			
2014	15
2015	15
2016	16
2017	16
2018	256	9	13	12	3	4	6	7	7	17	130	38	10	1	0	36	19	11	..
2019	448	8	21	20	5	8	10	10	11	39	221	69	20	5	0	55	31	26	..
2020	947	24	44	46	10	18	22	23	24	81	459	143	43	10	1	124	71	54	..
2021	1 077	17	48	57	13	20	25	24	27	89	519	170	53	14	1	134	78	68	..
2022	1 187	18	44	64	15	24	28	26	29	95	569	194	64	18	1	141	86	83	..
2023	1 301	19	38	70	19	28	31	27	29	101	620	220	75	22	2	146	96	98	..
2024	1 450	20	42	71	23	37	39	33	32	106	688	248	82	26	2	157	119	110	..
494 Kruunuvuorenranta																			
2014	363	4	12	14	4	8	21	11	20	18	104	92	32	19	4	34	44	55	..
2015	359	3	10	16	4	6	23	11	16	22	100	93	32	20	4	34	43	56	..
2016	366	4	9	17	7	8	14	19	11	24	102	93	36	17	5	36	44	58	..
2017	381	4	9	20	4	12	13	21	12	23	112	96	34	17	5	36	51	56	..
2018	837	18	32	43	14	22	27	38	25	58	329	155	48	21	7	108	96	75	..
2019	1 106	17	46	56	18	29	41	39	42	65	465	198	58	24	6	138	127	88	..
2020	1 573	26	61	83	23	45	55	53	57	90	695	271	79	31	6	192	171	115	..
2021	2 428	47	95	132	35	62	85	79	84	151	1 097	391	121	40	7	310	254	169	..
2022	3 262	60	135	178	49	84	111	107	101	233	1 489	502	152	53	7	422	334	213	..
2023	3 998	62	156	220	63	110	144	131	124	279	1 833	615	190	64	8	501	427	262	..
2024	4 573	71	161	249	76	129	166	155	140	324	2 087	711	224	70	10	557	498	305	..
495 Hevossalmi																			
2014	1 684	14	41	81	23	53	67	63	59	176	563	359	120	54	11	159	200	185	..
2015	1 682	20	38	72	27	44	77	62	61	171	560	357	130	55	10	156	203	194	..
2016	1 692	20	37	68	26	49	74	68	55	171	569	346	145	49	14	151	209	208	..
2017	1 692	20	43	59	24	52	77	65	59	158	567	355	148	51	15	146	214	213	..
2018	1 680	20	42	60	18	49	70	74	57	157	559	349	156	50	17	140	213	224	..
2019	1 668	20	41	58	22	41	74	70	62	145	550	359	155	55	17	141	207	227	..
2020	1 663	20	41	63	15	39	75	72	58	140	546	355	167	54	17	139	203	239	..
2021	1 652	20	41	62	20	35	67	66	67	128	547	350	168	64	16	143	196	248	..
2022	1 642	21	41	62	20	34	62	70	63	130	535	351	165	72	18	144	185	254	..
2023	1 630	21	43	62	19	39	53	71	65	123	536	340	158	82	19	145	182	259	..
2024	1 618	21	44	62	20	38	55	63	60	130	518	343	158	86	22	146	178	265	..
500 Villinki																			
2014
2015
2016
2017
2018
2019
2020
2021
2022
2023
2024
510 Santahamina																			
2014	450	7	27	30	14	15	23	10	10	29	242	42	1	0	0	78	52	1	..
2015	456	11	23	31	10	21	20	13	8	37	244	38	2	0	0	74	56	2	..
2016	457	10	17	38	8	22	20	13	10	39	240	39	1	0	0	74	57	1	..
2017	458	10	20	33	10	17	22	15	8	50	230	41	1	0	0	74	56	1	..
2018	458	11	20	32	10	17	23	13	10	47	233	41	1	0	0	73	57	1	..
2019	457	11	20	26	15	19	22	12	9	43	237	40	3	0	0	71	56	3	..
2020	455	11	20	29	6	23	20	14	11	44	238	38	0	0	0	66	62	0	..
2021	454	10	20	29	9	19	21	15	10	40	247	35	0	0	0	68	57	0	..
2022	452	11	20	29	9	14	25	14	10	32	253	36	0	0	0	68	57	0	..
2023	454	11	20	29	9	17	22	13	11	39	252	32	0	0	0	69	57	0	..
2024	454	12	21	29	9	16	21	13	11	33	260	28	0	0	0	71	54	0	..
532 Itäsaaret																			
2014
2015
2016
2017
2018
2019
2020
2021
2022
2023
2024

Liitetaulukko 5. Helsingin väestö ikäryhmittäin ja osa-alueittain 1.1.2014 sekä ennuste 1.1.2015–2024

Vuosi	Yht.	0	1–2	3–5	6	7–8	9–11	12–14	15–17	18–24	25–49	50–64	65–74	75–84	85+	0–6	7–15	65+	
7 Itäinen suurpiiri																			
2014	106 605	1 211	2 447	3 598	1 156	2 281	3 310	3 401	3 535	9 778	35 663	21 120	10 746	6 441	1 918	8 412	10 097	19 105	
2015	107 926	1 241	2 514	3 587	1 200	2 331	3 344	3 424	3 452	9 755	35 930	21 495	10 851	6 704	2 099	8 541	10 205	19 654	
2016	109 376	1 268	2 534	3 666	1 201	2 364	3 452	3 352	3 451	9 683	36 287	21 876	11 151	6 796	2 294	8 669	10 378	20 241	
2017	110 801	1 304	2 573	3 760	1 184	2 426	3 512	3 398	3 487	9 547	36 665	22 224	11 146	7 093	2 482	8 821	10 476	20 721	
2018	112 647	1 330	2 633	3 855	1 206	2 413	3 620	3 440	3 524	9 381	37 345	22 528	11 601	7 125	2 646	9 024	10 611	21 372	
2019	114 323	1 350	2 691	3 876	1 275	2 416	3 651	3 544	3 451	9 300	37 961	22 798	11 879	7 324	2 808	9 191	10 749	22 011	
2020	115 406	1 355	2 712	3 919	1 258	2 493	3 673	3 574	3 475	9 168	38 440	22 875	12 013	7 470	2 981	9 244	10 917	22 464	
2021	116 302	1 351	2 711	3 944	1 264	2 535	3 657	3 660	3 484	9 041	38 884	22 845	11 993	7 751	3 181	9 270	11 012	22 925	
2022	116 790	1 361	2 708	3 976	1 266	2 518	3 704	3 673	3 563	8 813	39 180	22 719	11 782	8 214	3 313	9 310	11 118	23 309	
2023	117 330	1 362	2 724	3 982	1 287	2 516	3 750	3 686	3 580	8 710	39 454	22 622	11 559	8 602	3 495	9 356	11 150	23 656	
2024	117 936	1 356	2 733	3 984	1 290	2 536	3 779	3 659	3 665	8 686	39 734	22 441	11 474	8 936	3 663	9 364	11 222	24 073	
701 Vartiokylän peruspiiri																			
2014	21 945	219	422	657	217	431	630	665	680	2 099	7 174	4 493	2 232	1 484	542	1 515	1 929	4 258	
2015	21 958	209	446	624	230	438	646	652	657	2 064	7 149	4 529	2 246	1 476	592	1 509	1 946	4 314	
2016	22 067	212	438	638	207	451	634	653	655	2 016	7 143	4 572	2 352	1 455	641	1 495	1 972	4 448	
2017	22 017	214	424	643	211	440	640	628	683	1 942	7 093	4 591	2 337	1 490	680	1 493	1 940	4 507	
2018	22 020	214	425	652	197	422	662	640	668	1 886	7 095	4 574	2 421	1 442	724	1 488	1 918	4 587	
2019	22 015	216	428	643	215	412	648	627	664	1 823	7 155	4 539	2 446	1 451	748	1 502	1 918	4 646	
2020	21 960	215	428	632	218	415	644	634	638	1 791	7 169	4 491	2 445	1 469	770	1 493	1 901	4 684	
2021	22 068	217	433	637	208	441	616	660	651	1 761	7 229	4 447	2 471	1 516	783	1 495	1 922	4 770	
2022	21 988	217	433	642	207	432	622	648	638	1 718	7 259	4 374	2 439	1 566	794	1 498	1 921	4 799	
2023	22 182	226	448	656	214	423	638	651	653	1 679	7 419	4 358	2 382	1 619	817	1 544	1 931	4 818	
2024	22 223	224	457	667	215	429	650	622	681	1 649	7 482	4 278	2 357	1 674	836	1 564	1 936	4 868	
451 Vartioharju																			
2014	5 970	54	98	197	75	148	228	212	231	479	1 849	1 382	665	291	61	424	662	1 017	
2015	5 976	47	105	176	89	162	226	223	226	466	1 832	1 392	668	289	77	416	679	1 033	
2016	6 052	47	112	172	63	172	228	240	220	454	1 817	1 412	710	318	87	393	717	1 115	
2017	6 037	47	102	184	61	159	237	242	223	445	1 796	1 415	689	341	97	393	715	1 127	
2018	6 138	49	105	185	67	131	267	239	235	439	1 839	1 418	704	354	106	406	717	1 164	
2019	6 128	48	105	192	58	135	249	240	251	416	1 854	1 398	703	372	107	403	718	1 182	
2020	6 138	48	106	183	75	133	236	251	252	401	1 880	1 376	701	390	106	412	698	1 197	
2021	6 116	47	104	181	65	140	212	280	247	395	1 891	1 344	689	412	107	398	708	1 208	
2022	6 079	47	103	181	65	147	206	261	248	404	1 890	1 306	687	429	105	396	709	1 221	
2023	6 031	47	102	180	65	136	219	246	258	393	1 886	1 284	649	456	110	394	690	1 214	
2024	5 985	46	101	179	65	136	216	221	287	382	1 891	1 244	635	461	123	391	677	1 218	
452 Puotila																			
2014	5 080	55	114	158	41	83	125	115	122	493	1 780	890	456	429	219	368	357	1 104	
2015	5 116	60	111	156	56	80	133	116	110	504	1 758	897	468	422	246	383	359	1 136	
2016	5 159	60	111	166	47	98	119	121	109	504	1 763	902	496	394	269	385	381	1 159	
2017	5 169	59	114	160	57	104	119	116	113	498	1 733	921	492	391	292	390	377	1 176	
2018	5 162	58	111	159	54	104	130	122	114	485	1 711	912	519	379	303	382	388	1 200	
2019	5 149	58	110	156	55	111	137	107	117	466	1 706	905	539	371	312	378	402	1 223	
2020	5 149	58	109	158	50	110	152	108	112	454	1 694	913	538	370	325	374	404	1 233	
2021	5 138	57	108	155	53	106	151	118	118	442	1 649	931	538	376	337	373	412	1 251	
2022	5 123	57	107	154	52	104	159	125	104	434	1 639	927	536	374	351	371	420	1 261	
2023	5 104	57	108	153	52	107	153	139	104	412	1 631	914	540	375	359	370	432	1 274	
2024	5 091	57	108	153	51	106	153	138	113	415	1 607	900	533	397	361	370	443	1 291	
453 Puotinharju																			
2014	4 145	38	74	98	32	71	71	103	98	463	1 390	821	402	357	127	242	278	886	
2015	4 122	35	78	99	24	67	85	87	101	441	1 398	827	397	353	129	236	275	880	
2016	4 110	36	68	103	32	57	94	76	106	422	1 401	825	410	341	139	240	263	889	
2017	4 088	37	66	103	31	58	102	71	101	392	1 408	825	417	340	138	236	259	895	
2018	4 045	37	67	103	26	64	90	84	86	370	1 391	836	429	316	146	233	260	891	
2019	3 994	37	67	93	35	57	88	92	74	346	1 386	817	448	299	154	233	261	902	
2020	3 957	37	68	92	29	62	87	99	69	316	1 387	804	458	292	157	225	272	907	
2021	3 908	36	67	92	27	66	88	88	81	289	1 373	778	478	289	156	222	276	922	
2022	3 858	36	67	93	27	57	91	87	89	275	1 352	769	463	297	154	223	267	915	
2023	3 800	36	67	93	28	55	90	85	95	263	1 331	749	449	301	158	223	260	908	
2024	3 751	35	66	93	28	56	91	86	85	255	1 317	731	449	299	160	222	257	908	
455 Marjaniemi																			
2014	1 990	15	27	53	23	42	85	81	85	153	520	456	273	132	45	118	231	450	
2015	1 981	14	36	46	16	50	70	84	84	144	520	463	263	145	44	113	235	452	
2016	1 982	15	34	47	21	41	72	85	82	136	524	475	264	140	47	117	225	451	
2017	1 984	15	34	47	20	40	70	87	86	123	531	479	250	147	55	115	223	452	
2018	1 980	14	34	56	9	44	71	71	89	118	535	485	256	132	67	113	219	455	
2019	1 971	15	33	53	22	31	66	72	88	112	547	480	240	145	69	121	196	454	
2020	1 971	14	32	52	19	33	63	70	91	108	557	479	228	151	75	118	195	453	
2021	1 970	14	33	51	19	43	56	71	74	113	557	481	223	163	71	117	189	456	
2022	2 027	15	35	53	19	41	58	69	78	111	603	480	220	176	68	123	197	464	
2023	2 105	17	38	56	20	41	59	69	77	115	650	496	213	183	71	131	196	468	
2024	2 211	19	43	63	21	43	72	66	82	109	714	505	214	192	69	146	202	474	

Liitetaulukko 5. Helsingin väestö ikäryhmittäin ja osa-alueittain 1.1.2014 sekä ennuste 1.1.2015–2024

Vuosi	Yht.	0	1–2	3–5	6	7–8	9–11	12–14	15–17	18–24	25–49	50–64	65–74	75–84	85+	0–6	7–15	65+	
456 Roihupelto																			
2014	19
2015	19
2016	19
2017	18
2018	18
2019	18
2020	17
2021	17
2022	17
2023	106	2	4	3	1	1	2	3	3	4	51	24	9	1	0	10	7	9	9
2024	175	3	7	6	1	2	3	5	5	7	82	37	14	2	0	18	12	15	15
457 Itäkeskus																			
2014	4 741	57	109	151	46	87	121	154	144	510	1 623	938	436	275	90	363	401	801	801
2015	4 744	54	115	147	45	80	133	141	135	509	1 630	943	449	268	96	361	398	814	814
2016	4 747	55	112	150	43	82	122	131	137	500	1 629	950	472	262	99	361	387	834	834
2017	4 721	56	108	150	44	80	113	113	159	484	1 616	943	488	270	98	358	366	856	856
2018	4 678	56	108	149	40	78	104	123	143	475	1 609	915	512	262	103	354	334	876	876
2019	4 755	59	113	150	45	78	107	116	135	483	1 653	933	515	264	105	366	341	885	885
2020	4 727	58	114	148	44	78	105	106	115	512	1 642	912	519	267	108	364	333	893	893
2021	4 920	62	121	158	44	85	108	102	130	523	1 749	906	542	277	112	385	337	931	931
2022	4 883	60	120	160	44	83	109	105	120	494	1 769	882	532	289	115	385	328	937	937
2023	5 036	68	130	170	48	84	115	109	116	492	1 870	890	522	302	120	416	345	944	944
2024	5 011	64	132	173	49	87	116	107	110	480	1 872	861	512	324	125	417	346	961	961
702 Myllypuron peruspiiri																			
2014	10 705	118	293	402	91	218	287	351	339	872	3 413	2 148	1 118	818	237	904	967	2 173	2 173
2015	11 455	142	313	442	146	231	312	367	367	909	3 733	2 274	1 118	840	259	1 044	1 030	2 217	2 217
2016	11 775	143	302	475	161	254	371	340	376	922	3 880	2 299	1 161	805	287	1 080	1 100	2 253	2 253
2017	12 356	156	322	523	142	332	395	360	404	931	4 137	2 381	1 150	811	311	1 143	1 223	2 272	2 272
2018	12 654	156	324	529	170	321	448	372	408	922	4 269	2 431	1 182	805	317	1 179	1 267	2 304	2 304
2019	12 684	155	321	492	190	314	470	420	373	915	4 286	2 443	1 173	802	330	1 158	1 314	2 304	2 304
2020	12 785	157	319	494	158	357	496	412	371	931	4 323	2 438	1 179	803	345	1 128	1 401	2 328	2 328
2021	12 748	152	314	479	162	343	496	450	371	924	4 309	2 407	1 165	801	373	1 108	1 419	2 340	2 340
2022	12 740	153	311	475	155	316	509	471	417	908	4 283	2 399	1 121	837	386	1 094	1 452	2 344	2 344
2023	12 760	153	311	471	156	313	519	494	407	905	4 316	2 354	1 102	864	394	1 091	1 452	2 360	2 360
2024	13 054	158	322	478	154	311	514	501	451	1 005	4 422	2 353	1 080	904	402	1 112	1 496	2 386	2 386
454 Myllypuro																			
2014	10 705	118	293	402	91	218	287	351	339	872	3 413	2 148	1 118	818	237	904	967	2 173	2 173
2015	11 455	142	313	442	146	231	312	367	367	909	3 733	2 274	1 118	840	259	1 044	1 030	2 217	2 217
2016	11 775	143	302	475	161	254	371	340	376	922	3 880	2 299	1 161	805	287	1 080	1 100	2 253	2 253
2017	12 356	156	322	523	142	332	395	360	404	931	4 137	2 381	1 150	811	311	1 143	1 223	2 272	2 272
2018	12 654	156	324	529	170	321	448	372	408	922	4 269	2 431	1 182	805	317	1 179	1 267	2 304	2 304
2019	12 684	155	321	492	190	314	470	420	373	915	4 286	2 443	1 173	802	330	1 158	1 314	2 304	2 304
2020	12 785	157	319	494	158	357	496	412	371	931	4 323	2 438	1 179	803	345	1 128	1 401	2 328	2 328
2021	12 748	152	314	479	162	343	496	450	371	924	4 309	2 407	1 165	801	373	1 108	1 419	2 340	2 340
2022	12 740	153	311	475	155	316	509	471	417	908	4 283	2 399	1 121	837	386	1 094	1 452	2 344	2 344
2023	12 760	153	311	471	156	313	519	494	407	905	4 316	2 354	1 102	864	394	1 091	1 452	2 360	2 360
2024	13 054	158	322	478	154	311	514	501	451	1 005	4 422	2 353	1 080	904	402	1 112	1 496	2 386	2 386
703 Mellunkylän peruspiiri																			
2014	37 123	422	834	1 212	400	766	1 127	1 144	1 336	3 632	12 194	7 411	3 798	2 240	607	2 868	3 462	6 645	6 645
2015	37 338	411	863	1 199	388	765	1 119	1 169	1 267	3 598	12 237	7 509	3 807	2 350	655	2 861	3 427	6 812	6 812
2016	37 766	426	849	1 231	407	776	1 144	1 127	1 233	3 538	12 440	7 618	3 870	2 404	702	2 914	3 458	6 976	6 976
2017	38 222	444	861	1 269	398	791	1 166	1 154	1 184	3 520	12 644	7 715	3 818	2 494	764	2 972	3 484	7 076	7 076
2018	39 152	465	907	1 326	397	810	1 176	1 167	1 229	3 451	13 041	7 822	4 027	2 525	809	3 095	3 566	7 361	7 361
2019	40 007	476	951	1 344	451	809	1 222	1 206	1 199	3 456	13 481	7 961	4 035	2 555	862	3 221	3 615	7 453	7 453
2020	40 812	489	978	1 384	444	860	1 237	1 237	1 233	3 398	13 895	8 052	4 106	2 567	931	3 295	3 744	7 604	7 604
2021	41 212	486	982	1 420	443	899	1 250	1 239	1 231	3 357	14 145	8 014	4 080	2 687	979	3 331	3 809	7 746	7 746
2022	41 481	491	983	1 446	453	886	1 289	1 272	1 256	3 230	14 351	7 968	4 025	2 800	1 031	3 373	3 854	7 856	7 856
2023	41 573	485	979	1 447	465	885	1 312	1 270	1 268	3 149	14 468	7 909	3 945	2 909	1 082	3 377	3 893	7 936	7 936
2024	41 445	475	964	1 430	468	900	1 328	1 264	1 256	3 062	14 470	7 821	3 884	2 993	1 130	3 337	3 907	8 007	8 007
471 Kontula																			
2014	13 396	133	299	383	137	254	378	400	434	1 123	4 056	2 648	1 569	1 225	357	952	1 168	3 151	3 151
2015	13 446	129	299	390	127	269	383	389	423	1 119	4 060	2 672	1 544	1 258	385	945	1 173	3 187	3 187
2016	13 589	135	277	435	122	270	409	366	420	1 098	4 123	2 710	1 548	1 267	408	970	1 186	3 223	3 223
2017	13 911	147	294	468	130	264	423	395	418	1 107	4 276	2 766	1 509	1 270	445	1 038	1 211	3 224	3 224
2018	14 437	154	314	487	147	270	441	413	418	1 124	4 473	2 820	1 623	1 279	473	1 102	1 255	3 376	3 376
2019	14 793	160	330	482	174	293	444	444	402	1 139	4 645	2 903	1 613	1 260	504	1 147	1 307	3 377	3 377
2020	14 985	162	335	493	157	332	436	451	425	1 115	4 738	2 946	1 614	1 247	535	1 146	1 375	3 396	3 396
2021	15 042	161	332	499	156	338	448	458	432	1 088	4 782	2 939	1 576	1 283	551	1 148	1 385	3 410	3 410
2022	15 041	161	328	500	158	317	487	449	453	1 046	4 822	2 914	1 543	1 285	576	1 148	1 403	3 405	3 405
2023	14 996	159	326	496	161	317	503	436	452	1 037	4 830	2 884	1 500	1 291	605	1 142	1 411	3 397	3 397
2024	14 999	158	325	491	161	322	505	445	457	1 013	4 850	2 879	1 475	1 302	616	1 135	1 419	3 393	3 393

Liitetaulukko 5. Helsingin väestö ikäryhmittäin ja osa-alueittain 1.1.2014 sekä ennuste 1.1.2015–2024

Vuosi	Yht.	0	1–2	3–5	6	7–8	9–11	12–14	15–17	18–24	25–49	50–64	65–74	75–84	85+	0–6	7–15	65+	
472 Vesala																			
2014	7 449	92	191	278	90	168	263	229	306	780	2 511	1 569	652	264	56	651	761	972	
2015	7 482	86	200	284	87	163	258	244	282	754	2 552	1 563	663	289	57	656	749	1 009	
2016	7 514	88	186	285	107	170	243	259	266	722	2 585	1 562	685	293	63	666	751	1 041	
2017	7 594	91	182	297	91	190	252	270	238	734	2 593	1 599	687	302	68	662	784	1 057	
2018	7 555	90	182	294	92	191	241	262	252	694	2 592	1 602	689	306	68	658	793	1 063	
2019	7 505	90	181	275	106	175	264	244	263	653	2 591	1 584	686	316	74	652	775	1 077	
2020	7 518	90	182	271	98	192	267	251	272	633	2 592	1 568	690	331	81	641	790	1 102	
2021	7 471	88	180	270	90	196	270	242	263	613	2 612	1 528	686	346	88	628	799	1 120	
2022	7 421	87	178	270	90	180	269	265	247	588	2 605	1 508	662	375	96	624	790	1 134	
2023	7 355	85	175	268	91	172	274	264	250	570	2 600	1 460	651	393	101	619	795	1 145	
2024	7 293	83	173	266	90	174	271	267	240	551	2 604	1 417	646	399	110	612	794	1 156	
473 Mellumäki																			
2014	8 571	107	150	225	71	133	185	239	292	775	2 772	1 867	1 055	551	149	553	650	1 755	
2015	8 554	82	171	223	68	125	184	233	281	756	2 724	1 900	1 062	583	161	543	623	1 806	
2016	8 583	84	177	216	71	133	189	202	267	754	2 732	1 902	1 081	604	173	548	612	1 859	
2017	8 593	86	156	233	74	134	194	192	248	727	2 761	1 891	1 048	664	186	549	595	1 897	
2018	8 738	91	166	241	71	144	192	198	248	709	2 829	1 892	1 084	672	201	569	611	1 957	
2019	9 106	100	186	264	72	151	214	214	225	746	3 007	1 936	1 078	699	215	621	640	1 992	
2020	9 695	112	213	276	101	153	234	236	231	751	3 340	2 001	1 112	696	239	703	699	2 046	
2021	9 944	112	225	299	88	180	246	238	239	745	3 471	2 005	1 108	733	255	723	754	2 096	
2022	10 301	118	235	327	96	196	256	264	257	714	3 660	2 022	1 101	784	269	777	796	2 154	
2023	10 567	119	239	344	103	188	277	277	273	688	3 810	2 049	1 076	838	285	805	834	2 200	
2024	10 579	114	232	343	107	196	280	279	267	670	3 836	2 023	1 039	886	306	797	846	2 232	
474 Kivikko																			
2014	4 973	66	122	250	73	160	227	198	211	593	1 886	803	295	82	7	511	654	384	
2015	5 135	79	138	221	80	154	224	223	193	627	1 923	860	310	92	11	519	655	413	
2016	5 365	82	154	209	85	151	234	228	200	626	2 023	927	328	106	12	531	686	446	
2017	5 425	83	164	192	81	159	224	230	201	622	2 040	948	347	117	16	520	685	480	
2018	5 408	81	161	210	53	156	219	222	220	590	2 021	968	365	123	19	505	674	507	
2019	5 371	80	158	214	64	125	213	223	217	589	1 982	972	382	132	20	516	632	534	
2020	5 341	79	155	219	62	110	215	211	217	580	1 940	993	395	140	26	515	608	561	
2021	5 447	80	158	220	70	121	192	209	211	593	1 979	1 011	407	164	30	528	593	601	
2022	5 408	79	156	218	69	126	175	205	212	575	1 956	1 004	411	189	34	521	579	634	
2023	5 363	78	154	214	69	132	159	208	201	568	1 916	1 008	412	212	34	515	560	657	
2024	5 316	78	152	212	67	130	174	183	197	550	1 888	1 004	413	229	39	509	553	681	
475 Kurkimäki																			
2014	2 734	24	72	76	29	51	74	78	93	361	969	524	227	118	38	201	229	383	
2015	2 722	36	55	81	26	54	69	79	88	342	979	515	229	128	40	198	226	397	
2016	2 714	36	55	87	21	52	69	73	81	339	977	517	229	134	45	199	224	407	
2017	2 699	36	65	80	22	45	73	67	79	330	974	510	227	142	48	204	209	417	
2018	3 014	48	83	94	34	48	83	72	91	335	1 126	540	266	145	48	260	232	459	
2019	3 233	45	96	108	35	66	87	80	91	328	1 257	566	276	148	49	285	261	473	
2020	3 273	46	93	125	28	73	85	88	88	319	1 286	544	295	153	51	291	272	498	
2021	3 307	46	88	132	39	64	94	92	86	317	1 302	530	303	161	55	304	278	519	
2022	3 310	45	87	131	39	66	102	88	87	307	1 308	521	307	167	56	302	288	529	
2023	3 292	44	85	125	42	76	99	85	93	287	1 311	508	306	175	56	296	292	537	
2024	3 258	42	82	117	42	78	98	90	94	278	1 292	498	310	177	58	284	296	545	
704 Vuosaaren peruspiiri																			
2014	36 832	452	898	1 327	448	866	1 266	1 241	1 180	3 175	12 882	7 068	3 598	1 899	532	3 125	3 739	6 029	
2015	37 175	478	891	1 321	436	896	1 267	1 236	1 160	3 184	12 811	7 183	3 680	2 038	593	3 126	3 802	6 310	
2016	37 768	487	945	1 322	426	884	1 303	1 232	1 187	3 206	12 824	7 388	3 768	2 133	664	3 180	3 847	6 565	
2017	38 206	490	966	1 324	433	863	1 310	1 256	1 216	3 153	12 792	7 536	3 841	2 297	727	3 213	3 828	6 866	
2018	38 821	495	977	1 348	442	861	1 334	1 261	1 219	3 122	12 940	7 701	3 971	2 353	796	3 262	3 860	7 119	
2019	39 617	504	991	1 397	419	881	1 310	1 291	1 214	3 106	13 040	7 855	4 225	2 516	867	3 310	3 902	7 609	
2020	39 850	494	988	1 409	437	860	1 296	1 291	1 233	3 048	13 053	7 894	4 283	2 630	936	3 327	3 871	7 850	
2021	40 274	496	982	1 408	451	852	1 295	1 312	1 231	3 000	13 202	7 977	4 276	2 747	1 047	3 336	3 862	8 070	
2022	40 581	500	981	1 413	450	885	1 283	1 283	1 252	2 957	13 287	7 978	4 197	3 011	1 103	3 344	3 891	8 311	
2023	40 815	498	986	1 409	452	895	1 281	1 272	1 253	2 977	13 251	8 001	4 129	3 210	1 202	3 344	3 875	8 541	
2024	41 215	499	990	1 409	453	896	1 288	1 271	1 277	2 971	13 359	7 989	4 154	3 364	1 295	3 351	3 882	8 813	
541 Keski-Vuosaari																			
2014	13 608	140	265	419	123	285	409	431	404	1 136	4 503	2 615	1 512	976	390	947	1 249	2 878	
2015	13 735	148	276	399	151	271	421	435	390	1 117	4 512	2 618	1 547	1 032	418	974	1 257	2 998	
2016	14 007	155	297	420	128	282	445	412	420	1 107	4 557	2 687	1 578	1 069	450	999	1 307	3 098	
2017	14 166	154	305	413	152	286	433	422	428	1 074	4 522	2 727	1 618	1 150	483	1 023	1 275	3 250	
2018	14 448	157	312	438	135	287	449	435	435	1 039	4 633	2 774	1 667	1 158	527	1 042	1 310	3 352	
2019	14 721	164	320	457	142	293	432	452	411	1 057	4 689	2 856	1 692	1 195	560	1 084	1 318	3 447	
2020	14 881	161	324	466	147	282	457	439	420	1 036	4 737	2 864	1 715	1 233	600	1 097	1 323	3 548	
2021	14 926	159	318	465	152	289	435	449	427	986	4 762	2 865	1 706	1 264	650	1 094	1 321	3 620	
2022	14 888	158	309	462	153	297	441	427	434	958	4 735	2 821	1 648	1 369	676	1 082	1 316	3 692	
2023	14 892	156	308	457	151	303	429	448	420	949	4 687	2 810	1 606	1 451	716	1 072	1 312	3 773	
2024	15 001	157	310	452	152	303	443	428	431	960	4 695	2 785	1 620	1 512	754	1 070	1 330	3 886	

Liitetaulukko 5. Helsingin väestö ikäryhmittäin ja osa-alueittain 1.1.2014 sekä ennuste 1.1.2015–2024

Vuosi	Yht.	0	1–2	3–5	6	7–8	9–11	12–14	15–17	18–24	25–49	50–64	65–74	75–84	85+	0–6	7–15	65+	
542 Nordsjön kartano																			
2014
2015
2016
2017
2018
2019
2020
2021
2022
2023
2024
543 Uutela																			
2014	6
2015	6
2016	8
2017	13
2018	16
2019	17
2020	16
2021	16
2022	16
2023	16
2024	16
544 Meri-Rastila																			
2014	5 277	76	155	214	83	125	194	205	199	582	1 973	1 012	316	111	32	528	580	459	
2015	5 313	83	157	206	70	151	188	194	193	594	1 939	1 049	325	131	34	516	603	490	
2016	5 466	86	163	219	66	155	199	203	184	593	1 962	1 115	345	143	35	533	611	522	
2017	5 566	89	173	227	64	139	211	200	205	595	1 956	1 156	365	146	40	553	626	551	
2018	5 753	92	182	247	70	136	232	201	200	590	2 032	1 183	394	154	41	591	631	589	
2019	5 838	92	187	254	77	139	230	210	208	566	2 038	1 213	418	166	42	609	644	625	
2020	5 881	90	185	262	74	148	212	220	204	580	2 014	1 237	438	172	45	611	655	655	
2021	6 232	96	191	273	82	155	214	241	207	602	2 164	1 287	484	186	50	643	672	719	
2022	6 650	103	206	289	86	163	230	248	223	597	2 356	1 357	524	215	53	684	718	792	
2023	6 978	105	216	299	90	173	240	236	239	616	2 491	1 410	562	239	61	710	741	862	
2024	7 306	108	222	310	94	180	253	238	260	628	2 614	1 472	588	271	68	734	755	927	
545 Kallahti																			
2014	6 887	104	202	301	106	201	296	276	257	643	2 442	1 225	548	252	34	713	853	834	
2015	6 892	112	199	303	90	200	284	285	262	622	2 394	1 260	565	271	46	703	858	882	
2016	6 910	113	217	289	94	192	272	286	251	623	2 353	1 305	574	282	61	712	839	917	
2017	6 886	113	222	282	93	179	286	271	252	602	2 306	1 334	577	301	69	710	818	947	
2018	6 833	111	219	282	90	181	267	257	258	610	2 236	1 347	593	309	74	702	801	976	
2019	6 781	111	217	292	78	178	261	243	255	583	2 191	1 344	633	318	79	698	770	1 029	
2020	6 750	110	215	296	85	165	250	256	241	552	2 194	1 321	647	332	86	707	738	1 066	
2021	6 704	109	213	293	90	160	251	240	229	546	2 176	1 315	624	359	99	705	733	1 083	
2022	6 658	110	213	292	89	172	238	235	216	541	2 138	1 310	602	394	108	704	720	1 104	
2023	6 606	110	214	291	89	176	232	225	227	507	2 119	1 286	594	418	118	704	713	1 129	
2024	6 557	109	215	291	89	175	233	226	213	505	2 090	1 256	594	425	136	703	703	1 155	
546 Aurinkolahti																			
2014	6 869	83	176	239	86	134	168	137	133	486	2 666	1 365	774	374	48	584	496	1 196	
2015	7 048	95	165	248	66	156	173	155	124	519	2 709	1 381	802	393	60	575	520	1 256	
2016	7 068	93	163	227	87	142	180	156	152	493	2 686	1 376	816	420	77	569	535	1 313	
2017	7 260	95	173	221	69	145	203	164	143	514	2 764	1 391	832	453	91	559	560	1 376	
2018	7 500	97	176	221	73	149	205	168	163	515	2 836	1 458	867	468	105	567	575	1 440	
2019	7 661	97	178	221	70	135	212	176	166	540	2 885	1 494	875	493	118	566	583	1 487	
2020	7 738	96	176	227	63	135	197	194	171	524	2 907	1 512	883	525	128	562	580	1 536	
2021	7 759	94	172	225	69	125	201	193	170	526	2 877	1 521	880	547	159	560	574	1 586	
2022	7 780	94	170	223	68	124	185	199	176	527	2 868	1 504	881	589	171	555	574	1 642	
2023	7 791	92	168	221	69	129	179	184	192	560	2 806	1 520	846	630	196	550	563	1 672	
2024	7 863	92	168	219	69	130	177	189	193	540	2 843	1 519	842	663	220	548	551	1 724	
547 Rastila																			
2014	4 165	49	100	154	50	121	199	192	187	328	1 291	837	444	186	27	353	561	657	
2015	4 162	40	94	165	59	118	201	167	193	332	1 250	864	436	210	33	359	564	678	
2016	4 289	41	105	168	52	112	207	176	179	391	1 257	893	449	220	40	366	554	709	
2017	4 296	39	92	180	55	114	176	199	188	368	1 234	916	444	248	43	367	549	735	
2018	4 252	37	87	159	73	108	181	200	163	368	1 192	927	445	263	48	357	542	756	
2019	4 580	39	88	172	51	135	174	210	174	359	1 225	938	602	344	68	351	586	1 013	
2020	4 564	37	87	155	69	129	179	181	197	354	1 191	947	593	367	77	347	573	1 037	
2021	4 618	38	86	151	57	122	194	188	198	339	1 213	978	576	390	88	332	562	1 054	
2022	4 570	36	82	146	55	128	189	173	202	333	1 181	973	538	440	95	318	561	1 073	
2023	4 513	34	79	141	52	113	201	177	173	343	1 140	964	516	470	111	306	544	1 097	
2024	4 454	33	75	136	50	107	180	190	179	337	1 109	945	504	491	117	294	541	1 111	

Liitetaulukko 5. Helsingin väestö ikäryhmittäin ja osa-alueittain 1.1.2014 sekä ennuste 1.1.2015–2024

Vuosi	Yht.	0	1–2	3–5	6	7–8	9–11	12–14	15–17	18–24	25–49	50–64	65–74	75–84	85+	0–6	7–15	65+	
548 Niinisaari																			
2014	19
2015	19
2016	19
2017	19
2018	19
2019	19
2020	19
2021	18
2022	18
2023	18
2024	18
549 Mustavuori																			
2014	-	-	-	-	-	-	-	-	-	-	-	-	-	-	-	-	-	-	-
2015	-	-	-	-	-	-	-	-	-	-	-	-	-	-	-	-	-	-	-
2016	-	-	-	-	-	-	-	-	-	-	-	-	-	-	-	-	-	-	-
2017	-	-	-	-	-	-	-	-	-	-	-	-	-	-	-	-	-	-	-
2018	-	-	-	-	-	-	-	-	-	-	-	-	-	-	-	-	-	-	-
2019	-	-	-	-	-	-	-	-	-	-	-	-	-	-	-	-	-	-	-
2020	-	-	-	-	-	-	-	-	-	-	-	-	-	-	-	-	-	-	-
2021	-	-	-	-	-	-	-	-	-	-	-	-	-	-	-	-	-	-	-
2022	-	-	-	-	-	-	-	-	-	-	-	-	-	-	-	-	-	-	-
2023	-	-	-	-	-	-	-	-	-	-	-	-	-	-	-	-	-	-	-
2024	-	-	-	-	-	-	-	-	-	-	-	-	-	-	-	-	-	-	-
8 Östersundomin suurpiiri																			
2014	2 094	14	44	67	35	77	121	155	166	154	714	359	137	44	7	160	417	188	
2015	2 081	18	40	74	21	73	117	150	164	167	659	407	135	44	10	154	387	189	
2016	2 062	16	40	79	23	58	111	142	155	183	607	453	137	45	12	158	359	194	
2017	2 049	17	43	75	29	46	114	118	147	200	580	476	145	49	11	163	333	205	
2018	2 011	15	39	75	27	54	95	113	140	200	539	505	146	49	13	156	304	208	
2019	1 970	13	37	70	29	58	82	108	132	199	477	557	142	54	13	149	287	209	
2020	1 939	14	34	74	23	58	75	109	109	198	442	576	149	62	14	145	274	226	
2021	1 937	15	35	73	31	55	82	92	106	189	455	572	143	75	14	153	267	232	
2022	1 978	17	40	76	30	58	92	82	103	179	481	586	133	86	16	162	268	234	
2023	2 055	19	46	82	33	67	90	81	108	165	531	598	126	93	16	180	273	235	
2024	2 260	25	57	94	34	71	101	94	99	161	653	614	140	99	18	210	293	256	
801 Östersundomin peruspiiri																			
2014	2 094	14	44	67	35	77	121	155	166	154	714	359	137	44	7	160	417	188	
2015	2 081	18	40	74	21	73	117	150	164	167	659	407	135	44	10	154	387	189	
2016	2 062	16	40	79	23	58	111	142	155	183	607	453	137	45	12	158	359	194	
2017	2 049	17	43	75	29	46	114	118	147	200	580	476	145	49	11	163	333	205	
2018	2 011	15	39	75	27	54	95	113	140	200	539	505	146	49	13	156	304	208	
2019	1 970	13	37	70	29	58	82	108	132	199	477	557	142	54	13	149	287	209	
2020	1 939	14	34	74	23	58	75	109	109	198	442	576	149	62	14	145	274	226	
2021	1 937	15	35	73	31	55	82	92	106	189	455	572	143	75	14	153	267	232	
2022	1 978	17	40	76	30	58	92	82	103	179	481	586	133	86	16	162	268	234	
2023	2 055	19	46	82	33	67	90	81	108	165	531	598	126	93	16	180	273	235	
2024	2 260	25	57	94	34	71	101	94	99	161	653	614	140	99	18	210	293	256	
550 Östersundom																			
2014	538	3	17	16	5	14	28	23	32	32	177	102	63	22	4	41	80	89	
2015	536	5	11	22	5	11	27	25	31	32	167	111	61	22	5	43	70	88	
2016	537	6	10	25	5	10	29	25	26	34	158	119	61	21	8	47	68	89	
2017	535	7	14	23	6	10	19	27	23	38	161	112	63	22	8	51	69	93	
2018	531	6	15	19	11	12	16	26	24	38	153	117	61	23	8	52	63	93	
2019	527	5	15	19	9	18	15	28	24	34	138	128	60	25	8	48	65	93	
2020	525	6	13	24	4	20	17	18	27	37	128	130	64	28	8	47	70	100	
2021	550	7	15	26	8	14	25	17	26	38	144	128	61	34	8	56	64	102	
2022	583	8	18	28	10	14	30	18	29	34	160	134	51	39	9	64	68	99	
2023	615	9	20	30	11	20	29	21	21	41	178	134	48	44	8	70	75	101	
2024	648	10	22	33	11	23	27	29	20	38	199	136	46	45	8	76	85	99	
560 Salmenkallio																			
2014	40
2015	42
2016	42
2017	42
2018	43
2019	44
2020	44
2021	43
2022	53	1	2	2	0	4	0	0	4	2	13	12	6	5	1	4	7	12	
2023	73	1	3	4	1	5	1	1	5	2	25	13	6	4	1	9	8	12	
2024	96	2	4	6	1	2	6	2	4	4	36	16	5	5	1	13	12	11	

Liitetaulukko 5. Helsingin väestö ikäryhmittäin ja osa-alueittain 1.1.2014 sekä ennuste 1.1.2015–2024

Vuosi	Yht.	0	1–2	3–5	6	7–8	9–11	12–14	15–17	18–24	25–49	50–64	65–74	75–84	85+	0–6	7–15	65+	
570 Talosaari																			
2014	87
2015	89
2016	91	1	1	6	2	6	3	4	4	2	30	18	12	1	0	11	15	13	
2017	93	1	3	5	1	3	7	5	2	3	30	17	15	1	0	10	15	15	
2018	94	2	3	4	2	3	6	7	2	3	31	16	14	1	0	11	16	15	
2019	95	2	3	3	2	3	8	3	4	4	31	15	12	3	0	11	18	15	
2020	96	2	4	5	0	5	4	7	5	3	32	13	12	5	0	11	17	17	
2021	97	2	4	6	2	2	6	6	7	3	33	13	10	6	0	13	16	16	
2022	108	2	4	7	2	2	6	8	3	6	36	13	11	7	0	15	17	18	
2023	129	2	5	8	3	5	6	5	8	6	47	16	9	8	0	19	22	17	
2024	151	2	6	10	3	6	7	8	8	7	58	18	10	8	0	22	22	18	
580 Karhusaari																			
2014	406	5	8	8	6	16	18	30	35	42	129	85	17	7	0	27	74	24	
2015	401	3	8	12	3	16	14	27	36	47	119	94	15	8	0	25	70	23	
2016	396	2	9	9	5	9	18	21	35	50	106	107	17	7	0	26	60	24	
2017	387	2	6	16	0	8	22	18	29	49	92	117	18	9	0	24	54	27	
2018	377	2	6	12	7	5	19	14	26	50	86	119	21	8	1	27	48	30	
2019	366	2	5	13	2	7	14	17	20	52	72	127	25	7	1	22	44	34	
2020	357	1	4	10	7	9	8	21	17	42	72	127	27	9	2	22	41	38	
2021	354	1	4	11	5	9	12	18	13	42	74	124	27	10	2	22	46	39	
2022	350	1	4	11	5	12	9	14	17	37	80	120	28	10	2	22	45	40	
2023	346	2	4	10	5	10	16	8	21	28	82	117	29	11	2	22	40	43	
2024	460	6	10	13	6	11	17	16	21	31	142	135	36	14	3	34	48	53	
591 Landbo																			
2014	841	4	13	29	16	37	60	86	85	69	304	110	19	8	1	62	214	28	
2015	832	5	16	32	4	32	61	81	85	75	275	138	19	8	2	57	198	29	
2016	816	4	12	36	9	21	49	80	76	87	252	161	20	7	2	61	175	28	
2017	814	4	13	26	20	15	54	58	79	96	237	182	20	9	1	64	160	30	
2018	791	4	12	29	6	32	36	58	73	95	213	204	21	7	2	51	145	30	
2019	766	3	10	24	14	27	31	47	72	92	185	232	19	8	2	52	128	29	
2020	749	3	10	26	9	21	35	50	51	97	169	246	22	8	2	48	118	32	
2021	728	3	9	24	11	24	36	34	51	88	163	250	21	10	3	47	113	34	
2022	719	3	9	24	11	21	41	29	42	86	155	263	20	13	2	47	105	35	
2023	716	3	9	24	11	23	30	34	45	71	159	272	18	13	3	48	102	33	
2024	721	4	10	25	11	24	36	35	30	68	170	264	27	14	3	49	100	43	
592 Puroniitty																			
2014	182	2	2	10	3	6	9	13	10	9	60	32	20	4	2	17	34	26	
2015	181	1	3	3	8	8	7	13	11	9	55	35	19	6	2	16	31	27	
2016	181	1	5	4	1	11	9	10	15	10	51	34	22	6	2	11	36	30	
2017	179	1	4	6	1	9	9	9	13	13	52	32	23	6	1	12	31	30	
2018	176	1	3	6	1	2	16	7	13	14	47	35	23	6	2	12	28	30	
2019	172	1	3	7	1	3	12	9	10	16	42	39	21	7	2	12	26	30	
2020	169	1	2	5	3	3	10	9	9	17	34	44	21	9	1	12	25	30	
2021	165	1	3	5	2	5	4	16	7	15	33	44	19	10	1	11	25	31	
2022	167	1	3	5	2	6	4	12	9	15	37	43	17	12	1	11	27	30	
2023	176	1	4	6	2	5	7	11	9	15	41	46	15	13	1	13	26	29	
2024	184	2	4	7	2	5	8	5	16	12	47	44	16	14	2	15	26	32	
Muut																			
2014	18 525	73	152	304	101	236	388	426	484	2 194	9 462	2 842	848	478	537	630	1 209	1 863	
2015	18 570	53	205	330	144	189	351	419	458	2 066	9 588	2 862	854	489	562	733	1 093	1 905	
2016	18 610	50	200	347	137	219	316	401	432	1 979	9 719	2 871	876	490	573	734	1 084	1 939	
2017	18 515	51	148	406	122	257	280	393	407	1 870	9 740	2 872	885	496	587	727	1 065	1 968	
2018	18 318	51	138	393	133	239	288	370	417	1 726	9 710	2 863	898	499	593	716	1 043	1 990	
2019	18 124	53	140	366	148	237	311	339	403	1 566	9 666	2 885	897	519	595	707	1 021	2 011	
2020	17 964	55	149	306	195	256	329	294	392	1 412	9 680	2 858	893	564	581	705	1 003	2 038	
2021	17 761	60	170	333	141	298	305	284	361	1 310	9 622	2 805	893	598	580	704	1 001	2 071	
2022	17 509	55	171	343	130	288	301	297	316	1 255	9 523	2 743	866	645	576	699	975	2 087	
2023	17 224	54	160	348	131	236	344	306	267	1 179	9 448	2 645	837	697	573	693	960	2 106	
2024	16 929	54	150	349	132	224	337	283	260	1 105	9 327	2 596	796	741	575	685	949	2 112	

Liitetaulukko 5. Helsingin väestö ikäryhmittäin ja osa-alueittain 1.1.2014 sekä ennuste 1.1.2015–2024

Vuosi	Yht.	0	1–2	3–5	6	7–8	9–11	12–14	15–17	18–24	25–49	50–64	65–74	75–84	85+	0–6	7–15	65+	
Kantakaupunki																			
2014	188 290	1 976	3 348	4 341	1 255	2 267	2 931	2 631	2 923	21 347	86 755	30 303	16 784	7 773	3 656	10 920	8 758	28 213	
2015	192 559	2 015	3 469	4 555	1 323	2 451	3 166	2 706	2 987	21 088	89 049	30 550	17 562	8 013	3 625	11 362	9 265	29 199	
2016	195 507	2 059	3 558	4 691	1 354	2 529	3 352	2 822	2 955	20 790	90 845	30 689	18 074	8 153	3 637	11 662	9 645	29 864	
2017	197 684	2 126	3 566	4 669	1 564	2 592	3 506	3 031	2 900	20 297	92 031	30 941	18 099	8 719	3 643	11 925	10 013	30 461	
2018	198 659	2 137	3 593	4 675	1 475	2 808	3 640	3 167	2 904	19 638	92 531	31 065	18 469	8 917	3 641	11 880	10 565	31 027	
2019	201 326	2 216	3 723	4 802	1 471	2 954	3 760	3 358	3 029	19 466	93 628	31 277	18 547	9 470	3 626	12 212	11 121	31 643	
2020	203 232	2 238	3 816	4 870	1 544	2 870	4 025	3 515	3 236	19 182	94 345	31 340	18 568	10 047	3 636	12 467	11 500	32 250	
2021	205 489	2 271	3 904	4 989	1 545	2 945	4 200	3 690	3 424	19 186	94 963	31 491	18 337	10 863	3 681	12 709	11 965	32 881	
2022	207 733	2 305	3 977	5 155	1 566	3 027	4 331	3 803	3 604	19 284	95 459	31 656	18 045	11 811	3 712	13 003	12 387	33 567	
2023	211 001	2 348	4 081	5 320	1 634	3 058	4 358	4 098	3 808	19 251	96 675	31 896	17 856	12 821	3 798	13 383	12 782	34 475	
2024	213 845	2 358	4 162	5 479	1 684	3 148	4 443	4 277	3 992	19 564	97 529	32 146	17 550	13 569	3 944	13 682	13 184	35 063	
Esikaupungit																			
2014	405 849	4 720	9 340	13 657	4 177	8 255	11 779	11 797	12 462	38 339	143 714	78 857	39 429	21 245	8 078	31 894	35 780	68 752	
2015	410 642	4 895	9 459	13 804	4 485	8 422	12 032	11 776	12 180	37 943	145 622	79 217	40 623	21 775	8 408	32 644	36 173	70 806	
2016	416 936	5 035	9 748	14 101	4 515	8 748	12 402	11 809	12 097	37 454	148 293	80 033	42 027	21 891	8 784	33 400	37 024	72 702	
2017	421 398	5 141	9 959	14 149	4 706	9 093	12 669	11 960	12 075	36 654	149 860	80 787	42 353	22 892	9 100	33 955	37 659	74 345	
2018	427 263	5 242	10 167	14 464	4 675	9 338	13 174	12 238	12 088	35 981	152 243	81 408	43 897	22 986	9 363	34 547	38 700	76 247	
2019	431 521	5 262	10 322	14 661	4 727	9 470	13 471	12 541	12 057	35 019	154 261	81 873	44 477	23 854	9 525	34 971	39 535	77 856	
2020	436 578	5 327	10 432	14 994	4 738	9 490	14 020	12 814	12 213	34 155	157 018	81 807	45 107	24 699	9 765	35 490	40 420	79 571	
2021	441 372	5 364	10 513	15 185	4 906	9 565	14 204	13 295	12 447	33 562	159 553	81 554	44 920	26 200	10 106	35 967	41 257	81 226	
2022	444 961	5 395	10 608	15 374	4 939	9 725	14 401	13 591	12 748	32 903	161 419	80 962	44 426	28 155	10 315	36 317	42 094	82 896	
2023	447 545	5 380	10 656	15 492	5 037	9 898	14 396	14 102	12 958	32 551	162 546	80 324	43 686	29 853	10 666	36 565	42 735	84 206	
2024	450 541	5 379	10 672	15 595	5 091	10 029	14 607	14 263	13 406	32 330	163 759	79 737	43 210	31 370	11 092	36 737	43 542	85 672	

Liitetaulukko 6. Asuntorakentamisen ennuste Helsingissä osa-alueittain 2014–2023, valmistuvaa asuntokerrosalaa, 1000 k-m²

Alue	2014	2015	2016	2017	2018	2019	2020	2021	2022	2023	Yht.
Koko Helsinki	307,6	276,9	326,5	428	440,8	388	454	399,6	427,3	412,8	3861,4
1 Eteläinen suurpiiri	99,7	37,5	93,3	50,3	121,6	53,1	66,5	60,3	98,5	109	790
101 Vironniemi	5,9	3	-	0,4	0,9	-	-	-	-	-	10,2
010 Kruununhaka	3,4	-	-	-	-	-	-	-	-	-	3,4
020 Kluuvi	2,5	-	-	-	0,9	-	-	-	-	-	3,4
080 Katajanokka	-	3	-	0,4	-	-	-	-	-	-	3,4
102 Ullanlinna	3,2	-	2,1	-	6,2	-	-	-	7,5	9,2	28,1
030 Kaartinkaupunki	3,2	-	-	-	-	-	-	-	-	-	3,2
050 Punavuori	-	-	2,1	-	-	-	-	-	7,5	9,2	18,8
060 Eira	-	-	-	-	-	-	-	-	-	-	-
070 Ullanlinna	-	-	-	-	6,2	-	-	-	-	-	6,2
090 Kaivopuisto	-	-	-	-	-	-	-	-	-	-	-
204 Hernesaari	-	-	-	-	-	-	-	-	-	-	-
520 Suomenlinna	-	-	-	-	-	-	-	-	-	-	-
531 Länsisaaret	-	-	-	-	-	-	-	-	-	-	-
103 Kampinmalmi	67,9	32,1	70,1	42	87,4	38,2	43,7	55	84,1	80,3	600,7
040 Kampi	-	2,6	6,2	5,5	-	6,4	-	-	-	15,3	35,9
130 Etu-Töölö	6,4	-	10	-	-	-	-	-	-	-	16,4
201 Ruoholahti	-	-	-	-	-	-	-	-	-	-	-
202 Lapinlahti	-	-	-	-	-	-	-	-	-	-	-
203 Jätkäsaari	61,4	29,5	53,9	36,5	87,4	31,8	43,7	55	84,1	65	548,4
104 Taka-Töölö	-	1,7	-	-	2,2	5,4	7,2	-	-	-	16,5
140 Taka-Töölö	-	1,7	-	-	2,2	5,4	7,2	-	-	-	16,5
105 Lauttasaari	22,7	0,7	21,2	7,9	25	9,5	15,6	5,3	7	19,5	134,4
311 Kotkavuori	2,5	-	5,5	-	2,5	9,5	-	-	-	-	20
312 Vattuniemi	20,3	-	15	5,7	21,1	-	-	5,3	7	9,5	83,8
313 Myllykallio	-	0,7	0,8	2,2	1,4	-	15,6	-	-	-	20,6
314 Koivusaari	-	-	-	-	-	-	-	-	-	10	10
2 Läntinen suurpiiri	24,2	39	23,3	59,5	35,7	60,4	66,5	58	57,1	51,3	474,9
201 Reijola	4,3	-	-	7,3	-	3	4	-	-	-	18,6
150 Meilahti	-	-	-	-	-	-	-	-	-	-	-
161 Vanha Ruskeasuo	4,3	-	-	-	-	-	-	-	-	-	4,3
162 Pikku Huopalahti	-	-	-	-	-	-	-	-	-	-	-
180 Laakso	-	-	-	7,3	-	3	4	-	-	-	14,3
202 Munkkiniemi	1,2	0,7	5,4	4,3	6,5	3,1	13	9,5	10,4	7,9	62
301 Vanha Munkkiniemi	-	0,3	4,8	1,2	-	2,3	9	9,5	-	2	29,1
302 Kuusisaari	-	0,4	0,6	0,7	3,1	0,8	-	-	0,4	0,9	6,9
303 Lehtisaari	1,2	-	-	2,4	3,4	-	4	-	5	-	16
304 Munkkivuori	-	-	-	-	-	-	-	-	-	-	-
305 Niemenmäki	-	-	-	-	-	-	-	-	5	5	10
306 Talinranta	-	-	-	-	-	-	-	-	-	-	-
203 Haaga	6,6	18,7	6,5	23,2	10,2	9,4	14,5	-	8	8	105,2
291 Etelä-Haaga	-	8,8	2	19,4	10,2	9,4	14,5	-	-	-	64,3
292 Kivihaka	-	-	1,3	1,4	-	-	-	-	-	-	2,7
293 Pohjois-Haaga	6,6	3,7	-	-	-	-	-	-	8	8	26,3
294 Lassila	-	6,2	3,2	2,5	-	-	-	-	-	-	11,9
204 Pitäjänmäki	8,4	8,2	7,2	9,9	5,8	2,5	3,4	3,4	3,2	2,5	54,5
320 Konala	0,6	5,5	3,6	7,7	2,9	1	1	0,6	0,9	0,5	24,2
461 Pajamäki	-	-	-	-	-	-	-	-	2	2	4
462 Tali	-	-	-	-	-	-	-	-	-	-	-
463 Reimarla	5,5	0,4	1,3	-	0,5	-	-	-	-	-	7,6
464 Marttila	-	-	-	-	-	-	-	0,2	0,3	-	0,5
465 Pitäjänmäen yritysalue	2,4	2,4	2,4	2,3	2,4	1,5	2,4	2,6	-	-	18,2
205 Kaarela	3,7	11,4	4,1	14,8	13,2	42,3	31,6	45	35,5	32,9	234,6
331 Kannelmäki	-	-	1,3	-	-	5	9	5	-	5	25,3
332 Maununneva	3,1	0,7	0,3	0,3	0,3	0,5	0,5	1,4	1,8	1,2	10
333 Malminkartano	-	6,3	-	3,2	-	19,8	2,3	-	-	-	31,6
334 Hakuninmaa	0,6	1,5	0,5	0,5	0,3	0,3	0,6	1,7	1,5	1	8,6
335 Kuninkaantammi	-	-	-	3,8	11,9	13,4	17,1	30,7	18,5	14,7	110,1
336 Honkasuo	-	3	2	7	0,7	3,3	2,1	6,2	13,7	11,1	49
3 Keskinen suurpiiri	65,5	44,3	38,3	40,5	72,9	66,9	93,6	94,2	110,5	84,1	710,8
301 Kallio	11,7	16,3	14,7	26,1	51,6	51,8	71,3	74,2	47,3	51,6	416,6
101 Vilhonvuori	-	-	-	-	-	-	-	-	-	-	-
102 Kalasatama	11,7	16,3	6,8	10,4	27,8	42,5	56,6	61	23,3	41,8	298,3
103 Sompasaari	-	-	6,6	12,3	23,9	9,3	14,7	13,2	14	9,8	103,7
104 Hanasaari	-	-	-	-	-	-	-	-	-	-	-
111 Siltasaari	-	-	1,3	-	-	-	-	-	-	-	1,3
112 Linjat	-	-	-	3,4	-	-	-	-	10	-	13,4
113 Torkkelinmäki	-	-	-	-	-	-	-	-	-	-	-

Liitetaulukko 6. Asuntorakentamisen ennuste Helsingissä osa-alueittain 2014–2023, valmistuvaa asuntokerrosalaa, 1000 k-m²

Alue	2014	2015	2016	2017	2018	2019	2020	2021	2022	2023	Yht.
302 Alppiharju	-	-	-	-	-	-	-	-	6	-	6
121 Harju	-	-	-	-	-	-	-	-	-	-	-
122 Alppila	-	-	-	-	-	-	-	-	6	-	6
303 Vallila	19,7	23	13,2	9,6	17,2	9,1	8,8	-	8,5	10	119,1
211 Hermanninmäki	3,1	12	1,2	1,6	1,6	-	-	-	-	-	19,4
212 Hermanninranta	-	-	-	-	-	-	-	-	8,5	10	18,5
213 Kyläsaari	3,6	-	-	-	-	-	-	-	-	-	3,6
220 Vallila	13,1	11	12	8	15,7	9,1	8,8	-	-	-	77,6
304 Pasila	-	-	-	-	4	-	4,5	14	45,7	22,5	90,7
171 Länsi-Pasila	-	-	-	-	4	-	-	3	3	-	10
172 Pohjois-Pasila	-	-	-	-	-	-	-	-	5,5	5,5	11
173 Itä-Pasila	-	-	-	-	-	-	-	-	-	-	-
174 Keski-Pasila	-	-	-	-	-	-	4,5	11	37,2	17	69,7
305 Vanhakaupunki	34,1	5	10,5	4,8	-	6	9	6	3	-	78,4
231 Toukola	-	-	-	-	-	-	-	-	-	-	-
232 Arabianranta	22,1	5	10	4,8	-	-	-	-	-	-	41,9
240 Kumpula	-	-	-	-	-	6	9	6	3	-	24
250 Käpylä	12	-	-	-	-	-	-	-	-	-	12
260 Koskela	-	-	-	-	-	-	-	-	-	-	-
270 Vanhakaupunki	-	-	0,5	-	-	-	-	-	-	-	0,5
4 Pohjoinen suurpiiri	8,2	18	18,6	18,2	14,5	29,3	9,5	5,8	12,6	28	162,9
401 Maunula	0,6	10	10,4	4,6	3,4	1,6	0,4	-	10,4	25	66,4
281 Pirkkola	-	-	-	-	-	-	-	-	-	-	-
282 Maunula	0,6	10	8,4	4,6	3,1	1,6	0,1	-	0,1	-	28,5
283 Metsälä	-	-	2	-	0,3	-	0,3	-	0,3	-	2,9
286 Maunulanpuisto	-	-	-	-	-	-	-	-	10	25	35
402 Länsi-Pakila	0,8	1,8	3,6	0,5	-	0,5	-	0,5	-	0,4	7,9
341 Länsi-Pakila	0,8	1,8	3,6	0,5	-	0,5	-	0,5	-	0,4	7,9
403 Tuomarinkylä	1,3	0,8	2,1	1,8	6	11	8,6	2,4	1,5	1,8	37,2
351 Paloheinä	0,4	-	1,1	0,9	3,5	5,1	5,1	1,3	1,1	0,7	19,2
352 Torpparinmäki	0,9	0,8	1	0,9	2,5	5,9	3,5	1,1	0,4	1,1	18
354 Haltiala	-	-	-	-	-	-	-	-	-	-	-
404 Oulunkylä	5,6	4,4	1,8	10,4	4,8	15,9	-	3	0,4	-	46,2
284 Patola	5,6	4,2	1,8	10,4	4,8	15,9	-	3	0,2	-	45,9
285 Veräjämäki	-	0,2	-	-	-	-	-	-	0,2	-	0,4
287 Veräjälakso	-	-	-	-	-	-	-	-	-	-	-
405 Itä-Pakila	-	0,9	0,7	1	0,4	0,5	0,5	-	0,4	0,8	5,2
342 Itä-Pakila	-	0,6	0,7	1	0,4	0,5	0,5	-	0,4	0,8	4,9
353 Tuomarinkartano	-	0,3	-	-	-	-	-	-	-	-	0,3
5 Koillinen suurpiiri	54,1	57	43,1	71,1	28,7	34,3	66	43,4	34,5	30,6	462,9
501 Latokartano	21,9	20,7	11,8	19,8	6,1	13,2	33,9	17,9	2,4	-	147,7
361 Viiknranranta	-	1,6	2	-	-	6	12	12	-	-	33,6
362 Latokartano	6,5	10,8	1,8	1,2	-	2	5	-	-	-	27,2
363 Viikin tiedepuisto	-	5	-	3,3	-	-	-	5,4	-	-	13,7
364 Viikinmäki	15,3	-	2,6	14,6	6,1	2,9	9,9	0,5	2,4	-	54,3
383 Pihlajamäki	0,2	3,3	5,3	0,8	-	-	7	-	-	-	16,6
386 Pihlajisto	-	-	-	-	-	2,3	-	-	-	-	2,3
502 Pukinmäki	-	7,7	-	-	-	1,5	6,5	3	5	-	23,7
370 Pukinmäki	-	7,7	-	-	-	1,5	6,5	3	5	-	23,7
503 Malmi	6,4	15,1	10,8	10,6	13,1	5,1	15,7	11,6	16,3	15,7	120,4
381 Ylä-Malmi	0,1	-	0,4	0,2	-	-	-	-	3	0,7	4,4
382 Ala-Malmi	2,6	7,9	4,9	8,4	9	3,7	14,7	3,9	5,1	-	60,2
384 Tattariharju	-	-	-	-	-	-	-	-	-	-	-
385 Malmin lentokenttä	-	-	-	-	-	-	-	-	-	-	-
391 Tapaninvainio	3,7	5,4	3,3	1,7	0,8	1	1	0,4	3,1	1	21,5
392 Tapanila	-	1,8	2,2	0,3	3,2	0,4	-	7,4	5	14	34,3
504 Suutarila	7,1	1,8	2,5	0,7	1,9	5,5	5,2	5,3	4,8	6,3	41
401 Siltämäki	7,1	1,8	1,9	0,5	1,6	5,2	4	5	4,3	5,5	37
403 Töyrynummi	-	-	0,6	0,2	0,3	0,3	1,1	0,3	0,5	0,8	4
505 Puistola	18,7	11,7	15	23	7,2	8,6	4,3	1,2	2,1	0,6	92,4
402 Tapulikaupunki	0,2	4,1	6,4	8,1	1,4	2,3	2,6	0,5	1,2	0,2	26,9
411 Puistola	1,5	1,5	1,6	1,4	1,8	0,9	0,4	0,7	0,6	0,4	10,9
412 Heikinlaakso	-	-	-	-	-	-	0,4	-	0,3	-	0,6
413 Tattarisuo	-	-	-	-	-	-	-	-	-	-	-
415 Alppikylä	17,1	6,1	7,1	13,4	4,1	5,3	0,9	-	-	-	54
506 Jakomäki	-	-	3	17	0,4	0,4	0,4	4,4	4	8	37,6
414 Jakomäki	-	-	3	17	0,4	0,4	0,4	4,4	4	8	37,6

Liitetaulukko 6. Asuntorakentamisen ennuste Helsingissä osa-alueittain 2014–2023, valmistuvaa asuntokerrosalaa, 1000 k-m²

Alue	2014	2015	2016	2017	2018	2019	2020	2021	2022	2023	Yht.
6 Kaakkoinen suurpiiri	6	36	37,3	78,3	67,8	76,8	82,9	82,8	49,3	36,1	553,1
601 Kulosaari	0,9	-	0,5	0,6	0,4	-	-	-	-	-	2,3
190 Mustikkamaa-Korkeas.	-	-	-	-	-	-	-	-	-	-	-
420 Kulosaari	0,9	-	0,5	0,6	0,4	-	-	-	-	-	2,3
602 Herttoniemi	4,4	14,5	-	15,4	21,4	12	32,2	39,6	12,7	6,3	158,5
431 Länsi-Herttoniemi	-	-	-	-	-	5,3	19,3	23,3	12,7	6,3	66,8
432 Roihuvuori	-	-	-	-	7	5,6	1,7	16,4	-	-	30,7
433 Herttoniemen yritysalue	4,4	-	-	7,7	7,7	-	10	-	-	-	29,7
434 Herttoniemenranta	-	14,5	-	7,8	6,8	1,2	1,2	-	-	-	31,4
440 Tammisalo	-	-	-	-	-	-	-	-	-	-	-
603 Laajasalo	0,7	21,5	36,8	62,4	46	64,7	50,7	43,2	36,6	29,8	392,3
480 Vartiosaari	-	-	-	-	-	-	-	-	-	-	-
491 Yliskylä	-	18,7	29,9	28,7	23,6	21	8,3	5,1	-	0,9	136
492 Jollas	0,7	1,8	5,7	5,2	2,6	1,4	1,1	-	1,2	-	19,6
493 Tullisaari	-	-	-	10,4	8,2	20,8	5,5	5,3	5,5	5,3	60,9
494 Kruunuvuorenranta	-	0,5	1	18,1	11,6	21,6	35,9	32,8	29,9	23,6	175
495 Hevossalmi	-	0,5	0,3	-	-	-	-	-	-	-	0,8
500 Villinki	-	-	-	-	-	-	-	-	-	-	-
510 Santahamina	-	-	-	-	-	-	-	-	-	-	-
532 Itäsaaret	-	-	-	-	-	-	-	-	-	-	-
7 Itäinen suurpiiri	49,9	45	71,6	110	99,6	67,2	67,5	52	60,2	64,3	687,4
701 Vartiokylä	1,6	3,8	2,3	6,7	6,9	3,1	10,4	3,6	16,9	9,2	64,5
451 Vartioharju	1,1	3,2	0,7	5,7	2	2,2	1,2	0,3	0,4	0,3	17,2
452 Puotila	-	-	-	-	-	-	-	-	-	-	-
453 Puotinharju	-	0,3	1	0,5	0,3	0,5	0,3	0,3	0,1	0,4	3,6
455 Marjaniemi	-	0,2	0,6	0,5	0,3	0,4	0,6	3	4	5,5	15
456 Roihupelto	-	-	-	-	-	-	-	-	4	3	7
457 Itäkeskus	0,5	-	-	-	4,4	-	8,4	-	8,4	-	21,7
702 Myllypuro	28,6	9	22,5	11,5	3,6	5,7	-	2,3	3	15	101,1
454 Myllypuro	28,6	9	22,5	11,5	3,6	5,7	-	2,3	3	15	101,1
703 Mellunkylä	9,8	14,7	23,4	50,6	48,3	43,3	25,4	22,1	17	7,8	262,5
471 Kontula	0,4	2,7	11,5	23,9	17,9	7,7	5	1,6	0,8	2,9	74,3
472 Vesala	2,2	1	4,7	1	0,7	2,3	0,6	0,6	0,3	0,5	14
473 Mellunmäki	-	1,8	3	11,1	19,6	30,5	11,6	18,5	15,2	4,4	115,5
474 Kivikko	7,3	9,2	3,8	0,7	0,1	-	5,4	-	-	-	26,5
475 Kurkimäki	-	-	0,5	13,8	10	2,8	2,9	1,5	0,8	-	32,2
704 Vuosaari	9,9	17,5	23,4	41,3	40,8	15,2	31,7	23,9	23,3	32,3	259,3
541 Keski-Vuosaari	3,8	7,8	7,3	16,5	13,5	9	5	1,6	4,1	9,9	78,5
542 Nordsjön kartano	-	-	-	-	-	-	-	-	-	-	-
543 Uutela	-	0,1	0,3	0,1	-	-	-	-	-	-	0,5
544 Meri-Rastila	-	4,3	4,5	9,7	3,4	1,6	18,3	19,1	16	16	92,8
545 Kallahti	-	-	-	-	-	-	-	-	-	-	-
546 Aurinkolahti	6,2	-	10,2	15	9,2	4,6	3,2	3,2	3,2	6,4	61,1
547 Rastila	-	5,2	1,3	-	14,8	-	5,3	-	-	-	26,5
548 Niinisaari	-	-	-	-	-	-	-	-	-	-	-
549 Mustavuori	-	-	-	-	-	-	-	-	-	-	-
8 Östersundomin suurpiiri	-	-	0,9	-	-	-	1,5	3,1	4,5	9,5	19,5
801 Östersundom	-	-	0,9	-	-	-	1,5	3,1	4,5	9,5	19,5
550 Östersundom	-	-	-	-	-	-	1,5	1,5	1,5	1,5	6
560 Salmenkallio	-	-	-	-	-	-	-	0,5	1	1	2,5
570 Talosaari	-	-	-	-	-	-	-	0,5	1	1	2,5
580 Karhusaari	-	-	-	-	-	-	-	-	-	5	5
591 Landbo	-	-	0,9	-	-	-	-	0,3	0,5	0,5	2,2
592 Puroniitty	-	-	-	-	-	-	-	0,3	0,5	0,5	1,3
Kantakaupunki	146,8	81,1	110,4	90,2	169,5	113,5	148,5	149,2	202,1	173,6	1384,9
Esikaupungit	160,8	195,8	216	337,8	271,3	274,5	305,5	250,4	225,2	239,2	2476,5

Liitetaulukko 7. Helsingin väestö ja asuinrakennusten kerrosala osa-alueittain 1.1.2014 sekä ennuste 2019 ja 2024

Alue	Väkiluku 1. tammikuuta			Asuinkerrosala 1000 m ² 1. tammikuuta		
	2014	2019	2024	2014	2019	2024
Koko Helsinki	612 664	650 971	681 315	27 763,5	29 543,3	31 624,9
1 Eteläinen suurpiiri	106 201	116 212	123 489	6 241,7	6 644,1	7 031,7
101 Vironniemi	12 218	12 596	12 474	815,0	825,2	825,2
010 Kruununhaka	7 202	7 356	7 261	473,4	476,8	476,8
020 Kluuvi	562	647	652	44,5	47,9	47,9
080 Katajanokka	4 454	4 593	4 561	297,1	300,5	300,5
102 Ullanlinna	23 997	24 236	24 121	1 571,7	1 583,2	1 599,8
030 Kaartinkaupunki	988	1 121	1 166	68,3	71,5	71,5
050 Punavuori	8 973	9 157	9 352	533,3	535,4	552,1
060 Eira	1 098	1 128	1 132	84,0	84,0	84,0
070 Ullanlinna	10 489	10 436	10 128	720,0	726,2	726,2
090 Kaivopuisto	474	474	484	51,7	51,7	51,7
204 Hernesaari	1 191	1 178	1 133	73,3	73,3	73,3
520 Suomenlinna	783	741	726	40,9	40,9	40,9
531 Länsisaaret	-	-	-	-	-	-
103 Kampinmalmi	33 006	39 517	45 422	1 937,9	2 237,4	2 538,6
040 Kamppi	11 395	11 823	12 326	714,8	729,1	750,7
130 Etu-Töölö	14 124	14 246	13 663	891,9	908,3	908,3
201 Ruoholahti	3 026	2 982	2 882	133,3	133,3	133,3
202 Lapinlahti	-	-	-	-	-	-
203 Jätkäsaari	4 433	10 439	16 526	195,2	463,9	743,6
104 Taka-Töölö	15 048	15 266	15 214	867,3	871,2	883,8
140 Taka-Töölö	15 048	15 266	15 214	867,3	871,2	883,8
105 Lauttasaari	21 932	24 597	26 259	1 049,8	1 127,3	1 184,2
310 Kotkavuori	7 854	8 154	8 161	367,0	377,5	387,0
312 Vattuniemi	7 118	8 726	9 378	354,5	416,6	438,3
313 Myllykallio	6 960	7 716	8 470	328,2	333,3	348,8
314 Koivusaari	-	-	251	-	-	10,1
2 Läntinen suurpiiri	104 955	108 456	112 169	4 707,3	4 889,0	5 182,2
201 Reijola	16 982	17 295	17 178	767,5	779,1	786,1
150 Meilahti	5 023	5 104	5 046	237,6	237,6	237,6
161 Vanha Ruskeasuo	2 803	2 964	2 951	121,4	125,7	125,7
162 Pikku Huopalahti	7 270	7 200	7 033	316,1	316,1	316,1
180 Laakso	1 886	2 027	2 148	92,4	99,7	106,7
202 Munkkiniemi	17 522	17 872	18 511	932,5	950,6	994,5
301 Vanha Munkkiniemi	8 469	8 656	9 066	474,7	481,0	503,8
302 Kuusisaari	538	619	642	56,3	61,1	63,2
303 Lehtisaari	1 125	1 198	1 353	75,2	82,2	91,2
304 Munkkivuori	4 915	4 823	4 656	220,5	220,5	220,5
305 Niemenmäki	1 317	1 396	1 655	59,9	59,9	69,9
306 Talinranta	1 158	1 180	1 140	45,9	45,9	45,9
203 Haaga	26 126	27 352	27 273	1 126,8	1 192,0	1 232,0
291 Etelä-Haaga	11 548	12 390	12 414	502,0	542,4	566,3
292 Kivihaka	887	955	954	38,6	41,3	41,3
293 Pohjois-Haaga	9 273	9 447	9 604	387,3	397,6	413,6
294 Lassila	4 418	4 559	4 302	199,1	211,0	211,0
204 Pitäjänmäki	17 406	18 247	18 163	733,0	772,5	787,5
320 Konala	6 086	6 529	6 416	255,6	275,9	279,8
461 Pajamäki	1 820	1 843	1 932	79,5	79,5	83,5
462 Tali	1 084	1 104	1 114	41,2	41,2	41,2
463 Reimarla	4 782	4 889	4 650	205,3	213,0	212,9
464 Marttila	321	307	298	15,4	15,4	15,9
465 Pitäjänmäen yritysalue	3 313	3 575	3 753	136,0	147,9	154,2
205 Kaarela	26 919	27 691	31 044	1 147,4	1 194,6	1 382,0
331 Kannelmäki	13 031	12 936	13 006	563,6	564,9	588,9
332 Maununneva	2 567	2 591	2 565	118,1	122,8	128,1
333 Malminkartano	8 495	8 593	8 789	336,9	346,4	368,5
334 Hakuninmaa	2 719	2 738	2 775	124,0	127,4	132,6
335 Kuninkaantammi	107	512	2 768	4,9	20,6	115,0
336 Honkasuo	-	321	1 141	-	12,7	49,0
3 Keskinen suurpiiri	87 022	92 400	99 420	3 820,7	4 082,2	4 531,5
301 Kallio	27 674	29 927	35 278	1 319,0	1 439,4	1 735,6
101 Vilhonvuori	7 342	7 254	6 776	346,2	346,2	346,2
102 Kalasatama	1 141	2 872	7 617	62,6	135,6	360,9
103 Sompasaari	-	988	2 308	-	42,8	103,7
104 Hanasaari	-	-	-	-	-	-
111 Siltasaari	2 378	2 445	2 440	137,7	139,0	139,0
112 Linjat	9 702	9 483	9 266	437,7	441,1	451,1
113 Torkkelinmäki	7 111	6 883	6 870	334,9	334,9	334,9

Liitetaulukko 7. Helsingin väestö ja asuinrakennusten kerrosala osa-alueittain 1.1.2014 sekä ennuste 2019 ja 2024

Alue	Väkiluku 1. tammikuuta			Asuinrakennusten kerrosala 1000 m ² 1. tammikuuta		
	2014	2019	2024	2014	2019	2024
302 Alppiharju	12 030	11 889	11 583	528,0	528,0	534,0
121 Harju	7 576	7 559	7 347	342,7	342,7	342,7
122 Alppila	4 454	4 330	4 235	185,4	185,4	191,4
303 Vallila	14 419	16 117	16 311	611,3	694,0	730,4
211 Hermanninmäki	5 617	5 844	5 667	235,1	254,6	254,5
212 Hermanninranta	-	-	424	-	-	18,5
213 Kyläsaari	213	395	362	9,2	12,8	12,8
220 Vallila	8 589	9 878	9 858	367,1	426,9	444,7
304 Pasila	9 184	9 189	10 556	426,7	430,7	517,4
171 Länsi-Pasila	5 107	5 202	5 137	240,2	244,2	250,2
172 Pohjois-Pasila	-	-	206	-	-	11,0
173 Itä-Pasila	3 946	3 855	3 649	178,3	178,3	178,3
174 Keski-Pasila	131	132	1 564	8,2	8,2	77,9
305 Vanhakaupunki	23 715	25 278	25 692	935,7	990,1	1 014,1
231 Toukola	1 484	1 576	1 645	60,9	60,9	60,9
232 Arabianranta	6 340	7 339	7 384	259,3	301,2	301,2
240 Kumpula	4 033	4 212	4 705	151,3	151,3	175,3
250 Käpylä	7 715	8 050	7 960	316,2	328,2	328,2
260 Koskela	3 344	3 253	3 125	117,4	117,4	117,4
270 Vanhakaupunki	799	848	873	30,6	31,1	31,1
4 Pohjoinen suurpiiri	41 797	43 099	44 047	1 932,3	2 009,8	2 095,2
401 Maunula	8 523	9 068	9 676	390,9	419,9	457,3
281 Pirkkola	474	474	471	17,2	17,2	17,2
282 Maunula	6 974	7 469	7 278	313,6	340,3	342,1
283 Metsälä	1 075	1 124	1 118	60,1	62,4	63,0
286 Maunulanpuisto	-	-	810	-	-	35,0
402 Länsi-Pakila	6 874	6 978	6 821	340,7	347,4	348,6
341 Länsi-Pakila	6 874	6 978	6 821	340,7	347,4	348,6
403 Tuomarinkylä	8 678	8 753	9 171	383,7	395,7	420,9
351 Palohinä	5 961	5 973	6 231	265,2	271,1	284,4
352 Torpparinmäki	2 709	2 774	2 934	118,0	124,1	136,0
354 Haltiala	-	-	-	-	-	-
404 Oulunkylä	14 042	14 613	14 706	642,7	669,7	688,9
284 Patola	9 785	10 382	10 614	449,7	476,5	495,6
285 Veräjämäki	2 855	2 811	2 706	141,8	142,0	142,2
287 Veräjälakso	1 402	1 419	1 385	51,2	51,2	51,2
405 Itä-Pakila	3 680	3 688	3 673	174,3	177,3	179,5
342 Itä-Pakila	3 401	3 409	3 415	163,2	165,9	168,1
353 Tuomarinkartano	279	279	258	11,2	11,5	11,5
5 Koillinen suurpiiri	96 857	102 612	104 515	4 104,7	4 358,7	4 567,6
501 Latokartano	23 947	26 323	27 200	969,9	1 050,2	1 117,6
361 Viikinranta	1 230	1 434	2 221	53,8	57,4	87,4
362 Latokartano	9 172	9 849	10 039	331,5	351,8	358,7
363 Viikin tiedepuisto	1 200	1 485	1 032	48,3	56,6	62,0
364 Viikinmäki	2 106	3 104	3 493	81,9	120,5	136,2
383 Pihlajamäki	7 550	7 777	7 735	328,1	337,7	344,7
386 Pihlajisto	2 689	2 675	2 680	126,2	126,2	128,5
502 Pukinmäki	8 265	8 271	8 272	357,5	365,2	381,2
370 Pukinmäki	8 265	8 271	8 272	357,5	365,2	381,2
503 Malmi	28 799	30 041	30 854	1 244,9	1 300,9	1 365,3
381 Ylä-Malmi	6 522	6 428	6 220	278,2	278,9	282,6
382 Ala-Malmi	5 873	6 779	7 403	245,4	278,2	305,6
384 Tattariharju	-	-	-	-	-	-
385 Malmin lentokenttä	2 345	2 205	2 036	96,9	96,9	96,9
391 Tapaninvainio	7 936	8 321	8 421	372,0	386,9	393,5
392 Tapanila	6 118	6 304	6 768	252,4	259,9	286,7
504 Suutarila	11 122	11 028	11 098	476,1	490,1	517,1
401 Siltämäki	7 754	7 842	8 063	325,6	338,5	362,6
403 Töyrynummi	3 368	3 186	3 035	150,5	151,6	154,5
505 Puistola	19 070	20 807	20 780	818,6	894,2	911,0
402 Tapulikaupunki	8 621	9 144	9 060	364,4	384,6	391,3
411 Puistola	6 647	6 644	6 579	296,3	304,1	307,2
412 Heikinlaakso	3 023	2 993	2 941	127,5	127,5	128,1
413 Tattarisuo	-	-	-	-	-	-
415 Alppikylä	762	2 010	2 186	30,3	78,1	84,3
506 Jakomäki	5 654	6 141	6 312	237,8	258,2	275,4
414 Jakomäki	5 654	6 141	6 312	237,8	258,2	275,4

Liitetaulukko 7. Helsingin väestö ja asuinrakennusten kerrosala osa-alueittain 1.1.2014 sekä ennuste 2019 ja 2024

Alue	Väkiluku 1. tammikuuta			Asuinkerrosala 1000 m ² 1. tammikuuta		
	2014	2019	2024	2014	2019	2024
6 Kaakkoinen suurpiiri	48 608	53 776	60 550	2 214,6	2 440,0	2 767,7
601 Kulosaari	3 824	3 892	3 850	226,6	229,0	228,9
190 Mustikkamaa-Korkeas.	-	-	-	-	-	-
420 Kulosaari	3 807	3 875	3 833	225,8	228,2	228,1
602 Herttoniemi	27 814	29 020	30 776	1 204,0	1 259,7	1 362,5
431 Länsi-Herttoniemi	8 532	8 561	9 969	374,8	374,8	441,6
432 Roihuvuori	7 738	7 668	7 903	317,2	324,2	347,9
433 Herttoniemen yritysalue	415	949	1 201	24,9	44,7	54,6
434 Herttoniemenranta	8 841	9 644	9 611	363,1	392,2	394,5
440 Tammisalo	2 288	2 199	2 092	124,0	124,0	124,0
603 Laajasalo	16 970	20 863	25 923	784,0	951,4	1 176,3
480 Vartiosaari	23	22	20	0,6	0,6	0,6
491 Yliskylä	11 330	13 757	14 392	524,8	625,7	660,8
492 Jollas	3 100	3 402	3 412	146,3	162,3	165,9
493 Tullisaari	15	448	1 450	0,1	18,7	61,0
494 Kruunuvuorenranta	363	1 106	4 573	19,1	50,3	194,1
495 Hevossalmi	1 684	1 668	1 618	74,4	75,2	75,2
500 Villinki	-	-	-	-	-	-
510 Santahamina	450	457	454	18,6	18,6	18,6
532 Itäsaaret	-	-	-	-	-	-
7 Itäinen suurpiiri	106 605	114 323	117 936	4 609,4	4 985,5	5 296,8
701 Vartiokylä	21 945	22 015	22 223	1 007,4	1 028,7	1 071,9
451 Vartioharju	5 970	6 128	5 985	273,8	286,5	291,0
452 Puotila	5 080	5 149	5 091	206,4	206,4	206,4
453 Puotinharju	4 145	3 994	3 751	184,8	186,9	188,4
455 Marjaniemi	1 990	1 971	2 211	134,5	136,1	149,5
456 Roihupelto	-	-	175	-	-	7,6
457 Itäkeskus	4 741	4 755	5 011	207,3	212,2	229,0
702 Myllypuro	10 705	12 684	13 054	465,0	540,2	566,1
454 Myllypuro	10 705	12 684	13 054	465,0	540,2	566,1
703 Mellunkylä	37 123	40 007	41 445	1 549,3	1 696,1	1 811,8
471 Kontula	13 396	14 793	14 999	574,9	631,3	649,2
472 Vesala	7 449	7 505	7 293	314,9	324,5	328,9
473 Mellunmäki	8 571	9 106	10 579	367,6	403,1	483,1
474 Kivikko	4 973	5 371	5 316	183,5	204,6	210,0
475 Kurkimäki	2 734	3 233	3 258	108,4	132,7	140,6
704 Vuosaari	36 832	39 617	41 215	1 587,7	1 720,6	1 847,0
541 Keski-Vuosaari	13 608	14 721	15 001	585,7	634,6	664,2
542 Nordsjön kartano	-	-	-	-	-	-
543 Uutela	-	-	-	-	-	-
544 Meri-Rastila	5 277	5 838	7 306	205,3	227,2	298,1
545 Kallahti	6 887	6 781	6 557	304,0	304,0	304,0
546 Aurinkolahti	6 869	7 661	7 863	314,4	355,0	375,5
547 Rastila	4 165	4 580	4 454	177,2	198,5	203,7
548 Niinisaari	-	-	-	-	-	-
549 Mustavuori	-	-	-	-	-	-
8 Östersundomin suurpiiri	2 094	1 970	2 260	132,7	133,6	152,2
801 Östersundom	2 094	1 970	2 260	132,7	133,6	152,2
550 Östersundom	538	527	648	36,8	36,8	42,8
560 Salmenkallio	40	44	96	3,9	3,9	6,4
570 Talosaari	87	95	151	4,7	4,7	7,2
580 Karhusaari	406	366	460	34,3	34,3	39,3
591 Landbo	841	766	721	43,1	44,0	45,3
592 Puroniitty	182	172	184	9,9	9,9	11,2
Muut	18 525	18 124	16 929	-	-	-
Kantakaupunki	188 290	201 326	213 845	9 781,0	10 379,0	11 165,9
Esikaupungit	405 849	431 521	450 541	17 982,4	19 164,1	20 458,9

Liitetaulukko 8. Helsingin ruotsinkielinen väestö ikäryhmittäin ja peruspiireittäin 1.1.2014 ja ennuste 1.1.2015–2024

Vuosi	Yht.	0	1–2	3–5	6	7–8	9–11	12–14	15–17	18–24	25–49	50–64	65–74	75–84	85+	0–6	7–15	65+	
Helsinki																			
2014	35 844	511	900	1 276	388	688	945	926	975	3 956	11 338	5 518	4 406	2 505	1 512	3 075	2 846	8 423	
2015	35 962	501	933	1 266	397	723	981	909	935	3 990	11 451	5 436	4 418	2 542	1 480	3 097	2 930	8 440	
2016	36 096	508	937	1 258	414	774	990	940	898	3 968	11 567	5 403	4 433	2 515	1 489	3 117	2 992	8 438	
2017	36 245	517	934	1 255	423	800	1 049	932	931	3 891	11 751	5 372	4 293	2 634	1 463	3 129	3 101	8 390	
2018	36 412	527	950	1 278	386	826	1 093	968	914	3 847	11 930	5 318	4 234	2 689	1 452	3 141	3 187	8 375	
2019	36 598	538	968	1 289	406	799	1 161	977	946	3 736	12 158	5 254	4 149	2 792	1 424	3 202	3 256	8 365	
2020	36 801	549	989	1 295	420	782	1 196	1 036	938	3 656	12 416	5 150	4 046	2 927	1 400	3 254	3 326	8 373	
2021	37 023	563	1 012	1 320	410	816	1 186	1 080	973	3 620	12 598	5 071	3 854	3 138	1 383	3 306	3 417	8 375	
2022	37 264	575	1 037	1 350	417	819	1 178	1 148	982	3 582	12 770	5 057	3 618	3 364	1 365	3 380	3 474	8 347	
2023	37 522	589	1 063	1 383	426	817	1 175	1 183	1 041	3 569	12 941	5 035	3 416	3 525	1 359	3 461	3 545	8 300	
2024	37 795	601	1 090	1 419	436	832	1 198	1 173	1 085	3 618	13 086	4 974	3 287	3 597	1 399	3 545	3 583	8 283	
1 Eteläinen suurpiiri																			
2014	12 856	196	322	432	135	239	303	275	287	1 477	4 616	1 840	1 588	712	434	1 085	894	2 734	
2015	12 987	210	335	432	123	237	325	281	273	1 509	4 707	1 807	1 595	734	419	1 099	934	2 749	
2016	13 062	215	345	427	139	247	322	298	262	1 488	4 790	1 771	1 589	762	407	1 125	955	2 758	
2017	13 181	221	362	417	143	252	350	298	279	1 444	4 917	1 772	1 477	851	399	1 143	994	2 727	
2018	13 229	224	369	435	122	271	339	320	284	1 423	4 989	1 736	1 441	886	389	1 150	1 027	2 716	
2019	13 364	232	379	449	132	257	366	317	301	1 425	5 066	1 714	1 406	938	383	1 192	1 045	2 727	
2020	13 437	237	388	464	131	247	375	343	302	1 394	5 162	1 660	1 367	999	369	1 220	1 060	2 734	
2021	13 509	243	397	475	139	256	377	335	324	1 383	5 207	1 635	1 289	1 090	359	1 254	1 087	2 738	
2022	13 587	249	408	488	143	262	372	361	319	1 380	5 256	1 624	1 206	1 163	355	1 288	1 096	2 724	
2023	13 707	256	422	503	147	273	365	371	347	1 373	5 343	1 598	1 111	1 243	355	1 329	1 130	2 709	
2024	13 868	263	436	521	153	282	380	374	342	1 433	5 395	1 573	1 075	1 266	375	1 373	1 149	2 716	
101 Vironniemen peruspiiri																			
2014	1 169	14	33	34	16	24	29	30	38	104	375	193	184	62	33	97	92	279	
2015	1 172	16	27	40	11	23	40	29	32	115	372	189	180	67	33	93	97	280	
2016	1 178	16	26	42	12	27	35	32	24	124	377	185	175	69	34	96	102	278	
2017	1 178	16	28	41	11	23	39	30	29	123	385	174	162	83	33	96	105	279	
2018	1 177	16	28	37	16	23	33	41	28	130	378	170	157	87	33	96	102	277	
2019	1 172	15	27	36	13	27	38	35	31	126	380	168	148	93	33	91	112	275	
2020	1 167	15	26	37	10	29	34	39	28	122	391	162	140	100	32	89	113	272	
2021	1 163	15	26	36	12	24	39	34	39	113	385	164	135	106	34	90	112	275	
2022	1 159	16	26	36	12	23	40	38	34	112	387	159	122	120	34	90	108	276	
2023	1 157	16	27	35	12	24	39	34	38	99	408	154	108	130	34	90	113	272	
2024	1 158	16	27	36	12	24	36	40	33	105	411	151	93	137	38	90	109	268	
102 Ullanlinnan peruspiiri																			
2014	3 988	43	81	120	45	70	111	95	104	430	1 515	594	461	188	131	289	307	780	
2015	3 982	49	83	111	35	80	99	106	96	448	1 524	574	463	193	123	277	313	778	
2016	3 980	51	76	112	37	76	102	103	96	456	1 537	557	455	208	113	276	315	777	
2017	3 975	53	82	99	40	69	105	107	96	466	1 544	550	410	241	112	275	312	763	
2018	3 967	55	86	104	26	75	105	96	106	462	1 558	537	397	252	108	271	315	757	
2019	3 977	58	90	102	36	65	105	98	103	485	1 563	518	382	265	108	287	298	755	
2020	3 984	59	94	109	29	61	101	100	108	516	1 554	496	382	271	103	291	298	756	
2021	3 984	61	97	114	32	63	95	101	97	539	1 552	480	357	295	102	304	287	754	
2022	3 994	62	100	119	34	59	94	101	99	531	1 584	472	332	307	102	314	286	741	
2023	4 015	63	102	124	35	64	85	97	101	524	1 632	454	306	331	99	324	283	735	
2024	4 039	64	105	128	37	67	88	92	102	511	1 677	440	294	333	102	333	276	729	
103 Kampinmalmin peruspiiri																			
2014	3 068	53	74	95	27	45	60	53	56	452	1 077	423	397	151	105	249	175	653	
2015	3 143	54	76	101	28	46	68	52	59	442	1 130	415	399	170	101	261	186	670	
2016	3 188	54	89	95	31	53	64	57	61	421	1 171	415	398	182	97	269	195	677	
2017	3 257	57	91	101	30	57	72	63	59	395	1 241	416	384	197	93	279	207	675	
2018	3 300	58	92	103	33	58	74	71	57	380	1 284	407	389	208	85	286	222	681	
2019	3 384	61	96	115	26	61	84	68	63	391	1 321	412	380	229	78	297	241	687	
2020	3 428	64	99	116	35	57	87	76	69	364	1 372	396	369	249	75	314	241	693	
2021	3 475	66	104	119	35	59	92	79	78	356	1 396	396	339	286	70	325	258	694	
2022	3 534	70	109	125	35	68	88	88	74	376	1 401	403	323	306	69	339	267	698	
2023	3 625	74	116	132	38	69	94	93	83	390	1 430	406	304	327	72	359	284	702	
2024	3 723	77	123	140	39	71	97	97	87	415	1 455	405	302	334	80	379	297	715	
104 Taka-Töölön peruspiiri																			
2014	1 578	25	21	51	12	29	21	19	20	243	564	201	197	116	59	109	74	372	
2015	1 578	23	33	41	14	24	28	18	20	233	574	205	189	121	55	111	78	365	
2016	1 580	24	39	36	13	23	33	20	18	227	578	203	189	124	53	113	82	366	
2017	1 573	25	39	33	18	24	36	19	20	205	594	202	171	137	51	114	87	359	
2018	1 559	25	39	41	6	28	34	26	19	178	606	204	165	139	50	111	94	355	
2019	1 546	26	40	46	8	21	32	30	22	155	608	200	168	136	54	119	91	358	
2020	1 537	27	41	45	14	13	37	33	20	135	614	204	156	143	55	127	89	354	
2021	1 526	28	43	46	13	20	30	31	27	110	630	194	146	153	55	129	94	354	
2022	1 512	29	45	47	13	24	26	30	31	109	616	190	131	168	52	134	92	352	
2023	1 492	30	47	49	13	23	24	35	35	106	597	183	121	176	54	139	91	351	
2024	1 472	30	48	52	14	24	29	28	33	117	572	172	117	175	60	144	93	352	

Liitetaulukko 8. Helsingin ruotsinkielinen väestö ikäryhmittäin ja peruspiireittäin 1.1.2014 ja ennuste 1.1.2015–2024

Vuosi	Yht.	0	1–2	3–5	6	7–8	9–11	12–14	15–17	18–24	25–49	50–64	65–74	75–84	85+	0–6	7–15	65+	
105 Lauttasaaren peruspiiri																			
2014	3 053	61	113	132	35	71	82	78	69	248	1 085	429	349	195	106	341	246	650	
2015	3 113	68	116	138	36	64	89	77	67	271	1 107	425	366	183	107	357	259	656	
2016	3 134	69	114	142	46	68	88	85	63	261	1 127	411	371	179	111	371	261	660	
2017	3 198	70	122	142	43	79	98	79	75	254	1 153	429	350	192	110	378	283	651	
2018	3 225	71	124	150	41	87	93	86	74	273	1 163	418	334	200	112	385	294	646	
2019	3 285	72	126	150	49	82	107	85	83	268	1 195	415	327	216	109	398	303	652	
2020	3 321	72	127	157	44	87	116	94	76	256	1 231	402	320	236	103	399	319	659	
2021	3 361	73	128	159	48	90	120	90	83	267	1 244	401	311	251	98	407	336	660	
2022	3 387	73	129	161	49	89	124	103	81	253	1 268	400	297	262	97	412	343	656	
2023	3 417	74	131	163	50	93	124	112	90	254	1 276	401	273	280	97	417	359	650	
2024	3 476	76	134	166	51	96	131	117	87	284	1 279	404	268	287	96	426	374	652	
2 Läntinen suurpiiri																			
2014	6 724	106	150	247	68	123	189	179	203	655	1 866	1 023	810	606	499	571	557	1 915	
2015	6 689	79	153	247	83	137	170	198	184	685	1 857	999	807	597	493	562	559	1 897	
2016	6 670	78	166	219	79	149	182	194	179	695	1 854	997	809	574	496	542	583	1 878	
2017	6 640	78	141	224	80	158	189	185	179	700	1 869	972	807	573	486	523	598	1 866	
2018	6 628	79	142	206	82	156	217	165	195	678	1 909	953	792	576	480	509	607	1 848	
2019	6 596	80	143	218	52	159	223	177	190	651	1 950	919	791	585	459	494	611	1 836	
2020	6 599	82	145	197	85	131	233	185	180	641	1 994	901	776	596	454	508	606	1 826	
2021	6 607	85	148	199	64	134	231	211	162	654	2 027	873	755	624	440	496	628	1 819	
2022	6 627	88	153	202	65	146	206	218	173	642	2 068	863	697	684	422	508	635	1 803	
2023	6 638	92	159	205	65	126	210	229	182	639	2 090	854	655	715	416	522	630	1 786	
2024	6 642	95	165	212	66	127	194	225	208	615	2 131	839	626	725	414	537	624	1 765	
201 Reijolan peruspiiri																			
2014	1 277	25	30	43	6	18	34	30	28	134	422	158	122	116	111	104	92	349	
2015	1 263	18	34	47	11	21	25	34	24	138	416	160	128	106	103	110	87	336	
2016	1 246	18	37	43	14	16	28	29	30	137	409	161	130	94	99	111	86	324	
2017	1 224	18	31	45	15	23	22	31	28	138	406	157	124	87	99	109	84	310	
2018	1 211	18	31	43	14	28	28	22	31	125	412	160	118	89	92	106	88	299	
2019	1 185	18	31	45	10	28	27	25	27	112	419	148	123	86	87	104	88	296	
2020	1 177	18	31	40	17	23	34	20	29	101	427	147	125	86	79	106	86	290	
2021	1 171	19	32	41	13	26	37	25	21	112	418	147	116	94	73	104	91	282	
2022	1 166	19	33	41	13	28	34	24	23	114	418	143	105	106	66	105	97	277	
2023	1 158	19	33	42	13	24	36	31	19	126	399	145	101	109	62	106	95	272	
2024	1 146	19	33	43	13	24	34	33	24	123	395	142	100	106	57	107	99	264	
202 Munkkiniemen peruspiiri																			
2014	2 045	31	40	85	24	45	68	70	80	180	528	284	267	197	146	180	209	610	
2015	2 050	23	43	77	34	45	66	77	68	197	518	292	259	197	154	177	205	609	
2016	2 064	22	52	66	24	58	70	75	62	218	506	299	254	194	164	164	222	612	
2017	2 086	22	43	66	28	59	69	67	69	231	515	289	265	195	168	158	227	629	
2018	2 099	21	41	61	25	53	80	66	75	225	528	288	257	200	178	148	223	635	
2019	2 114	22	40	69	12	55	83	70	73	222	547	280	252	208	180	144	225	640	
2020	2 129	23	41	60	28	38	88	70	64	232	565	278	240	216	183	153	221	639	
2021	2 151	25	44	59	21	41	80	81	65	222	596	283	224	230	182	148	226	636	
2022	2 182	26	46	60	20	50	68	84	69	216	620	291	205	251	174	153	223	631	
2023	2 202	28	49	63	20	41	68	89	69	205	650	297	187	265	172	160	223	624	
2024	2 223	30	53	67	20	41	64	80	80	197	676	293	183	264	176	170	219	623	
203 Haagan peruspiiri																			
2014	1 701	27	38	58	12	26	33	31	39	180	460	248	210	159	180	135	104	549	
2015	1 686	20	38	54	21	27	34	32	35	190	460	239	200	161	175	133	103	536	
2016	1 681	20	38	50	16	33	35	35	38	185	466	243	201	151	171	126	114	522	
2017	1 666	21	33	51	17	36	38	32	35	192	470	232	193	154	161	122	118	508	
2018	1 662	21	34	47	17	34	48	33	34	188	482	234	183	149	157	120	125	488	
2019	1 647	21	35	47	13	34	49	34	36	173	506	223	182	153	141	116	131	477	
2020	1 638	21	34	43	17	30	54	38	33	163	516	220	178	154	137	115	130	468	
2021	1 628	22	34	44	13	30	50	47	34	165	519	201	183	157	131	113	138	470	
2022	1 614	22	35	44	13	30	46	48	35	158	530	195	166	167	125	114	138	459	
2023	1 605	23	36	44	14	26	46	52	39	165	525	184	151	180	122	116	136	453	
2024	1 597	23	37	44	14	26	42	49	47	154	537	176	142	187	118	119	136	447	
204 Pitäjänmäen peruspiiri																			
2014	746	8	18	28	11	16	23	23	31	60	216	127	91	63	31	65	72	185	
2015	745	8	15	29	8	20	19	23	31	63	220	123	88	67	30	60	71	186	
2016	745	8	15	25	10	18	21	21	27	66	226	122	84	72	29	58	70	185	
2017	746	8	15	24	9	18	26	22	22	62	233	121	84	75	28	56	71	187	
2018	750	9	17	22	9	18	28	18	22	65	238	109	92	75	27	58	74	193	
2019	753	9	18	23	8	17	28	20	20	74	235	109	92	76	25	58	73	192	
2020	754	9	17	24	6	17	25	24	21	76	234	104	94	74	28	57	72	196	
2021	753	9	17	24	8	14	26	26	17	81	234	100	95	72	29	58	72	197	
2022	753	9	17	24	8	14	25	26	19	80	232	99	92	74	33	59	73	200	
2023	754	10	17	24	8	15	23	24	23	68	245	95	85	78	37	60	71	201	
2024	756	11	19	24	8	16	21	25	24	61	254	95	77	80	40	62	69	197	

Liitetaulukko 8. Helsingin ruotsinkielinen väestö ikäryhmittäin ja peruspiireittäin 1.1.2014 ja ennuste 1.1.2015–2024

Vuosi	Yht.	0	1–2	3–5	6	7–8	9–11	12–14	15–17	18–24	25–49	50–64	65–74	75–84	85+	0–6	7–15	65+	
205 Kaarelan peruspiiri																			
2014	955	15	24	33	15	18	31	25	25	101	240	206	120	71	31	87	80	222	
2015	945	9	23	40	9	25	26	33	25	98	243	184	131	66	32	82	93	229	
2016	934	9	24	35	14	24	29	35	21	90	247	172	139	63	33	82	92	235	
2017	919	10	19	39	10	22	33	34	26	78	245	174	140	61	30	77	99	231	
2018	906	10	19	32	16	23	33	25	32	74	248	162	143	62	27	77	97	231	
2019	897	10	20	34	8	25	36	28	34	70	243	159	142	62	26	72	95	230	
2020	902	11	21	29	15	23	32	32	33	70	252	151	139	66	27	76	97	232	
2021	904	11	22	31	10	23	38	32	25	75	260	143	138	71	24	73	102	234	
2022	913	12	23	32	10	25	34	36	28	74	268	135	129	85	23	77	104	236	
2023	919	12	24	33	11	20	39	32	33	75	271	133	131	83	23	79	105	237	
2024	920	11	24	34	11	20	33	38	33	80	268	133	124	88	22	80	101	234	
3 Keskinen suurpiiri																			
2014	3 712	43	85	94	26	57	56	36	35	747	1 489	439	300	180	125	248	161	605	
2015	3 771	48	88	95	26	57	67	39	36	734	1 529	435	312	179	126	258	175	617	
2016	3 801	49	87	106	20	60	69	43	36	720	1 561	431	320	167	132	262	184	619	
2017	3 807	50	88	103	29	53	79	39	39	688	1 583	435	326	160	135	270	187	621	
2018	3 800	50	89	105	25	56	76	50	41	659	1 591	440	327	162	129	270	196	618	
2019	3 805	52	91	103	30	61	75	52	46	629	1 613	436	317	177	124	276	204	618	
2020	3 819	53	93	106	27	62	77	62	43	615	1 632	432	313	186	118	279	213	617	
2021	3 843	54	96	108	27	64	77	59	53	620	1 621	436	312	200	117	285	223	628	
2022	3 877	55	99	112	28	63	86	59	56	602	1 645	437	311	210	114	294	225	635	
2023	3 921	56	101	116	28	64	84	61	67	600	1 647	452	313	223	108	302	231	645	
2024	3 950	56	103	120	30	66	86	60	62	617	1 645	455	309	228	113	309	232	650	
301 Kallion peruspiiri																			
2014	1 031	8	17	20	1	8	10	4	1	144	542	133	81	37	25	46	22	143	
2015	1 039	10	16	20	2	8	10	4	1	139	548	132	83	38	27	48	22	148	
2016	1 061	11	20	19	2	9	10	3	3	137	557	136	84	40	30	52	24	154	
2017	1 077	11	22	19	2	10	10	4	3	135	566	137	86	41	32	54	24	159	
2018	1 100	12	23	22	2	10	12	4	3	127	582	141	87	42	33	59	27	162	
2019	1 142	12	25	26	2	11	14	5	3	131	598	146	90	43	36	65	31	169	
2020	1 185	13	27	29	3	11	15	6	4	132	618	151	94	45	36	72	34	175	
2021	1 236	14	28	31	4	12	16	8	5	134	639	160	99	48	38	78	37	184	
2022	1 294	15	30	34	5	14	17	10	7	138	660	169	104	52	40	84	43	195	
2023	1 332	15	31	36	5	16	17	11	7	139	666	175	114	57	41	87	47	213	
2024	1 366	15	31	38	6	17	19	11	9	137	679	182	116	62	43	90	51	221	
302 Alppiharjun peruspiiri																			
2014	412	3	5	5	2	5	2	2	5	76	199	56	30	20	2	15	9	52	
2015	409	4	4	4	2	3	5	2	2	69	201	56	34	18	4	14	11	56	
2016	412	5	5	5	0	4	6	2	1	68	204	55	34	17	6	14	12	57	
2017	411	5	6	4	1	2	7	2	3	65	207	53	33	17	5	16	13	55	
2018	408	5	6	4	1	1	5	4	3	62	207	52	35	16	5	17	12	56	
2019	401	5	7	5	1	3	5	6	4	63	198	50	36	15	5	17	13	56	
2020	397	5	7	5	1	2	3	7	3	65	195	47	35	16	6	18	14	56	
2021	393	5	7	6	1	2	2	5	6	72	184	47	30	19	7	19	13	56	
2022	387	5	7	6	1	2	3	4	9	43	208	41	31	20	7	19	10	58	
2023	388	5	7	6	1	2	3	3	10	45	209	39	28	21	6	20	11	56	
2024	386	5	7	6	1	2	3	2	6	64	194	39	28	22	6	20	10	55	
303 Vallilan peruspiiri																			
2014	692	11	18	12	4	7	6	4	5	213	266	57	48	27	14	45	19	89	
2015	707	10	22	14	5	9	6	5	6	208	277	58	49	24	15	51	22	88	
2016	713	10	18	19	1	8	10	4	6	203	286	59	51	22	14	49	25	88	
2017	709	11	15	20	5	5	10	6	5	191	289	63	54	21	13	51	23	88	
2018	695	11	15	18	6	6	12	6	7	181	281	68	52	21	12	50	26	85	
2019	689	11	16	16	6	10	8	9	5	171	287	67	48	23	13	49	28	83	
2020	679	11	16	13	7	10	9	9	7	164	285	67	46	24	11	47	31	81	
2021	670	11	16	14	4	10	10	11	7	161	278	67	44	27	9	45	34	80	
2022	657	11	16	14	4	9	13	8	11	162	265	69	40	29	8	44	34	77	
2023	649	11	16	14	4	7	14	9	11	162	259	68	38	31	7	45	33	75	
2024	644	11	16	14	4	7	13	9	12	161	251	69	36	33	7	45	33	77	
304 Pasilan peruspiiri																			
2014	329	6	7	9	3	6	4	4	8	41	93	63	46	32	7	25	18	85	
2015	331	5	10	9	2	6	8	5	8	43	92	56	47	34	6	26	20	87	
2016	328	4	10	9	4	5	7	4	9	43	93	51	50	28	10	27	20	88	
2017	323	4	9	11	3	5	10	4	5	40	95	52	48	25	12	27	19	85	
2018	318	5	8	13	2	6	6	8	5	37	97	44	49	27	12	28	21	89	
2019	316	5	8	13	4	4	7	7	5	35	100	40	46	31	12	30	21	89	
2020	312	5	9	11	5	5	6	9	5	29	102	39	42	34	11	30	21	87	
2021	310	5	9	11	4	8	6	6	8	29	98	35	44	34	13	29	24	91	
2022	315	5	10	12	3	7	7	7	7	33	98	38	42	35	12	31	23	89	
2023	337	6	11	14	4	7	9	7	10	29	110	43	42	36	11	34	25	90	
2024	348	6	12	15	4	7	10	7	7	27	118	44	43	36	13	36	25	92	

Liitetaulukko 8. Helsingin ruotsinkielinen väestö ikäryhmittäin ja peruspiireittäin 1.1.2014 ja ennuste 1.1.2015–2024

Vuosi	Yht.	0	1–2	3–5	6	7–8	9–11	12–14	15–17	18–24	25–49	50–64	65–74	75–84	85+	0–6	7–15	65+	
305 Vanhankaupungin peruspiiri																			
2014	1 248	15	38	48	16	31	34	22	16	273	389	130	95	64	77	117	93	236	
2015	1 285	19	36	49	15	31	39	23	19	275	410	132	99	65	74	119	101	237	
2016	1 287	19	33	54	13	34	37	29	17	268	420	131	100	59	73	120	104	232	
2017	1 287	19	37	48	17	31	42	23	23	257	426	130	105	55	74	121	108	234	
2018	1 278	19	36	48	14	33	41	27	23	253	424	134	104	56	66	117	109	226	
2019	1 257	18	35	44	17	34	42	25	29	229	430	133	96	65	59	115	111	221	
2020	1 245	18	35	47	12	34	43	30	23	225	432	129	96	68	54	112	113	218	
2021	1 234	19	35	47	14	32	42	29	27	223	422	127	95	72	50	114	115	218	
2022	1 223	19	35	46	14	30	47	30	24	227	414	121	95	74	48	115	114	217	
2023	1 216	19	36	47	14	32	41	31	29	225	403	128	90	78	42	116	116	211	
2024	1 206	19	37	47	14	32	41	31	27	227	403	122	86	75	44	118	113	206	
4 Pohjoinen suurpiiri																			
2014	1 560	24	42	64	12	32	52	52	47	125	392	283	222	127	86	142	148	435	
2015	1 554	22	46	64	21	29	58	46	51	114	392	287	213	129	80	154	155	422	
2016	1 553	21	50	68	20	34	54	55	49	112	397	283	211	118	80	158	158	410	
2017	1 556	21	46	71	26	42	47	59	56	103	407	272	207	126	73	165	167	405	
2018	1 556	22	46	74	22	46	53	63	49	104	415	270	195	130	68	164	176	392	
2019	1 550	21	46	76	23	48	56	57	57	95	427	256	192	134	63	166	184	389	
2020	1 559	22	46	72	29	45	70	50	60	92	443	244	186	140	60	169	186	387	
2021	1 551	21	45	71	25	52	69	56	62	90	444	241	165	151	58	162	194	375	
2022	1 548	21	45	72	24	54	72	58	57	98	434	241	157	155	60	162	203	371	
2023	1 550	21	45	72	25	50	75	72	49	103	437	238	148	156	59	162	211	364	
2024	1 561	21	45	71	25	49	79	72	56	105	442	236	144	155	59	163	223	358	
401 Maunulan peruspiiri																			
2014	353	4	9	10	2	7	11	11	7	34	87	63	54	32	22	25	31	108	
2015	351	6	9	12	2	6	10	7	15	29	87	62	56	28	24	29	31	108	
2016	353	6	10	13	3	4	12	8	12	27	92	59	54	26	26	32	25	106	
2017	357	6	12	13	5	5	9	11	12	27	96	56	52	31	22	36	28	106	
2018	356	6	11	15	4	8	8	10	7	32	95	59	50	33	18	36	31	101	
2019	355	6	11	16	5	9	7	12	9	24	102	55	48	34	17	37	30	99	
2020	352	6	11	17	4	8	10	9	11	22	104	52	49	33	17	38	32	99	
2021	349	5	11	16	6	8	11	8	10	25	101	52	43	37	16	38	30	96	
2022	346	5	11	15	5	10	12	7	12	25	97	51	42	34	17	37	33	94	
2023	351	5	11	16	5	12	11	10	9	27	101	51	39	38	16	37	35	93	
2024	366	5	11	17	5	10	14	12	8	28	109	54	36	41	15	38	39	91	
402 Länsi-Pakilan peruspiiri																			
2014	272	1	7	12	2	8	15	12	13	23	62	60	34	15	8	22	38	57	
2015	269	3	6	12	3	7	16	12	9	23	63	59	33	17	7	24	37	56	
2016	269	3	5	15	2	5	13	14	11	23	66	58	32	16	7	25	39	54	
2017	271	3	7	10	8	6	10	16	12	22	69	55	32	15	6	27	36	54	
2018	270	3	7	10	3	10	11	17	12	18	72	57	27	17	6	24	40	51	
2019	268	3	7	9	5	11	8	14	15	18	72	56	28	17	5	24	42	50	
2020	267	2	7	12	2	9	14	11	16	18	72	54	27	19	5	23	39	51	
2021	264	2	6	12	4	7	14	11	16	15	75	52	24	20	5	24	35	48	
2022	263	3	6	11	4	6	17	8	14	19	74	49	28	20	5	24	37	53	
2023	262	3	6	11	4	9	11	14	11	19	73	50	27	19	5	24	36	52	
2024	262	3	7	10	4	9	12	15	11	18	74	48	26	19	6	24	39	51	
403 Tuomarinkylän peruspiiri																			
2014	256	3	8	7	1	2	6	6	9	20	55	52	44	16	27	19	16	87	
2015	255	3	8	8	3	1	10	7	9	17	58	52	42	17	20	22	22	80	
2016	249	3	7	12	1	5	7	8	9	15	59	50	43	16	16	23	22	75	
2017	247	3	6	13	3	5	5	11	8	11	61	48	38	20	14	25	23	72	
2018	242	3	7	12	5	4	6	11	8	11	62	44	35	22	13	26	25	70	
2019	240	2	6	11	5	8	7	7	9	11	64	43	36	21	10	25	26	67	
2020	241	3	6	11	4	9	8	6	11	9	69	40	31	26	9	24	27	65	
2021	243	2	6	11	4	9	10	6	11	10	72	39	29	27	7	23	28	63	
2022	242	3	6	11	4	8	13	7	7	10	73	39	24	30	7	23	29	61	
2023	240	2	6	10	4	8	14	9	6	11	76	37	22	29	6	23	32	58	
2024	238	2	6	10	4	8	13	9	6	11	76	35	22	29	7	22	34	58	
404 Oulunkylän peruspiiri																			
2014	539	7	15	26	6	11	17	19	13	39	155	80	71	56	24	54	51	151	
2015	538	8	14	23	11	11	19	16	14	38	151	87	64	60	24	55	52	147	
2016	537	7	15	21	9	17	16	19	16	38	146	88	65	56	26	51	57	146	
2017	534	7	14	22	6	20	17	18	19	35	145	88	66	53	25	49	62	144	
2018	538	7	13	22	8	15	22	20	17	39	147	88	63	51	27	50	61	140	
2019	535	7	13	21	7	14	26	17	20	37	148	82	61	54	26	49	65	141	
2020	542	7	14	21	7	15	27	18	18	36	158	79	62	52	26	49	65	141	
2021	536	7	14	20	8	15	23	23	20	35	155	80	54	55	27	48	67	137	
2022	535	8	14	20	7	15	22	27	17	39	150	85	45	59	27	49	69	131	
2023	530	7	15	21	7	14	23	28	18	40	144	85	44	57	28	49	71	129	
2024	525	7	14	21	7	13	23	24	23	42	139	87	42	55	28	49	71	125	

Liitetaulukko 8. Helsingin ruotsinkielinen väestö ikäryhmittäin ja peruspiireittäin 1.1.2014 ja ennuste 1.1.2015–2024

Vuosi	Yht.	0	1–2	3–5	6	7–8	9–11	12–14	15–17	18–24	25–49	50–64	65–74	75–84	85+	0–6	7–15	65+	
405 Itä-Pakilan peruspiiri																			
2014	140	9	3	9	1	4	3	4	5	9	33	28	19	8	5	22	12	32	
2015	141	2	11	9	2	4	4	4	4	7	33	28	18	8	4	25	13	31	
2016	144	3	13	6	5	3	7	5	2	9	34	28	17	5	6	27	15	29	
2017	146	4	6	14	3	7	6	4	5	8	37	25	18	7	5	27	19	29	
2018	149	4	7	15	2	8	7	5	5	5	40	22	19	7	4	29	19	31	
2019	153	4	8	18	1	6	8	7	5	5	40	20	20	8	3	31	22	31	
2020	157	4	9	11	12	4	10	6	4	6	41	20	17	10	4	36	23	31	
2021	159	4	9	13	3	13	11	7	5	5	41	18	15	12	3	28	32	31	
2022	163	3	8	14	4	15	7	9	7	5	40	18	17	12	3	30	35	32	
2023	167	3	8	14	5	7	16	12	6	5	43	15	16	13	3	30	36	32	
2024	170	3	8	14	5	9	17	12	8	5	44	13	17	12	3	30	40	32	
5 Koillinen suurpiiri																			
2014	2 337	28	81	89	33	46	63	76	79	227	689	461	280	136	49	231	209	465	
2015	2 360	37	75	93	30	53	75	66	75	228	699	447	292	141	50	235	224	483	
2016	2 388	38	66	111	27	62	74	64	81	224	710	437	303	139	52	242	224	493	
2017	2 398	38	76	105	34	55	82	66	80	229	704	426	309	140	53	253	226	502	
2018	2 415	39	77	107	33	57	82	77	70	238	704	418	312	149	53	255	237	514	
2019	2 410	39	78	97	44	62	85	75	69	223	713	407	315	150	53	258	245	518	
2020	2 420	40	80	109	27	71	84	82	70	221	711	399	308	161	54	256	263	524	
2021	2 439	39	82	109	36	66	84	82	79	216	723	393	295	179	54	267	262	529	
2022	2 446	40	81	111	36	57	99	85	78	206	739	381	280	198	55	267	263	533	
2023	2 443	40	80	113	36	65	91	83	84	209	731	379	266	207	58	268	271	531	
2024	2 434	39	80	112	36	65	94	83	83	210	728	371	257	213	63	267	272	533	
501 Latokartanon peruspiiri																			
2014	580	10	25	28	5	6	8	5	9	83	193	101	59	37	11	68	21	107	
2015	592	13	23	30	8	8	10	3	8	79	201	97	61	38	11	74	24	111	
2016	606	13	23	31	9	12	13	2	9	80	206	95	64	38	12	76	29	114	
2017	611	13	26	29	11	15	7	8	9	78	205	89	69	36	15	79	32	120	
2018	621	14	27	30	9	15	14	9	7	76	206	91	70	37	16	80	40	122	
2019	619	13	27	29	10	16	16	12	5	72	208	89	72	34	16	80	45	123	
2020	626	13	27	31	8	15	21	7	12	68	209	91	70	38	16	79	50	124	
2021	644	14	27	32	10	14	20	12	12	66	218	95	69	36	19	83	48	124	
2022	655	14	28	33	10	14	21	14	15	67	222	90	70	42	17	84	53	129	
2023	652	13	27	33	11	15	18	18	10	71	218	88	70	43	16	84	54	130	
2024	645	13	27	33	11	15	17	17	15	68	214	85	65	49	16	83	57	130	
502 Pukinmäen peruspiiri																			
2014	214	4	7	6	1	5	3	8	3	14	68	43	30	14	8	18	18	52	
2015	210	3	7	7	2	3	5	6	5	11	70	34	36	12	8	19	16	57	
2016	213	3	7	10	0	3	5	4	8	9	74	35	32	15	6	20	15	54	
2017	209	3	6	10	4	2	5	3	8	11	70	35	29	18	5	22	12	52	
2018	205	3	6	9	3	4	4	4	6	14	66	33	28	20	4	21	13	52	
2019	200	3	5	8	3	6	3	5	4	13	67	29	32	17	5	20	14	54	
2020	198	3	5	8	3	5	5	5	3	13	65	27	36	16	4	18	16	56	
2021	202	3	5	8	2	6	6	4	5	16	65	25	33	20	3	18	19	56	
2022	201	3	5	7	3	5	8	3	5	17	65	22	33	22	4	18	18	58	
2023	202	2	5	7	2	5	8	5	5	18	64	23	31	21	4	17	19	56	
2024	197	2	5	7	2	5	8	6	4	18	63	21	29	22	4	17	19	55	
503 Malmin peruspiiri																			
2014	778	7	23	33	15	18	31	33	34	58	221	158	96	35	16	78	91	147	
2015	781	12	22	31	10	24	31	28	29	66	220	153	99	41	15	75	98	155	
2016	791	12	20	35	11	26	28	31	33	63	221	150	102	42	17	78	95	160	
2017	796	12	24	32	12	21	35	33	33	64	216	153	101	45	16	80	97	161	
2018	797	12	24	36	8	22	34	33	28	71	213	151	102	48	15	80	100	164	
2019	799	13	25	32	16	20	37	29	30	68	216	145	101	52	14	85	98	167	
2020	801	14	26	37	8	23	33	35	32	66	212	142	101	54	17	85	102	171	
2021	802	13	27	36	12	24	31	36	32	62	216	142	97	57	16	89	101	171	
2022	804	13	27	38	12	20	35	39	29	54	226	140	90	64	17	90	103	172	
2023	810	14	27	40	12	24	32	34	34	58	225	139	84	69	18	92	107	171	
2024	819	14	28	41	12	25	37	33	35	59	220	142	82	71	20	94	105	173	
504 Suutarilan peruspiiri																			
2014	307	2	10	10	2	3	8	14	17	35	78	63	31	27	7	24	30	65	
2015	305	2	6	12	4	5	4	15	19	32	79	63	33	25	6	24	28	65	
2016	302	3	5	13	3	6	5	13	13	38	76	62	37	21	8	23	27	66	
2017	299	3	5	12	3	7	5	8	15	41	76	58	40	19	8	22	27	66	
2018	295	3	5	8	6	6	10	4	15	39	77	57	39	17	10	22	25	66	
2019	295	3	6	8	4	9	9	6	13	36	81	55	37	19	10	21	26	66	
2020	295	3	7	10	3	9	10	6	9	39	79	55	34	22	9	23	27	64	
2021	293	3	8	11	3	7	11	9	5	39	78	50	36	25	8	25	27	69	
2022	290	3	7	11	4	6	12	9	6	38	78	48	33	27	7	25	30	68	
2023	285	4	7	11	4	7	12	10	5	31	81	50	32	24	10	25	30	65	
2024	282	4	7	11	4	7	10	11	9	24	83	49	30	22	12	25	31	64	

Liitetaulukko 8. Helsingin ruotsinkielinen väestö ikäryhmittäin ja peruspiireittäin 1.1.2014 ja ennuste 1.1.2015–2024

Vuosi	Yht.	0	1–2	3–5	6	7–8	9–11	12–14	15–17	18–24	25–49	50–64	65–74	75–84	85+	0–6	7–15	65+	
505 Puistolän peruspiiri																			
2014	364	4	13	10	10	13	13	16	11	22	102	80	47	18	5	37	46	70	
2015	374	6	14	12	5	13	19	13	13	24	101	83	47	17	7	36	52	71	
2016	378	5	10	18	4	14	16	15	15	23	103	80	51	15	8	37	50	74	
2017	384	5	12	19	3	9	23	14	16	23	106	74	57	15	8	40	50	79	
2018	392	5	11	20	5	8	18	20	14	26	111	69	59	19	8	43	50	85	
2019	393	6	11	16	10	9	19	17	16	24	109	72	57	20	7	43	51	84	
2020	397	6	12	19	4	15	13	23	14	26	112	68	53	24	8	40	55	85	
2021	395	5	12	17	7	13	14	18	19	27	112	66	48	30	7	41	55	85	
2022	392	5	11	17	6	10	19	19	16	28	111	65	44	33	8	39	51	85	
2023	389	5	10	17	6	12	18	13	22	29	106	62	41	38	9	38	53	88	
2024	385	5	10	16	5	11	19	13	18	33	106	58	43	38	9	37	49	90	
506 Jakomäen peruspiiri																			
2014	94	1	3	2	0	1	0	0	5	15	27	16	17	5	2	6	3	24	
2015	98	1	2	3	1	0	6	0	2	16	28	15	15	7	2	7	6	24	
2016	98	1	2	4	0	1	6	0	2	11	30	15	16	7	1	7	7	25	
2017	98	1	2	4	1	1	6	0	0	12	30	16	14	8	2	9	7	24	
2018	105	2	3	3	2	1	1	7	0	13	31	18	14	8	2	10	9	24	
2019	104	2	3	4	1	3	1	6	0	10	32	17	15	8	1	10	11	24	
2020	103	2	3	4	1	3	2	6	0	8	34	16	14	8	1	10	12	23	
2021	103	2	3	4	1	2	3	1	7	6	36	15	11	10	1	10	13	23	
2022	104	2	3	5	1	2	4	1	7	3	37	16	11	10	1	11	8	22	
2023	104	2	3	5	2	2	4	2	7	3	38	16	8	12	1	11	9	21	
2024	106	2	3	5	2	3	3	3	2	8	40	16	7	11	2	11	11	20	
6 Kaakkoinen suurpiiri																			
2014	2 993	45	87	141	41	70	106	110	124	241	793	506	367	248	114	314	319	729	
2015	2 979	43	99	129	41	80	105	95	110	256	784	500	370	253	113	312	321	737	
2016	3 012	44	89	129	55	81	112	97	102	269	779	519	368	257	113	317	320	738	
2017	3 050	44	90	128	47	95	111	103	104	270	799	533	352	261	114	308	343	728	
2018	3 140	46	93	144	32	103	121	106	92	288	840	532	362	253	126	316	359	741	
2019	3 202	47	95	136	55	81	139	113	95	280	881	543	360	247	130	333	365	738	
2020	3 281	48	97	139	46	89	146	114	102	269	944	546	349	253	139	330	390	742	
2021	3 379	50	100	144	48	103	141	124	105	253	1 015	547	332	271	146	343	399	749	
2022	3 470	51	104	149	49	95	142	141	113	244	1 068	553	327	290	143	353	418	761	
2023	3 534	52	106	152	50	97	140	149	113	251	1 102	564	327	291	140	360	429	758	
2024	3 576	52	107	155	51	100	154	143	121	243	1 127	561	315	305	142	365	437	762	
601 Kulosaaren peruspiiri																			
2014	740	9	27	32	15	16	31	32	38	74	197	109	71	61	28	83	90	160	
2015	746	13	26	36	7	24	30	23	38	78	198	115	71	61	26	82	92	158	
2016	754	13	23	37	16	22	32	23	32	83	199	116	71	61	27	89	84	158	
2017	758	12	27	35	12	23	32	29	29	84	198	121	67	61	28	87	92	156	
2018	764	12	26	38	10	30	31	29	21	89	199	122	69	51	37	87	96	157	
2019	769	12	26	35	17	24	39	30	21	85	205	123	63	51	40	90	100	154	
2020	773	12	25	38	10	29	37	30	26	78	216	121	55	55	40	85	109	151	
2021	776	12	25	37	14	29	41	30	26	70	224	119	53	56	42	88	105	151	
2022	781	13	26	37	14	24	43	37	27	63	232	117	53	58	39	88	112	150	
2023	786	13	26	37	13	28	40	35	27	63	236	116	52	61	39	89	116	151	
2024	788	14	27	37	13	28	43	38	27	56	237	117	52	61	38	91	115	150	
602 Herttoniemen peruspiiri																			
2014	1 102	18	25	43	10	22	33	25	24	94	308	188	157	106	49	96	87	312	
2015	1 094	14	32	38	13	28	28	26	21	90	307	180	160	108	48	97	89	316	
2016	1 099	15	30	35	17	21	35	28	24	89	299	191	159	111	47	97	94	316	
2017	1 091	15	27	38	12	27	31	31	24	83	298	198	152	108	48	91	97	308	
2018	1 090	14	27	41	8	27	37	27	25	83	296	196	145	114	49	90	99	308	
2019	1 094	15	27	39	13	19	35	32	26	76	314	193	141	114	48	94	97	303	
2020	1 090	15	27	36	15	20	36	29	30	70	321	189	136	111	55	92	97	302	
2021	1 107	15	28	37	12	26	34	35	26	63	338	189	125	122	56	93	100	303	
2022	1 125	15	29	39	12	25	31	34	32	66	343	185	131	127	55	95	106	313	
2023	1 126	15	29	39	12	23	34	36	29	71	345	187	126	124	56	96	101	307	
2024	1 123	16	29	40	12	23	36	33	34	65	347	178	119	130	59	97	103	309	
603 Laajasalon peruspiiri																			
2014	1 151	18	35	66	16	32	42	53	62	73	288	209	139	81	37	135	142	257	
2015	1 139	16	41	55	22	27	47	45	51	89	279	204	139	84	40	134	139	263	
2016	1 160	17	36	56	22	37	46	46	47	97	281	212	139	85	39	131	142	263	
2017	1 201	17	36	55	23	44	49	42	50	103	304	214	133	92	39	131	154	264	
2018	1 286	20	40	64	13	46	53	51	46	116	346	214	148	88	40	138	165	276	
2019	1 339	20	42	62	25	38	64	51	47	119	363	227	157	82	42	148	168	281	
2020	1 418	21	45	65	21	40	73	55	46	121	407	236	158	87	44	152	184	289	
2021	1 495	22	47	70	22	48	66	59	54	120	453	240	154	93	48	162	194	295	
2022	1 563	23	49	73	23	45	68	70	54	115	493	251	144	104	49	169	199	297	
2023	1 622	23	50	76	25	47	67	78	57	116	521	261	149	106	45	174	211	300	
2024	1 665	23	50	77	26	49	75	71	60	122	543	266	144	114	45	177	219	303	

Liitetaulukko 8. Helsingin ruotsinkielinen väestö ikäryhmittäin ja peruspiireittäin 1.1.2014 ja ennuste 1.1.2015–2024

Vuosi	Yht.	0	1–2	3–5	6	7–8	9–11	12–14	15–17	18–24	25–49	50–64	65–74	75–84	85+	0–6	7–15	65+	
7 Itäinen suurpiiri																			
2014	4 580	62	110	174	60	93	128	150	150	370	1 140	796	730	454	163	406	414	1 347	
2015	4 560	57	118	168	58	106	135	137	153	356	1 132	793	720	465	160	401	428	1 346	
2016	4 570	58	120	165	59	115	138	139	140	360	1 126	800	722	453	173	402	440	1 349	
2017	4 593	59	118	170	57	117	154	134	151	359	1 128	797	703	472	172	405	458	1 348	
2018	4 656	61	123	179	53	117	169	144	141	368	1 145	801	695	483	178	416	469	1 356	
2019	4 708	62	125	183	56	110	180	148	142	359	1 178	809	663	503	188	427	489	1 354	
2020	4 743	64	127	182	63	109	179	164	137	352	1 212	796	645	527	184	436	500	1 357	
2021	4 763	65	129	185	59	118	173	178	147	339	1 239	782	610	551	188	438	519	1 349	
2022	4 785	66	131	188	61	120	168	189	151	339	1 248	787	560	582	196	446	532	1 338	
2023	4 807	67	135	191	61	118	173	187	165	325	1 276	781	526	599	203	454	541	1 328	
2024	4 825	68	137	194	63	120	178	180	179	329	1 289	769	496	612	212	461	541	1 320	
701 Vartiokylän peruspiiri																			
2014	1 134	5	29	38	14	26	30	43	42	103	283	205	171	109	36	86	114	316	
2015	1 116	11	22	37	13	33	28	40	42	94	280	204	166	106	40	83	113	312	
2016	1 110	12	17	37	16	27	34	42	38	90	278	201	178	93	47	82	115	319	
2017	1 098	11	23	34	9	30	39	31	43	85	276	201	170	100	45	77	120	315	
2018	1 093	12	23	34	12	26	46	29	40	80	282	195	169	102	43	80	111	314	
2019	1 086	12	23	29	16	21	44	35	42	76	282	194	160	108	44	80	114	312	
2020	1 079	11	24	36	6	28	39	41	31	84	280	183	159	113	44	77	117	315	
2021	1 076	11	24	36	12	23	38	48	29	78	286	177	154	120	39	84	117	313	
2022	1 068	11	23	37	12	18	38	46	36	80	284	178	139	127	40	83	122	305	
2023	1 070	11	23	37	12	25	35	42	41	73	289	177	135	127	42	84	116	304	
2024	1 069	11	23	37	13	25	36	40	48	66	295	177	121	134	42	84	115	297	
702 Myllypuron peruspiiri																			
2014	409	3	11	15	8	6	7	9	12	26	91	61	63	60	37	37	24	160	
2015	414	5	9	16	6	9	13	7	12	27	94	62	64	56	35	36	32	155	
2016	411	5	9	16	5	15	10	9	8	27	95	64	60	56	32	35	36	148	
2017	415	5	11	17	5	12	16	9	10	24	100	68	55	54	30	37	42	139	
2018	415	5	11	16	7	11	18	15	8	24	99	71	55	46	32	38	43	133	
2019	408	5	11	15	6	11	22	12	10	20	100	69	49	48	29	37	50	127	
2020	403	5	11	16	4	13	18	17	9	21	101	69	47	46	27	36	52	119	
2021	395	5	11	16	5	10	18	18	14	19	97	69	38	48	26	37	52	112	
2022	389	5	10	16	5	10	18	23	11	21	93	72	33	48	25	36	52	106	
2023	384	5	10	16	5	10	17	19	17	19	95	69	32	47	23	36	56	101	
2024	385	5	10	16	5	11	16	19	18	24	97	66	31	47	21	36	52	99	
703 Mellunkylän peruspiiri																			
2014	1 149	15	34	35	16	20	33	43	30	106	270	204	185	117	41	100	105	343	
2015	1 139	14	32	41	8	23	37	32	37	98	273	200	181	122	39	96	110	343	
2016	1 139	15	29	45	15	23	30	29	47	95	270	199	181	120	43	103	101	344	
2017	1 152	16	30	48	12	23	36	35	44	96	271	200	178	117	47	105	100	342	
2018	1 186	16	32	48	15	27	33	40	35	105	280	210	173	121	49	112	109	342	
2019	1 215	17	34	47	18	28	41	34	33	103	309	217	159	122	55	115	119	336	
2020	1 247	18	35	49	15	34	38	40	38	96	331	216	158	125	54	117	123	337	
2021	1 260	18	35	51	15	34	44	37	44	95	340	216	150	128	53	120	128	331	
2022	1 273	18	36	52	16	31	47	44	37	102	349	212	142	135	52	123	132	329	
2023	1 280	18	37	52	17	31	49	41	42	102	357	205	135	143	49	124	139	327	
2024	1 275	19	37	53	17	32	49	46	39	105	351	208	127	145	48	125	137	321	
704 Vuosaaren peruspiiri																			
2014	1 888	39	36	86	22	41	58	55	66	135	496	326	311	168	49	183	171	528	
2015	1 891	27	55	74	31	41	58	58	62	136	486	328	309	181	46	186	173	536	
2016	1 910	27	66	66	23	50	64	59	48	148	483	337	303	184	51	183	188	538	
2017	1 927	27	55	72	32	52	62	59	54	154	481	329	300	201	49	185	196	550	
2018	1 963	28	57	81	20	53	72	60	58	159	484	325	298	214	54	185	206	566	
2019	1 999	29	58	92	16	50	74	67	58	160	487	329	295	226	59	195	206	580	
2020	2 014	29	58	82	37	34	84	66	58	152	500	328	282	243	60	206	208	585	
2021	2 032	31	59	82	26	51	74	75	60	146	515	320	269	255	70	198	221	593	
2022	2 054	32	61	84	27	61	66	77	67	136	521	325	247	271	79	204	226	598	
2023	2 073	33	64	85	27	51	71	87	65	131	534	329	224	281	89	209	230	595	
2024	2 096	33	66	88	28	52	77	76	74	133	547	318	217	287	100	216	236	604	
8 Östersundomin suurpiiri																			
2014	428	1	12	19	8	17	31	32	40	28	112	65	39	20	4	40	96	63	
2015	421	4	7	20	8	17	26	33	41	30	104	68	39	20	4	39	88	63	
2016	413	3	5	16	10	17	27	35	33	35	97	67	43	19	6	35	85	67	
2017	405	3	9	17	2	18	26	32	30	40	95	65	43	19	6	32	88	67	
2018	392	2	8	14	9	13	26	26	32	39	85	72	42	19	6	33	78	66	
2019	383	3	7	14	8	12	27	26	33	35	79	74	39	19	6	31	74	65	
2020	375	3	7	19	2	17	21	25	30	36	71	79	37	21	7	30	73	65	
2021	368	3	7	16	8	10	22	26	25	36	72	78	33	24	7	34	66	64	
2022	369	3	8	16	8	11	21	28	25	34	71	83	28	26	8	35	68	62	
2023	377	4	9	17	8	17	21	22	25	33	78	85	24	27	8	38	69	59	
2024	403	4	11	19	8	17	21	25	27	30	95	87	26	26	9	42	72	61	

Liitetaulukko 8. Helsingin ruotsinkielinen väestö ikäryhmittäin ja peruspiireittäin 1.1.2014 ja ennuste 1.1.2015–2024

Vuosi	Yht.	0	1–2	3–5	6	7–8	9–11	12–14	15–17	18–24	25–49	50–64	65–74	75–84	85+	0–6	7–15	65+	
801 Östersundomin peruspiiri																			
2014	428	1	12	19	8	17	31	32	40	28	112	65	39	20	4	40	96	63	
2015	421	4	7	20	8	17	26	33	41	30	104	68	39	20	4	39	88	63	
2016	413	3	5	16	10	17	27	35	33	35	97	67	43	19	6	35	85	67	
2017	405	3	9	17	2	18	26	32	30	40	95	65	43	19	6	32	88	67	
2018	392	2	8	14	9	13	26	26	32	39	85	72	42	19	6	33	78	66	
2019	383	3	7	14	8	12	27	26	33	35	79	74	39	19	6	31	74	65	
2020	375	3	7	19	2	17	21	25	30	36	71	79	37	21	7	30	73	65	
2021	368	3	7	16	8	10	22	26	25	36	72	78	33	24	7	34	66	64	
2022	369	3	8	16	8	11	21	28	25	34	71	83	28	26	8	35	68	62	
2023	377	4	9	17	8	17	21	22	25	33	78	85	24	27	8	38	69	59	
2024	403	4	11	19	8	17	21	25	27	30	95	87	26	26	9	42	72	61	
Muut																			
2014	654	6	11	16	5	11	17	16	10	86	241	105	70	22	38	38	48	130	
2015	640	2	11	18	6	7	19	13	14	78	246	99	70	23	34	37	45	127	
2016	628	2	10	18	5	9	13	15	15	64	253	98	70	26	30	34	42	127	
2017	614	2	4	21	5	9	12	16	14	58	247	100	69	33	25	32	40	127	
2018	596	2	4	15	8	9	9	17	12	50	251	95	68	34	22	29	39	124	
2019	580	2	4	13	5	11	10	12	14	40	251	97	65	37	18	25	40	121	
2020	568	2	5	8	10	10	11	10	14	36	248	93	64	43	15	25	35	122	
2021	565	3	8	13	4	13	12	9	15	30	249	85	63	48	14	27	38	126	
2022	555	2	8	13	4	11	12	9	10	36	240	88	52	57	13	27	34	122	
2023	545	2	7	14	4	7	15	10	9	35	237	85	46	63	12	27	34	121	
2024	536	2	5	14	5	7	12	11	7	36	235	83	39	66	13	27	33	118	
Kantakaupunki																			
2014	14 793	203	324	437	132	243	311	263	281	2 110	5 442	2 009	1 661	813	564	1 096	901	3 038	
2015	14 909	209	342	435	124	251	327	277	266	2 109	5 545	1 979	1 670	836	541	1 110	936	3 046	
2016	14 975	213	354	433	127	256	331	284	265	2 085	5 633	1 953	1 668	844	528	1 128	965	3 040	
2017	15 015	218	359	422	144	249	354	289	270	2 015	5 753	1 935	1 578	906	523	1 143	981	3 007	
2018	15 014	222	364	434	120	268	350	306	282	1 934	5 829	1 918	1 552	937	498	1 141	1 017	2 987	
2019	15 070	230	374	447	124	263	361	308	292	1 897	5 904	1 882	1 519	985	484	1 175	1 033	2 988	
2020	15 113	236	385	453	132	245	371	331	297	1 853	5 989	1 839	1 484	1 035	463	1 206	1 041	2 982	
2021	15 162	243	397	465	131	255	370	329	315	1 848	6 003	1 818	1 405	1 132	451	1 236	1 065	2 988	
2022	15 243	250	410	480	135	264	368	340	318	1 842	6 051	1 805	1 325	1 216	438	1 275	1 075	2 979	
2023	15 370	257	425	498	139	268	361	350	343	1 845	6 113	1 794	1 252	1 296	429	1 320	1 098	2 976	
2024	15 489	263	439	518	144	276	370	351	340	1 889	6 156	1 766	1 216	1 314	448	1 363	1 106	2 978	
Esikaupungit																			
2014	20 397	302	565	823	251	434	617	647	684	1 760	5 655	3 404	2 675	1 670	910	1 941	1 897	5 255	
2015	20 413	291	580	813	266	465	634	619	655	1 803	5 660	3 358	2 679	1 683	905	1 951	1 948	5 267	
2016	20 493	293	573	807	282	509	646	641	618	1 819	5 681	3 352	2 696	1 645	931	1 956	1 985	5 271	
2017	20 616	297	571	811	274	542	684	627	647	1 818	5 751	3 337	2 646	1 695	915	1 954	2 080	5 256	
2018	20 801	303	581	829	258	550	734	645	621	1 863	5 850	3 304	2 614	1 719	932	1 972	2 131	5 264	
2019	20 948	306	590	829	278	525	790	658	641	1 799	6 004	3 275	2 565	1 769	921	2 003	2 183	5 255	
2020	21 119	311	599	834	278	527	815	695	627	1 768	6 179	3 219	2 497	1 849	922	2 022	2 249	5 268	
2021	21 296	317	607	843	275	548	804	742	643	1 742	6 346	3 168	2 386	1 957	918	2 042	2 313	5 261	
2022	21 465	323	619	856	278	544	798	798	655	1 704	6 479	3 164	2 241	2 090	915	2 077	2 365	5 246	
2023	21 607	330	631	871	282	542	799	823	689	1 688	6 592	3 156	2 119	2 165	919	2 114	2 413	5 203	
2024	21 770	336	646	887	287	549	817	811	737	1 693	6 696	3 125	2 033	2 217	938	2 155	2 444	5 187	

Tekijä(t) Pekka Vuori		
Nimike Helsingin ja Helsingin seudun väestöennuste 2015–2050. Ennuste alueittain 2015–2024 Befolkningsprognos för Helsingfors och Helsingforsregionen 2015–2050. Prognosen områdesvis 2015–2024		
Julkaisija (virasto tai laitos) Helsingin kaupungin tietokeskus	Julkaisuaika 2014	Sivumäärä, liitteet 88 + piirijakokartta
Sarjan nimike Tilastoja - Helsingin kaupungin tietokeskus		Osanumero 2014:29
ISSN-numero (painettu) 1455-7231	ISSN-numero (verkossa) 1796-721X	Kieli Suomi
Tiivistelmä <p>Julkaisu sisältää tietoja Helsingin ja Helsingin seudun väestöennusteesta 1.1.2015–2050.</p> <p>Väestön ennustetaan kasvavan vuosina 2014–2050 aikaisempaa ennustetta enemmän. Perusvaihtoehdon mukaisen väestöprojektion mukaan Helsingin väestö kasvaa 658 000 asukkaaseen vuonna 2020 sekä 760 000 asukkaaseen vuonna 2050. Koko Helsingin seudun väkiluvun ennustetaan olevan 1 880 000 asukasta vuona 2050.</p> <p>Julkaisu on jaettu koko kaupungin ja Helsingin seudun väestöennusteeseen, Helsingin osa-alueittaiseen ennusteeseen ja ruotsinkielisen väestön ennusteeseen. Kustakin ennusteesta esitellään menetelmä, ennusteen olettamukset ja perustelut sekä tulokset.</p> <p>Helsingin seudun ja koko Helsingin väestöennuste on laadittu kolmena vaihtoehtona iän ja sukupuolen mukaan ajanjaksolle 1.1.2015–2050. Osa-alueittainen ennuste on laadittu suur- ja peruspiireille sekä osa-alueille ikäryhmittäin vuoteen 2024 saakka. Ruotsinkielisen väestön koko kaupungin ennuste on laadittu vuoteen 2040 saakka, ja ennuste on julkaistu peruspiiritasoisena 1.1.2015–2024.</p>		
Asiasanat Väestöennuste, Helsinki, Helsingin seutu, ruotsinkieliset, osa-alue		
		Jakelu puh. 09 310 36293
Myynti Tietokeskuksen kirjasto, Siltasaarenkatu 18–20 A, 00099 Helsingin kaupunki, puh. 09 310 36377 ja verkkokauppa: http://granum.uta.fi		

- 1 ETELÄINEN SUURPIIRI - SÖDRA STORDISTRIKTET
- 101 Vironniemen peruspiiri - Estnäs distrikt
 - 010 Kruununhaka - Kronohagen
 - 020 Kluuvi - Gloet
 - 080 Katajanokka - Skatudden
- 102 Ullanlinnan peruspiiri - Ulrikasborgs distrikt
 - 030 Kaartinkaupunki - Gardesstaden
 - 050 Punavuori - Rödbergen
 - 060 Eira
 - 070 Ullanlinna - Ulrikasborg
 - 090 Kaivopuisto - Brunnsparken
 - 204 Hernesaari - Ärtholmen
 - 520 Suomenlinna - Sveaborg
 - 531 Länsisaaret - Västra holmarna
- 103 Kampinmalmin peruspiiri - Kampmalmens distrikt
 - 040 Kamppi - Kampen
 - 130 Etu-Töölö - Främre Tölö
 - 201 Ruoholahti - Gräsviken
 - 202 Lapinlahti - Lappviken
 - 203 Jätkäsaari - Busholmen
- 104 Taka-Töölön peruspiiri - Bortre Tölö distrikt
 - 140 Taka-Töölö - Bortre Tölö
- 105 Lauttasaaren peruspiiri - Drumsö distrikt
 - 311 Korkavuori - Örnberget
 - 312 Vattuniemi - Hallonäs
 - 313 Myllykallio - Kvarnberget
 - 314 Koivusaari - Björkholmen
- 2 LÄNTINEN SUURPIIRI - VÄSTRA STORDISTRIKTET
- 201 Reijolan peruspiiri - Grejus distrikt
 - 150 Meilahti - Mejlans
 - 161 Vanha Ruskeasu - Gamla Brunakärr
 - 162 Pikku Huopalahti - Lillhoplax
 - 180 Laakso - Dal
- 202 Munkkiniemen peruspiiri - Munksnäs distrikt
 - 301 Vanha Munkkiniemi - Gamla Munksnäs
 - 302 Kuusisaari - Granö
 - 303 Lehtisaari - Lövä
 - 304 Munkkivuori - Munkshöjden
 - 305 Niemenmäki - Näshöjden
 - 306 Talinranta - Talistranden
- 203 Haagan peruspiiri - Haga distrikt
 - 291 Etelä-Haaga - Södra Haga
 - 292 Kivihaka - Stenhagen
 - 293 Pohjois-Haaga - Norra Haga
 - 294 Lassila - Lassas
- 204 Pitäjänmäen peruspiiri - Sockenbacka distrikt
 - 320 Konale - Kånala
 - 461 Pajamäki - Smedjebacka
 - 462 Tali
 - 463 Reimarla - Reimars
 - 464 Marttila - Martas
 - 465 Pitäjänmäen yritysalue - Sockenbacka företagsområde
- 205 Kaarelan peruspiiri - Kärböle distrikt
 - 331 Kannelmäki - Gamlas
 - 332 Maununneva - Magnuskärr
 - 333 Malminkartano - Malmgård
 - 334 Hakuninmaa - Häkansäker
 - 335 Kuninkaantammi - Kungseken
 - 336 Honkasuo - Hongasmossen
- 3 KESKINEN SUURPIIRI - MELLERSTA STORDISTRIKTET
- 301 Kallion peruspiiri - Berghälls distrikt
 - 101 Vilhonvuori - Vilhelmsberg
 - 102 Kalasatama - Fiskehamnen
 - 103 Sompasaari - Sumparn
 - 104 Hanasaari - Hanaholmen
 - 111 Siltaisaari - Broholmen
 - 112 Linjat - Linjerna
 - 113 Torkkelinmäki - Torkelsbacken
- 302 Alppiharjun peruspiiri - Åshöjdens distrikt
 - 121 Harju - Ås
 - 122 Alppila - Alphyddan
- 303 Vallilan peruspiiri - Vallgårds distrikt
 - 211 Hermanninmäki - Hermanstadsbacken
 - 212 Hermanninranta - Hermanstadsstranden
 - 213 Kyläsaari - Byholmen
 - 220 Vallila - Vallgård
- 304 Pasilan peruspiiri - Böle distrikt
 - 171 Länsi-Pasila - Västra Böle
 - 172 Pohjois-Pasila - Norra Böle
 - 173 Itä-Pasila - Östra Böle
 - 174 Keski-Pasila - Mellersta Böle
- 305 Vanhakaupungin peruspiiri - Gammelstadens distrikt
 - 231 Toukola - Majstad
 - 232 Arabianranta - Arabiastranden
 - 240 Kumpula - Gumtåkt
 - 250 Käpylä - Kotby
 - 260 Koskela - Forsby
 - 270 Vanhakaupunki - Gammelstaden
- 4 POHJOINEN SUURPIIRI - NORRA STORDISTRIKTET
- 401 Maunulan peruspiiri - Mänsas distrikt
 - 281 Pirkkola - Britas
 - 282 Maunula - Mänsas
 - 283 Metsäla - Krämerstsskog
 - 286 Maunulanpuisto - Mänsasparken
- 402 Länsi-Pakilan peruspiiri - Västra Baggböle distrikt
 - 341 Länsi-Pakila - Västra Baggböle

- 403 Tuomarinkylän peruspiiri - Domarby distrikt
 - 351 Paloheinä - Svedängen
 - 352 Torpparinmäki - Torparbacken
 - 354 Haltiala - Tomtbacka
- 404 Oulunkylän peruspiiri - Äggelby distrikt
 - 284 Patola - Dammén
 - 285 Veräjämäki - Grindbacka
 - 287 Veräjälakso - Grinddal
- 405 Itä-Pakilan peruspiiri - Östra Baggböle distrikt
 - 342 Itä-Pakila - Östra Baggböle
 - 353 Tuomarinkartano - Domargård
- 5 KOILLINEN SUURPIIRI - NORDÖSTRA STORDISTRIKTET
- 501 Latokartanon peruspiiri - Ladugårdens distrikt
 - 361 Viikinkaari - Viksstranden
 - 362 Latokartano - Ladugården
 - 363 Viikin tiedepuisto - Viks forskarpark
 - 364 Viikinkäki - Viksbacka
 - 383 Pihlajämäki - Rönnbacka
 - 386 Pihlajisto - Rönninge
- 502 Pukinmäen peruspiiri - Bocksbacka distrikt
 - 370 Pukinmäki-Bocksbacka
- 503 Malmn peruspiiri - Malmns distrikt
 - 381 Ylä-Malmi - Övre Malm
 - 382 Ala-Malmi - Nedre Malm
 - 384 Tattariharju - Tattarasén
 - 385 Malmn lentokenttä - Malm flygfält
 - 391 Tapaninvainio - Staffansl ätten
 - 392 Tapanila - Mosabacka
- 504 Suutarilan peruspiiri - Skomakarböle distrikt
 - 401 Siltamäki - Brobacka
 - 403 Toyrinummi - Lidmalmen
- 505 Puistolan peruspiiri - Parkstads distrikt
 - 402 Tapulikaupunki - Stapelstaden
 - 411 Puistola - Parkstad
 - 412 Heikinlaakso - Henriksdal
 - 413 Tattarisuo - Tattarmossen
 - 415 Alppikylä - Alpbyn
- 506 Jakomäen peruspiiri - Jakobacka distrikt
 - 414 Jakomäki - Jakobacka
- 6 KAAKKOINEN SUURPIIRI - SYDÖSTRA STORDISTRIKTET
- 601 Kulosaaren peruspiiri - Brändö distrikt
 - 190 Mustikkamaa - Korkeasaari - Blåbärslandet - Högholmen
 - 420 Kulosaari - Brändö
- 602 Herttoniemen peruspiiri - Hertonäs distrikt
 - 431 Länsi-Herttoniemi - Västra Hertonäs
 - 432 Roihuvuori - Kasberget
 - 433 Herttoniemen yritysalue - Hertonäs företagsområde
 - 434 Herttoniemranta - Hertonäs strand
 - 440 Tammissalo - Tammeland
- 603 Laajasalon peruspiiri - Degerö distrikt
 - 480 Vartiisaari - Vårdö
 - 491 Yliskylä - Uppby
 - 492 Jollas
 - 493 Tullisaari - Turholm
 - 494 Kruunuvuorenranta - Kronbergsstranden
 - 495 Hevossalmi - Hästnässund
 - 500 Villinki - Villinge
 - 510 Santahamina - Sandhamn
 - 532 Itäsaaret - Östra holmarna
- 7 ITÄINEN SUURPIIRI - ÖSTRA STORDISTRIKTET
- 701 Vartiokylän peruspiiri - Botby distrikt
 - 451 Vartioharju - Botbyåsen
 - 452 Puotila - Botby gård
 - 453 Puotinharju - Botbyhöjden
 - 455 Marjanieniemi - Marudd
 - 456 Roihupelto - Kasäker
 - 457 Itäkeskus - Östra centrum
- 702 Myllypuron peruspiiri - Kvarnbäckens distrikt
 - 454 Myllypuro - Kvarnbäcken
- 703 Mellunkylän peruspiiri - Mellungsby distrikt
 - 471 Kontula - Gårdsbacka
 - 472 Vesala - Ärvings
 - 473 Mellunmäki - Mellungsbacka
 - 474 Kivikko - Stensböle
 - 475 Kurkimäki - Tranbacka
- 704 Vuosaaren peruspiiri - Nordsjö distrikt
 - 541 Keski-Vuosaari - Mellersta Nordsjö
 - 542 Nordsjön kartano - Nordsjö gård
 - 543 Utela - Nybondas
 - 544 Meri-Rastila - Havsrastböle
 - 545 Kallahti - Kallvik
 - 546 Aurinkolahti - Solvik
 - 547 Rastila - Rastböle
 - 548 Niinisääri - Bastö
 - 549 Mustavuori - Svarta backen
- 8 ÖSTERSUNDOMIN SUURPIIRI - ÖSTERSUNDOMS STORDISTRIKT
- 801 Östersundomin peruspiiri - Östersundoms distrikt
 - 550 Östersundom
 - 560 Salmenkallio - Sundberg
 - 570 Talosaari - Husö
 - 580 Karhusaari - Björnsö
 - 591 Landbo
 - 592 Puroniitty - Bäckängen

HELSINGIN PIIRIJAKOJÄRJESTELMÄ HELSINGFORS DISTRIKTSINDELNING

Piirijako - distriktsindelning

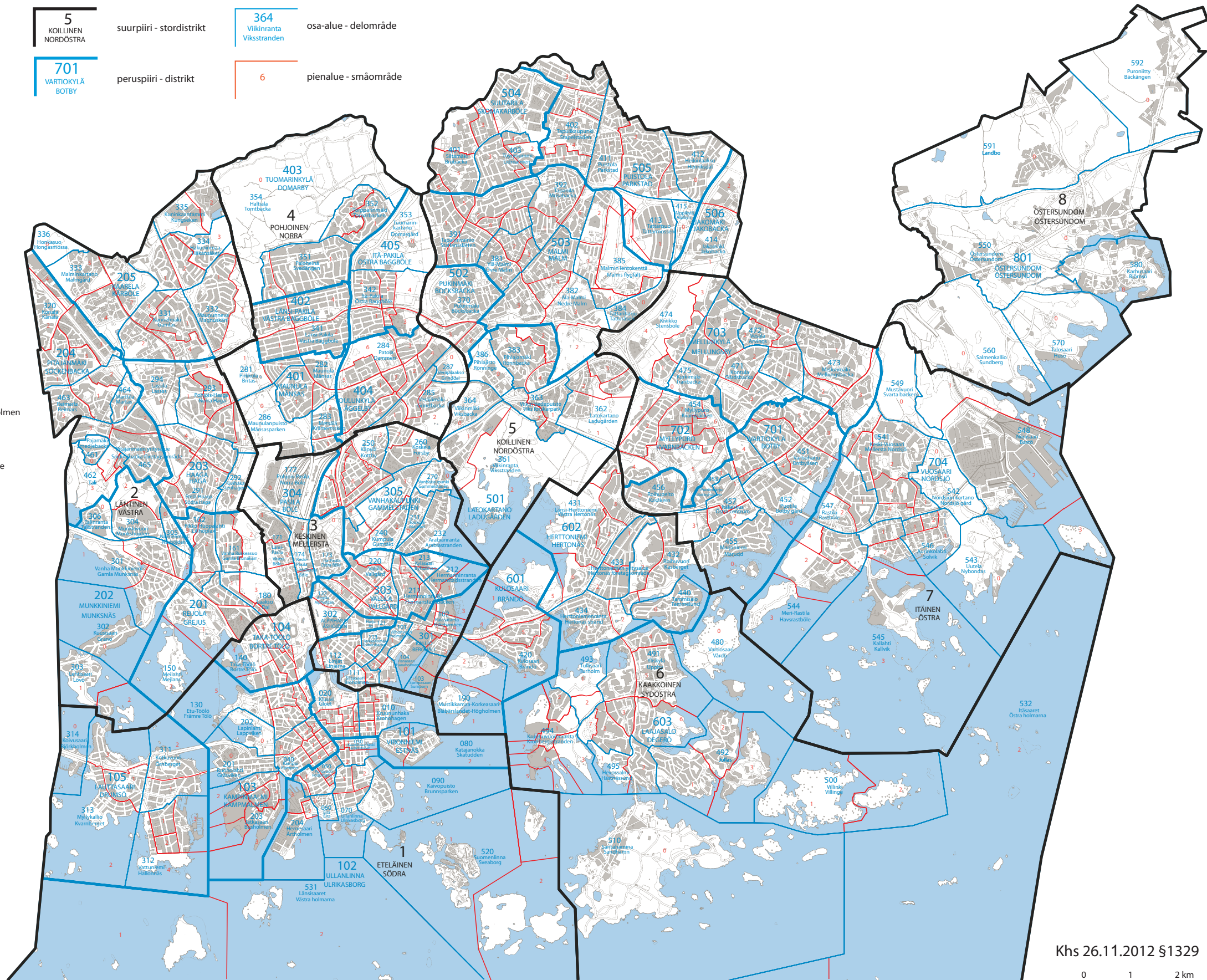

Khs 26.11.2012 §1329

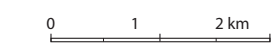

HELSINGIN JA HELSINGIN SEUDUN VÄESTÖENNUSTE 2015–2050

Ennuste alueittain 2015–2024

Tässä julkaisussa esitetään vuonna 2014 laadittu Helsingin ja Helsingin seudun väestöennuste 1.1.2015–2050 sekä Helsingin alueittainen ennuste vuosiksi 2015–2024, joka on tehty myös ruotsinkieliselle väestölle peruspiiritasoisena. Lisäksi esitellään Helsingin ja Helsingin seudun viime vuosien väestökehityksen keskeisiä piirteitä, kuvataan seudun ja kaupungin väestökehityksen tärkeimmät riippuvuudet ja niiden perusteella toteutettu väestöennustemalli. Alueittaisen ennusteen menetelmä ja lähtökohdat esitellään myös lyhyesti.

Ennustejulkaisu on myös internetissä (www.hel.fi/tietokeskus - julkaisut), ja sen liitetaulukot ovat ladattavissa excel-muodossa raportin liitteinä.

Ennusteen keskeisimmät taulukot sisältyvät Helsingin seudun Aluesarjat -tilastotietokantaan (www.aluesarjat.fi), ja ne ovat myös avoimen datan tietokannassa Helsinki Region Infoshare (www.hri.fi).

Julkaisutilaukset

p. 09 310 36293

Internet

www.hel.fi/tietokeskus